السنة الخامسة

صاحبها ورئيس تحريرها المسؤل
احمد عوض باوزير

المخاطبات : تعنون الرسائل باسم رئيس التحرير
المكلا — حضرموت
ص . ب : ١١٥ تلغرافيا : الطليعة
[لا تعاد الرسائل نشرت امم تنشر]

العدد : ٢١٦

الطليعة

AL-TALEEAH
MUKALLA — HADRAMOUT

تأسست فى ٢٨ مايو سنة ١٩٥٩ ميلاديه

الثمن ٦٠ سنتا

الاشتراكات ٢٥ شلن لحضرموت
(عادى) ٣٥ شلن : لعدن وباقى السلطنات ٦٠ شلن للجمهوريه اليمنية والسعودية والكويت والبحرين وسائر البلاد العربيه الاخرى والهند واقطار افريقيا .
٧٥ شلن لاندونيسيا واقطار اوربا

طبعت : بدار الطليعة

التاريخ الخميس ٢٤ ربيع ثاني ١٣٨٣هـ — صحيفة . اسبوعية . سياسية — الموافق ١٢ سبتمبر سنة ١٩٦٣م

محكمة الاستئناف

تعقد جلسة اليوم الخميس لمحاكمة القاتل : لرضى !

تعقد محكمة الاستئناف ؛ اليوم « الخميس » جلسة لسماع الدفاع الذى سيتقدم به المتهم عيضه بن عبدالله لرضى فى قضية قتل سالم خميس لرضى وكان المتهم ، قد حضر يوم الخميس الماضى الى محكمة الاستئناف وبعد ان قرئت عليه الدعوى المقامة ضده من ورثة القتيل سالم خميس لرضى طلب مهله اقصاها اسبوعا واحدا لينظرفى توكيل محام عنه واجيب الى طلبه وتحدد اليوم « الخميس » موعدا للاستماع الى اقوال الدفاع .

هذا ويؤخذ من اقوال الشهود الذين حضروا الحادث ، ان المتهم عيضه بن عبدالله لرضى هو الذى باشر عملية قتل سالم خميس لرضى وانهم شاهدوه وهو متلبس بالجريمة .

وشهود الحادث هم :

١) سالم عوض بن سعيد سواد
٢) سيف قحطان راجح الجهرى
٣) محفوظ سعيد رمضان
٤) رايح بن هيثم الجهرى
٥) سعيد بن العبد التميمى

هذا وكان المتهم قد انكر علمه بالحادث وادعى انه منذ نحو اسبوع وهو فى حالة « غيبوبه » وانه لايتذكر شيئا الا بعد وصوله الى الشرطة الا ان اقوال الشهود متفقة جميعها على ان عيضه هو القاتل وان القتل تم عن تعمد واصرار وقد انتزعت اداة القتل منه وهو يوالى طعناته فى بطن القتيل.

لازيادة في عقود الايجار الزارعية بالغيل هذا العام
مطلوب تمليك الاراضى للمزارعين الكادحين !

وافق مجلس السلطان يوم الاثنين الماضى ؛ على تأجير الاراضى الزراعية بالغيل ، وفقا للتخفيضات التى ووفق عليها فى العام الماضى .

وكان قد تردد قبل ايام ، ان الحكومة ربما الغت تلك التخفيضات وعملت بالايجار السابق للسنه الماضيه الا ان المزارعين والمستأجرين رفضوا استئجار الاراضى وهددوا فى حالة رفع الايجارات بعدم تجديد عقودهم الزراعية لهذه السنة .

على ان هذه التخفيضات لن تحل المشكله التى يعانى منها المزارعون خصوصا وان الاسواق الرئيسية لتصريف التمباك قد اقفلت تماما واصبح التمباك وهو المحصول الرئيسى لايجد الوسائل الكافيه لتسويقه .

ان الحل السليم فى نظرنا لهذه المشكله هو ان تعمد الحكومة الى تمليك المزارعين لهذه الأراضى التى دفعوا طوال السنين الماضيه مايربو على قيمتها اضعافا مضاعفه من عرقهم وكدهم . ولقد اصبحت هذه الاراضى اليوم من كثرة استعمالها عبئا ثقيلا على المزارع ؛ فهى لم تعد تختزن الغذاء وانما يتكلف المزارع تسميدهذه الارض لتؤتى ثمرها .

ان مجموع ماتحصل عليه الدولة من ايجارات لهذه الاراضى لايزيد عن مائتين وخمسين الف شلن سنويا وهذا المبلغ يمكن تغطيته بوسائل اخرى ان تعدم الحكومة طرق تدبيرها .

فهل تنظر الحكومة فى هذا الاقتراح لعلها ترفع عن كاهل اولئك المزارعين عبء الديون والفاقة التى يرزحون تحتها .

اننا نسجل للتاريخ ونؤمل خيرا.

***

الطليعة تقول

افتحوا الابواب للمساعدات الثقافية الخارجية

المسئولون فى ادارة المعارف ، فى موقف لايحسدون عليه . فمشاكل التعليم آخذة ، الآن ، وفى السنوات القادمة ، فى التضخم . . ومعالجة هذه المشاكل فى ظل الاوضاع الروتينية العتيقة التى تأخذ بخناق الادارة المحلية الحاكمة ؛ لن تزيد الموقف الا تعقيدا ، يزيد الطين ، بلة كما يقولون .

ان ادارة المعارف ، ينبغى ان يكون لديها المجال الرحب ، لتستطيع التنفس بحرية وانطلاق . والقيود التى تفرضها دوائر الحماية الاجنبية ضد حصولنا على المعونات الثقافية من البلاد العربية والدول الصديقة من شأنها ان تعرقل حركة تقدمنا البطىء نحو اللحاق بالشعوب الناهضة .

ان الزيادة الحالية فى عدد المدارس المتوسطة والابتدائية لم تقابلها زيادة مماثلة فى الاساتذة الذين تتوقف على خبراتهم نجاح هذه المدارس . وليس لأحد ان ينكر ان عدد المؤهلين للتدريس فى هذه المدارس من الندرة بحيث لايكفى معه تحقيق المستوى التعليمى المنشود . لهذا فان الحصول على المدرسين الاكفاء هو فى مقدمة المشاكل التى تتطلب الحل السريع خارج النظام الروتينى ، العتيق .

انه لاغنى لنا عن طلب المساعدات الثقافية من البلاد العربية، والدول الصديقة . وهناك دول كثيرة رغم امكانياتها فانها تتلقى مثل تلك المساعدات الثقافية لتعينها على تحقيق التقدم الثقافى والعلمى .

اننا نطالب ادارة المعارف بأن تتخلص تدريجيا من جميع مايثقل حركتها ، ويعرقل خطوها ، وندعو لها مخلصين بالتوفيق والنجاح .

احمد عوض باوزير

فريق نادى : شباب الجزيره بعدن يصل الى المكلا (يوم الاربعاء القادم)
الفريق الضيف : يعقد ثلاث مباريات مع اندية المكلا والشحر والغيل

من المقرر ان يصل الى المكلا يوم الاربعاء القادم فريق نادى شباب الجزيرة بعدن، بدعوة من نادى الشباب الرياضى بالمكلا .

هذا وستقام ثلاث مباريات على ملعب البلدية بالعاصمة ، الأولى مع منتخب الأنديه بالشحر والغيل والثانيه مع نادى الشباب بالمكلا ؛ والثالثه مع منتخب الانديه الرياضيه بالمكلا .

وقد أعد برنامج حافل للفريق الضيف طوال ايام اقامتهم بحضرموت ويتضمن هذا البرنامج زيارات لدور الانديه الرياضيه فى المدن الثلاث ولبعض المؤسسات الاهليه والحكوميه.

مفاجأة
فنية ضخمه !!

تتحدث الأوساط الفنيه فى العاصمة القعيطيه عن الزيارة التى يحتمل ان تقوم بها شخصية فنية كبيرة لحضرموت ، خلال الأيام القليلة القادمة .

وتتكتم تلك الأوساط تفاصيل تلك الزياره . الا انها لاتتكتم سرورها وابتهاجها الشديد ، بهذه الزياره التاريخيه الهامة .

توقع سفر السيدين
«بلفقيه والباوزير» الى بريطانيا

من المتوقع ان يسافر الى بريطانيا فى الاسبوع القادم السيدان على بن شيخ بلفقيه (ناظر معارف الدولة الكثيريه) وسالم يعقوب باوزير الاستاذ المنتدب للتدريس بمدرسة تحسين الوحدات والادارة بالمكلا . وسيمكث السيدان فى بريطانيا البقية ص ٨

تحياتي يا سيدتي

تحرير المـــرأة كما يـــدعو اليه الاسلام

بقلم : صالح سعيد جوبان

ان الأسلام ليس دين الجمود وليس كذلك دين الحريه المطلقـــة وان للمرأة المسلمه حقـــوقا عادلة فى الشريعة . . المطهرة ، وقدوة حسنه فى امهاتهـا السابقـات الصالحـات العفيفات المتحررات من قيود الجهاله تغنيها عن الاقتداء بالنساء الكافرات الفاجـرات الفاسدات السافـرات كأمثال أم المؤمنين عائشة رضى الله عنها التى فاقت كثيرا من اصحاب الرسول صلى الله عليه وسلم بعلمها وعقلهـا ومثل بنت سيد الكائنات فاطمـة البتول فقد كانت تتدخل فى السياسه وتدعو لبيعة بعلها الامام على كرم الله وجهه ؛ وهذه ام حـرام ركبت البحر مع الجيش الاسلامى ؛ وكانت النساء فى زمن الرسول صلى الله عليه وسلم وعصر الخلفاء الراشدين يحضرن الصلاه فى المسجد النبوى وهذه شجرة الدر كانت تسوس البلاد ؛ ولكن كل ذلك من وراء حجـاب ولم يكن سافرات خارجات عن حدود الشريعة فليكن للمرأة المسلمة حجابان احدهما لباس يستر عورتها كما امر به ربهـا جل شانه بقوله ولا يبدين زينتهن وقوله « ياايها النبى قل لأزواجـك وبناتك ونساء المؤمنين يدنين عليهن من جلابيبهن ؛ ذلك ادنـى ان يعرفن فلا يؤذين » والثانى العلم النافع يكسبها قوة فى ايمانها وعفـة فى نفسها يصون عرضهـا وشرفهـا ويقيها من شر التبرج والاختلاط فما بال طائفة ممن ينتمـون الى الاسلام تتجاهـل وتنبـذ الآيات والاحاديث الآمرة بالاحتجاب والناهيـــه عن الاختلاط وتبرج الجاهلية الأولى ثم تنادى باسم الاسلام ـ والاسلام برىء من دعوتها ـ الى تحرير المرأة المؤدى الى انحطاط الأخلاق وكشف العورات وابـداء الزينة ؟ وهناك طائفة اخرى لاتفكر الا فى امساك بناتها فى مخادعهن فحسب لايهمها تعليمهن ولا تهذيب اخلاقهن فالاسلام يشدد النكير ويدعو بالويل عليها فعلى كل امرأة مسلمة ان تطالب اباها بتحـريـرها من قيود الجهالة وحرمانها من التعليم لاباطلا قها لتجول فى الطرقات والأسواق .

ايتها المرأة المومنـة : استيقظى من سباتك العميق ، جـردى عن عقلك حجاب الجهل ، تحـرى من قيد الغباوة ، حصنى عرضك وشرفك بالعلوم والمعارف واحذرى ان تكونى عالمة متبرجة سافرة فيلعنك ربك ونبيك واجدادك الأماجد ولا ترضى بالأحتجاب مع جهل وحرمان من المعارف وتأخر عن الركب الحاضر وكونى متحضرة عفيفة ذات عقل وفهم وذوق سليـم ولا يجرفك تيار المدنية الضالة فالتحضر ليس تبرجا وتفرنجا واظهار زينـات وانما المدنية بالمعنى الصحيح التحـرر والتخلص من الجهل والتخلق بالاخلاق الـكريمة والخصال الحميدة .

وارى ان اسوق هنا ابياتـا فى الحث على تربية النساء مع المحافظـة على ماامر به الديـن من الاحتجاب وهى لشاعر النيل حافظ ابراهيم :

من لى بتربيـة النساء فأنهـا
فى الشرق عـلة ذلك الأخفاق
الأم مدرسة اذا اعـددتهـا
اعددت شعبا طيب الاعـراق
الام روض ان تعهـده الحيـا
بالرى أورق أيـما ايـــراق
الام استـاذ الاساتـذة الألى
شغلت مآثرهم مـدى الافاق

انا لاقول : دعو النساء سوافراً بين الرجال يجلن فى الأسواق يدرجن حيث اردن لامن وازع يحذرن رقبته ولامن واق يفعلن افعال الـرجال لواهيـا عن واجبات نواعس الأحذاق فى دورهن شؤونهن كثـيرة كشؤون رب السيف والمزراق كلا ؛ ولا ادعوكم ان تسرفـوا فى الحجب والتضييق والأرهاق ليست نساؤكم حلى وجواهرا خوف الضياع تصان فى الأحقاق ليست نساؤكم اثاثـا يقتنـى فى الدور بين مخـادع وطبـاق تتشكل الأزمان فى ادوارهـا دولا وهن على الجمود بـواق فتوسطوا فى الحالتين وأنصفوا فالشر فى التقييد والأطـلاق ربوا البنات على الفضيلة انهـا فى الموقفين لهن خـير وثاق وعليكم ان تستبين بناتكم نور الهدى وعلى الحيـاء الباقى

وهذه ابيات اخرى للسيدة عائشه هانم التيمورية لتقتدى بهامن ارادت التحرر من بناتها :

بيد العفاف اصون عز حجابى

[البقيه على صفحة ٣]

صداع ، أوجاع وآلام
حمّى ، رشح وانفلونزا ؟

أسبرو
يُعيد لك الصّحّة ...

لأن

أسبرو
يجلب لك
كل راحة

١ يزيل الصداع
٢ يخفض الحمّى
٣ يهدئ الأعصاب
٤ يخفّف الأوجاع
٥ يقصّر أجل الرّشح

إذا أُصبتَ بألم فلا يكفي أن تخففه قليلاً ، بل إنك تحتاج الى الراحة التامة التي يحققها لك ' أسبرو '. تذكّر أن ' أسبرو ' هو الدواء الذي يستعمله اكبر عدد من الناس في العالم كله ، اكثر من أي دواء آخر لإزالة الألم وتخفيض الحمى . اجعل ' أسبرو ' في متناول يدك على الدوام.

من منتجات نيكولاس

AIK/5A

أسبرو يجلب لك كل راحة !

اعـــلان

المدرسه الوسطى التعاونيه -- المكلا — حضرموت

ترغب المدرسه الوسطى التعاونيه بالمكلا فى الحصول على مدرسين (اثنين) احدهما لتدريس اللغـه العربيـه والدين ؛ والتاريخ ، والآخر لتدريس اللغه الانجليزية والعلوم والجغرافيا على ان يكون الأخير من خريجى المدارس الثانويه او حائزا على شهادة (الثقافه العامه) او مايعادلها وستعطى الماهيات على اساس الدرجات الحكومية كما ستعطى للمدرس مكافأة سنويه ، والمدة لتقديم الطلبات الى نهاية شهر سبتمبر ٦٣ م ويقدم الطلب الى رئيس مجلس الآباء والمدرسين الشيخ على عمر باصره ص : ب (١٢) المكلا ـ حضرموت

برقياً ﴿ امل ﴾ المكلا — حضرموت

التاريخ ١٤ ربيع الثانى ٨٣ هـ
الموافق ٢ سبتمبر ٦٣ م

فتشـــوا .. التعليم الأوسط

بقلم : عصام

قابل الشعب بكثير من التقـدير خطوة الحكومة نحو التوسع فى التعليم الأوسط . . نظرا للزيادة المـطردة فى عدد المتخرجين الذين تقذف بهم المدارس الابتدائية كل عام وحاجتهم الملحه الى مواصلة دراستهم فى المدارس المتوسطه .

لقـد ظل التعليم الاوسط عندنا مدة تقرب من عشرين عاما منحصرا فى مدرسة واحدة بغيل باوزير . . ثم فى خلال خمس سنوات فقط قفز عدد المدارس المتوسطة الى عشر مدارس وزعت على انحاء حضرموت الساحليه والداخليه .

وليس من شك فى ان هذا التـوسع الحتمى فى المرحلة المتوسطة قـد حمل معه للمسئولين كثيراً من المشـاكل والمصـاعب والمسئوليـات والمتاعب التى يجب عليهم ان يواجهوها بعزم وحزم وحسم اذا أرادوا لخطوتهم ان تكون ناجحه ومفيده ومنتجة .

وكل مانرجوه ان لايكون هـذا التوسع فى الكم على حساب العنايـة بالكيف . . ان من الكلام المعـاد أن نشير الى ان عوامل النجاح فى المدرسة انما هو المدير الحازم القدير والمدرس الكفء الخبير والمنهج المستقر الثابت الواضح التفاصيل بالاضافة الى الكتب والمقررات والأجهزة والادوات الى غير ذلك من اللوازم والضروريات .

قد يقال : كونوا واقعيين وعمليين ان الحكومة لم تغفل النظر الى الكيف ولكن من زاوية امكانياتها المحدودة والظروف الخـاصة التى تحيط بالبلد على أساس ان الميسور لا يسقط بالمعسور ومالا يدرك جله لايترك كله .

ونحن نرى ان الحكومة قديكون لها بعض العذر فيما هـو خارج عن نطاق قدرتها او لاسبيل الى الحصول عليه فى الوقت الحـاضر لكن شيئا واحدا مهما وأساسيا وضروريا لانعتقد ان للحكومة اى عذر فى تأجيل البت فيه من سنة الى أخرى . . انه التفتيش .

اننا نرجو ان يصح ما أشيع من أن مفتشا للمـدارس المتوسطة ينتظر وصوله هذا العام فكل شىء فى هذه المدارس يدعو الى الاسراع فى ايجاد جهاز تفتيشى دقيق تطمئن به ادارة المعارف الى ان العمل فى هـذا العدد الكبير من المدارس يسير على الطريقة التى تضمن النجاح وتحقق الهدف .

ان وجود مفتش اخصائى خبير فى الشؤن الاداريه والفنية للمدارس المتوسطة ضرورة لازمه للكشف عن نواحى النقص والضعف والاهمال وايجاد احسن الحلول لعلاجها وتلافيها .

ان مجرد شعور الجهاز التعليمى فى اية مدرسة بان وراءه تفتيشا دقيقا يمكن ان يفاجئه فى اية لحظه . . اكبر حافز على اليقظه والدقه والاتقان فى العمل واستمرار حالة الشعور بالمسؤلية فى درجة جيدة .

فتشوا التعليم الأوسط . . ابحثوا له عن مفتش خبير قدير ووفروا له كل التسهيلات وزودوه بما يلزم لنجاح مهمته من الصلاحيات وتاكدوا انكم بذلك تدخلون عنصرا مهما من عناصر البناء والتطور فى مرحلة خطيرة من مراحل التعليم وتدفعون بها خطوات واسعة الى الامام وتسدون الى الحركة التعليمية فى هذا البلد اكبر خدمة حين تقدمون الى المدرسة الثانويه والبعثات الخارجيه طلبة ممتازين أساسهم متين ومؤهلاتهم مشرفه .

***

بلاش مخازى

الشعب العربى فى الجمهورية العربية المتحدة الذى حقق المعجزات وخلق البطولات وصنع الأمجاد ورفع شأن العروبه وأنجب عباقرة الفن والأدب والعلم والصناعة ووضع كل امكانياته الضخمه لخدمة ونجدة الشعوب العربية وضحى بالنفس والنفيس من أجل تدعيم ومساندة حركاتهم الثورية التحرريـه وأقض مضاجع الاستعمار والصهيونيه والرجعية . . هذا الشعب يتعرض هذه الايام لغمزات وازات صبيانية حاقدة من جانب مخدوعين بحفنة من المشبوهين والوصوليين الموتورين الذين كل رصيدهم من الوطنية والعقيدة كلام ملفق لم يلبث ان تكشف على محك التجربة عن زيف وخداع .

عيب ياناس . . لقد أسأتم الى العروبة وانتم تمضغون افواهكم بتلك التفاهات التى يدفعكم الحقد فقط على الصاقها بالشعب العظيم الذى أنجب عبد الناصر العظيم . « عصام »

اعـــلان

تقديم قروض للصيادين

تقوم ادارة الاسماك بصنع خمسة قوارب آليه يمكن مشاهدتها فى منطقة خلف . وستزود هذه السنابيق بمكائن ديزل قـوة كل منها خمسة عشر خيلا . وستكون هذه القوارب جاهزة للعمل خلال شهرين من الزمن . وهذه القوارب للبيع على الصيـادين بالأقساط . وسيكون مطلوبا من المشترى ان يدفع ربعا من ثمن السنبوق كدفعة اولى ثم يقوم بدفع أقساط شهريـة حتى يسدد الثمن كله . والثمن التقريبى للسنبوق الواحـد هو اربعة عشر الف شلن .

وعلى من يهمه شراء قـارب من هـذه القوارب ان يتقدم بالطلب الى نائب الشحر الذى سيحيل طلبه الى ادارة الاسماك .

وهناك لجنه تتكون من رئيس محاسبى الخزينه القعيطيه ونـائب الشحر ومسـاعـد ضابط الاسماك وموظف من ادارة المستشاريه ستجتمع فى الوقت المناسب لتقرر بيـع السنـابيق الميكانيكيه .

مساعد ضابط الاسماك — المكلا

THE EASTERN BANK LTD.
WHOLLY-OWNED SUBSIDIARY OF THE CHARTERED BANK
(INCORPORATED BY ROYAL CHARTER 1853)

البنك الشرقى المحدود
طريق مؤدية إلى الشرق الأوسط

مجموع اموال بنك تشارترد والبنك الشرقى المحدود ٤٠٨,٠٠٠,٠٠٠ جنيه استرلينى

العراق — بغداد (فرعان)، البصرة، العمارة، الموصل، كركوك
لبنان — بيروت
جزيرة البحرين — المنامة
قطر — الدوحة
امارات الساحل المتصالح — الشارجة، ابوظبى
عدن — كريتر
حضرموت — المكلا، سيؤن
الباكستان — كراتشى
الهند — بومباى، كلكتا، مدراس
سيلان — كولومبو
اتحاد الملايو — كوالا لامپور
سنغافورة — مدينة سنغافورة

HEAD OFFICE: 2 and 3 CROSBY SQUARE LONDON, E.C.3

تحرير المرأة
كما يدعو اليه الاسلام (بقية)

وبعصمتى اسمـو على اتـرابـى
وبفكـرة وقادة وقـريحـة
نقادة قـد كملت آدابـى
ماضرنى ادبى وحسن تعلمى
الابكونـى زهرة الالبـاب
ماعاقنى خجـلى عن العليا ولا
سـدل الخمـار بلمتى ونقـابى
عن طى مضمار الرهان اذا اشتكت
صعب السباق مطامح الـركاب
بل صولتى فى راحتى وتفرسى
فى حسن ما أسعى لخير مآب

صالح بن سعيد جوبان
سومطرا — اندونيسيا

« تقارير « المراسلين » فى الالويـــة والمقاطعـات
التى يبعثون بها الى الصحيفة من وقت لآخر . »

افتتـاح مكتبة للوعى القومى بدوعـــن

شركة الماء بشبام تكتشف « سرقة المستهلكين »

بـن لاذن يتـبرع لمشروع مـاء حسايـه

أمـــير سعودى يجتمـــع بنائب اللواء الغربـى

اللواء الغربى

توجه نائب اللواء الغربى الشيخ حسن محمد باصره الى العبر فى رحـلة تفتيشية تستغرق حوالى عشرة ايام .

وقد علمت ان نائب اللواء سوف يقابل امير الشرورة السعودى حيث يبحث معه بعض الخلافات القـائمـة حاليا بين بادية الدولتين القعيطيـه والسعوديه .

* افتتحت بحوره المدرسة الوسطى الجديدة ، كما افتتحت ايضا المـدرسة الابتـدائيـة ، واقبـل الاهـالى على المدرستين بكل فرح وابتهاج وقـد انتظمت الدراسة فيهما الآن .

ملاحظات الى المسئولين

مازال اللواء الغربـى بكامله من غير طبيب وقد تقدم الاهالى مـرارا بمطالبهم حول استقدام طبيب لسكان هذا الـلواء الذين يعـانون المتـاعب والمشاق فى نقل مرضـاهم الى شبـام وسيؤن ، على ان الامـــل فى شفاء المريض ضعيف نظرا لصعوبـة وسوء المواصلات فهل يعمل المسئولون شيئا لانقاذ حياة سكان هذا اللواء .

« حوره » من عيضه بو دويله

وادى رخيه

* وصلت الى بلدة صنا كمية مـن القصب الذى تبرع به بن لاذن لمشروع ماء غيل حساية .

* وصل الى قرية قرنطوع كل من نائب اللواء الغربى وناظر الاشغـال للنظر فى النزاع حول ماء غيل شمصح حيث يطالب المقدم باهيصمى باعطاء حصة من المـاء لاهالى لنف والجدفره .

* سالت بعض أودية رخية وسقت معظم الاطيـان ولاتزال السحب فى السماء ويحتمل هطول الامطار .

« صنا » احمد ضياء شهاب

لواء شبـام

* زارا شبـام مسـاعد المستشـار البريطانى المستر اولفرج والمستر أترج وقد اجتمعا بنائب اللواء السيد عمـر محمد المطاس وبحثا معـه الخطـوات التمهيدية للبدء فى العمل لفتح الطريق الجديده من السوم الى ثمود .

وقد خصص مبلغ ٧٠ الف شلن للانفاق على تمهيد هذه الطريق واعلن فى كل من تريم ودمون عن الحاجة لما لا يقل عن ١٠٠ عامل للقيام باصلاح هذه الطريق.

* شكت شركة الماء الاهلية بشبام من ان بعض المستهلكين يقومون بالتلاعب بمفاتيح عدادات الماء للحصول على الماء بصورة غير شرعية؛ وللتهرب من دفع مصاريف الماء الذى يستهلكونه هذا وتتخذ التدابير الآن لوضع عدادات خارج المنازل بحيث يقضى تماما على هـذا التلاعب الذى يسبب للشركه الاهليه بعض الخسـائر على الرغم من اسعار الماء مناسبه جدا فهى لكل مائة جالون شلنان ونصف !!

شبام : من ابوبكر سالم الهدار

لواء دوعـن

* تم القاء القبض على المدعو كندش القمر العوبثانى أحد الاشخاص الذين ادانتهم محكمة البادية فى قضية التمرد المشهورة .

وكان كندش هذا فارا طوال الفترة السـابقه حتى تم القبض عليه مؤخرا بجبال وادى العين . وقد وضع الآن فى سجن دوعن تمهيدا لارساله الى سجن المكلا فى الايام القليله القادمه.

* تم افتتـاح مكتبه للقراءة برباط باعشن اطلق عليها اسم «مكتبة الوعى القومى » . وكان قد اقترح هذه الفكره الاستاذ صالح عمر باسليم الذى يعمل مدرسا بمدرسة بئر فقم التابعه لعدن وذلك اثناء قضـاء اجازتـه بدوعن وقد أيد الفكرة شباب رباط باعشن ووضعوها موضع التنفيذ .

الخريبه: من احمد بن سالم بن هود المطاس

من الاعماق

عبد الله محضار الهـدار ؛ سعيد فرج بن وبر ؛ سعيد عوض القعيطى عبد الله احمـد باخميس ؛ عبد القادر احمـد بامطرف ، صـالح بن سالم بن دهرى ، عبد الله احمد باسواد ؛ سعيد محمد بامطرف ؛ سلامه بن على بن وبر عمر محمد بن وبر ، محمد عوض باكثير عمر احمد بافضل .

يهنئون صديقهم عوض عبد الله بامطرف بارتزاقه مولوده الأول ويتمنون له كل اسباب السعادة والصحة.

« دبلومات صحافه »

* نـال الاستاذ سـالم شيخ باوزير دبلوم الصحافه بالمراسلة من دار القوميه العربيه للثقافه والنشر بالقاهرة .

* كما نال زميلنا السيد ابوبكر سالم الهدار دبلومـا مماثلا فى الصحافه « القسم العـالى » . من دار القومية العربيه ايضا .

تهانينا للزميلين . . ومبروك لهما النجاح .

الصائغ على عبد الله العمارى
قسم دى شارع رقم ٤ عدن تليفون رقم ٣٢٦٤
Ali Abdulla Al-Amari
GOLDSMITH
ADEN
CRATER
Phone 3264
Sec. D, St. No. 4,

سجـــائر
روثمـــان
كنج سايز فلتر
الوكلاء الوحيدون لحضرموت
حسين محمد عبد القادر العمودى
شارك الملايين فى الاستمتاع بتدخين
أوسع سجائر كنج سايز فرجينيا انتشارا فى العالم

لصاحبه
على احمد شعلان
عمارة السقاف — عدن
ص . ب . ٢١
قطعة من باريس
المحل الوحيد الذي لا يبيع غير
الروائح العطرية وادوات التجميل
جميع طلباتك من العطورات وادوات التجميل متوفرة لدينا

(الجمعية الوطنية الحضرمية) بعدن تطالب برفع القيود على دخول عرب الجنوب الى حضرموت

بعثت «الجمعية الوطنية الحضرميه» بعدن الى وزير السلطنه القعيطيه بالرسالة التالية :

السيد وزير السلطنه بالدولـــه القعيطيه بعد التحيه .

يرى المسئولون فى هـذه الجمعية نيابة عن جميـع الحضارم الموجودين بعدن ان مـن واجبهم كمواطنين فى هـــذا البلد ان يدافعوا عن حـق اخوانهم من عرب عـدن والجنوب عامة دخول حضرموت دون ـ الحصول على ايـــة رخصة بذلك.

والذى دفعنا الى هـذا الواجب قرأناه اخيرا من تصريح أدلى بـه لصحيفة الايام العدنيـه مدير الهجره والجوازات بالمكلا السيد عيسى مسلم بلعلا قال فيه « ان العرض الذى تقدم بـه الى مجلس الدوله بطلب اعفاء رعايا دولة الجنوب العربى وولاية عدن من العرب من الحصول على رخص بالدخول الى السلطنه القعيطيه قـد رفض وان المجلس اصـدر قرارا بان تعطى رخص دخول من المطار او الميناء عند وصول رعايا دولة اتحاد الجنوب وولاية عدن من العرب وغيرهم .»

ونحن اذا كنا نؤيدكم بقوة فى سن قوانين مشدده تمنع بموجبها دخول الاجانب الى السلطنه فاننا لانستطيع ان نقبل بان يكون العربى من عـدن والجنوب هو فى عداد هولاء الاجانب اذ انه بالاضافه الى الاعتبارات التى تكون وحدة هذا الوطن فان الحضارم فى عـــدن بالذات يتمتعون بحقوق المواطن الكاملة ويعتبرون من ابناء هذا البلد فكيف نسمح لانفسنا نحن بحرمان هؤلاء المواطنين من ابناء الجنوب وعدن حتى من مجرد الدخول الى بلادنا حضرمـوت الا برخصه مسبقه او فى المطار او الميناء .

ان هذا ليس من العدل فى شىء ولهذا فاننا نصرة للحق والعداله وايمانا منا بعروبة هذا الوطن ووحدة اراضيه نطالبكم بالغاء القرار الذى يقضى باعطاء رخص دخول لابنـاء الجنوب سواء قبـل الوصول الى حضرموت او عند وصولهم الى المطار او الميناء لان فى ذلك تمييزاً بينهم وبين الحضارم خلافا لما يحصل فى جميـع مناطق الجنوب ونأمل ان يوافق المجلس على الاستثناءات التى طلبها مدير الهجره والجوازات بالنسبه للعرب من ابناء هذه المنطقه .

اما بالنسبة للاجانب فنحن نطالبكم بشدة على منع تدفقهم الى حضرموت بكافة التشريعات ونؤيدكم على ذلك .

هذا وتفضلوا بقبول فائق تحياتنا .

سكرتير الجمعية الوطنيه الحضرميه

عدن : ٢٩ / ٨ / ٦٣

***

« الطليعـة » ان قـرار مجلس الدوله قد جاء مخيبا للآمال ؛ ولقـد كان يجدر بالاعضاء وهم يناقشون

[البقية على الصفحه الاخيرة]

« منصب آل العطاس » يزور مقدشوه بصوماليا

وصل الى مقدشوه المنصب على بن احمـد العطاس . وقـد اقيمت له الحفلات والولائم التكريمية لسيادته كما زاره كثيرون من اعيان الصومال والعرب ومنهم نائب رئيس البرلمان الحاج بشير اسماعيل ونـائب رئيس الجمهوريه أبراهيم بن عمـــر وعضو البرلمـان الحـاج بيت الله . كما تشرف بزيارة رئيس الجمهوريـه الصومـاليه الرئيس عبد الله آدن فى قصره العامر الذى قابله بترحاب .

هذا وقد سبقت للمنصب العطاس زيارات مماثله لمقدشوه وصوماليا .

LAND-ROVER

offers a range of body styles from station wagon to fire engine!

There are nine different body styles on two different chassis lengths in the Land-Rover range. There's a total of seventy-six optional extras available for specialised duties. And there's a choice of petrol or diesel engines.

In fact, just about the only things Land-Rovers have in common are toughness and reliability. All of them are built by engineers with more than ten years' experience of 4-wheel drive, go-anywhere vehicles . . and all of them feature especially rugged suspension, which maintains safe ground clearance over really rough country. That's been proved over some of the toughest miles in the world.

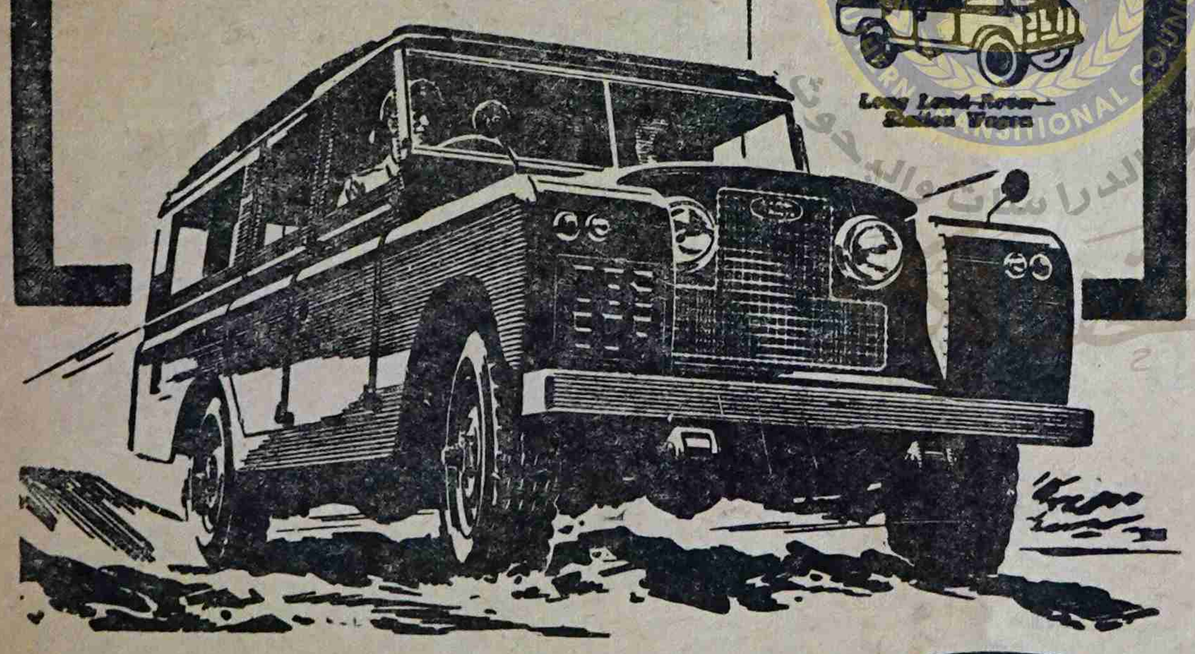

There's no substitute for the 4-wheel drive PETROL or DIESEL

LAND-ROVER

Spares and servicing facilities are available everywhere

Built by the Rover Company Ltd., Solihull, Warwickshire, England—one of the great names in British Engineering

DEALER'S NAME AND ADDRESS

يمكنك الاعتماد على سيارات لاندروفر وثق بانها ستعطيك الراحـــة والخدمة الممتازة

هـذه السيارات ذات المميزات المتعددة جعلتها صالحة للاستخدام فى جميع الاراضى

فى الصحاري وفى الطرق الصخرية وفى كل مكان ولاي غرض

[لـكافـة الاستعلامات اتصلوا بالوكيل الوحيد لمحمية عدن الشرقية]

سعيد أحمد باحاج

المكلا حضرموت صندوق البريد رقم ٣٨

أطلس

ATLAS

لجود طلاء «رنق» للاخشاب والحديد والجدران

أطلس

من انتاج اكبر المصانع فى العالم

توجد لدينـا جميع الالوان فى علب سعة جالون وربـع جالون

وستصلنا قريبا العلب الصغيرة سعة رطل واحـــد

باشروا بشراء طلباتكم

فالكميه محدودة والاسعار زهيده

مستودع شريف العمومى

على الشارع الرئيسى بالمكلا — طريق السكرتاريه

المكلا — حضرموت

« تعقيبات » على مقال :

مأساة ٤٠٠ طالب

مزيدا من الصراحه يا ابن الساحل

طالعتنا جريدة « الطليعة » الغراء، بمقال للاستاذ محمد عبدالقادر بامطرف بعنوان : مأساة ٤٠٠ طالب والبحث عن الحلول .

وقد قرأت المقال باهتمام بالغ وانى اضم صوتى الى صوته المدوى فقد جاء مقاله معبرا اصدق تعبير عما يجيش بخاطر كل مواطن كما وضع به النقط على الاحرف شارحا كل المبررات والاسباب التى جعلت هذا الشعب آلة صماء لاتعمل الا فى مجال ضيق .

ولقد لمسنا نحن ابناء الوطن هذا السير البطىء فى حقل التعليم فتركنا الوطن فى سن مبكرة الى المهجر لطلب العلم ومواصلة دراستنا رغم كل الصعوبات والعراقيل التى تقف دوما فى وجوهنا والحمدلله وجدنا دولة الكويت الشقيقه فاتحة ذراعيها لكل من يأوى اليها من الطلاب من جميع البلدان العربيه ؛ واننا لنرجو من الاستاذ البامطرف ان يكتب ويكتب ويظل يكتب حتى يحقق بقلمه كل مايصبو اليه من سعادة لابناء وطنه ونتمنى له النجاح والتقدم ، ومزيدا من الصراحه يا ابن الساحل .

ماجد سعيد فرج بو سبعه
طالب بالمدرسة المباركية بالكويت

***

ليس لهم من عذر

اطلعنا على ما كتبه الاستاذ محمد عبدالقادر بامطرف فى صحيفة « الطليعة » الغراء حول مأساة الاربعمائة طالب الذين حرموا من الدراسة .

وانه لمن المؤسف حقا ان نرى الحكومات تعمل جاهدة لاتاحة الفرص لجميع ابنائها فى هذه المرحلة المتوسطة بالذات وتبذل كل الجهود لتؤمن للمواطن المستقبل الباهر بينما نرى العكس تماما بالنسبة لحكومتنا فى حضرموت .

واذا كان رد المسئولين على ذلك بان الامكانيات الماديـة هى السبب المعوق لاتاحة المزيد من الفرص فى حقل التعليم نقول لهم : ولماذ لاتقبلون مساعدة الدول العربيه فى هذا المضمار وقد ابدت بعض الحكومات العربية استعدادها التام لتقديم المساعدة ومن هذه الحكومات ، حكومه الكويت التى طلبت السماح لها بافتتاح مدرسة ثانوية وامداد طلاب المدارس المتوسطة والابتدائية بجميع الكتب اللازمة ونحن نعلم ان الكويت قد انشأت عدة مدارس على نفقتها فى بعض امارات الخليج كالشارجه وراس الخيمه ودبى .

اننا نرجو من المسئولين فى الحكومه ان يعملوا على حل هذه المشكلة بما يكفل حصول الطلبه على المقاعد اللازمة فى المرحلة المتوسطة وغيرها من المراحل الاخرى .

الكويت

عوض عبدالله واكد
ابوبكر محمد باعباد
عمر محمد باهارون
احمد عبد الرحيم بامردوف

تأييد

الأخ الفاضل الاستاذ محمد عبدالقادر بامطرف الموقر

تحية واحتراما : وبعد فاننا مازلنا نقرأ على صفحات الجرائد المحليه كلماتكم القيمة التى تخدم قضية الجنوب العربى عامة وقضية حضرموت خاصه ولقد كان لكلماتكم هذه الاثر البالغ فى نفوس المواطنين الحضارم هنا الذين يشعرون بان وطنهم بحاجة الى كثير من الاصلاح من ذوى الاصلاح وان يراعكم السيال قد فند فى مقالكم بعنوان مأساة ٤٠٠ طالب فى جريدة الطليعة رقم ٢١٢ بتاريخ ٢٥ ربيع اول ٨٣ الموافق ١٥ / ٨ / ٦٣ م وفى خطابكم المفتوح الى لجنه تصفية الاستعمار فى نفس الجريدة فضائح الاستعمار ومآسيه فى بلادنا كما اوضح موقف الذين لم يقدموا خدمة لبلادهم من قريب او بعيد سواء فى ذلك الذين تمسكوا بكراسى الحكم دون مبالاة بما يجب عليهم نحو المواطنين او الذين لم يؤدوا ضريبة الواجب الوطنى المفروض عليهم .

هذا كما ان خدماتكم التى اديتموها فى الدوله كانت عنوانا للمواطن المخلص وهذا دليل واضح وبرهان قاطع على انكم تحملون روحا كلها وطنية واخلاص .

اننا نضم صوتنا عاليا مرتفعا الى صوتكم لانقاذ البلاد مما تعانيه من نكد وشقاء واننا سنقف دائما نستنكر معكم هضم حقوق المواطنين ونؤيد كل فكرة لصالح الوطن بما نستطيع ماديا ومعنويا .

واننا لنكبركم كل الاكبار ونحييكم تحية اخاء ومودة واجلال فدم لبلادك ونسأل الله لك التوفيق والله من وراء القصد .

عن الحضارم بجده :

سعيد محمد العمودى
عبدالله على بامخرمه
عمر احمد بادحدح
عبدالرحمن باوزير
عبدالله احمد بن هاوى باوزير
عمر احمد باموسى

التاريخ ١٠ / ٤ / ١٣٨٣هـ
الموافق ٢٩ / ٨ / ١٩٦٣م

***

تايرات : بريجستون
الحائزة على ثقة الملايين فى انحاء العالم
تساعد حياتك واقتصادياتك
صالحة لكل الطرقات المعبدة والوعرة

توجد لدى الوكلاء الوحيدين (بحضرموت)
صالح وعمر بن عبدالله آل مخاشن واخوانهم
المكلا
حضرموت ص : ٢٢

توجد لدينا جميع المقاسات :

بشرى لمزارعى حضرموت

لم تعد الوسائل البدائيه القديمة لحراثة الارض صالحة فى هذا العصر الذى يتطلب زيادة الانتاج وخفض التكاليف ، واختصار الزمن .

لقد أصبحت الآلات الحديثة متوفرة الآن أثمان مناسبة

يمكن الحصول على المحاريث الزراعيه الحديثه لدركترات:

ماركة : ماسى فرجسون
MASSEY - FERGUSON
بواسطة الموزعين العموميين لحضرموت
عبدالله عبيد بامطرف واخوانه
المكلا — حضرموت ص ب : ١٩

أدب

الشعر: بين التلوث والفقـــدان «٣»

بقلم : عبدالله على باسودان

لقدصرح «رامبو» وهومن افذاذ الشعراء اصحاب الرؤى القذه قائلا « لكى يغدو المرء شاعرا عليه ان يكون صاحب رؤى ، ولكى يستطيع الشاعر ان يجعل من نفسه صاحب رؤى عليه ان يحدث فى حواسة خللا بعيدى المدى ومعقولا مثقفا ايضا » اى عليه ان يخترق اغلال الماده ويحطمها ساعيا الى « رؤاه الروحيه موقظا فى نفسة تلك القوى التى تنتشلنا من ادران الواقع وتطلقنا فى رحاب اللامحدود »فالشعر هوانطلاق للمجهول وتمرد على كل ماهو مألوف انه فى حد ذاته خلق جدير للاشياء انه تعبير رمزى متطهر من ادران الواقع فى سبيل الانطلاق الى اجواز الحياه النفسيه الغامضه اللامتناهيه فعندما نقرأ لشاعر كخليل حاوى مثلا من قصيدته « الكهف الجائع » هذه الابيات :

وعرفت كيف تمط ارجلها الدقائق
كيف تجمد تستحيل الى عصور
وغدوت كهفا فى كهوف الشط
يدمغ جبهتى ليل تحجر فى الصخور
وتلولب الامواج فى جوفى
ويختنق المدى
وزوارق تهوى مكسرة الصدى
ماللصدى
ولمن يئن ويستغيث ويرتمى
عند انسحاب البحر . . يرسب فى دمى
سمك موات .

نرى انفسنا وكأننا نغوص فى اعماق اللامعقول تتكسر امامنا كل اغلال المعقوليه ؛ فكأننا نعيش فى عالم اثيرى يرهص بتدافع الاختناق الى جبهة الشاعر بليل تحجر فى الصخور ابان تلولب الامواج فى جوفه المتعوب بالزوارق الحاطمه للصدى المنخوب ونرى ان ذات الشاعر خلال هذا التصادم تمددت واستحالت الى مطلق ذى ابعاد لامعقوله ، فنحن نشعر ان لكل عصب من اعصاب هذا المقطع دفقات مفعمه برؤى خفية غامضه لاندرى ماكنهها الا عند انتهائنامن القصيده كلها ، فنشعر عندئذ بانفصال ذاتى يقذفنا الى حلبة الباطن اللاواعى والا فما معنى ان يقول الشاعر مثلا :

وتلولب الامواج فى جوفى
ويختنق المدى
وزوارق تهوى مكسرة الصدى
ماللصدى .

أليس هذه الرؤيه المتدفقه تدريجيا من عمل الباطن اللاواعى الذى نحسه فى الحلم والحلم كما يقول فرويد هو بمثابة رغبات مكبوته يطلقها اللاوعى فى حالة انفجارها على هذا نحن نحس بأننا ننفصل عن واقعنا المادى حال قراءة ابيات مثل هذه الابيات المنطلقه ونشعر بأصوات جدران العقل الواعى تتهاوى امامنا تدرجيا فى تزاحمنا فى خضم العقل اللاواعى ونشعر ايضا بأن العالم الخارجى بكامل ابعاده المتعوبه باصفاد الماده يتلاشى منه امامنا .

كما اننا نشعر من قول ملارمه :

« انظر الى الرعد الصامت فى اوراق الغابه ، والوردة الغائبه من كل باقة ورد ؛ والطيرات التى لم تطرها اوزه متجمدة فى جليد البحيره المذرق ».

[البقية على الصفحة الاخيرة]

والغموض فى ذاته ماهو الا مغامره مريحه ومعذبه فى آن واحد بالنسبه للفنان الشاعر الذى يعانى حقيقة التأزم والضياع فالشاعر المغامر عند دخوله عالم الرؤيا تتفتق له آفاق ليس باستطاعة الفيلسوف من ان يكتشفها ، لأن الفيلسوف يكبله العقل بكامل منطقيته ، اما الشاعر فى عالم الرؤى ، فهو ذات مطلقه ليس بمقدوره ان يتنازل عنه فتنازله عن من عالمه هذا معناه تنازله عن ماهيته الخاصه ؛ لذا فليس من حقنا ان نطالبه بأية حجج او دلائل كما نطالب الفيلسوف الناثر لأنه فى الحقيقه لامنتم ؛ فهو على حد تعبير الكاتب الانجليزى كولن ويلسون « يدرك ماتنهض عليه الحياة الانسانيه من اساس واهولانه يشعر بأن الاضطراب او الفوضى هما أعمق تجذراً من النظام الذى يؤمن به قومه » ولانه ايضا كما يقول ياريوس « الشخص الذى يرى أعمق واكثر مما يجب » فانتسابه الى عالمنا هو امر عرضى .. لكنه يعيشه بكل تأزماته ـ لأن عالمه الحقيقى هو عالم الرؤى فهو كما يقول الاستاذ محمد حيدر « ترجمان هذا العالم ليسترق منه السمع ويعود الى عالمنا بالرؤيه التى تحمل خلاصا مؤقتا لنبشر العاديين فالمتذوق يعانى الانفصال حال التذوق فيشعر ان العالم أقل قسوة وان الجدران العقلية الطاغيه تتراجع ولكنه لايلبث ان يهوى من عل وذلك لأنه ليس فنانا . . . ان الفن هو العالم السحرى الذى يتيح للذات ان تتمدد بكامل ابعادها وهو يحقق لصاحبه هذه المزيه دوما ولكنه يحققها للمتذوقين بدرجات متفاوتة بين الانسان الاثيرى القريب من الفنان » .

وهكذا نرى ان بالشعر او الفن هذا العالم السحرى ندرك اعماق الباطن اللاواعى لأن العقل فشل من ان يحل لنا احاجى الوجود فهو لم يقدم لنا شيئا الا هذا المصير البرومثيوسى الرفض واليأس والسأم فتمزقنا وجميع اشكالاتنا الوجودية ماهى الا ناتجه عن هذه الحلقة المفرغه التى ندور فيها ولهذا فالشعر ليس الا تمرد الذات ومحافظتها على كامل ابعادها وتوكيد نفسها ضد هذا الفراغ المخيف .

* التوفير
* الطبخ الجيد
* النظافه

يتوفر باستعمال
مطابخ :
بترفلاى

« الفراشه »
الوكيل الوحيد :

عبدالله سعيد بديه واخوانه

تطلب من
مستودع بديه
شارع ابان — عدن (كريتر)
ص ب ١٣١
تليفون ٢٩٨٣

كما تطلب من الوكلاء بحضرموت

١) سالم على عبدون ـ المكلا »
٢) عبد لرحيم سعيد باسلامه « المكلا »
٣) احمد سعيد بديه وشركاه (الشحر)

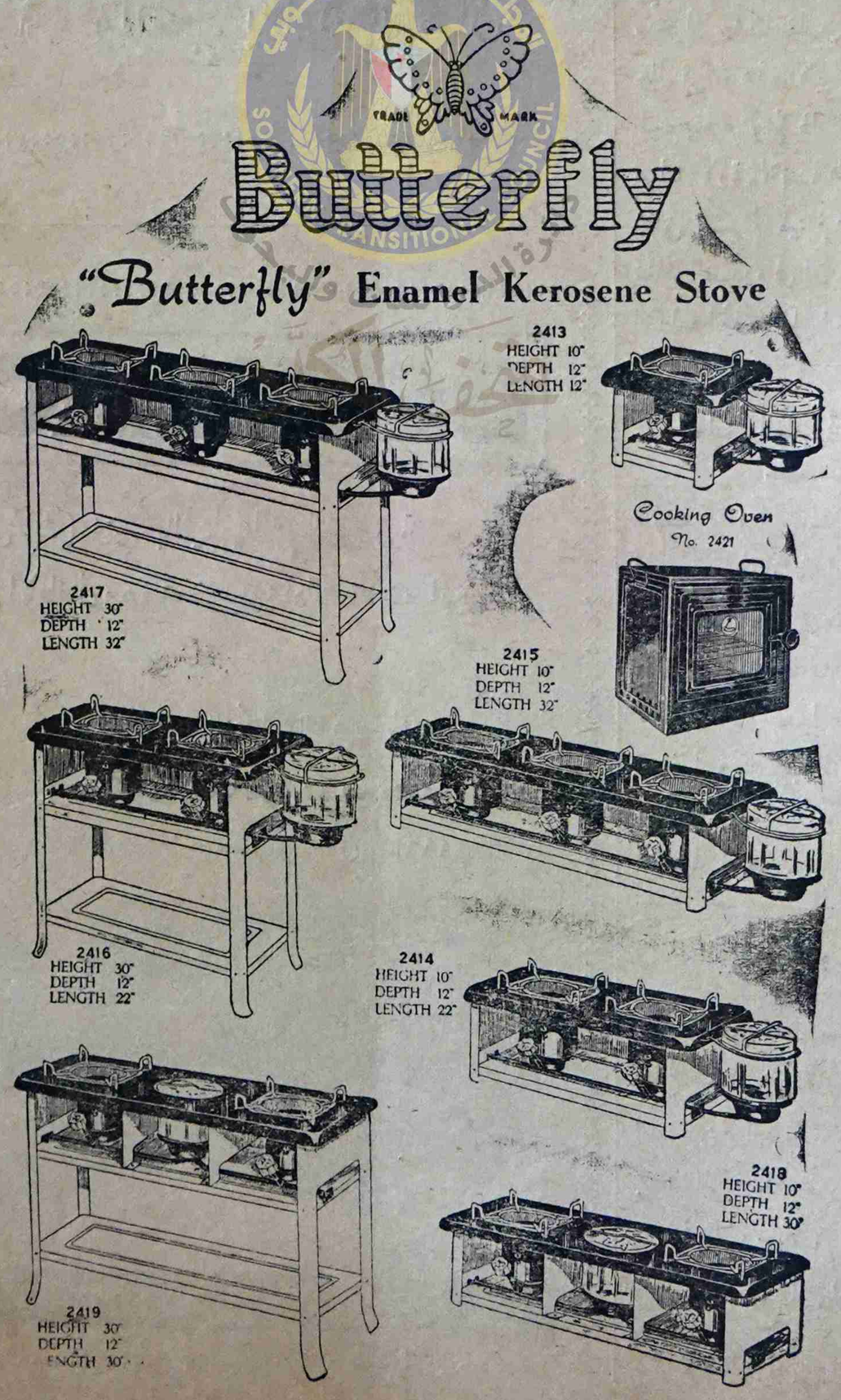

التحقيق من جديد في وفاة : البرك ناصر سالمين

أعيد التحقيق مرة اخـرى فى قضية وفاة البرك ناصر سالمـين الذى لقى حتفه برصاصة طائشة استقرت فوق القلب فى ليله مقمرة اثناء زيارة مولى الدويلة بالديس الشرقيـه ، فى الشهر المـاضى .

هذا وكان التحقيق الأولى لم يكن مستوفيا ونسب ذلك التحقيق الحادث الى القضاء والقدر ؛ الا ان قاضى الشحر بعد اطلاعه على اوراق التحقيق كانت لدية « القناعة » بان التحقيق سار فى طريق منحرف ؛ وان المتهمين فى الحادث لم تؤخذ اقوالهم بدقـة وعناية كما لم تتوفر التحريات اللازمة للكشف عن ظروف الحادث وملابساته.

هذا وقد وجـد فى اليوم التالى فى مكان الحادث غلاف طلقة لمسدس يعتقد ان تكون قد استعمل فى ارتكاب الجريمة.

هذا وقد توجه الاتهام الى كل من :

١) على محسن موجر البكرى

٢) البرك بن عوض اليزيدى

الذين كانا نائمين الى جـوار القتيل عند انطلاق الرصاصه الطائشة كما ان القرائن تدل على ان الرصاصـة قد انطلقت من مكان قريب من مكان الحـادث .

وقد رفع القاضى المـارى ، كل هذه المعلومات الى رئيس المجلس العالى ونبه الى تكرر حوادث القتل وضياع آثار الجريمه نتيجة للاهمال الذى يصاحب عادة التحقيقات الاولية فى كل تلك الحوادث واقترح ان يؤهل الاشخاص الذين يباشرون التحقيق فى مثل هذه القضايا الخطيرة تأهيلا نظريا وتطبيقيا حتى لا يشجع ذلك على ارتكاب المزيد من اعمال القتل والارهاب .

* * *

انتخاب لجنه ادارية جديـده لنادى الشباب بالغيـل

تم انتخاب لجنة ادارية جديـدة لنادى الشباب الرياضى بالغيـل مكونه من:

رئيس: سالم عبدالرحيم مشمع

نائبـه : حسين صالح بن همام

سكرتير ادارى : عبدالله سعيد الغريب

أمين مال : سالم احمد بامطرف

مدير اعمال : محمد علوى اليزيدى

عضو ادارى : احمد سالم بن شيخان

« « : على سعيد عفيف

سكرتير رياضى : عبدالله سعيد بن دحمان

من الاعماق

* نهنىء أخانـا عوض بن عبدالله بامطرف بمولوده الجديد البكر جعله الله من اولاد السلامه واقر به اعين والديه.

صالح محمد بامطرف ؛ عبد القادر بن احمد بامطرف؛ سالم بن على بامطرف حسن على بامطرف ؛ محمد على بامطرف عبد العزيز على القعيطى ؛ على بن محمد بامطرف ، سعيد بن محمد بامطرف ، عمر محمد بامطرف ؛ عبد الخالق محمد بامطرف؛ غازى صالح بامطرف؛ سالم بن على القعيطى.

الشعر بين التلوث (بقية)

ان الخواء الذى يرين على ذواتنا والذى نشعر بأننا مجرد ذوات سجينه لا تحرك ساكنا خارج الماده يتلاشى حال قراءة هذه الابيات لتخلق ذاتنا السجينه عـوالم ذات آفاق متجاوبه لعالمنا الارقى لأننـا مخلوقات خـالقه نخلق عـوالم ميتافيزيقيه ؛ فالشاعر يملك القـدره فى ان يدانى خالقه فى الاراده الخالقه على اساس ميتافيزيقى لأن « الماده التى يحاول اعدامها تظل تملك فى حال العدم قابلية وجود هى فى مفهوم افلاطون نوع من الوجود» كما يقول خليل حاوى ، ولأن العمل الشعرى الحق هـو الذى يدفعنا الى التعالى المطلق على الزمان والمكان الى الانطلاق السريع المفاجىء الى آفاق لم نكن قد عرفناها سابقا .

المكلا : عبد الله على باسودان

تعليق الطليعة « بقية »

لائحة الاعفاآت المقدمة من ضابـط الهجرة والجوازات ان يتذكـروا ان ابناء حضرموت فى عدن وفى الامارات الاخرى لا يشترط عند دخـولهـم الى تلك البلاد الحصول عـلى سمة (فيزا) للدخول ومن باب المعاملة بالمثل كان ينبغى بالاعضاء ان يكون ذلك محل الاعتبار لديهم .

هذا بصرف النظر من الوحـدة الطبيعية الحتمية لشعوب هذه المناطق التى ستئول حتما الى الدوله الواحـدة فى ظل حكم شعبى ديمقراطى تقدمى

اننا اذ نستنكر هذه القيود على اخواننا عرب الجنوب ، نطالب برفع هذه القيود حرصا على مصالح اخواننا ابناء حضرموت فى مختلف مناطق الجنوب ؛ وتحقيقا لمبدأ المساواة فى المعامله على اضعف الاحتمالات .

أهـلا وسهلا

* عاد من عدن صديقنـا الاستاذ صالح عبد الرحمن المفلحى بعد قضـاء اسبوعين بها لاجراء فحوص طبيـة بمستشفى الملكة بخورمكسر .

فأهلا وسهلا .

مع السلامه

* غادرنا الى بيروت السيد محمـد سالم باعباد للالتحاق بالجامعة الامريكيه كما غادرنا ايضا السيد احمد مبارك بن شحنه ، الى عـدن بعد ان قضى اجازه قصيرة بين أهله وذويه .

صحبتهما السلامة فى الحل والترحال .

مبارك عمر باشراحيل

قرابـة ثلاثه اشهـر يزوران خلالها المؤسسات التعليميه كما يقفان على معالم النهضه والتقدم هناك .

لماذا يفضل الناس استعمال سيارات

مرسيدس بنـــز

لجودتها وقوة تصميمها وشهرتها العالمية

ان سيارات مرسيدس بنـز ﴿ الموديل الجديد ﴾ قد نال اعجاب الكثيرين .. بفضل التصميمات الجديدة التى ادخلت عليها خصيصا لتناسب الطريق الوعرة .

اطلب سيارتك المفضلة

الموديل الجديد : مرسيدس بنـــز

من الوكيل الوحيد بحضرموت

صالح سالم بن بشر النهدى

المكلا — عمارة بن كوير ص. ب : ١٩٠ برقياً : بن بشر

زوروا مستودع :

قطعه من برلين

توجد لدينـــا جميع انواع المطورات وادوات التجميل بما فى ذلك عطورات بترا وصوفى نرفل الشهيرة :

خدمة جيد — ومعاملة حسنة

والتجربة اكبر برهان

لصاحبه: عبد الجبار حسن

شارع السبيل : ص. ب. ٢٣

كريتر — عدن

بيبى لاك « فيتا »

(احسن غـذاء للاطفـال)

BEBELAC

(بيبى لاك) غنى بالفيتامينات الضرورية لنمو اجسام الاطفال وهو محضر بارشادات الاخصائيين

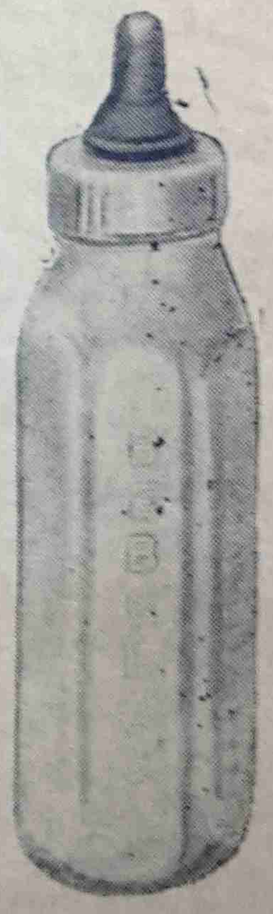

اطلب من الوكيل الوحيد بالمكلا

محمد سالم بوسبعه

المكلا — حضرموت ص.ب ١٩٦

SOLE AGENTS: MOHAMED SALIM BUSABAH - MUKALLA