السنة الخامسة

صاحبها ورئيس تحريرها المسؤل
احمد عوض باوزير

المخاطبات : تعنون الرسائل باسم
رئيس التحرير
المكلا — حضرموت
ص . ب : ١١٥ تلغرافيا : الطليعة
[لا تعاد الرسائل نشرت ام لم تنشر]

العدد : ٢٢٠

الطليعة

AL-TALEEAH
MUKALLA — HADRAMOUT

تأسست فى ٢٨ مايو سنة ١٩٥٩ ميلاديه

الثمن ٦٠ سنتاً

الاشتراكات ٢٥ شلن لحضرموت
(عادى) ٣٥ شلن : لعدن وباقى السلطنات ٦٠ شلن للجمهوريه اليمنية والسعودية والكويت والبحرين وسائر البلاد العربيه الاخرى والهند واقطار افريقيا .
٧٥ شلن لاندونيسيا واقطار اوربا

طبعت : بدار الطليعة

التاريخ الخميس ٢٢ جماد أول ١٣٨٣هـ — صحيفة . اسبوعية . سياسية — الموافق ١٠ اكتوبر سنة ١٩٦٣م

اليوم : تفتتح محطة الكهرباء الجديدة بالشحر

يجرى بعد ظهر اليوم « الخميس » افتتاح محطة الكهرباء الجديدة بالشحر وهى تعتبر رابع محطة كهربائيه تفتتح فى مدن حضرموت الكبيرة . والمحطات الثلاث الأولى كانت قد انشئت فى المكلا وسيؤن وشبام وينتظر ان تنشأ محطات كهرباء جديدة اخرى فى كل من تريم وغيل باوزير .

***

هذا وقد كان لجهود الشيخ عبد الخالق البطاطى نائب لواء الشحر اكبر الأثر فى النجاح السريع الذى رافق المشروع خلال فترة وجيزة .

فالى مزيد من مشاريع النور والانارة !!

هل يجدد جهان خان : عقد خدمته ؟!

استعراض للموقف السياسى خلال الثمانية عشر شهرا الماضية

كتب [المحرر السياسى] للطليعه يقول :

ينتهى فى شهر نوفمبر القادم عقد خدمة المستر جهان خان وزير السلطنه القعيطيـة .

وتشير الدلائل القاطعة على ان المستر جهان خان ربما جدد مرة اخرى عقد خدمته مع الحكومه القعيطيه بدليل انه لم تتخذ اية ترتيبات خلال الثمانية عشر شهرا الماضيه التى وصفت بانها ستشهد بعض التغييرات الدستوريه الهامة .

ويعتقد المراقبون ان مجلسى السلطان والدولة وهما السلطتان التشريعيتان للدولة عجزتا خلال سنوات تقلدها سلطاتها التشريعيه عن تحقيق ايه برامج انمائية فى المجالات المختلفه .

ولهذا فان احداث تغييرات دستورية على الانظمة التشريعيه اصبح ضرورة لازمه تقتضيها متطلبات هذه المرحلة التى تمر بها هذه البلاد .

على ان هذه التغييرات الدستوريه مالم تتفتح لجميع اوجه النشاطات السياسية فانها ستصبح غير ذات فعاليه وهذا يتطلب بالضرورة مايلى :

اولا : السماح بتكوين الاحزاب والمنظمات العماليه .

ثانيا : اعطاء الضمانات الكافيه لحريه التعبير بالوسائل المشروعه .

ثالثا : وضع قانون للصحافه يضمن لها حريه النقد ويرفع عنها السيف المصلت على رقابها وذلك بتعطيل صدورها دون محاكمه قانونية .

***

لقد دأبت الصحافة المحليه على تقديم النصح للحكومه بالتصريح مره وبالتلميح مرة أخرى لكن الحكومه لم تكن لتعير هذا النصح اذنا صاغية بل هى فى الاغلب لاتكلف نفسها مجرد النظر او الاستقراء .

وامام هذا الموقف اللاأبالى من جانب الحكومة ينبغى على صحافتنا المحليه أن تغير من أسلوبها وأن تمارس ضغطا متزايدا لتحمل الحكومه على التحقيق فى المطالب والشكاوى التى تتقدم بها وتدفعها على العمل السريع لإنجازها .

ان الصحافه المحليه لهى الآن تمثل بحق جبهه المعارضه للحكومه وعلى هذه الحكومه ان تستمع الى صوت المعارضه وان تمكنها من التعبير بحريه تامه لانها المرآة التى تعكس أمانى المواطنين .

ان أسوأ ماتنكب به الامم هو طغيان الفرديه وتكميم الافواه وتقييد الحريات العامه وعلينا ان نستقرى ذلك من التاريخ القريب والبعيد ففيه عظه وعبرة لمن يريد ان يتعظ ويعتبر .

اعدام القاتل : لرضى !

نفذ يوم أمس « الاربعاء » حكم الاعدام فى القاتل عيضه بن عبد الله لرضى بساحه الموت بالقرب من سجن المنورة !!

وكان المجلس العالى قد أيد حكم محكمة الاستئناف بالمكلا القاضى باعدام القاتل بعد ثبوت جريمته بالأدلة القاطعه .

اعلان

وصلتنا حديثا تشكيله جديدة من البسكويت والشكولاته والحلويات المعبأة بالزبدة والكاكاو وغيره .
خذوا طلباتكم من :
« البقالة الحديثة »
لصاحبها : محمد سالم بوسبعه
المكلا — على الشارع الرئيسى

« سلسلة انطباعات رئيس التحرير فى اليمن »

انا عائد من صنعاء (٢)

[أقرأ المقال المنشور على صفحات ٤ ـ ٥ ـ ٨]

احدى القطعات الحربية الجبارة .. التى مرت فى العرض العسكرى الكبير الذى اقيم صباح يوم الخميس الموافق ٢٦ سبتمبر « بقاع صنعاء » بمناسبة الذكرى الاولى لثورة اليمن الخالده ..

اعلان

تعلن أدارة المنظمة الوطنيه بالمكلا لكافة المهندسين المعماريين بالساحل والداخل أن لديها قطعة ارض تقع خارج سدة المكلا وشرقى محطة البترول طولها (٧٥) فوت وعرضها (٥٠) فوت ترغب بنائها بالمناقصة قصر واحد فقط بناء مساح (بالأسمنت والحديد) فعلى كل من يرى فى نفسه القدرة والخبرة التامتين لمثل هذا النوع من البناء ان يتقدم بمناقصته فى ظروف مختومه بالشمع الأحمر (بعنوان المنظمة الوطنية بالمكلا مناقصة بناية مستودع) فى موعد لايتجاوز يوم ٢٠ اكتوبر ١٩٦٣ الساعة ١٢ ظهراً وعلى الراغبين فى الاشتراك فى هذه المناقصة أن يتصلوا بأدارة المنظمة من الساعة ٩ صباحا الى الساعه واحدة ظهر اللاستفسار والاطلاع على الخريطه والمواصفات .

قصة قصيرة

ومـــرت الأيام !!

« ٢ »

بقلم : ابراهيم محمد الكاف

وعذبتها الأفكار ..

انها معجبة به لاشك فى هـذا ولكن هل الاعجاب له هـذا الأثر الكبير الذى تركه غيابه فى نفسها ؟ لا . . لا . . ليس هذا باعجاب انه حب . . حب . . يالها من كلمة كبيره ولكن أحقيقة تحبه هى ؟ أم ان هذا مجرد اعجاب فقط . لا والف لا . انها واثقة انها تحبه ؛ وستحبه الى الابد وستبحث عنه حتى تجده ولو كان فى آخر الدنيا .

ولكن أيحبها هو .. أيحبها جلال؟

هذا هـو السؤال الذى لم يخطر ببالها منذ بدأت تحس انها معجبه به ومنذ اليـوم الذى أحست انها تحبه.

فهل يحبها ؟!

ربما . . من يدرى !

ولكنها محتاره . . محتارة لأنهـا لاتستطيع ان تعرف .

لولم ينقطع عن المجىء لكان من الممكن معرفة حقيقة مشاعره نحوها ولكن لمـــاذا لم تسأل نفسها هذا السؤال من قبل؟ ولماذا لم تحاول ان تعرف مشاعره وخبايا قلبـــه . . من قبل ان ينقطع فجأة عن المجىء .

لماذا ؟ انها لاتدرى انها محتـاره معذبة . . عطشى الى ذلك النبـــع الى الحب .

من يسقيها . . من يدلها ؟

يارب أين ذلك النبع . اين الحب.

ومرت الايام .

وهى لاتزال تفكر فيه وعذبتها الأفكار .

وفجأة عثرت على السعـادة على الحب الذى تبحث عنه . . على النبع الذى سترتوى منه . . عثرت على الجنه عثرت عليه — على جـلال — أو خيل اليها ذلك .

لقد وجدت رسالة منه .

وبدأت تقرأها وتعيد قراءتهـا مرات ومرات .

عزيزتى نهى :

لعلك تساءلت ولازلت تتسائلين عن سر اختفائى ؛ أو هـربى منك دون كلمه أقولها لك . . دون ان أودعك .

وكان يمكن الا اكتب اليك مثل هذا الخطاب ـ وهذا طبيعى ـ ولكن ولكن رأيت فى عينيك الاعجاب الاعجاب الشديد . . الاعجاب الذى تطور الى حب وهيام . . لاتندهشى ولاتستغربى هـذا فانه شىء واقعى وصحيح . . وقـد قرأته فى عينيك ولفتاتك فكل نظره وكل لفته وكل جارحـه من جوارحك كانت تنطق بالحب !

وكان يمكن ان ابادلك حباً بحب واعجاباً باعجاب ؛ لولا ان هذه الخطوة من جانبى ستكون خطوة الى النـار نار الحب التى اعرف مقدما اننى وانت سنحترق بها . . ثم . . ثم نهـوى معا الى هـوة سحيقة القرار لاأعرف لها نهايه .

ولم أشأ ان اجرك معى الى تلك الهاويه واحرقك بنار الحب حبى أنا.

يمكنك ان تتسائلى الآن ـ لماذا ؟

لأنى اعبدك لأنى احبك لأننى أسعى الى سعادتك لأنى اريـد لك السعادة . . السعـادة فى الحب الذى تتوقين اليه .

ولهذا فضلت ان ابتعد عنك لأن حبى لك لن يحقق لـك السعـادة بالعكس ان حبى لك سيجعلك دائما تتعذبين وتحترقين بنار حبى .

ولهذا فضلت الابتعاد والهرب عن طريقك عن طريـق حبك لأنك لن تجـدى معى السعادة التى يبحث عنها الناس والتى اريدها لك وتبحثين أنت عنها .

نهـى :

لقد فضلت ان ادوس على قلبى وعلى حبى لعلك تجـدين السعـادة والحب مع غيرى يكـون جـديراً بك ويحبك ويستطيع ان يسعدك .

الوداع يانهى الوداع وآمل من المولى القدير ان يكلأك بعنايتـه ويرعاك ويهب لك السعادة والاستقرار ولكن مـع غـيرى . اما انا فحبى نار وعذاب وهوة سحيقة القرار لاأرضى لك ان تتردى فيها .

لقد ابتعدت عنك رغماً عن قلبى وسأستمر فى الابتعاد .

لاتحاولى ان تتبعينى وتبحثين عنى لاتحاولى ان تتعبى قلبك . . لا لاتحاولى هذا .

لاتحاولى ان تقدمى على هـذه الخطوة حتى لاتكتـــوين بالنار ثم تتعذبين وتعذبينى معك .

اذا أردت السعـــادة والحب والاستقرار فابحثى عن ذلك مع غيرى وسأدعو لك من قلبى بالتوفيق .

ستقولين ان القلب يعرف طريقه ولكن ؛ ولكن يجب ان ترغمى قـلبك أنت بالذات على ان يغير طريقه المليئة بالاشواك ويبحث عن طريق اخرى معبده مليئة بالورود والرياحين .

آمل هذا يانهى ووداعا مرة اخرى.

« جلال »

وانتهت الرسالة .

واعادت قراءتها مرات ومرات.

وتساقطت الدموع من عينيها .

وارتمت على السرير تبكى حظها ونصيبها فى هذه الحياة .

وبدأت تعالج النوم وقد صممت على ان تتحدى القدر واليأس والتشاؤم الذى يحيط بحبهـا وتبعث حبها من وهدة اليأس الذى بعثته رسالة جلال فى نفسها وكادت ان تكفر به، بالحب.

صممت على ان تبعث حبها من العـــدم وترعاه لتحقق السعادة والاستقرار لها ولجلال .

صممت على ان تلحق بجلال ولو كان فى آخر الدنيا لتطرد شبح اليأس

[البقيه على صفحة ٧]

ملخص مانشر

فى احدى الحفلات الاسبوعية الراقصة التى يقيمها «احمد» شقيق نهى، جرت احداث هذه القصة .

تعرفت نهـى . . على جلال، لأول مرة. وشعرت نحوه بالحب ومن يومها كرهت الحفلات الراقصة لـكن جلال انقطع عن الحضور الى منزل شقيقها فشغلها ذلك كثيراً وظلت تفكر فيه .

ومرت الايام . . وجلال لم يأت . .

بيبى لاك « فيتا »

(احسن غـذاء للاطفـال)

BEBELAC

(بيبى لاك) غنى بالفيتامينات الضرورية لنمو اجسام الاطفال وهو محضر ارشادات الاخصائيين

اطلبه من الوكيل الوحيد بالمكلا

محمد سالم بوسبعه

المكلا — حضرموت ص.ب ١٣٦

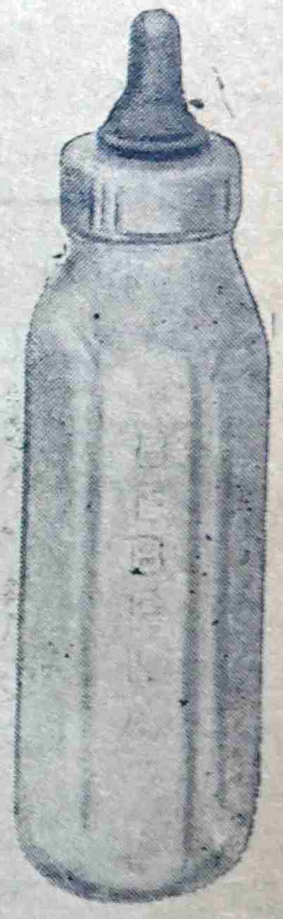

SOLE AGENTS: MOHAMED SALIM BUSABAH - MUKALLA

لصاحبه
على احمد شملان
عمارة السقاف — عدن
ص . ب ٢١٠

قطعة من باريس
المحل الوحيد الذي لايبيع غير
الروائح العطرية وادوات التجميل

جميع طلباتك من
العطور وادوات التجميل
متوفرة لدينا

هـــل من سامع ؟!

بقلم : عصام

في الأسبوع الأسبق تلقى فنان كبير كان يزور المكلا دعوة من أحد اصدقائه لزيارة غيل باوزيـــر ومشاهدة مناظرها الطبيعية والوقوف على معالم حركتها الثقافية وقبـل أن يغامر الفنان بقبول الدعوة سـأل هل الطريق بين المـكلا والغيل أحسن حالا من الطريق بين الريان والمكلا؟ فلمـا قيل له : شهاب الدين أسوأ من أخيه قال: اذن اعتذر . .

خبر قد يبدو بسيطا ولكنه عميق الدلالة كبير الأهمية . . فالشكوى من وعورة طرق السيارات بين مـدن الساحل الرئيسية قديمة مزمنة.. طالما كتبت عنها الصحف وارتفعت بهـا اصوات المسافرين واصحاب السيارات وبحت اصواتهم من الشكـوى دون جدوى لم تشفع لدى المسؤلين أرواح الضحايا البريئة التى لقيت حتفها بسبب حوادث الطرق المروعة ولا المـآسى والفواجع التى نزلت بأسر وعائـلات اولئك الضحايا ولا المشقات الـتى يكابدها المواطنون والاخطـار التى يتعرضون لها صباح مساء .

هل تعلم الحـكومة ان المواطنين انما يستخدمون هذه الطرق مكرهين مضطرين بسبب ضـرورات الحيـاه الملحة التى تدفعهم الى المغامرة بحياتهم والا لما رضى أحد ان يضع روحـه فى يد سائق سيارة معرضة للانزلاق فى كل لحظة . . ؟

هل يتصور المسؤلون فى الدولة مقدار المشقة التى يتعرض لها مريض منهك القوى أو حامـل تعانـى آلام الوضع المتعسـر وهما فى طريقهـما الى المكلا لمقابلة الطبيب الوحيد الذى لايوجد الا فى العاصمة ؟

ان خير مايعبر عن نقمة الشعب على هذه الطرق المخيفة المزعجـة المنـلوج الشعبـى الذى وضعه أحد الظـرفاء والذى يقول فى مطلعه :

ياللى بغيت المكلا اكتب أوصيتك
يمكن تدوخ ويمكن تنقصف رقبتك
وان جيت وانته بخير كمدعلى فقحتك
فهـــل من سامـع ؟

لمـاذا

فلاح بائس أشاهده كل يـوم فى طريقى الى مكتبى وهو يحمل مسحاته على ظهره المحـدودب فى طريقه الى مزرعته سألته ذات مرة : كيف الحـال ؟ فقال وهو يجـرى بسرعـة دون أن ينظـر الى : « كما تشوف عانعكلس بالحياه لمان تجى الزينه» والزينه طبعا فى نظر الفلاح هى الموت الحياة لديه بؤس وشقاء لاينقذه منهما الا القـــبر .

انني أعلم أن تقارير رسميـة فى

[البقيه على صفحه ٦]

من الاعماق

عمر عبدالله زحفان
على عبود حمده
عمر عبود حمـده
محمد سعيد العمران
محمد عبدالله باصالح

يهنؤن صديقهم سالم عبدالخـير النوبان بارتزاقه مولودا جديدا اسمـاه « على » . . فمبروك والف مبروك

ردود خـاصة

ن . م . ع
« الاخت العربية »

— كانت رسالتك مهمله من التوقيع . . لهذا فاننا لانستطيع نشرها اما اخوك ضحية بعض المسؤلين كما قلت؛ فيمكنه الحضـور الى مكتب الصحيفة لنرى اذا كان من الممكـن مساعدته .

ولاداعى للتشاؤم او اليأس.

سيارات مرسيدس بنز للنقل

ان سيارات مرسيدس بنز للنقل اصبحت تتغلب على الطرقات الوعرة . وقد برهنت على ذلك فى البلدان الحارة .

سيارات مرسيدس تكفل لك الضمان الكامل وتحقق لك نجاحا باهرا

سيارات مرسيدس فحصت من قبل اياد ماهرة وحققت هذه الامنية فى سبيل بناء مستقبل افضل لسيارات مرسيدس بنز

الوكيل الوحيد بحضرموت

صالح سالم بن بشر النهدى

المكلا — عمارة بن كوير ص. ب : ١٩٠ برقياً : بن بشر

اعلنوا عن بضائعكم فى الطليعة

زوروا مستودع :

قطعه من برلين

لصاحبه: عبد الجبار حسن
شارع السبيل : ص. ب. ٢٣
كريتر — عدن

توجد لدينـــا جميع انواع العطورات وادوات التجميل بما فى ذلك عطورات بترا وصوفى نرفل الشهيرة :

خدمة جيد — ومعاملة حسنة

والتجربة اكبر برهان

انا عائد

المفاجأة التى كانت تنتظرنى
هل أسافر على الطائـــرة التى تقل

فى مكتب الحجز الجوى بشركة الخطوط الجويـــة المدنية بالمكلا وقفت امام احـد الموظفين . . أسأل اذا كان يوجد هناك مقعد للسفر الى عدن ظهر اليوم ؟!

كان الوقت . . الثامنه من صباح يـوم الثلاثـاء الرابع والعشرين من سبتمبر . .

كان امامى . . يوماً واحداً فقط هـو الاربعـاء . . لأتمكن من حضور اعياد الثورة اليمنية المباركة .

كان على ان أسافر هذا الصباح ، كما كان على ان أسافر فى اليوم التالى من عدن الى صنعـاء جـواً . .

ان الامر ليحتاج الى معجزة حتى تسير الخطة . . فى طريق النجـاح التـام . .

وجاء رد موظف الحجز فى الشركة :

— نعم هناك . . بعض الترتيبات كانت قد اتخذت لزيادة عدد مقاعـد الطائرة التى ستصل ظهر اليوم .

وشعـرت بالارتيـاح . . وكأن كابوسا كان يجثم فوق صدرى . . قد انـــزاح .

وقلت لموظفى مكتب الحجـــز الجوى : الحمدلله . . لقد كانت البداية مشجعة ومطمئنة .

وعدت الى مكتبى . . لانجـاز بعض الترتيبات . . لتنسيـق سـير العمل أثناء تغيبى .

كانت امامى بضع ساعات قبـل ان اهىء حقيبة السفر للتوجـه الى المطار فى الواحدة ظهرا .

ووجدت نفسى . . فى دوامـة تكاد تدير رأسى . . لـكننى لم استسلم ولم اجعل للتردد سبيلا الى . .

* * *

واخذت السيارة . . تنهب بـى الارض الى المطار . . لم اكن افكـر اطلاقا فى « المطبات » التى كانت تمتلىء بها الطريق . . الوعرة المضنية . كان على ان اصل قبل الثانية . . حتى اكمل باقى اجراآت السفر . واطمئـن على المقاعد التى زيدت فى اللحظة الاخيرة

كان لدى .. اليقين والثقة بأن الصعاب . . كثيرا ماتذللت .. تلقائيا كـنت اقرر . . فلا تلبث الحواجز ان تتكسر واحدة تلو الاخرى .

لـكن المفاجأة التى كانت تنتظرنى فى المطار . . قد اذهلتنى تمـاما . . وعلى الرغم من الحيرة التى انتابتـنى كنت اشعر فى قـرارة نفسى . . بان شيئا لابد ان يحدث . . ربـــما فى اللحظة الأخـــيرة .

* * *

وفى بـرود . . وعدم مبـالاة قال لى احد موظفى الحجز الجوى :

— لقد هبطت الطائـرة منـذ نصف ساعة . . ورغم زيادة المقاعد فى اوراق السفر (المنافيس) الا انه يظهر ان موظفى مطار عـدن نسوا وضع المقاعد الاضافية على الطائره ! !

— والحـــل ؟!

قلت لموظف الحجـز . . والألم يعصر قلبى ؛ والغيظ يتطاير من عينى

— لقد كان مستحيلا . . ان أعود وان يتحطم أملى فى حضور اعياد ٢٦ سبتمبر لمجرد شعور بعدم الأهتمام .. وقع فيه موظفو المطار بعدن .

وكررت الرجاء لموظف الحجز .. ان يفعل المستحيل .. حتى لايعيق سفرى اليوم . . واعربت عن استعدادى للسفر قائما . . دون الحاجة الى مقعد للجلوس .

لـكن المـوظف المسؤل . . قال: ان هذا لايمكن ، ان ربابنة الطـائـرة لايمكن ان يتنازلوا التحقيق طاب كهذا .

وكانت مفاجأة مذهله . .

هل يتأجل سفرى لمجرد خطـأ أرتكبه غيرى . . ياعالم . . ياناس انقذونى . . دلونى على حل لمعضلتى .

* * *

ولاح لى بريق أمل . . لقد كان هناك احتمال واحد لأنقاذ الموقف .

كانت الطائره . . فى طـــريق عودتها من حضرموت الداخل وجرى اتصال لاسلكى بقبطان الطائـــرة للاستفسار عما اذا كان بعض الركاب المسافرين من الداخل قد ألغوا تذكرة سفرهم وجاء الرد بالايجاب ! !

واقبل موظف الحجز مسرعا يزف البشرى ، وحمدت الله الذى شاء تفريج الكربة فى لحظة كان يبدو فيها كل شىء مسدودا ومغلقا على نفسه .

* * *

— انفرجت والحمدلله .

قلت لرفيقى الذى كان قد غشيه الغم منذ ان تلقى معى المفاجأة المذهلة لكننى — والصدق اقول — كنت اشعر بالطمأنينه فى قرارة نفسى ان السحابه الداكـنة لابد وان تنقشع ، ويعقبهـا نور الشمس الساطع .

وقد كان . .

* * *

ودارت محركات الطائرة استعدادا للاقلاع من مطار الريان الى مطار عدن وارتميت على احد المقاعد الخلفية فى الطائرة وشددت فوق بطنى حزام النجاة ثم تنفست الصعداء .

* * *

واخذت الطائرة تملو ويدار ويدا واطفىء النور الاحمر فى الطائرة واخذ الركاب فى التجول داخل الطائـرة واشعل بعضهم السجائر واخذ البعض الآخر يسترق النظر الى الارض وقد تضاءل حجمها .

* * *

ولم اطق الجلوس على المقعد كانت الغريزة الصحفيه قد اخذت تتحرك كان هناك اكـثر من صيد يمكن

[البقية على الصفحة المقابلة]

أطلس
ATLAS
أجود طلاء «رنق» للاخشاب والحديد والجدران
أطلس
من انتاج اكبر المصانع فى العالم
توجد لدينا جميع الالوان فى علب سعة جالون وربع جالون
وستصلنا قريبا العلب الصغيرة سعة رطل واحـــد
باشروا بشراء طلباتكم
فالكميه محدودة والاسعار زهيده
مستودع شريف العمومى
على الشارع الرئيسى بالمكلا — طريق السكرتاريه
المكلا — حضرموت

الصائغ على عبدالله العمارى
قسم دى شارع رقم ٤ عدن تليفون رقم ٣٢٦٤
ADEN
CRATER
Phone 3264
Ali Abdulla Al-Amari
GOLDSMITH
Sec. D, St. No. 4,

سجـــائر
شارك
الملايين فى
الاستمتاع بتدخين
روثمـــان
كنج سايز فلتر
الوكلاء الوحيدون لحضرموت
حسين محمد عبد القادر العمودى
كنج سايز فرجينيا
أوسع السجائر
انتشارا فى العالم

.. من صنعاء «٢»

تنتظرنـــى في المطـار !!

تقل الوفود العربيه .. الى صنعاء ؟!

ان يسهل له لعاب الصحفى الباحث عن المتاعب.

كان هناك رئيس الفريق الرياضى العدنى العائد من حضرموت بعد انتهاء زيارتهم لها. ووجدتها فرصه اسأله فيها عن اهم انطباعاتهم بعد زيارتهم لحضرموت

وقلت لرئيس الفريق العدنـى :

— مارأيك فـى توجيـه بعض الاسئلة حول اهم مااسترعى اهتمامكم فى حضرموت ؟!

ورحب رئيس الفريق بالفكرة وبعد دقائق سلمته عددا مـن الاسئله تركت له حرية الاجابه عليها كلها أو بعضها وانزوى فى مقعده يعد الاجوبـه لكنه فيما بعد طلب منـى ان ازوره بعد عـــودتى من اليمن ليسلمنى الاجوبه حتى ينظر فى تشذيبها وصقلها ولم يقدر لى عند عودتى من اليمن ان القاه فى عـــدن رغم اننى فاتحت احد الاصدقاء لتحديد موعـد معه . وارجو ان تصلنى ردود الزميل قريبا لتجد طريقها الى النشر .

وكان معنا فى الطائرة ايضا المستر قراى قائـد جيش البادية الحضرمى وكانت قـد ترامت الى مسامعى انباء التحركات العسكريه التى جـرت فى الأيام الأخيره للزحف الى « الغيضه » أحـــد الموانى البحرية فى السلطنة المهريه المجاورة .

وأردت ان استطلع الخبر من المستر قراى فذهبت اليه اسأله صحة هـذه الانباء وحاول المستر قراى ان يعتذر بأنه ليس فى موقف يمكنه من أن يقول شيئا ثم عاد مرة اخرى وطلبنى ويبدو انه فى المرة الأولى قد فوجىء بتسرب هذه الاخبار العسكرية ولهذا فكر فى دعوتى ثانية وفهمت من القائد البريطانى : ان الخطه العسكريه لم تكتمـــل بعـد وانـه ربـما كان هنـــاك ماسيقوله بعـد عودته من عدن .. الى حضرموت .

وقلت للمستر قـراى الذى كان بالنسبة لى « صيدا ثمينا » لاينبغى ان افرط فيه :

ـ هل لهذه الحملة العسكرية علاقة بتأمين سلامة مرور أنابيب الزيت الى هـذا الميناء فيما اذا تحقق اكتشاف الزيت ؟!

ولم يعط المستر قراى اجابة محددة لسؤالى . لكنه اكتفى بالقول بأن هذا جائز . كما انه جائز ايضا ان يكون ذلك للمحافظة على وجود ضابط سياسى او انشاء بنك اجنبى !!

ولم أشأ ان اثقل على المستر قراى بالاسئلة . لأنى وجدت انه يستشعر الحرج فى الافضاء بمعلومات اخـرى يخشى ان تكون جزءا من الخطة العسكرية .. السرية !!

* * *

وعدت الى مقعدى . فى انتظار لحظة الهبـوط الى المطار . ولم يطل الانتظار طويلا . فهاهى عـــدن بمبانيها الجميلة وخطوط مواصلاتها التى تبدو من عل . وكأنها خطوط رفيعة جدا . على احـــدى الخرائط الدقيقة المعالم . واخذت الطائرة فى الهبوط تدريجيا . حتى لامست ارض المطار.

ومرة اخرى . حمدت الله على ان جزءا من خطة السفر الى صنعاء قد تم انجازه . واتجهت الى استراحـة المطار وفى دقائق معدودات . كنت خارج المطار . حرا طليقا . كانت اجـراءات التفتيش . فى منتهى البساطه والسرعة .

وركبت سيارة تاكسى من المطار الى المدينة ..

كانت الساعة الرابعة من بعـد ظهر يـــوم الثلاثاء . وكان على أن اطمئن أولا . على وجـــود تذكرة سفر بالطائره الى صنعـاء فى صبـاح اليوم التالى .

وفى مكتب الحجز لشركة الخطوط الجويه اليمنيه . طلبت تذكرة للسفر صباح « الاربعاء » الى صنعاء .

وكان الوقت ليلا . ويبدو ان الموظف المسئول عن الحجز كان متعبا مكدودا وكان امامه فى تلك اللحظه كشفا بأسماء الركاب الذين سيسافرون فى صباح اليوم التالى ووقع بصرى على اسماء الوفد العراقى والتونسى والمغربى والألمانى، كما كان بينهم اسم الصحفى العدنى الزميل محمد على باشراحيل .

وقلت فى نفسى: هذه فرصة رائعة ان اسافر على الطائرة التى تقل اعضاء هذه الوفود العربيه .

وانتظرت حتى فرغ الموظف من اعداد تذاكر السفر وبادرته قائلا: ارجو ان يكون هناك فسحة لسفر صحفى من حضرموت على نفس الطائرة التى

[البقية على الصفحة الأخيرة]

تـايرات بريجستون

الحائـزة على ثقـة الملايـين فى انحاء العالم

تساعـد حياتك واقتصادياتك صالحـة لكل الطـرق المعبدة والـوعـرة

توجد لدى الوكلاء الوحيدين (بحضرموت)

صالح وعمر بن عبد الله آل مخاشن واخوانهم

المكلا حضرموت
ص ب : ٢٢

توجد لدينا جميع المقاسات

H.T. NYLON TIRES by
BRIDGESTONE TIRE CO., LTD.
TOKYO, JAPAN

بشرى لمزارعى حضرموت

لم تعـد الوسائـل البـدائيـه القديمـــة لحراثـة الارض صالحة فى هذا العصر الذى يتطلب زيادة الانتاج وخفض التكاليف ، واختصار الزمن .

لقد أصبحت الآلات الحديثة متوفرة الآن باثمان مناسبة

يمكن الحصول على المحاريث الزراعيه الحديثه الدركترات:

ماركة : ماسى فريجسون
MASSEY - FERGUSON

بواسطة الموزعين العموميين لحضرموت

عبد الله عبيد بامطرف واخوانه

المـكلا — حضرموت ص ب : ١٩

حمى الملاريا

مع الطبيب «٥»

كلنا يعلم الحشرة الطائرة المسماة (البعوضة) هذه الحشرة الخطرة التى تسبب العديد من الامراض بل الموت اكثر مما تسببه جميع الحشرات الاخرى مجتمعة ، لهذا تصرف ملايين كثيرة من الشلنات كل عام فى مختلف انحاء العالم لمكافحة هذه الحشرة والقضاء عليها . وحكومتك المحلية هنا تشترى كميات من المادة القاتلة للحشرات (كالجامكسين) لتستعملها الفرقة الصحية فى الرش حتى يقلل ذلك من أعداد البعوض ويمنع تكاثره .

وهنالك أنواع مختلفة من البعوض غير ان النوع المسمى (الأنوفلين) هو الذى ينقل حمى الملاريا وينشرها بين الناس ويمكن معرفة هـذا النوع بواسطة عمال الصحة الذين يقومـون دائما بالبحث عنه .

ان انثى البعوض تضع بيضها فى الماء فيتفقس هذا البيض ويصبح (يرقة) أو دودة صغيرة يمكن رؤيتها بسهولة عائمة فى الماء وتتحول اليرقة بعد فترة قصيرة الى طور آخر يسمى (شرنقة) التى تبدو ككتل سوداء صغيرة متعلقة تحت سطح الماء عند تنفسها، وسرعان ماتغوص وتتحرك فى حالة لمسها أو عند اية هزة لسطح الماء . وبعد طور الشرنقة تأتى فى الحال الحشرة الكاملة (البعوضة) حيث تغادر مكان توالدها للبحث عن غذاء لها وهو دم الانسان الذى تمتصه بمدثقب الجلد أوما نسميه بالعضة .

ان البعوضة عندما تعض اى انسان مصاب بالملاريا أو لديه جرثومه هذا المرض فى دمه فان هذه الجراثيم تدخل وتبقى فى معدتها حيث يتكاثر عددها هناك خـلال ١٥ يوما ؛ وبعد مضى هذه المدة فانها فى حالة عضها لأى شخص صحيح تضع جـراثيم الملاريا فى دم هـذا الشخص الذى يصبح مريضا فى خلال حوالى ١٤ يوما.

انـه يجب علينا جميعا ان نعمل كل مـافى طاقتنـا لمنع مختلف انواعا البعوض من التوالد وليس بعوضـة الانوفلين فقط ذلك لأن هنالك انواع اخرى من البعوض يسبب حمى يطلق عليها (الدنجو) (والحمى الصفراء) فى بعض المناطق الافريقية .

ان الطريقة التى يمكن بواسطتها منع انتشار البعوض هى :

١ ـ التغطية الكاملة والدائمة لجميع الأوانى التى تحفظ بها المياه .

٢ ـ ملاحظة الديدان الصـغيرة أو اليرقات فى أوانى المياه و فى حـالة وجودها عليك بتفريغ الاناء من الماء حتى يجف ثم استبدله بماء جديد .

٣ ـ لاتسمح بتجمع الميـاه فى البرك الصغيرة خارج منزلك وعليك بعمل قنوات لمجرى المياه القذره لتذهب تحت سطح الارض .

٤ ـ اذا شعرت بوجود البعوض فى منزلك فعليك التعرف الى مصدر وجـوده وهى المياه التى يتوالد فيها واذا أمكنك التخلص من هذه المياه بنفسك والا فيمكنك اشعـار المجلس البلدى بذلك .

٥ ـ عليك دائما بالسماح للفرقـة الصحية برش جدران منزلك من الداخل لأن المـادة القاتلة للحشرات تبقى على سطح الجـدار بعـد الرش وحين يقع البعوض على الجدار للراحة يموت فى الحال من أثر هذه المادة وبهذه الطريقة يمكن القضـاء على البعوض حتى لايضع بيضه ويتكاثر .

انه لمن المهم جـدا رش جميع المنازل فى المدن والقرى للتخلص من أخطار البعوض فبالقضـاء على هذه الحشرة يمكن منـع انتشـار حمى الملاريا الخبيثة .

من الخميس الى الخميس « بقيه »

يد المسئولين صورت حياة الفلاح فى هذه المنطقة اصدق تصوير وكان من نتيجتها تخفيض ايجـار المـزارع الحـكومية بالطريقة التى يعرفها الجميع ولـكن هذه الخطوة رغم ماتحمله من مواساة لم تحل المشكلة فالفلاح المحدود ب الظهر الذى اشاهده كل يوم لايـزال هو هو « يعكلس بالحيـاة » فى انتظار الموت الذى يعتبره راحة له من هذا العذاب .

لماذا لاتدرس الحـكومة الاقتراح الذى تقدمت به مجلة الطليعه فى احد اعدادها السابقة والذى نادى بتمليك المزارعين للاراضى التى تملـكهـا الحـكومة بثمن معقول يدفع فى اقساط مناسبة متباعدة ؟ ان المائتين والخمسين الالف شلن التى تحصل عليها الدولة من ايجار هذه الاراضى يمكن الحصول عليها — هكذا يقول الاقتراح — بوسائل أخرى لن تعدم الحـكومه طرق تدبيرها . .

مرة اخرى هل من سامع ؟

ماهو السبب

اكثر من مائتى طلب مقدم بعضها منذ اكثر من سنتين للحصول على قطع أراضى لبناء مساكن شرقي مدينة غيل باوزير . . ماهو السبب فى حرمان هؤلاء المواطنين من تحقيق رغباتهم ؟ بل ماهو السبب فى حرمان خزينة الدوله من المبالغ الكبيره التى سيدفعها هؤلاء المواطنـون سنـويا كأيجار لهذه القطع . . ؟

مـرة ثالثة . . هل من سامع ؟

« عصام »

تهنئـة

* احمد عبد الله باعباد وعلى ابوبكر بلفقيه يهنئان عمر على العطاس بمولودته الجديده . جعلها الله قرة عين لوالديها.

LAND-ROVER

offers a range of body styles from station wagon to fire engine!

There are nine different body styles on two different chassis lengths in the Land-Rover range. There's a total of seventy-six optional extras available for specialised duties. And there's a choice of petrol or diesel engines.

In fact, just about the only things Land-Rovers have in common are toughness and reliability. All of them are built by engineers with more than ten years' experience of 4-wheel drive, go-anywhere vehicles . . and all of them feature especially rugged suspension, which maintains safe ground clearance over really rough country. That's been proved over some of the toughest miles in the world.

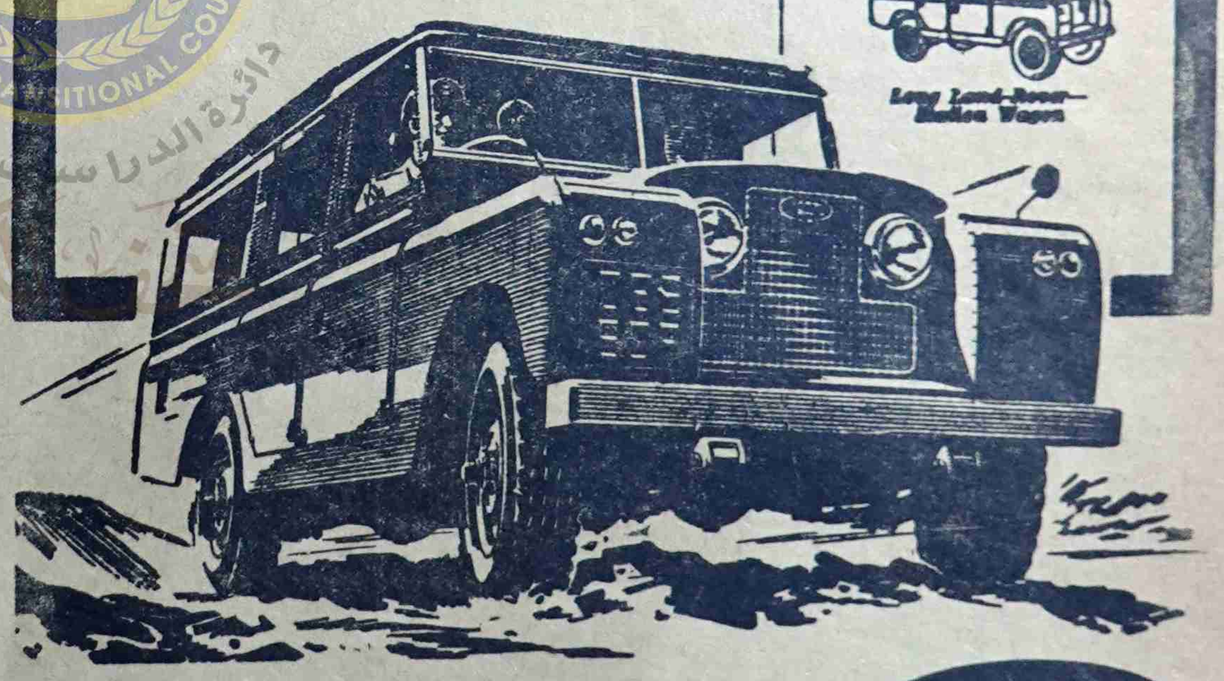

There's no substitute for the 4-wheel drive PETROL or DIESEL

LAND-ROVER

Spares and servicing facilities are available everywhere

Built by the Rover Company Ltd., Solihull, Warwickshire, England—one of the great names in British Engineering

DEALER'S NAME AND ADDRESS

يمكنك الاعتماد على سيارات لاندروفر وثق بانها ستعطيك الراحـــة والخدمة الممتازة

هـذه السيارات ذات المميزات المتعددة جعلتها صالحة للاستخدام فى جميع الاراضى

فى الصحاري وفى الطرق الصخرية وفى كل مكان ولاي غرض

[لـكافـة الاستعلامات اتصلوا بالوكيل الوحيد لمحمية عدن الشرقية]

سعيد أحمد باحاج

(المكلا) حضرموت صندوق البريد رقم ٣٨

ومرت الايام « بقيه »

من حواليه انها قد صممت وستسير فى طريق تصميمها ولن تتوقف أبدا لتلتفت الى الوراء . . !

ستبعث جلال وحب جلال من العدم . . من اليأس من التشاؤم الذى يكتنفه ويحيط به . .

ستغدق عليه – على جلال – حبها وحنانها . . لن تدع الحب يموت ويختنق باليأس.

ونامت وأحساسها وفكرها مع جلال . . مع حبها الذى سيبعث ويرى النور . . نور الحياة . . !

وكتبت له فى اليوم التالى رسالة قصيرة . . قصيرة جداً . . بضع كلمات :—

عزيزى : جلال .

انا قادمة اليك . .

لاتبتعد عنى وعن حبى . . سنبحث عن السعادة معا وسنبعث حبنا – حبى وحبك – قويا جباراً لنتحدى به القدر . . واليأس والتشاؤم لاتبتعد . .

أنا قادمة اليك !

« نهى »

وبعثت بالخطاب اليه .

وصممت على اللحاق به . . ستتبعه . . ستنقذه من اليأس المتسلط عليه !

وقالت لأخيها أحمد :

— انا ذاهبة يا أحمد . . ذاهبة الى حيث سأجد الجنه التى أبحث عنها ذاهبة الى حيث سأجد النبع الذى سأرتوى منه . . الى حيث الحب الذى كنت متعطشة اليه . . ذاهبة الى الحب والحبيب . . الى جلال . . !

وقال أحمد بدهشة :

— جلال . . جلال . . ولكن أين هو . . ؟ وهل تحبينه ؟

ولم تجبه نهى . . فقط أرته الرساله التى من جلال !

ولم يقل احمد شيئا . . وصمت طويلا . . ثم نطق بضع كلمات :

— نهى . . ياعزيزتى ، خذيها نصيحة ، اذا كنت متأكدة من حبك ومن اتجاه قلبك ، ومن أنك ستجدين السعادة فى الحب حيث ذهب فاذهبى .

وذهبت نهى لتلحق بجلال بحبها . . بسعادتها . .

وسافرت . .

سافرت الى البلدة البعيدة التى هرب اليها جلال من حبه ونعيمه ليعيش متعذبا باليأس والتشاؤم الذى يحيط بحياته .

ووصلت . .

ووجدته . .

ولكنها . . جاءت متأخرة

فقد وجدته قد فارق الحياة . .

وجدته جثة هامدة لاترى ولاتحس بها

ياالسوء الحظ . . ويالتهكم القدر وسخريته !

ووقع نظرها على ورقة بجانبه على السرير فأختطفتها بسرعة وبدأت تقرأ :

حبيبتى نهى :

عندما يقدر لك ان تصلى الى هنا ستجدين ان جلال قد ودع الحياه وآثر استقرار الآخرة على تقلبات هذه الدنيا !

أنا أحبك يانهى . . انا اعبدك ولكنى برغم هذا لا أستطيع أن أدعك تحبينى لا أستطيع ان أدعك تحبينى لاأستطيع ان اجعلك تهوين معى الى قرارة الهاوية .

انا أنسان متشائم سىء الحظ يحيط بى اليأس من كل جانب لاأقدر ان انظر الى الحياه كما ينظر اليها معظم الناس من زاوية تزخر بالتفاؤل والأبتسام والأمل !

وعندما رأيتك لأول مرة احسست اننى قد عثرت على ملاك هبط من السماء لينقذنى ولكن اليأس والتشاؤم ونظرتى الى الحياة كل ذلك تغلب على وعلى أملى فحطمه على صخور الحب .

وأنا وأنا اكتب اليك هذه الاسطر أر هذا الوداع فان اليأس القاتم أخذ يسيطر على ويحملنى أعيش حياتى القصيرة فى عذاب مقيم !

ولهذا لم اصارحك بحبى وأنا التقى بك آثرت ان أصمت وتعودت أنت منى هذا الصمت صمت ثقيل فلم تجرؤى على مصارحتى بحبك بحبك أنت .

ولكنى عرفت أنك تحبيننى الى درجة العبادة و كنت أعرف مقدما أننى لست بمستطيع ان أسعدك بهذا الحب .

آثرت يانهى ان ابتعد عنك حتى لايسيطر اليأس والتشاؤم الذى أعيش فيه عليك ويؤثر على حياتك المستقيمه

آثرت ان أبتعد عنك حتى لاتقعى معى فى الهاوية الهاوية التى أعيش على حافتها وأحس أننى أقترب من الخطر لأهوى الى قرارتها .

آثرت ان ابتعد عنك لأنى أحبك

ثم آثرت ان أبتعد عن الدنيا كلها لأنى أحبك .

أبحثى يانهى عن سعادتك مع غيرى . . هذا هو رجائى منك وأنا اكتب اليك الآن هذا الوداع للمرة الأخيرة . . !

الوداع يانهى . . الوداع .

لاتبكى لاتذرفى دمعة واحدة على جثتى فهى هامدة لن تحس بأثر دموعك الغالية .

لاتذرفى عليها دمعة واحدة فدموعك أغلى من أن تذرفيها على مثل هذه الجثه الفانية .

الوداع مرة أخرى وسنلتقى فى السماء قريبا ولكن لا لاتقدمى على هذه الخطوة لاتتبعينى الى السماء لاتموتى أبحثى عن السعادة سعادتك فى هذه الدنيا واتركينى أصعد الى السماء وحدى .

فقط عندما تزورين قبرى – أن قدر لك – ضعى قليلا من الزهور على حافته ولاتذرفى دمعة واحدة عليه – على القبر – فهو أهون من ان تذرفى دمعة واحدة على ترابه .

ماهو القبر يانهى وماالذى يحويه مجرد حفرة يحفرها الناس ليواروا الجثة فيها ثم تمر الأيام وتتلاشى هذه الجثه رويدا ويأكلها الدود ولكن الروح تبقى تبقى الى الابد وهذه الروح سترفرف حواليك يانهى وأنت تبحثين عن الحب عن السعادة حتى تجدى ذلك وعندها ستعود الروح صاعدة الى الملكوت الأعلى لتعلن انها قد أدت واجبها نحوك .

ثم تبدأ فى اداء واجبها الرسمى

أتعرفين ماهو الواجب الرسمى المفروض على كل روح تصعد الى السماء

أتؤمنين بتناسخ الأرواح ؟!

أن كنت تؤمنين فأنت تعرفين الجواب ان كل روح تصعد الى السماء لاتستقر لاتستريح بل تعود مرة أخرى الى هذا العالم لتؤدى دورها دورها المفروض عليها لتتقمص جسم أنسان آخر جديد يأتى لأول مره الى هذا العالم طفل صغير يولد ليزداد عدد الخلق لتستمر دورة الحياة .

أستودعك الله يانهى وآمل لك حياه سعيدة وأغفرى لى ان اتعبتك او أتعبت قلبك وسببت لك الألم أو العذاب أغفرى لى وسامحينى فالايام ستمر وتمر ثم ثم يطوينى الزمن يانهى وتمحو ذكراى وذكرى حبى عجلة النسيان .

وكل الناس يانهى هكذا يدورون مع الأيام فى حلقة مفرغة ولايعرفون أو انهم لايريدون ان يعرفوا انهم

[البقية على الصفحة الاخيرة]

يوكوهاما
YOKOHAMA TIRES
أقوى الإطارات على الإطلاق !
مريحة فى الطرق المعبدة • قوية الاحتمال
صنعت خصيصاً للبلاد الحارة والطرق الوعرة .... !
اضمن رحلاتك باستعمال تايرات يوكوهاما
الوكلاء :
عمر قاسم العيسائى
عدن : ص ب : ١٦٧
تلفون : ٣٦٤٧
الموزع الوحيد فى حضرموت لاطارات يوكوهاما
صالح سالم بن بشر
المكلا – حضرموت
عماره بن كوير
صندوق البريد رقم (١٩٠)

نـــداء وبيـــان

الى المواطنين من ابناء الديس الشرقية خاصة والى المحسنين عامة .

بما ان مسجد الجامع بالديس آيل الى السقـوط واصبح الخطر يهـدد المصلين من جرائه فقد قيض الله أهل الخير فى هـذه البلاد وقامـوا بتأليف « لجنة عمارة الجامع بالديس الشرقيه » وهى مكونه من ستة عشر عضوا بما فيهم هيئة المجلس البلدى وقـد قامت اللجنه المـذكوره بجمع التبرعات من الأهالى بالديس كما توجه وفد منها الى الشحر والمكلا للغـرض نفسـه وبلغ مجموع التبرعات الى تاريخه كما يلى :

٤٠٠٠٠ شلن من أهالى الديس .

١٠٠٠٠ شلن من المجلس البلدى والخيريه بالديس .

٥٢٩٥ شلن من أهالى الشحر .

١١١٥٦ شلن من أهالى المكلا .

وقـد قدرت تكاليف المشروع حسب تقـرير الخبير بمائـة وعشرين الف شلن ماعدا الاخشاب والألواح ولازالت حملة التبرعات مستمرة .

فعليه ايها الاخوة المواطنون نناشدكم باسم الدين والوطن ان تمدوا يد المساعدة بكل سخاء وبهمة عالية لاصلاح جامعنا المقدس وانقـاذ المصلين من الخطر وهذا واجب دينى ووطنى محتم على كل فـرد منا والله لايضيع أجر المحسنين .

هذا وقد قررت اللجنة فى احدى جلساتها الاسبوعيه ارسال وفـد الى عدن لجمع التبرعات من المحسنين فيهـا وقد تم تعيين الوفد وكان بعضوية كل من السادة محمد بن شيخ بن اسماعيل وصالح على ابوطلعه ؛ كما سينضم اليهم آخرون فى عدن حسب مايقررهم الوفد المعين وسيقوم الى عدن فى نهاية هذا الاسبوع وربنا الموفق .

محمد بن شيخ بن اسماعيل السقاف

عن رئيس لجنة عمارة جامع

الديس الشرقيه

١٨ /٥/١٣٨٣هـ الموافق ٧/١٠/٦٣م

انا عائد من صنعاء « بقية »

تقل الوفود العربية الى صنعاء ؟!

ورفع الموظف اليمنى رأسه ولمحت على وجهه اشراقة أمل .

وقال لى مرحبا : تفضل ان هذا ممكنا؛ عليك أن تحضر غدا الى المطار الساعة الثامنة صباحـا وأتمنى لك رحلة موفقه .

* * *

وخرجت من مكتب شركة الخطوط الجوية اليمنيه والفرحه تغمرنى ونشوة السرور تكاد تـدير رأسى من فرط السعادة .

ولم أنم . . ليلتها .

كنت امنى النفس بلقاء صنعـاء صانعة البطولة فى ارضى اليمنية .

* * *

وتداعت الذكريات . .

ذكريات النصر الذى تحقق على جبال صرواح ومأرب وسفوح بيحان .

لقـد كان عاما حافلا بالبطولات بالتضحيات . . روى فيه الدم المصرى واليمنى أرضهـا الطاهرة . . كانت وقفة الشعب المصرى الى جانب الشعب اليمنى الشقيق تجسيدا حيا لوحـدة المصير العربى وللقومية العربيه لم يعد الأمـر شعـارا للتضليل ولا للخداع وانما كان حقيقة قائمة ماثلة تصرخ بها جبـال اليمن ووهاده . لقـد كان عبد النـاصر فى نصرته لثـورة اليمن وتأييده لها يضع عقيدته التى نادى بها موضع التنفيذ فلم تكن القوميه العربية فى مفهومه مطية للوصول الى الحكم أو السيطرة . . انها عقيـدة راسخة انها ايمان نابع من وحدة النضال العربى .

* * *

وطلعت تبـاشير الصباح طلع الفجر ليطرد الظلام ليكشف الزيف والخداع .

* * *

ولم تحل الساعـة الثامنة صباحا حتى كنت داخل استراحـة المطار فى انتظار اللحظة التى يعلن فيها موعـد قيام الطائرة الى صنعاء . . الى اليمن السعيد بعد ان تخلص من حكم الطغاة الذين جثموا على صـدره الف عام يعدون عليه حركاته وسكناته وينهبون خيراتـه ويضعون كل ابنائه داخـل زنزانة سجنهم الكبير .

وأفقت على نـدأ احدى الموظفات فى المطار تدعو الركاب المسافرين الى صنعـاء، بالتوجـه الى حيث تربض الطائرة اليمنية .

وحملت حقيبة سفرى .. واتجهت الى الطائرة ..

احمد عوض باوزير

البقية فى العدد القادم

الجمعية التعاونية بالسحيل

اقامت الجمعية التعاونية بالسحيل « سيؤن » احتفـالا كبيرا بمناسبة افتتاح أول مدرسة أهليـة بالسحيل وقد حضر الاحتفال السلطان الكثيرى وعدد كبير من الأهالى وممثلى الهيئات الاخرى .

هـذا وقد تم الآن وضع حجر الأسـاس لهـذه المـدرسة وسيقوم المزارعون بجميع اعمـال البناء وذلك تضحية وتبرعا منهم فى سبيل تعليم أبنائهم .

ومرت الايام « بقيه »

يقتربون من النهاية المحتومة من الموت ثم يصبحون كما أصبحت أنا الآن فى ذمة التاريخ .

ومرة أخرى لاتبكى يانهـى لاتذرفى دمعة واحدة وكل ماأرجوه منك ان تبحثى عن السعادة أبحثى عن السعادة عن الحب الذى سيسعدك أبحثى عن سعادتك سعادتـك أنت سعادتك المفقودة ولعلك تجدينها .

وعادت نهى، عادت من حيث أنت عادت لتبحث عن السعادة .

ومرت الأيام . :

وهى تبحث .. وتبحث .. ولاتزال تبحث : من يـدلهـا ؟؟؟

«عدن» ابراهيم محمد الكاف

الآن ... جـودة ستيت اكسبريس

تدخل عالم كنج سايز

سجـاير 555 ثلاث خمسات

فيلتر كنج سايز

ستيت اكسبريس ... أحسن سيجارة في العالم