السنة الخامسة

صاحبها ورئيس تحريرها المسؤل
أحمد عوض باوزير

المخاطبات تعنون الرسائل باسم
رئيس التحرير
المكلا — حضرموت
ص . ب : ١١٥ تلغرافيا : الطليعة
[لا تعاد الرسائل نشرت ام لم تنشر]

العدد : ٢٤٧

الطليعة

AL-TALEEAH
MUKALLA -- HADRAMOUT

تأسست فى ٢٨ مايو سنة ١٩٥٩ ميلاديه

الثمن : ٦٠ سنت

الاشتراكات ٢٥ شلن لحضرموت
(عادى) ٣٥ شلن : لعدن وباقى السلطنات ٦٠ شلن للجمهوريه اليمنية والسعودية والكويت والبحرين وسائر البلاد العربيه الاخرى والهند واقطار أفريقيا .
٧٥ شلن لاندونيسيا واقطار اوربا

طبعت : بدار الطليعة

التاريخ الخميس ١٨ ذو الحجة ١٣٨٣هـ صحيفة . اسبوعية . سياسية الموافق ٣٠ ابريل سنة ١٩٦٤م

قلق الدوائر الاستعمارية من زيارة عبد الناصر لليمن
عبد الناصر يقول : على بريطانيا ان ترحل عن عدن والجنوب المحتل

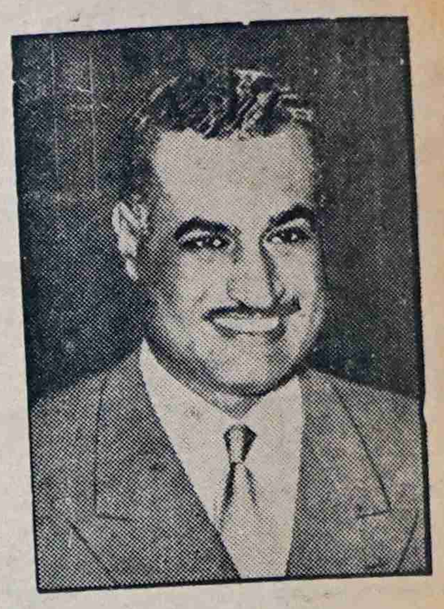

وصل الى صنعاء عاصمة الجمهورية العربية اليمنيه يوم الخميس الماضى ؛ الرئيس العربى جمال عبد الناصر ، يرافقه المشير عبد الحكيم عامر والسادة انور السادات وزكريا محيى الدين .

وكانت زيارة عبد الناصر لليمن ، التى استغرقت ستة ايام ، مفاجأة اذهلت الدوائر الاستعمارية واصابتها بما يشبه الدوار أو الهستيريا . وكانت بريطانيا فى مقدمة هذه الدول الاستعماريه التى تحاول اطالة بقائها فى الأجزاء المحتله الباقيه من وطننا العربى .

وقد كانت زيارة وزير خارجيتها المستر بتلر للولايات المتحدة والمظاهرات البحريه التى تقوم بها امريكا فى مياهنا العربية بعدن ؛ انعكاسا للهلع الذى أصاب هذه الدول عقب الزيارة الميمونه التى قام بها عبد الناصر ثانى أيام عيد الأضحى المبارك ، لليمن الحبيب .

هذا وقد نوه البيان المشترك الذى صدر فى صنعاء فى ختام زيارة عبد الناصر لليمن ؛ بالمحادثات الهامه التى دارت بين الرئيسين العربيين عبد الناصر والسلال حول الموقف فى الجنوب المحتل .

وكان عبد الناصر فى خطاباته التى ألقاها فى المؤتمرات الشعبيه فى كل من صنعاء وتعز قد دعا بريطانيا بأن تجلو عن عدن والمحميات وأخذ على نفسه العهد بأن يحرر عدن والمحميات من الاستعمار البريطانى لأن أرض العرب للعرب .

احمد عوض باوزير

سلطات الكويت ترفض دخول الحضارم الى أراضيها
لماذا لاترفع الفيزا بين البلدين العربيين الشقيقين

أفادت التقارير الواردة من الكويت ان السلطات هناك رفضت السماح لما يقرب من اربعمائة مهاجر حضرمى بالنزول الى اراضيها .

كان هؤلاء المهاجرون قد توجهوا الى الكويت على ظهر سفينتين شراعيتين . وبعد رحلة قاسية مضنية استغرقت اكثر من ١٨ يوما عبر مياه الخليج المتلاطمه رست بهم السفينتان فى مياه الكويت . الا ان السلطات هناك رفضت السماح لهم بدخول اراضيها بحجه انهم لا يحملون تصريحات بالدخول « فيزا » على الرغم من انهم يحملون جوازات من حكوماتهم أو حكومات المشيخات العربية .

وتقول تلك التقارير ان الاربعمائه حضرمى بعد ان مكثوا اكثر من اسبوعين فى مياه الكويت انتظارا لصدور موافقة السلطات بنزولهم اضطروا لمغادرة المياه الكويتيه وهم فى حالة يرثى لها من البؤس والشقاء .

هذا وقد وصلت سفينة اخرى فيما بعد تحمل على ظهرها مايقرب من ثلثمائة وخمسين راكبا حضرميا ، وقد رفضت السلطات السماح لهم بانزال « حمولتها » من الحضارم الا ان بعض المساعى الحميدة التى قام بها الدكتور احمد الخطيب عضو مجلس الأمة الكويتى قد تكللت بالنجاح فسمح للركاب بالنزول الى الكويت وبذلك كانوا أسعد حالا من اخوانهم السابقين .

اننا فى الوقت الذى نعتب فيه على حكومتنا اهمالها وضع الترتيبات لرفع الفيزا بين البلدين العربيين الشقيقين فاننا فى الوقت نفسه نعتب على اشقائنا فى الكويت رفضهم لنزول اخوة لهم الى ارض الكويت العزيزة بحجه انهم لا يحملون تراخيص بالدخول فى حين ان الكويت وهى تعلم جيدا الظروف السياسيه والاقتصاديه التى تعيشها حضرموت تستطيع ان تمنحهم مثل تلك التراخيص عند نزولهم شفقة باولئك المهاجرين الذين عانوا مشاق السفر فى رحلة الموت الى الكويت !!

اننا نعيب بحكومتنا فى عهد الوزير الوطنى الجديد ان تجنب مواطنيها هذه المآسى بتوقيع اتفاق مع حكومة الكويت ترفع بموجبه هذه القيود على السفر الى الكويت واعتبار جوازات السفر التى تمنحها الدولتان ذات اعتبار خاص . هذا اذا لم تكن حكومة الكويت تنوى قفل أبواب الهجرة الحضرمية الى الكويت . وهذا مالا يمكن تصديقه خاصة بعد ان سادت العلاقات روح مؤتمر القمة العربى

الافراج عن ٥ متهمين فى محاولة اغتيال بن سميدع
المتهمون يندددون بالمعاملة القاسيه التى لقوها فى فترة اعتقالهم

من المتوقع ان تنعقد المحكمة الجنائيه الخاصة لمحاكمة المتهمين بمحاولة اغتيال السكرتير الحربى للدوله القعيطيه ، يوم « الخميس » او بعد غد « السبت » .

وكانت هذه المحكمه قد عقدت جلستين قبل عطلة عيد الاضحى السعيد حيث قدم ممثل الادعاء اتهامه الى رئيس واعضاء المحكمه . كما افرجت المحكمه عن خمسه من المتهمين وابقت الاربعه الآخرين ريثما تدرس اوراق قضيتهم فى جلسه اليوم « الخميس » .

والمتهمون الخمسه الذين اطلق سراحهم بكفالة السيد عبد ربه اليزيدى هم :

١) عوض زين السعدى
٢) على سند اليزيدى
٣) سالم عوض اليزيدى
٤) عبد جبران الكلدى
٥) قاسم سعيد الريوى

اما الباقون الذين رفضت المحكمه اطلاق سراحهم فهم :

١) حسن حزام
٢) عبدالحافظ اليزيدى
٣) سعيد زين السعدى
٤) محمد صالح اليزيدى

هذا وقد رفع المتهمون الخمسه المطلقون مذكرة الى وزير السلطنه القعيطيه ضمنوها احتجاجهم على مالقوه من معاملة سيئه اثناء وجودهم داخل زنزانات السجن خلال الخمسه والخمسين يوما التى قضوها رهن الاعتقال .

ومن ذلك : تجريدهم من ملابسهم الا مما يستر عورتهم ووضعهم فى زنزانات انفراديه مظلمه ليل نهار ومنعهم من الاتصال بأهلهم او تقديم اطعمه خاصه لهم والزامهم بقضاء حاجتهم داخل زنزاناتهم . ووضع القيود الحديديه فى ايديهم .

هذا وذكر بعضهم انه مثل امام لجنه التحقيق مرتين فقط خلال اعتقاله . كما ذكر البعض الآخر ان لجنة التحقيق توعدته بالتهديد اذا لم يدل باقوال معينه وانه لم يخضع للتهديد اطلاقا .

سفر السلطان القعيطي الى بومباى

سيسافر الى بمباى بالهند فى الاسبوع القادم السلطان عوض بن صالح القعيطى وذلك لاجراء كشوفات طبيه .

هذا وسيرافق السلطان القعيطى كل من الدكتور جليل الدين احمد والمستر سويندى خان الموجود حاليا فى الاراضى السعودية وقد طلب اليه العوده سريعا الى عدن ليرافق السلطان من هناك الى الهند .

وسيقوم وزير السلطنه القعيطيه بمهام السلطان اثناء غيابه . ولم تعرف المدة التى يستغرقها العلاج الان ذلك يتوقف على استشارات الاطباء وتقاريرهم

لماذا : الباراباع
دون بقية المعتقلين !

مازالت قضيه ابعاد المواطن حسين سالم باراباع عن عدن الشغل الشاغل للجمعيه الوطنيه الحضرميه بعدن .

فقد بعثت الجمعيه مؤخرا بمذكرة جديدة الى وزير السلطنه القعيطيه تحثه فيها على ممارسة جميع الضغوط على السلطات الحاكمه فى عدن من

﴿ البقيه على الصفحه الاخيره ﴾

بيان الى الرأى العام
حول الاعتداءات البريطانية على مدينة حريب اليمنية

لقد كان قيام الثورة العربيه فى اليمن فى السادس والعشرين من سبتمبر عام ١٩٦٢ نقطة تحول فى مستقبل النضال العربى وخاصة فى منطقة نائية كاليمن التى حاول الحكم الملكى بالتعاون مع الاستعمار فى الجنوب عزلها عن ركب العروبة المتحرر الصاعد . وكانت هذه الثورة نتيجة تفاعل ثورى بين أبناء اليمن فى الشمال المستقل والجنوب المحتل ؛ حيث أدرك الشعب أن وجود الاستعمار فى الجنوب يرتكز على وجود حكم جاهل متخلف فى الشمال ، وأن الخطوة الاولى فى تحرير الجنوب هى اسقاط ذلك الحكم الملكى الذى أسدل على الشعب ستارا من الجهل وحرمه كل حق فى الحياة. وكانت الثورة الجمهورية مقدمة لنتيجة حتمية ، هى تحرير الجنوب اليمانى المحتل من الاستعمار ؛ وأكدت الاحداث التى أعقبت الثورة بما لا يدع مجالا للشك ذلك الترابط المصيرى بين وجود بريطانيا فى الجنوب والأئمة فى الشمال. وكانت بريطانيا تعرف أن قيام نظام جمهورى تحررى فى الشمال معناه رحيلها عن مناطق اليمن الجنوبيه وعلى هذا الاساس بنت موقفها العدائى السافر من الثورة منذ ساعتها الاولى . فقد عمدت أبواق الانجليز تثير الدعاية ضد الثورة وأن النظام الجمهورى لم يستقر واتخذت من مناطق الجنوب قواعد للعدوان وارسال المتسللين عبر الحدود الموهومة متعاونة فى ذلك مع فلول أسرة حميد الدين الفارة من غضبة الشعب وسلاطينها المأجورين واتخذت من كل ماتثيره من قلاقل مبررا لعدم اعترافها بالثورة ونظامها الجمهورى ؛ وحينما أدركت أن الثورة ثابتة وأن عدم اعترافها لا يغير فى الامر شيء وأن ارسال المتسللين لا يؤدى الغرض المقصود عمدت الى العدوان السافر على المناطق الجمهورية المستقلة واضطهاد وتشريد قادة الحركة الوطنية فى الجنوب وكدليل على ذلك نكتفى بحادث أسر فريق من الفدائيين الانجليز داخل أراضى الجمهورية وكذلك حادث القنبله فى عدن والذى اتخذ كمبرر لابعاد واعتقال مئات المناضلين من المؤتمر العمالى وحزب الشعب الاشتراكى . وامعانا فى الاجرام الاستعمارى والوحشيه البريطانية كانت الحوادث الاخيرة . ففى أوائل هذا الاسبوع قامت طائرات السلاح الجوى البريطانى تقصف مدينة حريب اليمانية ؛ وذهب ضحية هذا العدوان سبعة وعشرون شخصا معظمهم من النساء والاطفال ؛ ولما كان هذا العدوان مكشوفا والجريمة بشعة ؛ لم تجد بريطانيا حجة تبرر بها تصرفها الغاشم وبكل وقاحة وتحدى للرأى العام أعلنت وزارة الحرب البريطانيه أن العدوان تم بعد أن وزعت منشورات من الجو تعلم المواطنين فى حريب بموعد العدوان ! ! وكأن وزارة الحرب هذه تدعى أن عملها انسانيا وأن الانذار كان دليلا على هذه الانسانية .

أننا طلبة اليمن فى بغداد العربية فى الوقت الذى نكبر فيه نضال شعبنا ونحنى رؤوسنا اجلالا لبطولة مناضلينا ونستمطر الرحمات على شهداء العروبة والانسانية فى حريب نطالب الشعب العربى حكومات ومنظمات والقوى المحبة للسلام بما يلى : —

١ — دعم وتأييد موقف حكومة الجمهورية العربيه اليمنيه وبذل كل مساعدة ممكنه لشعبنا المناضل وحكومته الثوريه واتخاذ موقف حازم من العدوان البريطانى الغاشم .

٢ — تأييد الحركة الوطنيه فى الجنوب اليمانى المحتل ماديا ومعنويا ليحصل الشعب على حق تقرير المصير والتخلص من الاستعمار البريطانى وقواعده الجهنميه التى تهدد أمن وسلامة المنطقة العربية والعالم كله .

٣ — الغاء القواعد الاجنبية الموجودة فى المناطق العربيه لتهديدها المباشر لمصلحة الامة العربية . عش نضال شعبنا العربى فى كل مكان عاشت الجمهورية العربيه اليمنيه عاشت الامه العربية المجيدة والموت للاستعمار .

« رابطة طلبة اليمن فى بغداد »

اخبار وادى رخية

* وصل الى صنا السيد سالم بن عوض بن جربوع القائم الجديد لهذا الوادى خلفا للقائم السابق احمد عبدالله اليزيدى الذى ذهب فى اجازة قانونية .

* كما وصل الى صنا كذلك السيد احمد ناصر المرفدى نائب اللواء الغربى والسيد عمر احمد المشهور قاضى اللواء وتناول الجميع طعام الغذاء على مائدة السيد عمر بن سليمان .

هذا وقد اقامت مدرسة صنا فى عصر نفس اليوم مباراة ودية على شرفهم حضرها جمع غفير من الاهالى والأعيان .

* هطلت امطار غزيره سقت سهوة وبعض قرى قرنطوع ونطع وعمقان.

* وصلت سيارة محملة بالقصب بمعية المقدم عمر بن عوض بن سميدع القائم بمشروع غيل سلمون .

* اقامت قبيلة آل غانم وهى فخيذة من آل حيدره مقدما عليهم هو مبارك بن سعيد بن غانم خلفا للمقدم الراحل عبدالله بن عوض بن غانم .

من : احمد ضياء شهاب

كلورايد
CHLORIDE
كلورايد أقوى البطاريات فى العالم واكثر مدة للاستعمال
كلورايد
انتاج أكبر المصانع فى العالم
أيها المالك الكريم :
لاتدع الفرصة تفوتك بان تستعمل لسيارتك بطاريه « كلورايد » أنها المتينه والقويه وطويله المدى وزهيدة الثمن
تجدونها لدينا لمختلف السيارات اللورى والصغيره
مستودع شريف العمومى
على الشارع الرئيسى بالمكلا — وطريق السكرتاريه

يوكوهاما
YOKOHAMA TIRES
أقوى الإطارات على الإطلاق !
مريحة فى الطرق المعبدة • قوية الاحتمال
صنعت خصيصا للبلاد الحارة والطرق الوعرة ....!
اضمن رحلاتك باستعمال تايرات يوكوهاما
الوكلاء :
عمر قاسم العيسائى
عدن : ص ب : ١٦٧ تلفون : ٣٦٤٧
الجنشى

الموزع الوحيد فى حضرموت لاطارات يوكوهاما
صالح سالم بن بشر
المكلا — حضرموت
عمار بن كوبر
صندوق البريد رقم (١٩٠)

رسالة افريقيا الشرقية

منكوبى زنجبار يمنعون من التوقف فى الموانى الافريقية

«عبد الناصر» يطلق على أحد شوارع ممباسة !!

الجنود النيجريون يصلون تنجانيقا

حل الجنود النيجريون محل القوات البريطانيه بعد وصولهم الى دار السلام العاصمه وقد استقبل الفوج الأول من هؤلاء الجنود بالرقص والاحتفالات الشعبيه وقال الرئيس نيريرى ان وجود هؤلاء الجنود هنا لدليل واضح لتضامن ووحدة الشعوب الافريقيه. هذا وتقول بعض الأخبار التى لم تؤكد بعد ان جنودا من الجزائر فى طريقهم الى تنجانيقا الا ان وكالات الاخبار اختلفت حول جنسية هؤلاء الجنود فبينما بعضها يقول انهم جزائريون ويقول البعض انهم تنجانيقيون تلقوا تدريبا عسكريا فى الجزائر.

محكمة عسكريه للمتمردين

فى كينيا شكلت محكمة عسكريه لمحاكمة الجنود الذين تمردوا فى الفرقه (١١ بنادق) وقد تم فعلا سماع أقوال الفوج الأول ولاتزال المحاكمة مستمره.

اعلان حالة الطوارىء فى لامو

اعلنت حالة الطوارىء فى لامو وتاناريغا من اقليم الساحل وذلك لتزايد غارات المغيرين الصوماليين على القرى القريبه من لامو والذى ذهب ضحيتها بعض الأرواح والممتلكات وبالرغم من وجود قوات كينيه هناك فان هؤلاء المغيرين الصوماليين والذين يدعونهم «بالشفتا» يقومون يوميا بغارات متفرقه يهربون بعدها الى داخل الحدود الصوماليه حيث اكتشف ان لهم هناك مراكز قويه للتدريب والمساعده.

فوج آخر من المنكوبين يغادرون زنجبار

غادر مايقرب من اربعمائة من منكوبين زنجبار على سفن شراعيه وبواخر وقد منع كل قبطان من المرور بأى ميناء فى شرق افريقيا وتقول وكالات الأنباء ان هؤلاء المنكوبين فى حالة سيئه للغايه وقد رفض مرورهم شواطىء شرق افريقيا نتيجة للعطف الذى لقيه الفوج الأول من هؤلاء المنكوبين وبالأخص بميناء ممباسه هذا وكان قد مر بممباسه فى طريقه الى زنجبار الشيخ عبد الرحمن بابو وزير الأمن والخارجيه فى حكومة زنجبار وقد قال عن الماريشال اوكيلو بأنه من اصدقائه ولكنه اضاف ان العالم قد خدع بما كتب عن اوكيلو وقال ان كل شىء الآن قد عاد الى مجراه الطبيعى واضاف انه لاتوجد عداوة بين العرب والافريقيين فى زنجبار وقال ان الذين فقدوا أرواحهم فى الانقلاب لايتعدون ستون شخصا وعندما سئل عما اذا كان يوجد معتقلون رد بأنه اذا كان يوجد بعض المعتقلين فانهم معتقلون للمحافظه على ارواحهم ليس هذا الا تصريح البابو اما الاخبار التى تأتى من زنجبار فتقول ان الحالة لاتزال تتطور من سىء الى أسوأ وان احكامهم الوحيده هى الجلد والعذاب ولاهناك رحمة ولاشفقة للنساء والأطفال والشيوخ بل يقولون هذا جزاء المخالفين للقانون.

اما الماريشال اوكيلو فقد استقر فى وطنه الأصلى اوغندا وقد صرح بأنه سينضم الى الحزب الحاكم فى البلاد أى حزب الرئيس اوبيته.

اجتماع الزعماء

تم الاتفاق على اجتماع الزعماء الأربعة لافريقيا الشرقيه وهم: كنياتا واوبوتيه ونيريرى وعبيد كرومه الا انه أناب عنه نائبه عبد الله قاسم هانجا والشيخ بابو وزير خارجية زنجبار وقد ابتدأ هذا الاجتماع فى العاشر من ابريل الحالى بمدينة نيروبى لتبادل الآراء ووجهات النظر حول الموقف فى كل من هذه الأقطار الأربعه ولايزال الجميع مترقبون ماعسى ان تسفر عنه هذه المحادثات.

«عبد الناصر» يطلق على شارع فى ممباسة

اطلق اسم عبد الناصر على احد الشوارع فى ممباسة، وكان مجلس البلديه قد عقد جلسة لتبديل أسماء الشوارع القديمة والتى تحمل اسماء بعض المستعمرين وقد وافق المجلس على اطلاق اسماء كثير من الزعماء الافريقيين والآسيويين على بعض الشوارع وكان من بينهم الرئيس جمال عبد الناصر الذى اطلق اسمه على احدى هذه الشوارع.

نبوءة تحققت

كانت الجاليه الحضرميه قد تنبأت للسيد احمد محمد المطاس بمنصب وزير للدوله عند زيارته لممباسة فى ديسمبر الماضى ولهذا قابلت الجالية الحضرميه بشرق افريقيا ابتهاجها الشديد بنبأ تعيين أول وزير وطنى للدولة وهنا من افريقيا نبعث بتهانينا الحاره الى السيد احمد محمد المطاس بهذا المنصب الهام والخطير. ونرجو من العلى القدير ان يوفقه لصالح الأمة العربية والوطن.

ممباسة — عوض عبيد ناجى

صيدلية الشريف

عدن — قسم (أ) شارع رقم (١) (كريتر)

SHERIFF PHARMACY

SECT. (A) ST. No 1

KING SOLAIMAN STREET

PHNE: (4792) CRATER - ADEN

كما توجد لدينا الوكالات الآتيه:

«١» شركة ليو — دنمارك «٢» شركة كاليك — انجلترا
«٣» شركة ديسبين ازهيل — فرنسا «٤» شركة شيرنج — امريكا
«٥» شركة ساب — ايطاليا «٦» شركة سبيلاج — سويسرا
«٧» بنسى بايرن — انجلترا «٨» مكس هبنج — المانيا

صيدلية الشريف توفر لك الأدوية الجيد

لكى تشعر بالانتعاش والبهجة

اشرب دائما:

«زمزم كولا»

المشروب الوطنى الذى يفضله الجميع

الى جانب المشروبات الاخرى:

زمزم برتقال — زمزم ليمون — عصير التفاح والاناناس.

«زمزم»

مشروب لذيذ يملأك بالنشوة

تعبئه: مصنع التوفيق للمشروبات الغازيه

المكلا — حضرموت

«على شعبنا فى حضرموت ان يعتبر نضاله جزءا متمما لنضال اخوته ابناء الجنوب جميعا . ذلك ان القضيه الوطنية لبلادنا يجب ان نربطهـا على امتداد الجنوب كلـــه . »

مطالب شعبـــنـــا الاساسيه

بقلم :

فهيم عبد القادر

أوردت صحيفـة الطليعة بتاريخ ١٦ أبريل ١٩٦٤ تصريحا لوزير الحكومة القعيطيه فى حفل تكريمى قال فيـه: « انه ليسعده أن يسلم مقاليد الحكم فى أقرب فرصة ممكنة الى أول حكومـة وطنيه منتخبة ».

وهـذا كلام جميل ولا يستغرب صدوره من أول وزير وطنى للقطـاع القعيطى من حضرموت. فكل المواطنين يدعون الى الحكم الوطنى المتحرر من كل نفوذ أجنبى ؛ الا ان السؤال الملح الآن هو : ماهى الطريقة التى ستنتخب بهـا هذه الحكومة؟ وماهى الأسس التى سترتكن عليها هـــذه الأنتخابات ؟ هذا مالم يوضحه الوزير فى خطابه .

قبل أن توجد الحكومة الوطنية وقبل أن يتم انتخابها يطالب شعبنا فى حضرموت كما طالب دائما وأبدا بالأفراج عـن حرياته المقيدة ليتمكن من ابداء آرائه فى أمور وطنه ليشارك مشاركة فعالة فى تسيير دفـة مقاليد الحكم . ولا يتأتى هـذا الا بالسماح له بمزاولة النشاطـات السياسية المختلفة والنشاطات النقابية والأجتماعية .

وهذا الكلام ليس جديدا عـلى الحكومة القعيطية ولا عـلى الحكومـة الكثيرية ، فكثيرا ماعالج المواطنـون ولا يزالون هذا الموضوع فى كل المناسبات على صفحات الصحف المحلية ويطالبون بحـق تكوين الأحزاب السياسيه والنقابات والمنظمات الاجتماعية بمختلف انواعها .

الا ان كلا الحكومتين كما يظهر لا تهتمان بمطالب الشعب الأساسية فى نيل حقوقـه السياسيه ولا تريدان ان تعترفا له بأى حق من حقوقه كمواطنين يتطلعون الى كسب هذه الحقوق المسلوبه منهم بثقة وأمل ؛ ولا شك انهم سيظفرون بمطالبهم العادله بنضالهـم الدائـب المستمر .

ان الأمل ليحدو شعبنا ليكون سيد نفسه ، ومن أجل هذا يطالب بحرية التعبير بالكلمة سـواء كانت مكتوبة أوملفوظه ، فعلى المسئولين فى بلادنا اعطاء اهتمامهم لهـذه القضيه الملحة وعـلى شعبنا أن يواصل نضاله وكفاحه فى مسألة تمسه فى صميم حياته اليوميه . على انه على شعبنا فى حضرموت أن يعتبر نضاله جـزءا متمما لنضال أخوته أبناء الجنوب جميعا ، ذلك أن القضية الوطنيه لبلادنا يجب أن نربطها على : آمتداد الجنوب كله الذى تعتبر حضرموت جزءا مهما منـه بعد عدن .

ان أى مكسب وطنى يحققه أى جزء من الجنوب هو ولا شك مكسب لبقية الأجزاء الأخـرى المجزأة مـن بلادنا . ـ ومرة اخـرى اننـا نعتبر تصريح الوزير خطـوة تقدميه مـن جانبه ؛ ولكن يجب أن يقرن القول بالعمل ويهيء الفرص السانحه للشعب وذلك بأطـلاق الحـريات العامـة له ليتمـرس على الأساليب الديمقراطية التى ستدفع بالحركة الوطنية الى آفاق أوسع وبالتالى ستمكنه مـن اقـامة حكومة وطنية منتخبة انتخابا سليما ؛ وبدون هذا من المستحيل أن يكون لنا حكم وطنى حقيقى بأى شكل من الاشكال . وان شكل الحكم الوطنى الديمقراطى هـو الهدف النبيل الذى يتطلع اليه شعبنا ليس فى حضرموت فحسب بل فى الجنوب كله بكل مناطقه المختلفه بالرغم من ضعف الحركات الوطنيه فى هذه المناطق أوبالأحرى عدم وجود هذه الحركات بسبب من القيود المفروضة عـلى الشعـب من حكامـــه الحـــاليين . ومـهما يكن من أمر فان التاريخ يعلمنا مـن خلال حركاته الوطنية المختلفة ان الشعوب المناضلة فى سبيل حريتها وسيادتها تتوج نضالها بالنصر الساحق ؛ وشعبنا فى الجنوب لا يقل عن هـذه الشعوب وعيا وادراكا لحقيقة أوضاع بلاده التى تتآكلهـا شتى المناقضات ، وايمان شعبنا بعدالة قضيته دافـع اساسى له لمواصلة نضاله لأنتزاع حقوقه المسلوبه ؛ فالمسألة مسألة زمن ليس الا .

ان قضية بلادنا لم تعد محصورة فى مناطقنا كما كانت سابقا بل تعدتها الى أروقة هيئة الأمـم المتحدة ونالت التأييد المطلق من جميع دول هـذه المنظمة العالمية ، وهذا بذاته نصـر لقضيتنا وعلينا أن نتوجه بالكفاح الداخلى حتى نبرهن للشعوب كلها اننا جديرون بحريتنا وسيادتنا .

ومـن الواضح ان قضية الحرية قضية اساسيه بالنسبه لكل الشعوب ؛ وشعبنـا فى حضرموت وبالتالى فى الجنوب كله جزء مـن هذه الشعوب وتتلاحم قضاياه التحرريه مع قضايا هذه الشعوب ، لذلك تظهر أهميـة القرارات التى اتخذتها هيئـة الأمم المتحدة فى اقرار وتأكيد حق تقرير شعب الجنوب لمصيره . ولا بد من تكريس الجهود لأبراز قضيتنا على نطاق أوسع لدى جميع شعوب العالم المحبه للحريه والسلام . ولا شك اننا سنلقى تأييد كل الناس الطيبين والخيرين فى كل المحافل الدوليه وغـــير الدوليه وسينتصر شعبنا فى نضاله المجيد.

فيهم عبد القادر

* * *

بيـان للمواطنين

ان حل ازمه الماء المستحكمه فى مدينة المكلا وضواحيها كان على الدوام فى مقدمة المطالب الملحـه التى تسعى الحكومه لحلها بصوره دائمه وعلى أسس بعيده عن الارتجال . . كما ان هـذا الموضوع بالذات لم يكن وجود المال الكافى اوعدمه ليقف عثرة فى تنفيذه كما يعتقد البعض فقد وفرت له الأموال والامكانيات اللازمة ورغبـة منا فى العمل الجدى السريع فقد عمدنا الى تأليف لجنة من المواطنين والموظفين اعطيت لها الصلاحات الكافيه للنهوض بالمشروع بعيدا عن الروتين الحكومى .

ونحب ان نطمن المواطنين الكرام ان المشروع قـد تخطى الآن مرحلة الاعداد والبحث وانه سيدخل مرحلة التنفيذ فى الاسابيع القليله القادمـه عندما يصل مدير المؤسسه التى وقـع عليها الاختيار لتوقيع العقد . وقـد قام مندوب اللجنه بالتشاور مع مهندس الماء وصاحب المشروع بالتفاوض مـع مندوب شركة جورج ستو وتوصلوا الى تسويات للقضايا المختلف عليها . . ونؤمل ان ينجز المشروع فى اقـرب فرصه ممكنـه وفى نفس الوقت الذى يجرى فيه الحفر سـوف نقوم بايصال انابيب الماء عبر الاثنى عشر ميلا من مكان الحفر بالقرب من ثله السفلى الى المكلا وكذلـك باقامة الخزانات والتوصيلات اللازمه لذلك وعلى الله التوفيق .

«وزير السلطنـه القعيطيـه»

إعلان

تتشرف ونعلن للمسافرين عن مـواعيد وصول البواخر الى ميناء المكلا فى المواعيد التاليه :

الباخرة	من	الى	التاريخ
كمفيـــوز	الخليج العربى	عدن وممباسه وزنجبار ودار السلام	٥ محـرم
وان ربيك	السواحل	دبى والبحرين وقطر والكويت	٥ محـرم

لحجز تذاكر السفر اتصلوا بمكتب

راشد على بهى غلام حسين

وكيل للبواخر تلفون رقم

برقياً : راشد على — ص ب : ٣٢ (المكلا حضرموت)

استعمل فى طعامك السمن الهولندى الممتاز:

ماركة : البقرة السوداء

يمنحك الصحه الجيده والمذاق اللذيذ

ربات البيوت والطاهون فى المطاعم والفنادق الكبرى يستعملون سمن

﴿ البقرة السوداء ﴾

لانه صافى ونقى مائه فى المائه

المورد الوحيد بحضرموت

عوض عمر باعوم

استعمل من اليوم سمن : البقرة السوداء

مرحبا بعبد الناصر . . فى عننا الحبيب

بقلم : عصام

سيدى الرئيس العظيم :

كل مواطن من أحرار الجنوب المحتل يود أن لو كان هناك فى مطار الرحبة عند قدومك الى عاصمة الشمال المتحرر . . ليتلقاك بالأحضان مرفوع الرأس مشدود القامه ممتلئا بالعزة والفخر . . منتشيا بالظفر والنصر وليمد يده اليك مصافحا أشرف وأطهر يد . . لأشرف وأنبل زعيم .

لكنهم ياسيدى الرئيس لا يملكون اكثر من أن يبعثوا اليك تحية الأحرار الى قائد الأحرار . . ثم بعد التحية ياسيدى لامعنى حتى لأى كلة نقولها من كلمات الترحيب : هى عنك وهى ثورتك وهى مبادئك وهى انتصاراتك بل هى معجزاتك يامعجزة المعجزات .

لست غريبا عن اليمن حتى نرحب بك فى أرض اليمن . . بل لست ضيفا جديدا يوم الخميس الماضى عليها انك هناك منذ عشرين شهرا حين ارسلت الكتيبة الأولى من أشرف الرجال ليقاتلوا أشرف المعارك تحت أشرف الأعلام من أجل اشرف الغايات .

لا . . ياسيدى الرئيس لقد كنت فى اليمن قبل اكثر من عشرين شهرا كنت فيها منذ ٢٣ يوليو سنة ١٩٥٢ كما كنت بهذه الثورة المجيدة فى الجزائر ايضا وفى بغداد ودمشق وحلب وفى « حماه » وفى كل شبر من كل أرض عربية تعلمت منك معنى الثورة ومعنى الحرية يامعلم الثوار وقائد الاحرار .

هى ثورتك وهى مبادئك وهى انتصاراتك . . بل هى معجزاتك يامعجزة المعجزات .

واليوم نحن [illegible] ما يعنينا [illegible]

الاستعمار فى عدن والجنوب وعمان والخليج كما ستقضى على « دلاديل » الاستعمار من صهاينه ورجعيين وعملاء وانتهازيين ؛ ومنحرفين ومخدوعين حتى لا يبقى فى بلاد العرب غير الابرار الأطهار الثوار من أحرار العرب .

الله معك ياعبد الناصر . . لأنك دائما مع الله تحارب اعداء رسالاته السماويه وتبث فى أرضه مبادىء الحق والعدل والحرية والفضيلة التى أنزل بها شريعته المطهرة الغراء . . هو ناصرك وهو معينك على الفجرة الكفرة والطغاة البغاة الذين أعماهم الحقد الاسود والطمع البليد عن أن يسيروا فى الطريق التى أضاءتها لأمة العرب بنور الله . . وبهدى من توفيقه والهامه .

دعهم لشعوبهم ياعبد الناصر انهم قلة ضئيلة تافهة ستتلاشى وتضمحل أمام هذا المحيط المتلاطم من امة العرب المؤمنة بك وبثورتك وبمبادئك سيكفيكهم الله ويسحقهم تحت أقدام الموكب اذا ظلوا مصرين على عنادهم الغبى الأحمق .

سيدى الرئيس العظيم :

لقد كانت جبال اليمن فعلا ـ كما وصفها سيادتكم ـ تحمل قبسا من نفس الشعلة المقدسة التى يحج اليها المسلمون فى عرفات . . ان المعركة التى دارت رحاها فوق قمم هذه الجبال وفى سفوحها الطاهره لهى نقطة التحول التى غيرت مجرى التاريخ فى بلاد العرب . . ولهى المعركة النهائية التى دقت آخر مسمار فى نعش الرجعية والانتهازية والاستعمار .

تقبل تحياتنا وتهانينا بالعيد ياعبد الناصر . . يامن حولت كل أيامنا الى اعياد متتالية وانتصارات متتابعه وتفضل بابلاغها لعامر والسادات وزكريا والقاضى وبقية العصبة الثائرة المؤمنة التى رافقتك الى عاصمة شمالنا المتحرر ولأخوانك ايضا وزملائك اليمانيين الاحرار حملة الشهادات الثوريه من خريجى سجون « حجة » حياهم الله وبارك جهادهم وكتب لهم النصر المبين على المخدوعين فى الداخل ممن يقادون الى الجنة بالسلاسل . . والحاقدين فى الخارج ممن يحاولون ان يطفئوا نور الله بأفواههم .

والى مزيد من الانتصارات يامعجز المعجزات .

« عصام »

---

* ابراهيم عبدالله باوزير يهنىء صديقه سالم عبدالله عبدون بمولوده الجديد « صلاح » . ويتمنى له السعاده والهناء .

الجنس والدم واحد واللغه وحده نحنا عرب كانا فى ساعة الشده
لازم والجزم بانخلى العدو مغلوب
وبانرد أرض امروبة بكر الباروت وبايقم ذا السنه ياحوت كلك الحوت
حلى المريكان يصبح بيننا محنوب
لى مايوفى كلامه بايشل العار والأوله مصر هى لى باتسوق النار
وانتم لقوا مثلها يادابسين النوب
والغرب لما انتصر بالخدع والدولار ولقى سياسه وفتنه فرق الاحرار
واليوم دار الفلك وتحررت الشعوب
واختم كلامى بذكر المصطفى والآل وعسى بجاه المشفع نبلغ الآمال
يابخت كل من يصلى على النبى المحبوب
كل الشعوب استقلت باقى الا الجنوب

الاستقلال وبعده أى قبل الثورة وهم: السيد العلامه عمر بن احمد بن سميط والسيد الرجل الصالح احمد بن حسين بن الشيخ ابو بكر والسادة محمد احمد الهندوان وعبد الله الجعضمى ومحمد علوى بونمى وعمر عبد اللاه باهرمز وأخيرا الفيلسوف أو الدكتور الأخ عمر عبد الله بن جمل الليل .

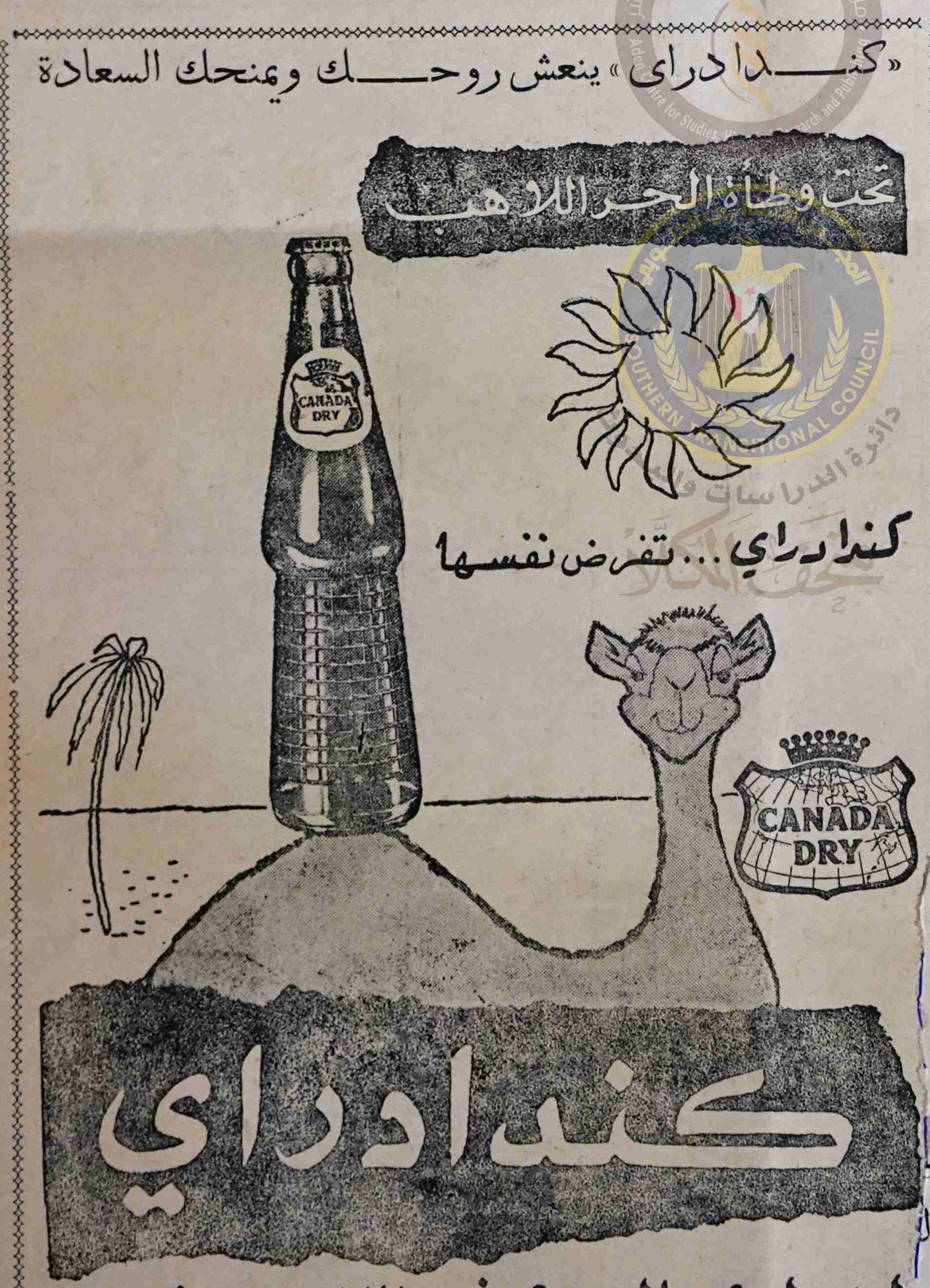

تقريـــر عن العـرب فى زنجبـار « ٨ »

حكمـــة الله فى احـــداث زنجبـــار « ٢ »

وبعد هـذا كله جاء استقـلال زنجبار فاستلم عرب عمان زمام الحكم فى ١٠ ديسمبر ١٩٦٣ م وماذا ترى ايها القارىء الكريم اول عمل قام بـه على محسن وحكومته بعد الاستقلال؟.

ان اول عمل قام به على محسن هو اصدار امر كريم يوجب اختلاط البنات بالبنين فى المدارس . وهـذا مايخالف قراءته الفاتحة تبركا بها امام الجماهير الغفيرة ومنهم انا فى اثناء حفلة استقلال زنجبار . فهو بعمله هذا جاور البارود للنـار .

ولم يقف على محسن عند هذا الحد، بل انه فى نزهته فى نهاية الاسبـوع يجمع لفيفا من الشباب والشابات فى المكان المعد للنزهة على شاطىء البحر فى احـد البساتين وخذ وهات ياولد من رقص تشا تشا تشا وغـيره من انواع الرقص التى تخجل من رؤيتها الرجال العقلاء فضلا عن النساء العاقلات .

وان مكتب الحزب الوطنى وبعباره اخرى بيت الحزب الوطنى حزب على محسن كان يوميا قبل الثورة لايخلو عن خليط ومزيج مـن الشباب والشابات يتبادلون فيه عبارات الحـب والغرام وجمل العشق والهيام .

اعطيت ملكا فلم احسن سياسته
كذلك من لايسوس الملك يخلعه

ويجوز على سبيل الفرض والتقدير ان على محسن ورجال حكومته العمانيه لو استمروا فى الحكم لصارت زنجبار باريس شرقى افريقيا .

ثم هل تعلم ايها القارىء الكريم ان فى زنجبار كانت جمعية مسموح بها للمخنثين وكانت هـذه تضم مايقرب من ١٥٠ مخنثا ، ومن العجب انهـا تعقد حفلات زواج مخنث من مخنث بصفة رسميه ولايوجد هناك من ينكرها وينكر هذه المخازى والمهازل التى تخجل لها الحمير فضلا عن امة اسلاميه قـال نبيها محمد صلى الله عليه وسلم لعن الله المتشبهين مـن الرجال بالنسـاء والمتشبهات من النساء بالرجال .

ولهـذا كلـه اقتضت حكمة الله سبحانه وتعالى ان تقوم فى زنجبـار ثورة عاتية طوحت بالسلطان وعرشه عرض البحر وازالت الملكيه العمانيـه عن زنجبار وزجت بعلى محسن واصحابه رجال حكومتـه فى السجن الى الآن وعـددهم ٥٠٠ شخص لايزالون بين جدران السجن الأربعة فلهم دعواتى وابتهالاتى .

وليس كلامى هذا ضد العمانيين تحبيذا للثورة واستحسانا لها بل أنا على طول الخط عدوها لأنها هى بدورها عملت أسوأ ممـا عمله العمانيون ، قتلت وفحشت ونهبت حتى بلغ عـــدد دكاكين التجارة التى نهبتها الثـورة وادخلتها فى خبر كان ٧٥٪ وابقت من الدكاكين ٢٥٪ وهى التى لاتسمن ولاتغنى من جوع فالزنجبارى اليوم لايجـد ضروريات حياته فضلا عن كماليتها الا بأسعار فوق العـادة بعد تعب شديد .

وهاهـو عبد الرحمن بابو رجل الساعه فى زنجبار يتحمل اعباء الأسفار من بلاد الى بلاد يجلب لزنجبـار الضروريات من ارز وسكـر وان الشركات التى كانت تورد الى زنجبار امتنعت عن معـاملة اهالى زنجبار بل ان اهالى زنجبار انفسهم امتنعوا عن مزاولة التجارة خوفا من حدوث مثل ماحدث مستشهدين بالمثل العـربى « ترك التجارة تجارة » .

وماالله بغـافل عن رجال ثورة زنجبار اذا ساءت نياتهم ، فهذا قائد جيش الثورة « جون اوكيلو » قـد انتقم الله منه فانه لما جمع ماجمعـه من الذهب والفضـه والأوراق المـالية « بنك نوت » اراد ان يهرب ذلك من زنجبـار فى صناديق الى بلاده « ليره » فى اوغنده بين بلاده وحدود السودان العربية ٢٠٠ ميل فقط فسافر هو أولا وأمر سكرتيره [illegible] كامـــه الحـــاليين . ومـــها تفتيش فى المطار كانت نتيجتها مصادرة تلك الأموال التى يريد تهريبها وبدلا من ان يلحق السكرتير قائده جـون اوكيلو بحقائبه مملوءة ذهبا وفضـة ونقودا مالية اذا به يأتيه كما قال الحريرى بادىء الأنفاض خاوى الوفض لايملك بلغة ولا يجد فى جرابه مضغة .

فنزل هـذا الأمر كالصاعقه على رأس جون اوكيلو فتأهب للسفر الى زنجبار وفعلا سافر ولكنه فاجأه وهو فى دار السلام عاصمة تنجانيقا منـع حكومة زنجبار دخوله اليها وهـذه صاعقة أخرى نزلت على رأسه فرجع مختفيا لأن حكومة كينيا تبحث عنه والوصل الى عاصمة اوغنده وجد نفسه تحت رقابة الشرطه ووجدها تلازمه كظله حتى رجع الى بلاده ليره فاقداً كل شىء وهكذا كانت نهايته .

وعندما كان فى دار السلام كانت الجرائد المحليه تصدر له يوميا تصريحات ولما سئل عن عدد القتلى فى حوادث زنجبار أجاب ان عددهم بلغ ١٢ ألف.

ولايعلم جنود ربك الا هو فقـد اختلفت الروايات عن قتلى زنجبـار أيام الثورة فمن قائل انهم ٨ آلاف ومن قائل انهم ٧ آلاف وقال جون اوكيلو انهم ١٢ الف . واتفقت الروايات على ان اكثر القتلى من الزنوج ثم من عرب عمان اما عرب حضرموت والحمـد لله فلم يقتل منهم الا عشرة فقط .

والآن اجدنى مضطراً الى ان أترك الكتابه عن زنجبار وعربها وان اودعها وداعا حارا من صميم قلبى لكن أ[illegible] فيهم عبد القادر

* * *

مندوب شركة جورج ستو وتوصلوا الى تسويات للقضايا المختلف عليها . . ونؤمل ان ينجز المشروع فى اقـرب فرصه ممكنـه وفى نفس الوقت الذى يجرى فيه الحفر سـوف نقوم بايصال انابيب الماء عبر الاثنى عشر ميلا من مكان الحفر بالقرب من ثله السفلى الى المكلا وكذلـك باقامة الخزانات والتوصيلات اللازمه لذلك وعلى الله التوفيق .

«وزير السلطنـه القعيطيـه»

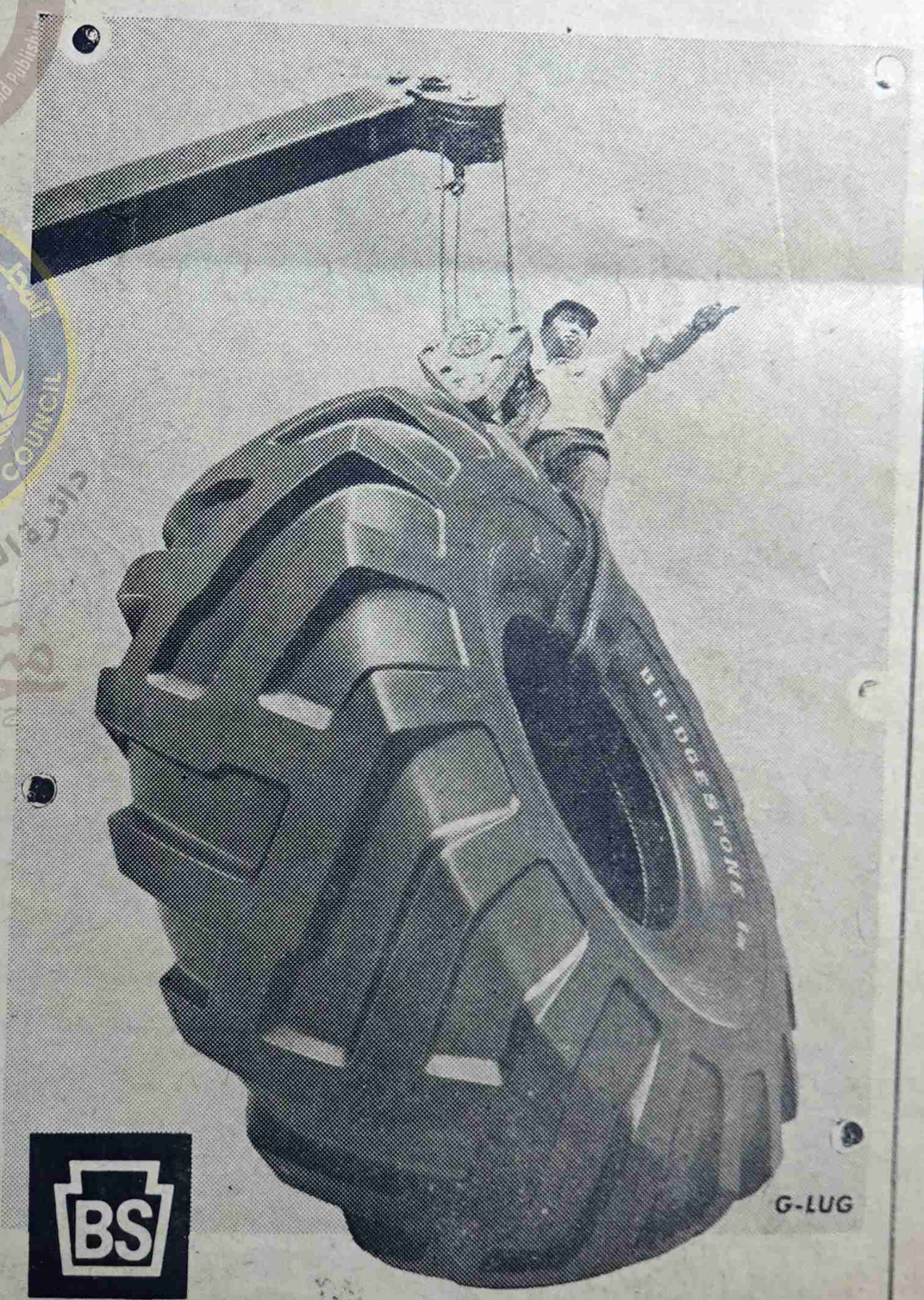

تايرات بريجستون

الحائزة على ثقة الملايين فى انحاء العالم

تساعد حياتك واقتصادياتك صالحة لكل الطرق المعبده والوعـرة

توجد لدى الوكلاء الوحيدين (بحضرموت

صالح وعمر بن عبد الله آل مخاشن واخوانهم

المكلا حضرموت
ص ب ٢٢

توجد لدينا جميع المقاسات

H.T. NYLON TIRES by
BRIDGESTONE TIRE CO., LTD.
TOKYO, JAPAN

استعمل فى طعامك السمن الهولندى الممتاز:

ماركة : البقرة السوداء

يمنحك الصحه الجيده والمذاق اللذيذ

ربات البيوت والطاهون فى المطاعم والفنادق الكبرى يستعملون سمن

﴿ البقرة السوداء ﴾

لانه صافى ونقى مائه فى المائه

المورد الوحيد بحضرموت

عوض عمر باعوم

استعمل من اليوم سمن : البقرة السوداء

كل الشعوب استقلت باقى الا الجنوب

للشاعر : محمد احمد بن هاوى

يالله يارب يامن للدعا تسمع ياجامع الشمل مابين العرب تجمع
بجـاه طه محمـد نبلغ المطلوب

صلاه تغشى النبى لى هو لنا يشفع والآل والصحب والأنصار به تتبع
لى صفوا الدين خلوا دينا مهيوب

قال المعنى سمع فى القول بانبدع جديت عزمى وكل من جد لا يرجع
بانصلب الحبل خلوا حبلنا مصلوب

أرض العروبة تنادى عاد حد يسمع سنين مـرت وهى تشكو وتتوجع
صبرت علينا كما صبر النبى أيوب

واليوم عاهدت نفسى والنبى لا اخضع برزت بالجيش و الصاروخ والمدفع
بانطلق الحبل لى فى عنقها معصوب

يا ليبيا والجزائر يابنى يعـرب نادوا وصيحوا على تونس مع المغرب
بانحى العار ردوا مالنا المنهوب

لبنان ارض العروبة هى والسودان وسوريا هى والاردن صلاح الشان
ومصر أرض العروبة منها الترتوب

وعاد معنا الحجاز لى هى كنان الراس ورجال فى نجد لى بايشربون الكاس
بايخرجون العدو من أرضنا مغصوب

وعاد ارض اليمن فيها بنى قحطان لى خلوا الخصم يتمود من الشيطان
طرب بصوتك وبيجونك على الططروب

وادعى بصوتك على البصره وعا بغداد فيها عرب جدهم عنتر ولد شداد
لى يحكمون اللقاء فى ساعة الماجوب

وكويتنا الغاليه على العز والناموس يتقدم الجيش لاقد دقوا الناقوس
فيها عيال العرب لى رصاصهم مصبوب

شوفو فلسطين عاتنادى برفع الصوت وتقول أين العرب لى ماتهاب الموت
بيحولوا النهر لى هـو منه المشروب

تكاتفوا يابنى يعرب على الجـــوه هى منها العز هى لى منها القوه
واحموا حماكم كما عنتر وخوه شيبوب

بانوحد الرأى خلوا الرأى يتوحد شوفوا المريكان يتهدد ويتوعـد
واليوم شوف المشط فى راسها منشوب

بانجدد العهـد والتاريخ يتجدد ومامضى قد مضى فى اللاحد يالاحد
واليوم نحنا خـوه مابيننا متـوب

الجنس والدم واحد واللغه وحده نحنا عرب كانا فى ساعة الشده
بالـزم والجزم بانخلى العـدو مغلوب

وبانرد أرض العروبة بكر الباروت وبايقم ذا السنه ياحوت كلك الحوت
خلى المريكان يصبح بيننا محنوب

لى مايوفى كلامـه بايشل العار والأوله مصر هى لى باتسوق النار
وانتم لقوا مثلها يادابسين الثوب

والغرب لما انتصر بالخدع والدولار ولقى سياسه وفتنه فرق الاحرار
واليوم دار الفلك وتحررت الشعوب

واختم كلامى بذكر المصطفى والآل وعسى بجـاه المشفع نبلغ الآمال
يابخت كل من يصلى على النبى المحبوب
كل الشعـوب استقلت باقى الا الجنوب

الاستقلال وبعده أى قبل الثورة وهم: السيد العلامه عمر بن احمد بن سميط والسيد الرجل الصالح احمد بن حسين بن الشيخ ابو بكر والسادة محمد احمد الهندوان وعبد الله الجهضمى ومحمـد علوى بونمى وعمـر عبد اللاه باهرمز وأخيرا الفيلسوف أو الدكتور الأخ عمر عبد الله بن جمل الليل .

LAND-ROVER

offers a range of body styles

from station wagon to fire engine!

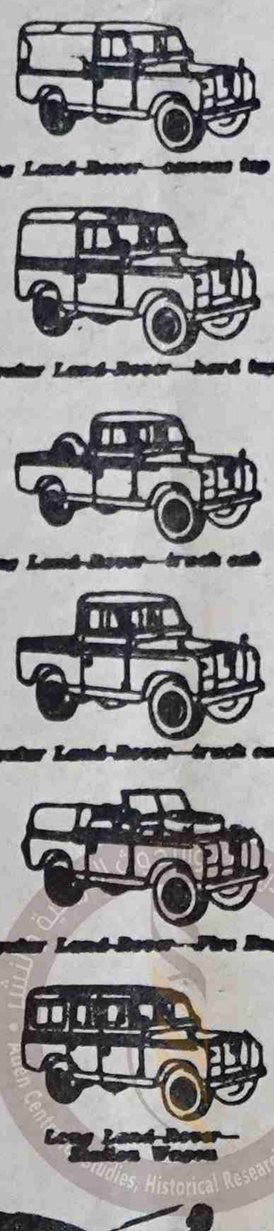

There are nine different body styles on two different chassis lengths in the Land-Rover range. There's a total of seventy-six optional extras available for specialized duties. And there's a choice of petrol or diesel engines.

In fact, just about the only things Land-Rovers have in common are toughness and reliability. All of them are built by engineers with more than ten years' experience of 4-wheel drive, go-anywhere vehicles . . and all of them feature especially rugged suspension, which maintains ample ground clearance over really rough country. That's been proved over some of the toughest miles in the world.

There's no substitute for the 4-wheel drive PETROL or DIESEL LAND-ROVER

Spares and servicing facilities are available everywhere

Built by the Rover Company Ltd., Solihull, Warwickshire, England—one of the great names in British Engineering

DEALER'S NAME AND ADDRESS

يمكنك الاعتماد على سيارات لاندروفر وثق بانها ستعطيك الراحة والخدمة الممتازة
هـذه السيارات ذات المميزات المتعددة جعلتها صالحة للاستخدام فى جميع الاراضى
فى الصحاري وفى الطرق الصخرية وفى كل مكان ولاي غرض
[لـكافـة الاستعلامات اتصلوا بالوكيل الوحيد لمحمية عدن الشرقية]

سعيد أحمد باحاج
(المكلا) حضرموت صندوق البريد رقم ٣٨

يوجـــد لدينا اسكريم بالشيكولاته واسكريم فى اكواب مثلجـــة
كما توجد لدينا جميع انواع البسكويت والحلويات والفواكه واللحوم وغيرها
اقصـــدوا : « بقالة الجنوب » لصاحبهـــا : محمـــد سالم بوسبعـــة

«الشحر» تقضى ليله ممتعه مع نجوم الكوميديا والطرب
بن ناشى - وبلحيد - يستأثران باعجاب وتقدير الجماهير

عاشت مدينة الشحر يوم الجمعه الموافق ١٢ الحجه يوما حافلا ؛ اذ كانت الجماهير على موعد مع منتخب الناديين بالغيل « الشباب والاتحاد » على ملعب كرة القدم عصر ذلك اليوم ، وكانت على موعد آخر مساء نفس اليوم على مسرح المدرسة الوسطى بالشحر ، حيث أحيى نخبة من الشباب الواعى فى الناديين سهرة رائعة . . والحق يقال ان الجماهير بالشحر قد قضت ليلة ممتعة ، من ليالى عيد الاضحى المبارك وروعة السهرة كامنة فى الطريقه المبتكرة التى قدمت بها السهرة ؛ وبالتجديد الهادف الذى ادخل على البرنامج . . لقد خلت من التهريج والضجيج المفتعل ، وارتفعت بأذواق الجماهير الى نوع جديد من الترفيه والتسلية فحازت بذلك اعجاب الجماهير . . والدليل على ذلك ان الجماهير لم تبارح الساحة الكبيرة منذ الساعة الثامنه حتى الساعة الثانيه عشرة والربع ، حيث أعلن انتهاء السهرة . . وهذا ان دل على شىء فانما يدل على قوة الاخراج وجودة التقديم .

ابتدأت السهرة حوالى الساعه التاسعه الا ربعا بكلمة قيمة هادفة القاها الاستاذ سالم عوض باوزير سكرتير الناديين ، و « الدينامو » الذى يعمل بصمت واخلاص ، وكيف لا يكون كذلك وهو الفنان الذى ترجم الفن سلوكا وقيما ورسالة . . لقد استعرض فى كلمته اللقاء والوحدة التى جمعت الناديين بالغيل ، والتى تبشر بمستقبل باهر للحركة الرياضيه بمدينة الغيل ، تلك الوحدة التى باركها وأيدها الشعب من كل اعماقه ، وتمنى أن تسود هذه الروح كل الأندية الرياضية فى حضرموت ؛ لأن الرياضة فى حد ذاتها ، سلوك واخلاق ومعاملة . . وكانت كلمة رصينة وقوية قوبلت بالتصفيق والاعجاب . ثم قرأ برنامج الحفلة ، ذلك البرنامج الذى تميز بالتنوع والتشويق وليس فى استطاعتى سرد البرنامج بالتفصيل ؛ ولكننى استطيع أن أميز الظواهر التاليه التى أضفت على السهرة ذلك النجاح الباهر .

المنلوجست بن ناشىء

الحقية اننى لم اشاهده على خشبة المسرح من قبل ؛ ورغم عبارات الاعجاب التى سمعتها من افواه الاصدقاء ؛ الا اننى عندما شاهدته بنفسى . خرجت بنتيجة لاتقبل الشك ؛ بان هذه الموهبة الفنية التى خرجت من صفوف « الفلاحين » بالقاره ؛ جديرة بالتشجيع والصقل . وقلت لنفسى كم من المواهب المغمورة فى هذه البلاد ، تجد الفرصة لتبرز وتؤدى رسالتها فى الحياة ! ؟ وبن ناشىء نفسه المثال المجسد . ان منلوجاته الشعبيه تختلف عن منلوجات المهرجين ، التى تهدف الى انتزاع الضحك من المتفرجين ولو على حساب الذوق العام . انه فى منلوجاته الشعبيه يعالج كل القضايا والعادات الاجتماعية السيئة التى يعانى منها شعبنا . اننى أضيف صوتى الى الذين سبقونى من قبل بضرورة التفكير جديا باستغلال الخامات الشعبية لصقلها وتطويرها لتكون نواة لفرقة مسرحيه شعبية .

الفنان الاستاذ

عبد الله محمد « بلحيد » باوزير

كان فى قمته الفنية تفاعلاً وانسجاما مع الأغنية لقد سمعته يشدو مرات عديدة ، ولكنه فى امسيته تلك ؛ بلغ الذروة ؛ انه يعيش الأغنية بكل اعصابه ، والذين استمعوا اليه تلك الليله ، خيل اليهم أن محمد سعد عبدالله ، ومرشد ناجى ماثلان أمامهم . لقد عاشت الجماهير بأحاسيسها وانفعالاتها وآهاتها مع كل الأغانى التى غناها . . وخاصة فى اغنية « مع السلامة حبيبى » آخر أغانى المرشدى ؛ وكذلك اغنية « يارسول الله » .

ان الاستاذ بلحيد خير من ينطق الكلمة من فنانينا ، وكيف لا يكون كذلك وهو من الذين يؤدون مهنة التدريس ، تلك المهنة السامية . وان فرقته الموسيقيه التى تضم مجموعه من المدرسين جديرة بالتشجيع والمساعدة . وقد برز نجم جديد فى تلك السهرة وهو عازف الكمان الاستاذ محمد احمد عبدالرحيم باعباد . فتهانينا من الاعماق لهؤلاء الشباب الذين لو اعطيت لهم الفرصه للسفر للخارج للالتحاق بالمعاهد الموسيقيه العليا لعادوا الينا وقد اكتملت قدرتهم الفنية ؛ وتبلورت شخصيتهم الموسيقيه المستقله .

لماذا بارباع . . « بقية »

أجل عودة البارباع الذى اتخذت بحقه قرارات جائرة لاتتفق وحقوق المواطنه .

ان زملاء البارباع فى المعتقل قد تم الافراج عنهم وعادوا الى اعمالهم وقد استثنى منهم البارباع الذى لاندرى اذا كان لحضرميته اثر فى قرار الابعاد هذا .

ان التمييز الذى تمارسه سلطات عدن بين ابناء الوطن الواحد لايليق بأحد ان يقبله ومن أجل هذا نطالب جميع المنظمات والهيئات ان ترفع اصواتها بالاحتجاج وتطالب بعودة البارباع الى عدن فورا ورفع القيود عنه

مزاد علنى

تعلن ادارة المستشار والمعتمد البريطانى بالمكلا للجمهور بانه سيجرى فى الساعه التاسعه من صباح يوم السبت ١٦ / ٥ / ٦٤ مزاد علنى أمام ادارة المستشاريه تعرض فيه للمزايده سيارة لاندروفر .

وستتاح للراغبين فى الشراء فرصه لمعاينة السياره وفحصها فى نفس اليوم الذى سيجرى فيه المزاد .

والسيارة كما هى العاده ليست معفاة من الرسوم الجمركيه .

شارك الملايين

في الاستمتاع بتدخين

سجاير رُوثمان كِنج سايز فلتر

الزيادة في طول السيجارة والفلتر الدقيق يعطيانك نعومة مزدوجة

أوسع سجاير كنج سايز فرجينيا إنتشارا في العالم

الوكيل الوحيد بحضرموت : حسين محمد العمودى

غدا (الخميس) مساء موعدك مع نجوم الكوميديا والطرب والتمثيل فى السهرة الترفيهيه الكبرى التي ستقام على مسرح القصر السلطانى بالمكلا