ناصـــر وعارف يوقعان اتفاقا للوحـــدة بين بلديهـــما

تأسست فى ٢٨ مايو سنـــة ١٩٥٩ ميلاديـــه

العدد : ٢٥١

الطليعة

AL-TALEEAH

MUKALLA -- HADRAMOUT

صحيفة اسبوعية سياسية قوميـة

الخميس : ١٦ محرم ١٣٨٤ الموافق ٢٨ مايو ١٩٦٤

السنة الخامسة

صاحب الامتياز
ورئيس تحريرها المسئول
احمد عوض باوزير

تعنون الرسائل الى :
ص. ب : ١١٥
المكلا — حضرموت

السلطان القعيطى يعـود فجـأة الى عدن

من المنتظر ان يصل الى عدن اليوم « الخميس » السلطان عوض بن صالح القعيطى قادما من عبداى .

والمعروف ان السلطان القعيطى قد سافر الى الهند للعلاج والاستشفاء هذا ولم تحدد بعد موعد عودته الى المـكلا .

حول حرية
التنظيم السيـاسى
ص : ٤

الطليعة تقول :

هانحن نودع عامنـا الخـامس

اليوم ، الثامن والعشرون من مايو (آيار) هو آخر أيام عامنا الخامس ، منذ ان أصدرنا أول اعداد هذه الصحيفة .

وفى مثل هـذه المناسبة من كل عام ، يتبادل محـررو وعمال هذه الصحيفة التهنئة بتوديع عام من الكفاح الشاق واستقبال عام جديد يعاهدون الله فيه على المضى فى طريقهم وهم أقـوى مايكونون تصميما على العمل الدؤوب والسير على الدرب الطويل المؤدى الى أفضل الغايات وأشرفها .

ونحن لانزعم لأنفسنا اننا قد حققنا الانتصارات أو فعلنا المستحيلات ويكفى اننا قـد أسهمنا بجميع طاقاتنا التى نملكها فى التمهيد لمواكب زحفنـا المقدس بالتقدم نحو تطلعاتها الى الحرية والديمقراطيه والرخاء .

لقـد انقضى عام . . كان زاخرا بالأحـــداث العربية الداخليه منها والخارجيه . وقد حققت امتنا خلاله انتصارات وانجازات دفعت بامتنا العربيه الواحدة الى مراقى العزة والمنعه .

ونحن واثقـون من ان امتنا العربيه سائرة حتما الى الوحدة والى القـوة . ولـوف تتحرر الأجـزاء المحتله والسليبـه من وطننـا العـربى الكبير بحيث لايبقى بيننا دخيل ولامستعمر ومستغل وتعود أرض العرب للعرب يسودها الاستقرار ويعمها الرخـاء ويرفرف عليها العدل والسلام .

احمد عوض باوزير

متحدث في شركة بان امريكان يكشف النقاب لمندوب «الطليعة» عن اجراآت الحفـــر لأول بئر للبترول في منطقة ام الرضوم

كان المستر مارتن ، مساعد نائب رئيس قسم العمليات لشركة بان امريكان العالمية ؛ فى نيويـورك ، فى زيارة فى الاسبوع الماضى ، لمنـاطق التنقيب عن الزيت فى حضرموت .

وقـد صرح مسئول فى الشركة فى اعقاب هذه الزيارة : بأنه تم الآن تحديد موقعين اظهرت التجارب والفحوص التى اجريت عليهما احتمال وجود الزيت بهما . وأحد هذين الموقعين يقـع فى « ام الرضوم » على بعد سبعين ميلا جنوب غربى ثمود .

وكشف المتحدث النقـاب عن البدء فى حفر البئر الأولى للزيت خلال الأيام القليله القادمة . وقال : ان الحفر سوف يستمر الى اعمـاق ثلاثة آلاف ومائة قدم فقط .

* * *

وفى تصـريح لوزيـر السلطنة ، أوردته صحيفة « الرائد » فى عددهـا الصادر يوم أمس « الثلاثاء » نفى الوزير ان يكون لديـه علم بالبدء فى الحفـر فى ام الرضـوم . واضاف بأن الاتصالات مع الشركة مستمرة فيما يتعلق بالعمق اللازم للحفر وفقا لبنود الاتفاقية !!

* * *

ومما يجـدر ذكره ان الاتفاقية تلزم الشركة بالبدء فى اعمال الحفر قبل انتهاء السنة الثالثه من تاريخ التوقيع على الاتفاقية . كما تنص على ان يكون الجهاز المستعمل فى الحفـر قادرا على حفر الآبار الى عمق لايقل عن ٥٠٠٠ قـدم الا اذا كان ينتظر الوصـول الى الحفر فى عمق أقل من ذلك .

* * *

والذى نخشاه هـــو ان تكون الشركة قـــد وجدت نفسها ملزمة بالحفر قبل نهاية هذا العام . . فى حين لم تتوفر لها بعد ادوات الحفر اللازمة ولهذا عمدت ـ على سبيل الافتراض ـ الى القيام بهذه الحركة للظهور بمظهر الحريص على تنفيذ بنود الاتفاقية دون اخلال بواحد منها !!

والذى يدعـونا الى ترديد هـذه الشكـوك ماسمعناه من المستر ويست اثنـاء زيارتنا لبعض مناطق التنقيب فى أوائل هذا الشهر من ان اعمـال الحفر سوف تبدأ خلال شهر سبتمبر القـادم . وعندما سئل عن الآلات اللازمة للحفـر أجاب بأنها معـدة الآن للشحن من نيويورك الى حضرموت !

فما الذى حـدث الآن وبهـذه الحركه المسرحية حتى يعلن فجأة عن احتمال حفر البئر الأولى للزيت خلال الأيام القليله القادمة . ثم لماذا يحـدد الحفـــر بأعماق أقل مما نصت عليه الاتفاقية ؟ هل لأن الآلات الموجودة حاليا لاتستطيع ان تحفر الى أبعـد من هـذه الأعماق . ام لأن التقارير العلميه أثبتت احتمال ظهـور البترول الى نحو هذه الأعماق .

ان هناك على أية حال علامات استفهام كبيرة . . وعلى الحكومتين القعيطيه والكثيرية ان تتأكـدا تماما من ان الحفر سوف يتم طبقا للتقارير العلمية الواجب توفرها لدى الطرفين المشتركين سواء بسواء ووفقا للاتفاقية المعقودة بينهما .

* * *

توقيع اتفاق للوحدة بين الجمهوريتين العربية والعراقية

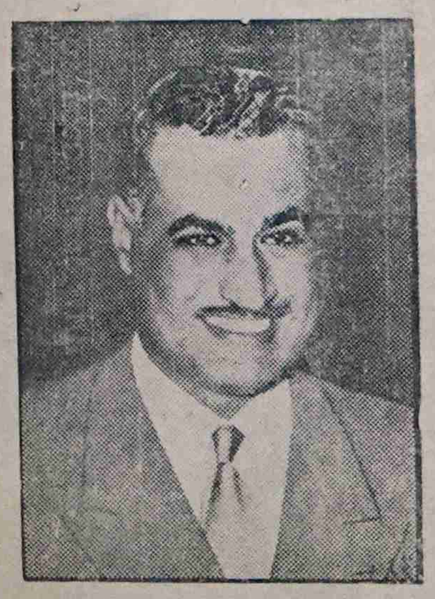

وقع الرئيسان العظيمان جمال عبد الناصـــر وعبد السلام عارف فى القاهرة يوم امس « الثلاثاء » اتفاقا للوحدة بين بلديهما .

وينص الاتفاق الذى يجرى العمل به فور التصديق عليه بانشاء مجلس مشترك للرئاسة يعقد فى القاهره كل ثلاثة اشهـر وانشاء قيادة عسكرية مشتركه لتنسيق وتدريب القـوات المسلحة فى البلدين وتكوين لجان لدراسة الموضوعات الساسية والعسكرية والاقتصادية والثقافيه والفكريه تمهيدا لقيام الوحدة الدستوريه .

هذا وينص الاتفاق على ان اى اعتداء على احداهما يعتبر اعتداء عـلى الاخرى .

* * *

هذا وقد القى كل من الرئيسين العربيين كلمات وطنيه بعد التوقيع على وثائق الاتفاق . كما اشادا بالعـلاقات الاخوية التى تربط البلدين وقد حى عبد الناصر فى كلمتـه كفاح الشعب السورى من اجل الوحدة . وندد بحكم الارهاب فى سوريا وقال عـن الاتفاق الجديد انه نصـر لشعبيهما ولسوريا وللعرب اجمعين .

الامطار تحيل العاصمة الى مستنقعات للاوحال

هطلت بعد منتصف ليلة الاحد الماضى امطار غزيرة على العاصمـــة وضواحيها . وقد احدثت هذه الامطار اضرارا بالشارع الرئيسى . كما جرفت الاحجار الموضوعة على العيقه بين الشرج والمكلا . واضطر النـاس الى ركوب قوارب الصيد الصغيرة لاجتياز مياه العيقه فى الذهاب الى الشرج أو العودة منه .

اما الشارع الرئيسى فقد استحال الى مستنقع للوحـل وتعطلت بسبب ذلك حركة المرور اليوميه كما . توقفت كثير من سيارات الاجرة عن العمل على هذا الطريق .

مرة اخرى نذكر المجلس البلدى والحكومة معا بوجوب العمل عـلى الفور لرصف هـذا الطريق واقـامة « كوبرى » يصل الشرج بالعاصمـة . وبلاش . . بهذلة . . وبعزقـــة « للفلوس » فى غير طائل . ! !

هل تدعى حضرموت الى المؤتمر الدستوري

من المقرر ان يعقد فى لندن فى الشهر القادم المؤتمر الدستورى الذى سيحضره وزراء المجلـس الاعـلى للاتحاد ووزراء ولاية عدن وممثلون عن حكومات الولايات الغير ممثله بهذه الطريقه .

وقـــد سأل مندوبنا ؛ مصدرا حكوميا قعيطيا عما اذا كانت الدعـوة قد وجهت الى حكومته ، لحضور هذا المؤتمـر فأجاب بالنفى . وقال انه لم تتلق حكومته مثل هذا الطلب حتى الآن !

* * *

وفاة البانديت نهـــرو

نعت محطات العالم بعد ظهر اليوم « الاربعاء » فقيد الهند العظيم البانديت جواهر لال نهرو الذى اقترن اسمـه بالدعوة الى السلم العالمى .

ولقد خسر العالم بوفاة البانديت نهـرو شخصيه عظيم كان لها أسهام كبير فى مجالات السياسه والفكر والاجتماع .

انها لخسارة فادحه ليست على الهند وحدها بل وعلى جميع الشعوب المحبه للسلام

رسالة لواء دوعن

النائب العمارى يقول : كانت اتصالاتى فى العاصمة مثمرة
افتتاح أول محطه لاسلكى بمنطقة وادى عمد !

عاد نائب الدوله بلواء دوعن السيد على محمد العمارى من رحلته الأخيرة التى قام بها الى المكلا عاصمة السلطنة القعيطية والتى دامت اكثر من اسبوعين اجرى خلالها عدة اتصالات بالمسئولين فى الدولة تتعلق بمطالب سكان لواء دوعن ومتطلباتهم الضرورية

هذا وقد صرح نائب اللواء بان تلك الأتصالات كانت ناجحة ومثمره للغاية وقال ان الحكومة جادة الآن فى تحقيق هذه المطالب .

* تم الآن أفتتاح محطة اللاسلكى بوادى عمد وذلك لما لتلك المنطقة من اهميه.

ومنطقة وادى عمد مشهورة بالحوادث المتكررة وهروب مرتكبيها قبل القبض عليهم لبعد المسافة بين هذه المنطقه ونيابة اللواء . هذا وكان نائب لواء دوعن الحالى هو الذى اقترح انشاء هذه المحطة قبل بضعة شهور حتى تحققت الآن بفضل جهوده التى بذلها فى هذا الشأن . وستقوم هذه المحطة ايضا بالأعمال العسكرية والمدنية وبذلك فأن المعلوميات الرسمية المستعجله ستصل الى مقر نيابة اللواء على الفور بواسطة هذه المحطة وسيكون لهذه المحطه اثراً عميقاً فى نفوس سكان تلك المنطقة كما وانهم سينتفعون منها فى اعمالهم التجارية وغيرها .

* زار دوعن فى الاسبوع الماضى مساعد المستشار الصحى الدكتور ﴿ نيولاند ﴾ وقد اجتمع بالضابط الطبى بدوعن الدكتور داؤد عبدالغفور باركر بمقر المستشفى بدوعن كما قام بزيارة المستشفى وتفقد سير الاعمال به وقد علمنا ايضاً بانه بحث مع الضابط الطبى بدوعن موضوع المستشفى العمومى الجديد المزمع انشاؤه حديثا باللواء والذى قدرت تكاليفه بمليونى شلن والذى مازالت حملة جمع تبرعاته تواصل نشاطها فى ربوع اللواء والخارج هذا وقد غادر دوعن فى اليوم الثانى فى طريقه الى المكلا .

* يزور دوعن حاليا الاستاذ حسين محمد البار رئيس تحرير صحيفة الرائد وذلك لزيارة اهله وذويه ومسقط رأسه « بالقرين » هذا وقد قام بزيارة نائب لواء دوعن على محمد العمارى . ويقال ان البار ايضا لديه مهمة رسمية للاشراف على حل المنازعات المتأزمة بين اهالى القرين من جهه وأهالى عوره والرشيد من جهة اخرى بصدد عمارة ساقيه القرين التى جرفتها السيول مؤخرا ووقعت على اثرها منازعات بين الجانبين ادت بهم الى المحاكمة بمحاكم لواء دوعن الأبتدائية والمحاكم العليا بالمكلا .

مراسلنا فى الخريبة :
احمد سالم بن هود

« جوجة وغنيمة وحويله » تطلب الانفصال عن العقاد !
« يسجنون » لأنهم طالبوا بنصيب قراهم من خدمات المجلس القروى

وصل الى المكلا وفد يمثل قرى جوجه وغنيمه وحويله التابعة للواء شبام .

ويتألف الوفد من السادة :

١) محروس بن عبد الله السعدى
٢) ابو بكر بن عبد الرحمن باسويدان
٣) حسين صالح بن الشيخ على
٤) على بن سعيد بن حويل

هذا ويطالب الممثلون لهذه القرى بانشاء مجلس قروى يرعى مصالحهم ويوفر لهم الخدمات العامة التى حرموا منها .

والمفهوم ان هذه القرى ممثله فى مجلس العقاد الذى انشىء منذ سبع سنوات . الا ان سكان هذه القرى كثيرا ماتقدموا الى المسئولين بشكاوى ضد هذا المجلس الذى دأب على جمع الضرائب منهم دون ان يقدم لهم اية خدمات ايا كان نوعها .

وذكر هؤلاء الممثلون انهم قد تعرضوا للسجن من قبل نائب لواء شبام لالشىء الا لأنهم طالبوا بأن يقوم المجلس بتوفير الخدمات الصحية والثقافيه لقراهم اسوة بالقرى الأخرى التى لقيت اهتمام المجلس وعنايته .

هذا ويطالب الممثلون فى مذكرتهم التى رفعوها الى وزير السلطنه القعيطيه بايفاد مفتش حكومى ليرى بنفسه كيف يسير العمل فى المجلس القروى بالعقاد كما يطالبون بانصافهم من الذين تسببوا فى سجنهم دون ذنب ارتكبوه، ودون محاكمة !!

شيوخ وادى : يون يطالبون بتوفير الخدمات لقراهم

قدم عقال وشيوخ وادى « يون » بلواء حجر ؛ الى وزير السلطنة مذكرة جديدة حول مطالباتهم التى رفعوها الى الوزارة بانشاء خط مواصلات الى قراهم وافتتاح مدرسة حكوميه ومكاتب للبرق والبريد وصيدلية، وتقديم القروض الزراعيه للمزارعين حيث توجد الاطيان الواسعة بهذا الوادى الا ان فقر الأهالى جعلهم ينصرفون عن الاستفادة استفادة كاملة من تلك الاراضى .

ويقول هؤلاء الشيوخ فى مذكرتهم: ان سكان هذه القرى يبلغون نحو عشرة آلاف نفس ومع ذلك فهم محرومون من كثير من الخدمات الضرورية .

وتشمل هذه القرى : العرم ومهروه ، والقزيم ؛ والجنان وغيرها.

النادى الأهلى الرياضى بالقارة

أقام النادى الاهلى الرياضى بالقارة مساء يوم الجمعة الماضى حفلة ترفيهية بغيل أبى وزير عرض خلالها بعض المنلوجات . كما قام بتمثيل رواية اجتماعية تعالج قضية الصراع بين القديم والجديد .

الطليعة
صحيفة سياسية جامعه
رئيس التحرير المسئول
احمد عوض باوزير

الاشتراكات

	ش
حضرموت وعدن «عادى»	٢٥
« جوى »	٣٥
الاقطار العربية وبلدان شرق افريقيا	ش ٦٠
اوروبا والشرق الاقصى والهند	ش ٧٥

تقبل الادوات البريدية او الحوالات المصرفيه او التجارية

استعملوا بطاريات :

«داجنايت» DAGENITE
انها غاية فى الجودة

ان صناع بطاريات « داجنايت » هم دائما فى الطليعة من حيث المثابرة على ادخال التحسينات والتصميم البديع على هذه البطاريات التى هى ثمرة لخبرة طويله دامت اكثر من ٧٥ سنة

باستخدام بطارية داجنايت
سوف تعتمد عليها و دها طويلة العمر

الوكيل الوحيد بحضرموت
بسلم سالم باعقبة وشركاه
المكلا — ص. ب : ٥٨ عمارة بن كوير

نظرات من حولنا

الجهل اكبر مشاكلنا
لانريد المدارس الفخمة
نظام الحويف والخرافة من أمراض مجتمعنا

مانراه الآن فى مجتمعنا من أمراض اجتماعية وتواكل وايمان بالخرافه وتمايز طائفى سببه الجهل الذى أسدل ستاره على هذه البلاد ردحا من الزمن فغل شعبنا وعطل قواه ومنعه عن الحركه والانطلاق وكان الذين فى مراكز التوجيه من المتصفين بالجهل المركب ومن الذين يرون مصالحهم فى بقاء الشعب جاهلا متخلفا فلا يختلف حالنا فى هذه الناحية عن حال اخواننا فى الشمال واذا اردنا ان نصفى مخلفات الماضى المظلم برفق وهدوء علينا ان نزيد من مراكز العلم والنور ، فاذا بنينا مدرسة فى منطقة ما فانما نبنى حصنا يدك معاقل الجهل والرجعيه والخرافه علينا ان نطالب بفتح المزيد من المدارس فى المدن والقرى ومناطق البدو ؛ علينا ان نطالب الاغنياء بالمشاركه فى فتح المدارس وان نفكر فى وضع خطه لتعميم المدارس فى كل انحاء القطر ونحن لاننكر ان الحكومة تعمل فى هذا المجال ، الا اننا نلاحظ عدم الجديه وعدم التخطيط فى هذه الناحيه فقد وجهت الحكومة اهتمامها للمدن الكبيرة أما القرى ومناطق الباديه فلا نرى عملا جادا فى فتح المدارس فهى لاتفكر فى فتح مدرسة الا اذا قدمت العرائض من الأهالى وألحوا فى الطلب وفوق ذلك تشترط عليهم ان يوجدوا بيت المدرسة ويقدموا مساعدة مادية من جانبهم وغالبا مايكون هؤلاء فقراء واغلبهم لايؤمن بفائدة التعليم اضافة الى مايلحقهم من رسوم ومصاريف لأبنائهم ، اما مناطق الاغنياء والتجار والذين يستطيعون القيام بعديد من المدارس فتكفلت الحكومة بكل شىء واعفتهم عن كل شىء فبنت المدارس الكبيرة الفخمه التى تكفى تكاليف واحدة منها لبناء اربع مدارس فى مناطق مختلفه من القطر . فبناء العمارات الفخمة لبعض المدارس هو فى الواقع على حساب التوسع فى التعليم . اننا اذا لم نهتم بقطاعات الشعب المختلفة ونوفر لهم أسباب العلم والمعرفة سنفاجأ بمشاكل جمه فى مستقبلنا ان ترك الأغلبية الساحقة من الشعب فى مهاوى الجهل سيدمر البلاد وسيقضى على مكاسبنا المستقبله . ان العلم والمعرفة اليوم كالماء والهواء . ولقد مضى الزمن الذى يقال للجماهير يجب أن تبقى جاهلا كما كان ابوك جاهلا . ان غالبية شعبنا من العمال والبادية فهل تساءل أحد عن نسبة ابناء الصيادين مثلا فى المدارس أو عن عدد المدارس فى مناطق الباديه وهل فكرنا فى تشجيع ابناء الطبقات الفقيرة على الدخول فى المدارس وازلنا العراقيل التى تقف فى طريقهم .

وان مانراه من اقبال كثير من المواطنين على المشعوذين والكهنة واتخاذ التمائم والحروز ودفع الأتاوات لهم من أجل طلب الرزق والاستشفاء سيذهب اذا نحن عملنا على توعيتهم واقنعنا الصيادين مثلا بأن خير طريقه لجلب اكبر كميه من السمك هو استعمال الوسائل الحديثة فى صيد الأسماك فاذا عرفوا ان مركب الصيد الروسى الذى صاد نصف مليون كيلو من السمك من سواحلنا قبل شهرين وباعها فى أسواق الجمهورية العربية المتحدة كان بفضل الأجهزة الحديثه لمعرفة مواقع السمك وطريقة صيده واذا عرفوا ان مراكب الصيد اليابانيه على مقربة من شواطئنا تأخذ من الأسماك ماتشاء بفضل الوسائل الحديثة ايضا بينما هم يمرون عليها مر الكرام ولايظفرون منها الا بالنزر اليسير وان مالحقهم من بؤس وشقاء منذ القدم هو بسبب جهلهم سيكون له أكبر الأثر فى تقدمهم وتطويرهم واذا كان هناك الأطباء الكافين لعلاج المواطنين سيختفى هذا العدد من المشعوذين ولن يعتمد أحد بعد ذلك على بركات الحبيب وتميمة الشيخ وحرز السيفى خصوصا اذا تضمنت قوانيننا كغيرنا من بلدان العالم محاربة ابتزاز اموال الناس بطريق الشعوذة والتضليل وحمت الشعب من الغش والخرافه والخداع .

ومانراه الآن من تفاهة وانحطاط فى التفكير المتمثل فى تمسك قطاع كبير من الشعب بنظام الحويف والألعاب البهلوانية يمكن القضاء عليه اذا أخلص المسؤولون وامتنعوا عن تأييد هذه التفاهات ومناصرة الانقسامية فى الشعب . لقد رأينا كيف كان مفعول الأمر السلطانى الذى صدر قبل عشرين عاما تقريبا من قبل المرحوم السلطان صالح بن غالب القعيطى القاضى بالغاء نظام الحويف واعتبار جميع الشوارع للدولة ويتضمن الدعوة الى توحيد كلمة المواطنين ؛ فقد انصرف الناس بعد هذا الأمر الى الأعمال المفيدة واستمروا سبع سنوات فى هدوء تام وبدأوا يفكرون فى مصالحهم الحقيقيه ومشكلات وطنهم ولكن ذلك لم يرق لبعض ذوى النفوذ ورأوا فى تكتل الشعب تهديدا خطيرا لمصالحهم فبعثوا ذلك النظام من جديد وشجعوه ورعوه ودعموه ولازالوا يبذلون كل

[البقية على صفحة ٧]

تايرات بريجستون

الحائزة على ثقة الملايين فى انحاء العالم

تساعد حياتك واقتصادياتك صالحة لكل الطرق المعبده والوعرة

توجد لدى الوكلاء الوحيدين (بحضرموت)

صالح وعمر بن عبدالله آل مخاشن واخوانهم

توجد لدينا جميع المقاسات

H.T. NYLON TIRES by
BRIDGESTONE TIRE CO., LTD.
TOKYO, JAPAN

المكلا حضرموت
ص ب ٢٢

إعلان

تتشرف ونعلن للمسافرين عن مواعيد وصول البواخر الى ميناء المكلا فى المواعيد التاليه :

الباخرة	من	الى	التاريخ
وان ريبك	الخليج العربى	عدن وممباسه وزنجبار ودار السلام	٩ صفر
كمفيوز	السواحل	دبى والبحرين وقطر والكويت	١٠ صفر

لحجز تذاكر السفر اتصلوا بمكتب

راشد على بهى غلام حسين

وكيل للبواخر تلفون رقم

برقياً : راشد على — ص ب : ٣٢ (المكلا حضرموت)

من جديد

حول حرية التنظيم السياسى

بقلم . على بازيب

فى صحيفة « الطليعة » الحضرمية كتب الاستاذ « عصام » تعقيباً على مقالى المنشور فى صحيفة اليقظة العدد ٧٨ تحت عنوان « حول حرية التنظيم السياسى : حزب واحد أم أحزاب؟ » وفى هذا المقال ناقشت كما يذكر القراء ماينبغى ان يكون عليه موقفنا من الدستور وقضية الحريات العامة ؛ وحرية التنظيم السياسى بالذات وبالدرجة الأولى ؛ ثم قضية الحزبية بين ان تكون أو لا تكون ثم بين الحزب الواحد وتعدد الاحزاب .

وكان الأستاذ عصام قد طرح هذه القضايا من قبل فى عدد سابق من صحيفة « الطليعة » دعا لمناقشتها والبحث فيها .

وفى تعليقه الأخير من صحيفة الطليعة أثار الاستاذ عصام نقطتين كانتا قد وردتا فى مقالى .

أولى هاتين النقطتين أن حرية التنظيم السياسى التى نؤمن بها ينبغى أن تقصر على القوى الوطنية فالحرية هى للشعب وضد أعداء الشعب .

وثانيتهما ضرورة اتحاد الحركات السياسيه المنظمة ـ وذلك بعد قيامها وتنظيمها ـ فى جبهة وطنية واحدة تنظم الشعب وتقود كفاحه الوطنى وتوجهه نحو تحقيق أهدافه الرئيسية .

وأنا أستميح الاخ الكريم الاستاذ عصام فى التعقيب على كلمته القيمة راجياً بذلك أن أعمل على استكمال توضيح هاتين النقطتين اللتين وقف عندهما . شاكراً له هذه الفرصة الطيبه التى حققها لتبادل الآراء ووجهات النظر فيما يهم القوى الوطنية فى بلادنا ومقدرا له روحه الأخويه الكريمة .

وأول ماأود تأكيده من جديد اننا لايمكن أن نعترف بأى دستور يسن لهذا الجزء أو ذاك من بلادنا هذه أو على مستواها ككل مالم يكن الشعب هو الذى يتولى وضعه وذلك عن طريق هيئة تأسيسية منتخبة فى جو متحرر ديمقراطى . . وحينذاك فاننا لا جدال نشترط أن تتاح حريه التنظيم السياسى ، شأنها شأن جميع الحريات العامة ، للشعب كله وأن لا يسمح بها للقوى والعناصر المعادية للشعب

ومن هنا فان تطبيق هذه النقطه ـ أى قصر الحرية على الشعب وعزلها عن أعداء الشعب ـ لا يمكن أن تتحقق تماما الا عند قيام الشعب بوضع دستوره وقواعد حكمه وقوانينه والا عند قيام سلطة رسمية تمثل الشعب صدقاً وفعلا . .

أما الآن وفى ظل الظروف السياسيه والوضع الراهن ـ والشعب نفسه فى معزل عن الحكم ـ فاننا بالفعل لانستطيع أن نضمن قصر حريه التنظيم السياسى على قوى الشعب . غير أننا ، انطلاقاً من ايماننا بأن الحرية تعنى الحرية للشعب ضد اعداء الشعب ، يجب أن نعمل بكل قدرتنا على عزل التنظيمات السياسية المعادية للشعب .

ونحن نعرف انها ستقوم . . ستجد الترخيصات اللازمة لها للتكوين وستجد الامكانيات تحت يدها ؛ على أننا من جانبنا ينبغى ان نعمل كلما فى استطاعتنا على فضحها وعلى عدم التحالف معها وعلى توعية الشعب بحقيقتها وبذلك فاننا نستطيع أن نعمل على عزلها حتى ولو كان القانون قد سمح لها بالوجود ، وذلك تمهيدا لحين استلام الشعب مقدرات أموره وقيام حكم يعبر حقيقة عن ارادات الشعب ، وعند ذاك يخلق الشعب دستوره وقوانينه ويستطيع أن يمنع تماماً الحريات عن أى قوة معادية للشعب .

ولكن الا يكون هذا الصراع الذى سينشأ بين التنظيمات السياسية الوطنية وتلك المعادية لأهداف الشعب الوطنية صراعاً من شأنه أن يعوق تقدمنا السياسى ويؤخر قضيتنا ؟ !

الرد على ذلك ينبغى من جديد أن نلاحظ ان الشعب ليس هو الذى سيسمح بقيام تنظيمات معادية له ومعارضة لأهدافه ونضاله . وأن هذه التنظيمات ستوجد سواء شئنا أم أبينا وذلك راجع لطبيعة الظروف السياسية القائمه وعلى ذلك فهل نرفض أصلا قيام أحزاب وتنظيمات سياسية وبصورة مطلقه ـ حتى نتحاشى ماسينتج من صراع بين الفريقين . . بين من يتخذ موقفه فى صفوف الشعب وحركته الوطنيه من جهة وبين من ينحاز الى المعسكر المناوى من جهة أخرى؟

ولكن . . من سيضمن لنا حتى هذا نفسه . . من يمكن أن يضمن لنا أن الجهات التي بيدها الامر ستستجيب لرفضنا هذا وتمنع قيام الاحزاب . . ونحن نعرف أن من مصلحتها قيام تنظيمات ممثلة لها كما نعرف أكثر من ذلك أنها تملك بالفعل تنظيماتها الممثلة لها والمعبره عنها تحت أكثر من شكل واحد . ؟!

هذا من ناحيه . .

ومن ناحية أخرى فكيف يمكن لنا أن نكافح سياسيا دون تنظيم .

ولو أننا لجأنا الى المطالبة باقامة الحزب الواحد فى هذه الظروف فاى حزب يمكن أن يتكون وهو الذى سيشكل رسميا ؟ ! ولذلك السبب ولظروف وأسس موضوعية أخرى فما نظن أحداً يمكن أن يوافق على فكرة الحزب الواحد الآن وفى هذه المرحلة التى تجتازها حركتنا الوطنيه فى الجنوب .

ولذلك كله فليس أمامنا الا العمل من اجل الحصول على حقنا فى التنظيم السياسى فى كل جزء من اجزاء الجنوب . . وفى حضرموت وفى لحج وفى دثينه وغيرها .

واذا اننا لا نستطيع الآن ان نمنع القوى والعناصر المعادية لحركتنا الوطنيه من تنظيم نفسها فاننا نستطيع ويجب أن نعمل على عزلها عن الشعب وعلى نبذها وفضحها وعدم تحقيق أى تحالف معها .

وبذلك فاننا نعمل على تعميق وعى الشعب . . فمن خلال النضال وحده يتعلم الشعب ويتعمق وعيه . . والمعرفه لاتنبع من عدم فلابد من تجربه ولابد من معاناة ولابد من نضال .

ولنأت الى النقطه الثانيه والتى كانت حول الجبهه الوطنيه .

[البقية على صفحة ٨]

* نشر هذا المقال فى جريدة « اليقظه » المدنيه .

يوكوهاما
YOKOHAMA TIRES

أقوى الإطارات على الإطلاق !
مريحة فى الطرق المعبدة • قوية الاحتمال
صنعت خصيصاً للبلاد الحارة والطرق الوعرة .... !
اضمن رحلاتك باستعمال تايرات يوكوهاما
الوكلاء :
عمر قاسم العيسائى
عدن : ص ب : ١٦٧
تلفون : ٣٦٤٧

الموزع الوحيد فى حضرموت لاطارات يوكوهاما
صالح سالم بن بشر
المكلا – حضرموت
عمارة بن كوير
صندوق البريد رقم (١٩٠)

من معـــانى .. الهجرة النبويـــة

بقلم: عصام

ان هجرة محمد صاحب هذه الذكرى النبوية العطرة عليه الصلاة والسلام الى المدينة . . لم تكن هروبا من الواقع المؤلم الذى يعيشه قومه فى مكه بل بالعكس : لقد كانت ثورة على هذا الواقع السيىء . . وصورة حية ناطقة من صور الكفاح تستهدف البحث عن أرض صلبة ونقطه ارتكاز قويه تضع عليها الدعوة الجديدة قدميها فى ثبات واطمئنان . . لكى تمارس من فوقها عملها الايجابى فى التخطيط العملى وتوفير الوسائل لتنفيذ أهداف الدعوة الثورية الجديدة.

ولذلك لم يكد عليه الصـــلاة والسلام يستكمـل أسبـاب القـوة . . ويستجمع فى يديه الوسائـل العملية للتغيير والبناء . . حتى كر راجعا الى مكه يحمل اليهـا كل المعـانى الخيره التى حفلت بها دعوته العظيمة واخذ ينكس الاصنام التى كانت تمثل الرموز المعبرة عن أسوأ ما فى المجتمع من شرور وهو يتلو قول الله عز شأنه : وقل جاء الحق وزهق الباطل ان الباطل كان زهوقا .

وبالقضـاء على الاصنام كان السبيل ميسرا امام الدعـوة الجديدة للقضاء على عوامل الفساد الاخرى فى المجتمع والعمل على بناء حياة الامـة من جديد على أسس متينة تستمد قوتها وفعاليتهـا مـن روح وتعاليم الرسالة الخالدة التى اخذت على عاتقها انارة طريق البشرية والسير بالانسانية الى الآفاق الرحبة الواسعة التى يتطلع اليها المصلحون المكافحون .

لقد كان عمر بـن الخطاب رضى الله عنه حكيما نافذ البصيرة بعيد النظرة حين جعل من حادث الهجرة النبويه تاريخا للمسلمين يحسبون منه ايامهـم ويؤرخون به احداثهم فلقد كان يرمى من وراء ذلك الى تخليد هـذا المغزى العظيم فى نفوس المسلمين .. مغزى الكفاح ضد الظلم والطغيان والثورة على الفساد والمفسدين ومـا الى ذلك من معان جليلة سامية توحى بها هجرة الرسول الاعظم وقائد الانسانيه الاكبر سيد الثوار المكافحين المجاهدين .

والهجـرة بهـذا المعـنى انما هى رسالة كل قادر عـلى الكفاح فى سبيل الاصلاح بكل وسيلة وباى سلاح . . لافرق فى ذلك بين القادر على الكفاح بماله او برأيه او بلسانه او بقلمـه او بروحه ودمه .

« عصام »

الى جنة الخلد

تتقدم اسرة تحرير « الطليعة » الى الاستاذ محمد عبد القادر بامطرف بأحر تعازيها الصادقة فى وفاة والدتـــه المغفور لها .

تغمد الله الفقيده بواسع رحمتـه والهم ذويها الصبر والسلوان .

وانا لله وانا اليه راجعون .

بلادى والعام الهجرى الجديد

للشاعر : سالم زين باحميد

عـام جـــديد
تصايح الأطفال فى فرحتهم
عـام جـــديد
ففى بـــلادى
يهتف الكبـار . . والصغار
لمقـــدم العـام الجديد
لمطلع الهـــلال
تهلل الأطفـال
يجتمـع الكبـار
لترسم الآمـال
وتنشـد الأزجـال
ترتـل الدعاء . . والنشيد
لمقـدم العام الجديد

* * *

وتمـضى الأيام
وتـبرد الأحـلام
وتـذبل الآمـال
فى القلوب . . فى الأعماق
والناس فى الخـلاف عائشون
وفى دروب الشك تائهون
فـــلا وفاق
ولا اتفـــاق
والعام ، فى قسوته ماض بلا وقوف
ليأكل القلوب
فى سعيـه الدؤوب
يشرف على الغـروب
وامتى قابعـة فى صمتهـا البليد
كلا . . ولا فى عامها جديد
خال من الحياة والأمـــل
وتمضى الأيام فى صمت فى ملل
ليطلع الهلال من جديد
وتلتهب قلوبهم بالشوق للحياة
ويسرعوا فى فرحة . . يرتلوا النشيد

* * *

وهكـــذا تحيا بلادى
تحفظ الطقـوس
لاتفهم المعنى من الحياة . . والسنين
ولم تحاول ان تجارى الركب فى المسير
وتبعث الايمان فى النفوس
قد لفها الدهر بثوب الذل والضباب
فهى بلا شوق بلا ادراك للحياة
تنتظر المـــوت
وفى غيبوبة تعيش
تؤمن بالدجل وبالسحر وبالصروف
لم تعـرف الدين على حقيقـة الرشاد
لم تعرف الدين دليل الناس فى الحياة
ورافـع الجبـاه
يدعـو الى العـز الى المجـد الى السلام
الى حيـاة حـــرة
يدعو الى الأمـام
يدعو لبعث العلم بين الشعب فى اندفاع
يدعو الى التطوير
لايدعو الى الجمـــود
يدعو لرفع الخوف والتقليد والفساد
يحطم الاصنام والأوهام لاتعيش . .
فى ظله شعوذة ، غـرور
ولا يبارك ظلمه القرون
والـديجـور
الدين صانع الحياة . . خالق الاباء
اذ يرسم الطريق للاجيال فى ضياء
يدعو لعيش الشعب فى علم . . وفى نعيم
يبعث فى اتبـاعه القـوة
والكـمال
لايرتضى بالعيش فى سذاجة الأطفال
يشجع الانسان فى الكشف عن العلوم
اعياده رمز الى الكفاح والنضال
رمز الى المجـد الى الخلـود

* * *

متى أراكم تفهمون حقيقـة الكتاب
عـزقوا الحجاب
وفى بلادى يطلع الهلال
ويمضى الركب بنا . . فى ثورة الشباب

سالم زين باحميد
مدوده ـ حضرموت

استعمل فى طعامك السمن الهولندى الممتاز:

ماركة : البقرة السوداء

يمنحك الصحه الجيده والمذاق اللذيذ

ربات البيوت والطاهون فى المطاعم والفنادق الكبرى يستعملون سمن

﴿ البقرة السوداء ﴾

لانه صافى ونقى مائه فى المائه

المورد الوحيد بحضرموت

عوض عمر باعوم

استعمل من اليوم سمن : البقرة السوداء

بشرى للمزارعين وملاحى السفن

بوصول دفعة جديده من

مكاين : لستر

قوة ٥ - و٦ - و١٢ خيل

المكاين التى اكتسبت الشهرة الواسعة

فى جميع انحاء حضرموت وعـدن والجنوب بأسره

لمتانتها وجودتها ومقاومتها لجميـع الطوارىء

اطلبها من محل الوكيل بالمكلا

غلام على اسماعيل عبد الرحمن

عمارة يعقوب الجديدة

توجد لدينا جميع قطع الغيار وباسعار مناسبه

مكاين : لستر

مشهورة ومجربة وواسعة الانتشار

العرب في زنجبار

مشاكل تستدعى مواجهة سريعة من حكومات حضرموت
خسر الحضارم والهنـــود مائتى مليون شلن فى يوم واحد !!

هذه بواخر حكومة الهند قـد ترددت فى شهر واحد ثلاث مرات الى ممباسا ومرة واحدة الى زنجبار لتأخذ رعاياها ولاتزال تتردد لاخـذهم وحامى الذمار انكليزك ايها الحضرمى لايهمه الاان يرسل صواريخه الى مقاطعة « حريب » لتدمر أخوتك اليمنيين.

هل فى امكانى ان ارسل صيحة واحدة من شرق افريقيا الى حضرموت فتهز جبالها ؟ حتى يستيقظ المسئولون بها من سباتهـم العميق فيفطنوا ان لهم رعايا فى شرق افريقيا يجب ان تمد اليهم يد المساعدة ويجب الأهتمام بهم فليس عرب حضرموت فى شرق افريقيا فى مأزق واحد بل هم فى مآزق متعددة متنوعة يستدعى الواحد منها ويستلزم ان تقوم حكومتا حضرموت بأرسال وفد يدرس حالتهم ويعالج المعضلات التى تواجههم .

ان كثيرا من عـرب حضرموت هنا لايحملون جوازات سفر أصـلا وكم كتبوا الى حضرموت بخصوصها فلم يتلقوا اى رد حولهـا وكم ترددوا الى سفارة حامى الذمـار الانكليز فى نيروبى فما أفادهم الا الانتظار الطويل بدون جدوى .

هذا من جهة جوازات سفرهم ثم ان لهم اموالا تقدر بالملايين لو سحب بعضها الى حضرموت لجعلها سويسرا الجنوب العربى .

ثم ان بعضهم يئن تحت مخالب الفقر والمسغبة فهو لايستطيع ان يرحل بنفسه فضلا عن عائلته التى كم هى فى بؤس وشقاء وليس هنا جمعيات حضرميه ذات اهمية تسعى فى ترحيل العائلات الفقيرة بالاكتتابات لها أو نحوها .

لهذا ولغيره من المشاكل يلزم على حكومتى حضرموت ارسال وفـد يتصل بحكومات شرق افريقيا حـول ماذكرته من المشاكل المتعلقه بالعرب الحضارم هنا .

ان التمرد مـن الجيش والشعب الذى حصل فى دارالسلام يوم الثلاثاء ٣ رمضان ١٣٨٣ كصدى لحوادث زنجبار خسر فيه الاجانب العرب والهنود مائتى مليون شلن هذا فى دار السلام عاصمة تنجانيكا فقط وهناك ملايين الملايين للاجانب العرب والهنود تريد منهم حكومات شرق افريقيا ان يغادروها ولم تتعرض لممتلكاتهم هذه بكلمة واحدة حولها اللهـم رحماك بأجانب شرق افريقيا الابرياء .

وبعد حوادث زنجبار وبعد التمرد فى دار السلام لمدة يوم واحـد فقط صادرت حكومة تنجانيكا جميـع السلاحات التى فى بيوت العرب حتى لايدافعوا بها عن انفسهم فى المستقبل والعربى شجاع بطبعه واذا كان لديه سلاح فانه سيأتى بالعجائب والغرائب اللهم رحماك بالعربى فى هذه الديار .

اخى الحضرمى فى المهجر ثق بالله وحده وتوكل عليه وتمسك بالحنيفيه السمحة واعلم أن ماقدره الله لابـد واقع وانظر فيما بينك وبين ربك فان اقمت مابينك وبين خالقك صلحـت حالتك واستقام امرك وان كان مابينك وبين الله غير مرضى فربما ان ماأصابك فى مهجرك من ذل وشقاء ونقص فى الانفس والاموال هو من اجل أنك افسدت مابينك وبين الله فاستفت قلبك وحاسب نفسك قبل ان يحاسبها غيرك ان الله لايغير مابقوم حتى يغيروا ما بأنفسهم واذا اراد الله بقوم سوءاً فلا مرد له .

وأخيرا انشدك للتسلية هـذه الابيات :

فقل لمـن بصروف الدهر عيرنا
ماحارب الدهر الا ماله خطر
أما ترى البحر تعلو فوقه جيف
وتستقر باقصى قعـره الدرر
على البسيطة اشجار منوعـة
وليـس يرجم الا ماله ثمـر
وفى السماء نجـوم لاعداد لها
وليس يخسف الا الشمس والقمر

اخى الحضرمى قـد رأيتك فى شرق افريقيا غافلا عـن الله فغفل الله عنك نسوا الله فنسيهم رأيتك لاتذكر الله فى صباحك ومساءك فلم يذكرك

[البقيـة على صفحـة ٨]

«الحلقة العاشرة»

ملخص

فى هذه الحلقه يتحدث الكاتب عن واجب حكومات حضرموت حيال رعاياها فى شـرق افريقيا ؛ ويطالبها بالتدخل لحماية ارواحهم وممتلكاتهم ، ويتحدث عن مآسيهم الكثيرة فى المهاجر ، وعن ترفهم وبذخهم ، وعن اغفالهم لذكر الله ويروى قصـة المائتى مليون شلن التى خسرها الحضارم والهنـود فى يوم واحد ، يوم عصيان الجيـش والشعب فى دار السلام عاصمـة تنجانيقا .

شارك الملايين
في الاستمتاع بتدخين
سجاير رُوثمان كِنج سايز فلتر

الزيادة في طول السيجارة والفلتر الدقيق يعطيانك نعومة مزدوجة

أوسع سجاير كِنج سايز فرجينيا إنتشارا في العالم

الوكيل الوحيد بحضرموت : حسين محمد العمودى

صيدلية الشريف

عدن — قسم (أ) شارع رقم (١) (كريتر)

SHERIFF PHARMACY
SECT. (A) ST. No 1
KING SOLAIMAN STREET
PHNE: (4792) CRATER - ADEN

كما توجد لدينا الوكالات الآتيه :

« ١ » شركة ليو — دنمارك « ٢ » شركة كاليك — انجلترا
« ٣ » شركة ديسبين ازهيل — فرنسا « ٤ » شركة شيرنج — امريكا
« ٥ » شركة ساب — ايطاليا « ٦ » شركة سبيلاج — سويسرا
« ٧ » بنسى بايرن — انجلترا « ٨ » مكس هينج — المانيا

صيدلية الشريف توفر لك الأدوية الجيدة

نظـــرات من حولنـــا . . « بقية »

مافى وسعهم للمحافظه عليه وتدعيمه ان اولئك الذين يتسلون بجهل شعبنا ويعيشون على الفرقة والاختلاف بين فئـات الشعب تعجب منهم عندمـا تراهم يدافعون عن الترهات والتفاهة بحماس بالغ واذا طلبت من احدهم أن ينضم الى تلك الكتل المتراصـه من البشر والتى تتدافع وراء الطبل رافعة العصى الغليظه تأفف وتعزز ولم يرض لنفسه ان يكون واحـدا من اولئك الذين يتفـرج عليهم حتى لو اخترت له المقدمـه والرئاسه لذلك الطابـور الطويل لأنه يعـرف فى قرارة نفسه ان هـذه الجماعات المتراصه ماهى الا كقطيع من الأغنـام تمثـل العصى والسكاكين قرونها لتتناطح بها جماعات أخرى فى مثل وضعها ويكفى لسوقها شخص واحد يزعجها من الخلف لتمشى حثيثا أمامه الى مواضع سلخها لتلقى مصيرها المراد لها .

وأخيرا فان هـذه الغشاوة على أعين شعبنا ستر تفع قريبا وعند ذلك سيلتفت شعبنا ليرى من كان يعصب على عينيه ليمنعه من رؤيـة النـور فيجره ليضعه امامه ويدوسه بقدمه وينطلق شعبنا الى حياة الحريـــة والكرامة والشرف .

« ابن الشعب »

العرب فى زنجبار « بقية »

الله فى صباحه ومساءه رأيتك بعيدا عن ذكر الله واداء واجبه فـكان الله بعيدا عنك بمعونته لك ذلك ابو الدرداء رضى الله عنه حفظ الله داره من الحريق الذى اصاب الحى الذى كانـت داره فيه بالرغم من أن داره وسـط الحى فاحترق الحى كله الا دار ابى الدرداء رضى الله عنه ولما سئل عن هذه الاعجوبه اجاب انى سمعت حبيبى محمداً صلى الله عليه وسلم يقول من قال صباحا ومساءاً بسم الله الذى لا يضر مع اسمه شىء فى الارض ولا فى السماء وهـو السميع العليم ثلاث مـرات لا يضـره شىء ولهذا سلمت دارى من الحريق لأنى اقول هذه الكلمة صباحاً ومساءاً ثلاث مرات .

ان الشباب المائع مـن اخوانى الحضارم فى الوطن والمهجـر لا يؤمن بمثل هذا ويعده خرافات وهب جاهدا ليقلد الغرب فى كل شىء حتى فى الاعراض عن الله « ومن يعرض عن ذكرى فان له معيشة ضنكا » اللهم لا سهل الا ما جعلته سهلا اللهم اهدنى واهد هذا الشباب المائل عن الفقه الاسلامى والاذكار النبوية حتى يستقر امـره راضيا مرضيا فى وطنه ومهجره آمين .

فى الذكرى الخامسة لمـــولد صحيفة « الطليعة »

الخميس ٢٨ مايو ١٩٥٩ صـــدر العدد الأول من صحيفـة « الطليعة » الغراء .

واليوم الخميس ٢٨ مايو ١٩٦٤ يصدر العدد (٢٥١) حيث نودع به العام الخامس ونستقبل العام السادس من عمر « الطليعة » المديد ان شاء الله.

واننا نأمل ان تكلل جهود صحفنا المحلية التى بذلتها وتبذلها من اجل النهوض بمرافق حياتنا الاقتصاديـه والسياسية والاجتماعيه بالتوفيـــق والنجاح وهذا يتوقف اولا واخيرا على مدى الاستجابه الحسنه التى يقابل بها المسئولون ما ينشر من آراء وتوجيهات وانتقادات.

ونحـن لا نستطيع ان نستعرض الموضوعات التى طرقتها صحافتنا خلال الاعوام الماضيه فهى كثيرة جدا . ويكفى ان نقول انها شاملة لجميع التطلعـات التى يتوق الى تحقيقها شعبنـا العربى فى حضرموت .

اننا فى مناسبة انقضاء خمسه اعوام على صدور أول صحيفة حضرمية ندعو المسئولين لـكى يعطوا العنايه اللازمة والاهتمام الجدى لكل ما نشر او ينشر عن احتياجات الأهالى وتطلباتهم فى كافة الميادين . فان الصحافة ليست الا اللسان المعبر للشعب تترجم احاسيسه وتعكس امانيه .

وشكرا . . شكرا لصحافتنا المحلية . . وتهنئة صادقة « للطليعة » الرائده فى عامها الجديد .

أحمد سعيد بلحارث
« الدوفه »

* * *

LAND-ROVER
offers a range of body styles
from station wagon
to fire engine!

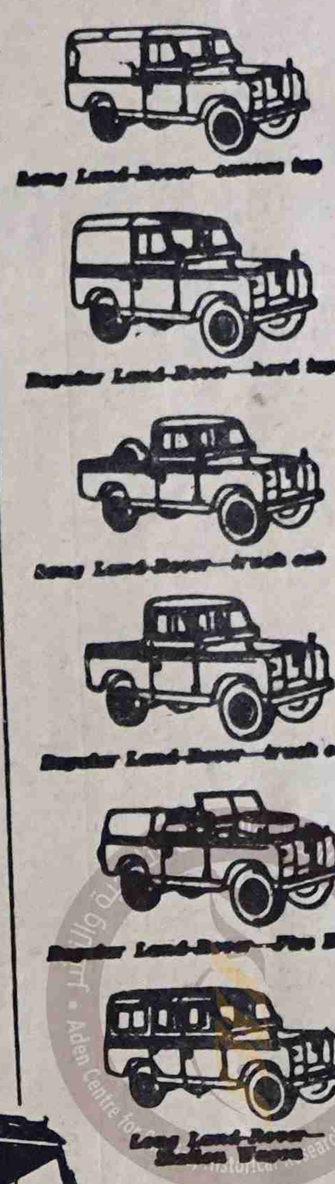

There are nine different body styles on two different chassis lengths in the Land-Rover range. There's a total of seventy-six optional extras available for specialised duties. And there's a choice of petrol or diesel engines.

In fact, just about the only things Land-Rovers have in common are toughness and reliability. All of them are built by engineers with more than ten years' experience of 4-wheel drive, go-anywhere vehicles . . . and all of them feature especially rugged suspension, which maintains sub ground clearance over really rough country. That's been proved over some of the toughest miles in the world.

There's no substitute for the 4-wheel drive PETROL or DIESEL LAND-ROVER

Spares and servicing facilities are available everywhere

Built by the Rover Company Ltd., Solihull, Warwickshire, England—one of the great names in British Engineering

DEALER'S NAME AND ADDRESS

يمكنك الاعتماد على سيارات لاندروفر وثق بانها ستعطيك الراحة والخدمة الممتازة
هـذه السيارات ذات المميزات المتعددة جعلتها صالحة للاستخدام فى جميع الاراضى
فى الصحاري وفى الطرق الصخرية وفى كل مكان ولاي غرض
[لـكافـة الاستعلامات اتصلوا بالوكيل الوحيد لمحمية عدن الشرقية]
سعيد أحمد باحاج
(المكلا) حضرموت صندوق البريد رقم ٣٨

يوجـــد لدينا اسكريم بالشيكولاته واسكريم فى اكواب مثلجـــة
كما توجـــد لدينا جميع انواع البسكويت والحلويات والفواكه واللحوم وغيرها
اقصـــدوا : « بقالة الجنوب » لصاحبهـــا : محمـــد سالم بوسبعـــة

حول حرية التنظيم السياسى «بقية»

ولقد أشرت الى الجبهه الوطنيه فى مقالى المنشور فى العـــدد ٨٧ من « اليقظه » عند تأكيد ضرورة قيـام تنظيم موحد لقوى الشعب اذ لا يمكن للشعب ان ينتصر فى معركة دون توحيد قواه وجهوده .

ولكن الاستاذ عصام يخشى على الوحدة « من الاحـزاب المتضاربة المتناقضة » والتى « يختلط فيها الحابل بالنابل » ومن ان يندس فيها « كل من يتشدق بالوطنية ويدعى الغيرة على مصالح الشعب » و « عناصر الشقاق والتخريب والعمالة » .

ولقد أثرت موضوع الجبهة الوطنية – وكان لابد ان اثيرها – عند مناقشتى لأهمية وحدة الشعب الوطنية فى نضاله التحررى ولأهمية قيام تكتل تنظيمى لهـا واكدت ضرورة قيـام تنظيمات سياسية فى كل أجزاء الجنوب وعدم الاكتفاء بالتنظيم السياسى فى عـدن وذلك من أجل تقوية وتدعيم وتنظيم نضالنا الوطنى فى كل أجـزاء بلادنا كما اشرت اننا اذا كنـا لا نستطيع فى ظروف واسباب معينة ان نقيم جبهتنا الوطنية الديمقراطية الآن فان علينـا – وذلك أهم ماينبغى ان نحرص عليه – ان ندعم وحدتنا الوطنية حتى قيـام الشكل التنظيمى لها .

ولقد كان واضحا بذلك اننى اقصد بالقوى التى ينبغى ان تحقق وتصـون وحدتها ثم تعمل على تعزيزها فى اطار تنظيمى ؛ القـوى الوطنية الشعبيـة لا عناصر العمالة والشقاق ولا عناصـر التخريب ولا أية قوة معادية للشعب .

وكلى ثقة ان الاستاذ عصام قد ادرك بالفعل ذلك .

واذا كنـا فى شك من ان بعض العناصر اللاوطنية والتى قـد ينخدع الشعب بواجهتها قد تستطيع الاندساس فى صفوف الوحـدة فليس امامنا الا العمـل على تعميق وعى الشعب بكل من نجد انه يعمل على خداعه والعمل بالتحلى بالمزيد من اليقظة والحـذر وكشف كل المغامـرات والاساليب المعادية لحركتنا والأشخاص والعناصر العاملين على خداع شعبنا .

ونحن نؤمن ان الشعب يستطيع أثناء تطور النضال ان يكتشف العملاء والاندساسيين وينبذهم نبـذا من صفوفه هـذا اذا استطاعوا التمويه والتضليل فى البداية

ولاشك ان الاستاذ عصام يوافقنى على ان تخوفـه من اندساس العناصر المادية لأهداف الشعب سيكون اكثر ازديادا فى حالة قيام حزب واحد وهو الذى سيضم شئنـا أم أبينـا فى ظل الظروف والأوضاع الراهنة التى نعيشها الحابل بالنابل وعناصـــر الشقاق والتخريب الى آخره .

ان اسلم شىء نعمله الآن هو ان نحقق تنظيماتنا من جهة وان تتكاتف العناصر والقوى الوطنية من جهة ثانيه وان نعمل على عزل العناصر اللاوطنيه من جهه ثالثه . واذا كان هناك خوف من ان الشعب قد لا يستطيع التمييز فاننا نؤمن ان الشعب ومن خلال نضاله ووحدته قادر على التمييز بين « نضال الشرفاء ومناورات العملاء » .

واذن فان النص الدستورى الذى يجب ان نحرص على توفره سواء فى حضرموت أو غيرها من أجـزاء الجنوب لا يمكن ان يكون نصا لا يلزم بحريه الأحزاب ولا يحصرها ولا يجب ان يفوض الأمر للمشرع المادى ليتصرف فى هذا الشأن حسب الظروف الملائمه لمصلحه البلد دون ان يصدم بنص صريح فى الدستور يلزمه بشىء محدد لا يستطيع ان يتصرف فيه وفقا للمصلحة . لا ينبغى ولا يمكن ان يكون شيئا من هذا الذى يقوله الاستاذ عصام مع كل احترامى له .

ذلك لأننا لو أخذنا بذلك لن نحقق شيئا لمصلحه البلد ؟ ثم كيف يمكن ان نفوض امرا جوهريا من حق الشعب لمشرع أو حتى جملة مشرعين ومن هو هذا المشرع الذى سنفوض له أمـــر الشعب ؟ وعلى اى طروف سياسيه يقال لنا هذا الكلام ؟ ومصلحة من هى التى سيعمل لها صاحب التشريع فى ظل هذه الظروف التى نعيشها .

ان النص الدستورى الذى ينبغى ان نحرص عليه هو نص يسمح بحريه قيام التنظيم السياسى وللشعب بعـد ذلك ان يقيم تنظيماته وان يكافح من أجل وحدته وخلق وحدته التنظيميه والعمل على عـزل وفضح اى تنظيم سياسى معاد له .

وليس هناك من طريق أسلم منه لحركتنا الوطنيه ولشعبنا ولبلادنا .

وللاستاذ عصام وللطليعه الزاهرة تحياتى وتقديرى .

على باذيب

مصاب آل الناخبى

* توفى بالجمهورية العربيه المتحدة المغفور له احمد محمد الناخبى وكان قد سافر اليها فى الشهر الماضى للعلاج .

فالى والد الفقيد واخوانه واولاده أحر تعازينا الصادقه فى فقيدهم الراحل ونسأل الله له الرحمـة ولذويه الصـبر والسلوان .

ندوه عامـة

* سوف تعقد نـدوة عامـة بدار نادى الاتحاد الثقافى بالشحر مساء الخميس الموافق ١٦ محرم ٨٤ فى تمام الساعه السابعه .

وموضوع الندوة : مسئوليه الشباب نحو الوطن .

تذكـر دائما ماركـة . د. يليكـو

انها رمز السمن الصحى الممتاز

من صنع شركة
يونيلفر اكسبورت روتردام
بهولنده

سمن
صافي
نـقى

المورد الوحيد بحضرموت

عبود باعبود بن عفيف وشركاه

المكلا – ص.ب ٨٩ ﴿ حضرموت ﴾

كلورايد
CHLORIDE

كلورايـد أقوى البطاريات فى العـالم واكثر مدة للاستعمال

كلورايـــد

انتاج أكبـــر المصانع فى العالم

أيها المالك الكريم :

لاتـدع الفرصة تفوتـك بان تستعمل لسيارتك بطاريـــه « كلورايد » أنها المتينة والقوية وطويلة المدى وزهيدة الثمن

تجدونها لدينـا لمختلف السيارات اللورى والصغيره

مستودع شريف العمومى

على الشارع الرئيسى بالمكلا – وطريق السكرتاريه

وظيفة شاغرة

تعلن ادارة المستشـار المقيم والمعتمد البريطانى بالمكلا عن وجود وظيفه شاغرة لكاتب يجيد الطباعة على الآله الكاتبـــة الانكليزية وله المـام باللغتين العربيه والأنكليزيه والوظيفه بدرجه د – ٢ تبدأ بمرتب شهرى قدره ٤٨٥ شلنا وعـــلاوة طباعه قدها ١١٠ شلنا فعلى الراغبين أن يتقدموا بطلباتهم الى ادارة المستشار وآخر موعد لقبول هـذه الطلبات هو يوم ١٠ / ٦ / ١٩٦٤ م .

المستشار المقيم والمعتمد البريطانى بالنيابه

ادوار التاريخ الحضرمي

صدر هذا الكتاب القيم

لمؤلفه السيد محمد احمد عمر الشاطرى

طبع دار الكتب ببيروت

الناشر : مكتبه الارشاد بجدة

الموزع بحضرموت

مكتبة الشعب

عند مدخل مسجد عمر الكبير ص ب : ٢٨

الثمن : ٧ شلنات

بادر باقتناء نسختك قبل نفاد

الكمية المحدودة

(كايـــرو) (كايـــرو) (كايـــرو)

السيجارة الـــتى ترضى جميـــع الاذواق وتنـــاسب مزاجـــك

[حجم كبـير « كنج سايز » ٢٠ سيجاره
حجم طويل « لونج سايز » ٢٠ و ١٠ سيجاره]

انتاج شركة النصر للدخان والسجائر

احدى شركات المؤسسه المصريه العامه للصناعات الغذائية

طبعت بدار الطليعة بالمكلا