تأسست فى ٢٨ مايو سنة ١٩٥٩ ميلاديه

العدد : ٢٦٦

الطليعة

AL-TALEEAH
MUKALLA -- HADRAMOUT

صحيفة اسبوعية سياسية قومية

الخميس : ٤ جماد أول ١٣٨٤ الموافق ١٠ سبتمبر ١٩٦٤

السنة السادسة

صاحب الامتياز
ورئيس تحريرها المسئول
احمد عوض باوزير

تعنون الرسائل الى :
ص. ب : ١١٥
المكلا — حضرموت

عيد ميلاد السلطان القعيطى

عطلت المصالح الحكومية وكذا الشركات التجاريه يوم الاثنين الماضى بمناسبة ذكرى عيد ميلاد السلطان عوض بن صالح القعيطى .

وقد اقيمت بعد الظهر ، بساحة القصر السلطانى حفله بهذه المناسبة استعرضت فيها بعض فرق الجيش النظامى والشرطه المسلحة والباديه كما جرت بعض الألعاب الرياضيه .

هذا وقد أناب السلطان فى حضور الحفلة نجليه الأميرين غالب وعمر.

«مجلس الدولة» يقرر نشر مذكراته المتبادلة مع المستشار البريطانى المقيم

المذكرات تتحدث عن عرض بريطانى بديل عن المساعدة العربية

بريطانيا مستعدة لتحمل اللوم (كله) مقابل رفض المساعدة المصرية

نشرت الحكومة القعيطية ؛ من جانبها ، نصوص المذكرات والرسائل التى تبادلتها مع المستشار البريطانى المقيم حول مساعدات الجمهورية العربية المتحدة للتعليم بحضرموت .

وفى هذه المذكرات او الرسائل اوضحت الحكومة بما لا يترك مجالا للتردد او الشك انها تتمسك بموقفها من ضرورة استقدام المدرسين المصريين وان تكون عند شرف الكلمة وانها رفضت البحث فى عرض بريطانى بديل عن المساعدة العربية . وانه لا يمكن اطلاقا الاستغناء عن مساعدات الجمهورية العربية المتحدة فى الحقل الثقافى.

وابدت هذه المذكرات اسفها للاقتراح البريطانى بأن تتحمل بريطانيا اللوم كله فى مقابل ان نقبل نحن رفض المساعدات العربيه.

ورفض المجلس ان يقبل هذا الموقف المخادع لما فيه من منافاة لكل القيم الخلقية.

ولم يفت المجلس ان يذكر ان عرقلة المصريين فيه حرج بالغ يجعل من الصعب عليه الاستمرار فى مهمته .

وفيما يلى مقتطفات من تلك المذكرات او الرسائل التى يجرى [تبليغها] المواطنين بصورة او بأخرى .

انسجام تام

« حضر مندوب الدوله الكثيريه السيد على عبد الله بن سميط اجتماع مجلس الدولة مساء يوم الجمعة الماضى . واشترك فى النقاش الذى دار فى المجلس ووافق على وجهات النظر التى توصل اليها !! »

من مذكرة الحكومة
الى المستشار المقيم
٣ سبتمبر ٦٤

شرف الكلمة

« ان مجرد طلبنا نحن المساعدة من الجمهورية العربية المتحدة يكفى ادبياً وخلقياً ومنطقياً وسياسياً ان يجعلنا نتمسك بموقفنا ونكون عند شرف الكلمة . »

من مذكرة الحكومة
الى المستشار المقيم
٣ سبتمبر ٦٤

توزيع الادوار !!

« اما اقتراحكم بأن تتحمل بريطانيا اللوم كله فى مقابل ان نقبل نحن رفض المساعدة العربيه فان مجلس الدولة يجب ان يسجل هنا اسفه لهذا الاقتراح . اذ ان المجلس لا يقبل ان يقف موقفا مخادعا منافيا لكل القيم الخلقية . »

من مذكرة الحكومة
الى المستشار المقيم
٣ سبتمبر ٦٤

تصور خاطىء !!

« قلتم ان الغالبية فى هذه البلاد لا يهمها الحصول على مساعدات الجمهورية العربية المتحدة بالذات . ويؤسفنا ان نقول ان هذا تصور خاطىء ونؤكد لكم هنا ان الغالبية ترى خلاف ذلك »

مساعدة بشرط !!

« ان مجلس الدولة لا يستطيع البحث فى اية مساعدة بريطانيه يكون شرطها الاعتذار عن قبول مساعدة اخرى !! »

من مذكرة الحكومة
الى المستشار المقيم
٣ سبتمبر ٦٤

احراج !!

« ان المجلس يرى فى تأخير الرد بالموافقة على التسهيلات المطلوبه احراجا يجعل من الصعب عليه الاستمرار فى مهمته »

من مذكرة الحكومه
الى المستشار المقيم
٣ أغسطس ٦٤

خطر حقيقى !!

« استخدم مدرسون من طلبة المدارس بعد تخرجهم مباشرة من غير ادنى توجيه او تدريب ناهيك عن الخبرة . كما استلف المرحلة المتوسطه مدرسون من المرحلة الابتدائية وبهذا اصبحت الغالبيه العظمى فى المدارس المتوسطه من المدرسين غير المؤهلين لها.

وانه من مجموع ثمانين مدرسا بهذه المرحلة يبلغ عدد المؤهلين تماما حوالى ٢٠ مدرسا اى بنسبه ٢٥ ٪ وبهذا اصبحت المستويات التعليمية فى خطر حقيقى . »

من مذكرة الحكومة
الى المستشار المقيم
١١ اغسطس ٦٤

الكم والكيف !!

« ينبغى ان نقول انه لا يوجد تعليم للبنات بالمعنى الصحيح لا من ناحية الكم ولا من ناحية الكيف . »

من مذكرة الحكومة
الى المستشار المقيم
١١ اغسطس ٦٤

الشيخ بكير يستقيل من عضوية [مجلس الدولة]

علم « مندوبنا » فى الدوائر القضائية ، ان فضيلة الشيخ عبد الله عوض بكير ، رئيس المجلس العالى قد قدم يوم أمس « الثلاثاء » استقالته من عضوية مجلس الدولة .

وان هذه الاستقالة ؛ قد بنيت أساسا ، احتجاجا على رفض الاستشارة البريطانيه دخول الأساتذة المصريين الى حضرموت .

هذا وقد لوحظ فى اجتماع مجلس الدولة الذى انعقد فى الليلة الماضيه بدار السكرتارية تغيب الشيخ بكير عن حضور الجلسة . كما ان المجلس لم يحط علما بعد بهذه الاستقاله !!

جنود بريطانيون يتمركزون بمطار الريان

ترابط بمطار الريان قوة بريطانية قوامها ستون جنديا . كما ترابط به كذلك طائرتا « هليكوبتر » كانتا قد حلقتا يوم السبت الماضى على ارتفاع منخفض فوق سماء العاصمة ؛ محدثه ازعاجا للمواطنين المسالمين !!

هذا ويقوم الجنود البريطانيون بتدريبات يوميه لعمليات النزول من الجو بواسطة الطائرتين المرابطتين بالمطار كما ان بعض اجراآت الأمن قد اتخذت فى المطار بالنسبة للعمال العرب الذين يعملون هناك .

التوصل الى تسوية عادلة لمشكلة المزارعين بغيل باوزير

تم التوصل الى تسوية عادلة لمشكلة المزارعين بغيل ابى وزير .

أجيبت جميع مطالبهم التى تقدموا بها الى الحكومة لمساعدتهم على التغلب على المتاعب التى يلاقونها من جراء استئجارهم لأراضى الحكومة .

وتقضى هذه التسوية بتخفيض الايجار الى النصف ورفع القروض الزراعيه الى أربعة آلاف شلن بدلا عن الألفى شلن وتخفيض فائدتها الى ٣ ٪ ومنع تخزين الوزيف بغرض الاتجار فيه او الحصول على الربح الفاحش . وتكليف الحكومة اصلاح السواقى ونقص ضريبة البلديه من ٩٠ شلن الى ٤٥ شلن (للفرده) ورفع يد المجلس عن التدخل فى شؤون الزراعة والمزارعين .

هذا وقد أقبل المزارعون الآن على تجديد عقود الايجار للعام الجديد وكانت أزمة قد بدأت تظهر خلال الاسبوع الماضى فى أعقاب اجماع المزارعين على رفض تجديد عقود الايجار فى حالة رفض الحكومة لمطالبهم التى تتلخص فى تقديم تنازلات من الحكومة نظرا لما آل اليه حال المزارع من بؤس وفقر وافلاس ولقد كان لموقف الحكومة هذا أطيب الأثر فى نفوسهم.

اعتداء من الواحدى على القعيطى

ذكر ان اعتداء جديدا قامت به القوات الواحديه على موقع يقال له « ريدة سعيده » داخل اراضى السلطنه القعيطية .

وقد تجدد اطلاق النار هذا الصباح (الاربعاء) . كما ارسلت تعزيزات الى المنطقة . هذا ولم ترد تفاصيل بعد عن الخسائر بين الجانبين.

الافراج عن المعتقلين

أطلق يوم أمس (الثلاثاء) سراح جميع المعتقلين فى حوادث المظاهرات.

ولم يرد ذكر عن اية اجراآت سوف تتخذ لتقديمهم الى المحاكمة !!

المشكلة اكبر .. من تخفيض الايجـــار

بقلم : عصام

المزارعون فى غيل باوزير يعيشون مأساة محزنة مؤلمة . . لايستطيع ان يدرك قسوتها وفظاعتها الا كل من شاهد بعينى رأسه مظاهر التعاسة والشقاء التى يحياها هؤلاء البؤساء صباح مساء بين جدران مساكن متهدمة كل مافيها ينطق بالبؤس والحرمان والألم . . لو اطلعت عليها لوليت منها فرارا ولملئت منها رعبا .

والحكومة لاتتنبه لمشكلة هؤلاء المزارعين أو هى « مأساتهم » على الأصح الا مرة واحدة كل عام . . وذلك عندما يحين ميعاد تأجير أراضيها الزراعية حيث ترسل أحد موظفيها المحظوظين ليقضى نزهة مريحة فى بستان القصر السلطانى بالغيل ويحاول أثناءها أن يؤدى بنجاح المهمة الخطيرة التى أوفدته الحكومة من أجلها والتى تقلق بال المسؤلين بالعاصمة فى مثل هذا الوقت من كل عام .

وهذه المهمة ليست بالطبع الاستماع الى شكاوى المزارعين ودراسة مشاكلهم الكثيرة المعقدة وايجاد حلول عملية لها وانما هى حمل المزارعين بشتى الوسائل والطرق على الاعتصام بالصبر والمسارعة بتوقيع عقود الايجار للأراضى التى يزرعونها . . حتى تضمن الحكومة المبالغ التى يدفعها هؤلاء التعساء الى خزينة الدولة وحتى لاتتأثر الميزانية العامة بأى نقص يسببه لها توسلات المزارعين التى تتكرر كل عام وطلباتهم التى لاتنقطع بتخفيض المقادير المفروضه عليهم من الضرائب والايجار .

فاذا وقع المزارعون وثائق الايجار انتهت المشكلة بالنسبه للدولة الى عام قادم يتكرر فيه نفس المشهد بنفس دوافعه وصوره ونتائجه دون زيادة أو نقصان . .

اما بالنسبة للمزارع فان توقيعه لعقد الايجار يعنى بداية عام جديد من المشاكل والمتاعب التى لاحد لها ولاحصر والتى عليه أن يواجهها ويتحملها وحده دون أن ينتظر من أحد مساعدة ماديه أو مشورة فنية او علاجا للمشاكل التى يتعرض لها بسبب جشع المرابين واطماع المحتكرين للوزيف او ضمانا لتسويق حاصلاته من التمباك او تحديد للاسعار بطريقة تحول دون تلاعب التجار المستغلين .

المساعدة الوحيدة التى يتلقاها المزارع هى القرض البسيط الذى تقدمه الجمعية التعاونيه والذى لايزيد عن الف شلن للفردة الواحدة تدفع على اقساط بعد أن يقتطع منها عشرة فى المائة أرباحا للقرض التعاونى . . كيف يواجه بهذا المبلغ الزهيد ﴿ الفى شلن ﴾ فقط نفقات زراعه فردة لاتقل تكاليفها عن عشرة آلاف شلن . . ؟ من اين ياتى بالباقى . . ؟ .

ليس أمامه طبعا سوى المرابين المجرمين الذين لايقنعون بأقل من عشرين فى المائه وقد يصل مايفرضونه عليه من ربح فاحش الى اكثر من ثلاثين فى المائه . . وليت المصيبة تنتهى عند هذا الحد . . ان محتكر الوزيف قاعد بالمرصاد للسبعين الباقية وبدون مبالغة فان ربح محتكر الوزيف يصل احيانا الى اكثر من خمسين فى المائه دون أن تدركهم رحمة او تخطر بقلوبهم عاطفة شفقه . . فاذا لاحظنا أن نصف تكاليف الفردة تقريبا يذهب ثمنا للسماد ﴿ الوزيف والريش ﴾ ادركنا مدى الظلم وخطورة الجريمة التى يتعرض لها هؤلاء المساكين البؤساء كل عام تحت سمع المسؤلين وبصرهم .

ان اللجوء الى تخفيض الايجار فقط كلما ارتفعت اصوات المزارعين بالشكوى والتذمر مع تجميد بقية المشاكل الاخرى حل ساذج لاينهى المشكلة ولايسمن ولايغنى من جوع . . فالمشكلة اكبر وأخطر من ذلك بكثير لايستطيع ان يحلها موظف يرسل فى مهمة مستعجلة لاتزيد عن ليلة أو ليلتين كما لاينفع فى حلها الاستعانه بمجلس بلدى هو بطبيعة تكوينه وطريقة اختيار اعضائه عاجز عن القيام بواجباته وحل

[البقيـة على صفحـة ٥]

محـلات :

محمد على باسلامة و اخوانه

تفخر بتقديم :

* اسكريم بالكاسات

* اسكريم بالعود

كما انها مستعدة بتجهيز جميع الطلبات للحفلات والمناسبات الخاصة وكذلك لجميع المشارب والقهوات والباعة و الأسواق

لتحقيق طلباتكم اتصلوا بنا

عمارة احمد يوسف شريف

بجوار المدرسة الشرقيه بالمكلا

(خلف الجمرك)

مجهزة للتوسع والتقدم

الخطوط الجوية العدنية

تسيير الات رحلات الفايكاونت الحديثة بانفاع جيت

من عدن الى جده

القاهرة

أسمره

الخرطوم

نيروبى

مقديشو

البحرين

تمتعوا برحلاتكم على متن طائراتنا الحديثة

الفايكاونت

بين البلدان العربية وافريقيا

الخطوط الجوية العدنية

الجبشي • عدن

أين القيادة وأين القاعـدة ياشباب سيئون؟!

بقلم : مواطن مخلص

كل المتنورين متفقون على ان وى الوعى فى بلادهم ناقص جدا حد بعيد ، حتى المتنورين انفسهم قاتهم تنقصهم الخـبرات الكافيـة كافئة مع هـذا الوضع الشاذ ولذا ن تصرفاتهم ليست على مستوى حداث الجارية فى بلدنا ولا يبعد انه يعمل البعض ويضحى لصالح اعدائه ن ان يشعر وماذلك الا لسوء هم بطبيعة المعركة ذاتها والتى أهم تحتاج اليه ان يكون الاعداد والتنظيم لى الأسـاس الصحيح حتى يملكوا قوة التى تفوق قوة العدو ؛ والا كان د الفعل نذيرا بالخطر ان لم يكن هو فسه ان هذا الواقع المرير لا يحتـاج لى الدليل وهـو يفسر نفسه بنفسه ويكفى ان نقول ان سيؤن ماكانت تعرف قيام المظاهرات ابـدا وفى اى زمان الا هذه المظاهـرة التى تسبب فى قيامها الايماز ، الايماز الذى ندم اصحابه ولطموا وجوههم ولقنوا بسببه درساً قاسياً يفيدهم فى المستقبل وسيعيفهم دون شك فى اداء ادوارهم عندما يخرجون مسرحيات جديدة من هذا النوع الا ان نجاحهم او فشلهم يتوقف على مدى قوة او ضعف اعداد الفئات الواعيه .

انه من المعروف وجود العمـلاء الانتهازيين والمستغلين من مدعى الوطنيه والتدين ؛ ولكن الخطر المحدق بهذا الشعب هو مايسيطر على كافـة فئاته من جهل ولاوعى أوفهم لمشاكل مجتمعنا وخصوصا فئات العمال والفلاحين الذين هم الغالبية الساحقة فى بلادنا . ان هذه الفئات اصبحت عرضـة لأن تحركها ايدى اصحاب المصالح الخاصة ممن ذكرناهم عن طريق الدجل والتضليل بواسطة الدين او ادعاء الوطنيـة ونجحت فعلا بدون مغالطة للحقائق وماذلك الا لأنها وجدت فراغا امكنها ان تسده ، اذا كانت هذه هى الحقيقة والحقيقة يجب ان تقال : فاين القيادة واين القاعدة ؟ .

ان نظرة واحدة الى مالحق ببعض الشباب من خسائر نتيجة لاصرارهم على ارتجالهم مظاهرة يعدون لهـا فى نفس الليلة التى تقوم المظاهـرة فى صبيحتها لتتخذها طابعا خاصا ـ على حد تعبيرهم ـ غير طابع المظاهرة الكبرى التى تهدف فى نفس اليوم ؛ يكفى لأن تكون تجربة خاضها بعض الشبـاب ليخرجوا منها بدرس ينير لهم الطريق اضافة الى الدروس التى ربما قد نسوها وقد تبين لنا من هذا الدرس المرير مايلى :

١ ـ فشل صمود تلك المظاهرة ؛ اذ لم تظهر بأى طابع او بأى شـكل نتيجة لأعتقال الاستاذ علوى عبدالرحمن واطلاق الجنود النار على الطلبة واصابة احدهم بمفرقع ، وهذا اقل مايتوقع ؛ وكل هذا يرينا المدى البعيد الذى وصل اليه الارتجال واعتماد المتظاهرين الكلى على الافراد فى مسائل وطنية حساسة .

٢ ـ ان شباب بعض الانديـه الذين عملوا مع بعض الطلبة على قيام المظاهرة لم يصمدوا ولم يحاولوا الاشتباك مع الجنود الذين ارادوا كسر معنوية الطلبة وتمكين الرهبة والخوف فى نفوسهم ، وهنا قد تنشأ (عقدة عدم الثقة) فى بعضنا البعض عند الدخول فى المآزق الحرجه .

٣ ـ نظرة السخط والازدراء من الجماهير التى اندفعت نحو قيام المظاهرة الكبرى بحماس شديد الى القائمين بمظاهرة اخرى بدلا من اعجابهم بها بالاضافة الى تحريضات وتحريفـات المضللين لتلك الجماهير كى تقطع عـلى الشباب طريق الوصول الى جماهير العمال .

٤ ـ مضايقـة السلطات لبعض الهيئات والاشخاص .

٥ ـ منع السلطات للاجتماعات والحفلات واصدار البيانات السياسية ومنع المظاهرات وهو امر متوقع فى حساب الدارسين للقضية لأن الطلائع لا يمكن ان تساق ؛ وهى داخل ايـة مظاهرة كانت حسب ارادة موعزا وعميل .

واذا كنا لانشك مثلا فى ان غالبية العمال توجهها جماعة من المستغلـين والعملاء ، فهل ياترى يمكن اقناعهم برفع لافتة تحمل تعبيرا كهذا مثلا [احذروا ايها العمال من الزعمـاء المضللين ؟] مع العلم ان ٩٩ ٪ منهم اميون ثـم انهم قد لا يعرفون من المقصود بهذا الكلام وعلى فرض انهم عرفوا المقصود بهذا فهل يعقل ان تنعكس الفكرة ضد من تمكن منهم وحاز اعجابهم بمثـل هذا العمل الطفيف ؟.

ان على المندفعين واصحاب العواطف ان يعيدوا النظر فى عمليتهم وان يعلموا انهم اذا ارادوا كسب المواقف ان يدخلوا فى مجال العمل مـع العمال والفلاحين ويخلقوا لأنفسهم طـريق الوصول اليهم ومع ذلـك سيدخلون ميدان العمل مع المستغلين وفوق هذا فوسائل المضللين للتغلب كثيرة فمنها مساندة اصحاب النفوذ لهم وضغطهم على العمل ومنها اثارة النعرات الطائفيه ومنها تشدقهم وتنديدهم بمن ارادوا بدون مراقبة . ولكن عمـل المخلصين هو الذى سيزيح « عناصر الشر » شيئا فشيئا عن نفس الجماهير ليحتلها المخلصون فميدان العمل هو المحك الوحيد ويستحيل على الانتهازيين والعملاء ان يسيروا الى نهاية المطاف انهم سيسقطون فى الطريق كما قال رئيس تحرير « الطليعة » فى مقاله مامعناه [ان الزعماء المضللين سيختفون عندما تظهر القيادة الواعية] .

ونحن الآن فى ظروف حرجه ـ ظروف تمـر فيها بجنوبنا تطورات واحداث هامه . وفى هـذه الظروف تبذل المحاولات لعزل جماهير الشعب عن الشعب الواعى المثقف ، المحاولات التى لا يمكن ان نصفها بأنها يائسة ومن

[البقيـة على صفحـة ٦]

تايرات بريجستون

الحائـزة على ثقـة الملايـين فى انحاء العالم

تسـاعـد حياتك واقتصادياتك صالحـة لكل الطرق المعبده والـوعـرة

توجد لدى الوكلاء الوحيدين (بحضرموت)

صالح وعمر بن عبدالله آل مخاش واخوانهم

توجد لدينا جميع المقاسات

المكلا حضرموت
ص ب ٢٢

H.T. NYLON TIRES by
BRIDGESTONE TIRE CO., LTD.
TOKYO, JAPAN

هدايا قيمة داخل كل علبة صابون كيد

فرصة عظيمة لكل مشترى سيجد هدية داخل كل علبة

صابون كيد
• يعطيك رغوة اوفر
• ينظف الغسيل والاوانى
• وغسيله انصع بياضاً

سعيد محمد باغابرة العمودى
الوكيل بعدن والبيحان والحميات . ص ب ١٥٢

وجهة نظر

«الوحـــدة الحضرمية» وقـــرارات هيئة الامـــم المتحدة!!

ان القضية الملحة لبلادنا اليوم ليست قضية وحدة حضرموت بقدر ماهى قضية تحرر الجنوب المحتل كله من الاستعمار والرجعية . ومفهومنا لشمول القضية على هـذا النحو ليس معناه اننا نعارض الوحدة الحضرميه بأى حال من الاحوال . فوحـــدة الكيانات المجزأة على نفسها كما هو الحال فى حضرموت مطلب جماهـيرى عادل فان كان هناك اعتراض فانما هو عـلى الطريقة التى يتحقق بها هذا الاتحاد او هذه الوحدة . ومفهوم وحـــدة حضرمـــوت ليس مفهوما خاطئا كما يعتقد البعض ويصفونه بالانفصاليه انما هو مفهوم منطقى يربط مصير حضرموت بقضية الجنوب فى مجموعهـا كقضية تخص جميع ابناء الجنوب لا ابناء جزء واحد فحسب . ونحن عندما نعارض اليوم مسألة الوحدة الحضرميه انما نفعل ذلك لأن هـــذه الدعوة الوحدويه لم تنبثق من ارادة الجماهير الشعبية صاحبة المصلحة الاولى والاخيرة فى الوحـدة وهذا امر واضح وجلى للعارفين لهذه المسألة وقرارات هيئـة الامم المتحدة الخاصه بتقرير المصير لشعب الجنوب كله امر نؤيده ونباركه مع الاخذ بعين الاعتبار ان هذه القرارت بالرغم انها مطلب جماهيرى لايمكن ان تتخذ ذريعة لئلا يقـرر الشعب العربى فى حضرموت مصيره فى الوحـدة التى ينشدها لبلاده قبل ان يتحقق تقرير المصير للجنوب كله . ومما لاشك فيه ان شعبنا فى حضرموت يدرك هـذه الحقيقة ويتمسك بقرارات هيئة الامم المتحدة فى تقرير مصـيره مـع ابناء الجنوب كله وفى نفس الوقت لا يعتبر الوحدة الشعبيه التى يدعو اليها دعوة انفصاليه مادامت هذه الوحدة ستنبثق عن ارادته الحقيقية المعبره عن مصالحه الحيويه . وكما يعمـل شعبنا من اجل وحدته الصحيحة فى حضرموت يعمل ايضا من اجل وحـدة تراب الجنوب باعتبار وطنه حضرموت جزء لايتجزأ من هـذا الجنوب التـواق ابناؤه الى الحرية والاستقلال .

هكذا يجب ان ننظر الى جوهر مسألة الوحدة الحضرميـة التى يصبو اليها ابناء الشعب ولايستفيد من تحريف هذا المفهوم للوحدة الا اعداء الشعب ومستغليه . ونحن لانتكر ولا يمكن ان ننكر ضرورة وحدة الجنوب ككيان واحد كذلك لا يمكن ان ننكر على الشعب فى حضرموت تحقيق وحدة ترابة المجزأة الوحدة التى لاشك ستكون له دافعا قويا من اجل المساهمة فى تحقيق وحدة الجنوب التى هى هدف كل المواطنين فى هـــذه المنطقة التى ابتليت بالتجزأة والتفتت .

« فهيم عبد القادر »

السجائر المصرية الشهيرة :

بلمونت

كليـــوباتـــرا

بفم فلـــتر مخصوص — كنج سايز

خليط من أجود الأدخنه الامريكيه والشرقيه صنعت بمصر بمعرفة الشركة الشرقيه « ايسترن كومبانى »

اطلبوها من محـلات :

عبد الرحيم سعيد باسلامـة

المكلا — حضرموت (الشارع الرئيسى) ص ب : ١١٧

كلام عقال بقيـة

المالية الى ادارة الأوقاف الى وجـوه الخير اصحاب القـلوب الرحيمـه لى مايعرفون الاستغلال ولا يحطونها فى الربح .

هذا حساب المصاريف والتكاليف فين المحاصيل وكم الربح ؟ حساب ثانى بدواه وقلم سته آلاف وخمسمائة شلن ثمن كل المحصول بتمباكه وذرتـــه ومسيبليه وقصبه هـذا اذا سلم من الأمطار والآفات الزراعيه ووصل الى الدار بسلام وأمان وحصل من يشتريه ويفك عليه . . باقى ثلاثـه آلاف وخمسمائـة شلن يعوضهـا منين ويسددها منين ؟

الدار مرهونة والديون فى كل دكان والحكومة بغت عجيز والقرض بغا تسديد والضيقه ملانه سقلان وصاحب السياره فى الباغ وقع على وثيقـة الايجار وبعد تروح فى ستين داهيه .

مشكلة تتجدد كل عام مالها حل ولالها نهايه ويامتعشى ماانته دارى بوحشى .

عاقل

محلات البكرى للصياغه

صاحبها

سالم أبو بكر باعلى وأولاده

المكلا - حضرموت . ص . ب ١٢٢ تلغرافيا « البكرى »

شعارها : الأمانه والاخلاص فى العمل

Salim A. Ba Ali & Sons

MUKALLA-HADRAMOUT

P.O BOX NO 122

CABLE ADDRESS ALBAKRI

يوكوهاما

YOKOHAMA TIRES

أقوى الإطارات على الإطلاق !

مريحة فى الطرق المعبّدة • قويّة الاحتمال

صُنعت خصيصًا للبلاد الحارّة والطرق الوعرة .... !

اضمن رحلاتك باستعمال تايرات يوكوهاما

الوكلاء :

عمر قاسم العيسائى

عدن : ص ب : ١٦٧ تلفون : ٣٦٤٧

الموزع الوحيد فى حضرموت لاطارات يوكوهاما

صالح سالم بن بشر

المكلا — حضرموت

عمارة بن كوير صندوق البريد رقم (١٩٠)

الدار مرهونه وانقمباك فى المخزن لديون فى كل دكان والضيقه ملانه قلان . . الحكومة بغت عجيز والقرض نا تسديد . . والوليد فى المدرسة بغا ذى بخمسة عشر شلن خذناله صوارين ذك الطريقه قالوا لا بغو الاسراويل ماحد دارى يمكن بعد مده يظهر وع غريب . . ذه فصل . . والفصل الثانى السيارة الحكومية وصلت من المكلا الى الباغ ولم البخارى ياعبد السيد وطلع عشاه مرعوش وغسله فى الجابيه بين أشجار البيدان والزيتون وخل الحرثان يصبحون يستأجرون معنا لهم بشاره وبكره باتظهر الاشاره .

سبعمائه وخمسين عجيز الفرده . . نقصنا لكم مائتين وخمسين خير كبير الحكومة ماقصرت والباقى على المجلس البلدى والجمعية التعاونية باينظرون لأحوالكم اتفقوا معاهم وباتجون سمن على عسل . . المهم المجيز حق الحكومة الله الله فيه . . عليه ميزانيه طويله عريضه ونفقات كبيره . . الحكومة ماشاء الله تصلح لكم الطريق الزينه لى ماشى كاهـا . . وتعلم أولادكم فى المدارس واحد يشلونه وواحد يخلونه وكم باتشوف اطباء فى كل بلاد وموظفين ياخيرهم قايمين بالواجب جزاهم الله خير .

وهكذا يامتعشى ماانته دارى بوحشى . الموظف الكبير رجع الى المكلا وملقى نفسه انه حل المشكله والواقع انه ماعمل حاجه سوى انه ضمن المجيز حق الحكومة وخلاعباس على دباس .

مجلس بلدى من؟ وجمعية تعاونية من؟ المجلس البلدى بغا عشرين مقال من كلام عقال . . والجمعية التعاونية قد تمشوا بها الرجال . . ولعاد باقى الا الخيال والمحال والشقاء والفقر والتعب للحراث المسكين .

كلام .. عقال !!

يامتعشى ماانته دارى بوحشى

عجيز فردتكم سبعمائة وخمسين بعد التخفيض . . وبعد البشاره لى جابها صاحب السياره ولكن المشكله ان صاحب السياره ماحسب العماره ولو حسب العماره بايشوف الخساره .

عشرة الاف شلن مخاسير الفرده الواحده بدواه وقلم . . مواصك وجسم وسبى ووزيف وعجيز وسواقى وضرايب ودناقح وعطير وتعليق وخريط ونسير وتسهيب وزوائد الفلوس لى يجيبها الحراث من المرابين الطماعين لى ياخذون فى المائه ثلاثين وزوائد أسعار الوزيف من عند اصحاب المخازن المحتكرين لى يربحون فى المائه اكثر من خمسين الى غير ذلك من المصائب والبلاوى .

سنه كامله وهو سارح ضاوى على رجوله لامعه سيكل ولاسياره ولاحتى حماره . . تشرق وتغرب والدار تطالب والحراثه تطالب وهو ينطب حد يرده وحد يعطيه . . قفزه الى القاره عند الحراثه وقفزتين الى الشحر والديس من شأن الوزيف وثلاث قفزات من

[البقيه على صفحه ٤]

من الخميس الى الخميس بقية

مشاكله الخاصه فضلا عن المشاكل الاخرى .

والصعوبه فى المشكلة انها ذات وجوه متعددة بعضها يتعلق بالارض المزروعه ذاتها ونقص خصوبتها بسبب ماتعرضت له من طول استعمال مستمر وبدون انقطاع . وبعضها يتعلق بغلاء السماد المحلى وعدم ضمان توفره باسعار رخيصه مناسبه . . وبقية المصاعب تأتى من الاعتماد الكلى على محصول واحد هو القمباك فقط لاتوجد له اسواق مضمونه ولا اسعار ثابته . . وكذلك من عدم الاستعانه بالوسائل العلميه الحديثه لضمان الحصول على محصولات اخرى جيده ووفيرة من الحبوب والخضروات والفواكه وغيرها .

هذا بالاضافه الى عدم وجود نظام تسليف يغنى عن الوقوع فى براثن المرابين الذين يبتلعون كل مجهودات المزارعين .

المهم ان تكون هناك رغبة مخلصه من جانب الحكومه فى البحث عن حلول عملية جادة لمشاكل الزراعه والمزارعين وسوف لن تعدم المخرج من تلك المشاكل التى دفعت بالآلاف المؤلفه من المواطنين الى حياة الشقاء والفاقه والافلاس .

[عصام]

سيجارة كنج سايز ذات

النجاح العالمي

555 ثلاث خمسات كنج سايز فلتر

في الولايات المتحدة ، كما هو الحال في جميع الأقطار الكبرى في العالم ، الناس الذين يصرون على تدخين أحسن سجاير كنج سايز فلتر يطلبون ثلاث خمسات كنج سايز فلتر ... "أحسن سيجارة في العالم".

المعارف الكثيرية تعيش أزمـــة خانقه !!

ان المعارف الكثيريه تعيش أزمة حادة منذ مدة ؛ ذلك ان مشاكلها كثيرة ومتراكمة وأوضاعها غريبه يا يشوبها من فوضى وعدم وجود الجهاز الكفؤ الذى يمكنه أن يقوم بالاعمال الملقاة على عاتقه. ولقد مر انعام الدراسى المنصرم وناظر المعارف السابق فى اجازات ثم أحيل الى المعاش وبقيت المعارف تدار من قبل كاتب المعارف دون أن يزاد أحد الى موظفيها ودون ان تنتهز الفرصه لاصلاح جهاز المعارف اصلاحا صحيحا . ولقد استبشر الناس خيرا عندما وظف بعض الخريجين من أبناء البلاد فى السنة الماضيه وكان قيام اللجنة الفنيه ظاهرة توقع الناس من ورائها اصلاح هـذا الجهاز الحساس وحسب علمى ومعـــرفتى ان شبابنا الخريجين قد بذلوا فى اعمالهم ولجنتهم مجهـــودا طيبا لوضع بعض اللوائح الادارية والأنظمة التى تحدد الامور على أسسها التنظيميه ، كما تقـدموا باقتراحات لاصلاح الجهاز لجعله جهازا قادرا على أن يخطط للتعليم ويرسيه على قواعده الصحيحة . ولكن الذى ظهر واضحا من خلال ماجرى ويجرى ان تفكـير شبابنا المتعلم لم يلاق لدى المسئولين أى صدى أو تجاوب بل لقـد ضمت الملفات معظم دراساتهـم ومقترحاتهم لتصبح خلف جدار النسيان بل لقد سلط على شبابنا الخريجين سيف الاقالة التعسفيه ليضعهم وسط جـــو من عـدم الاستقرار النفسى والاطمئنان بل ربما كان ذلـك خطة لدفعهم الى ترك البلاد ، والمسموع ان اللجنة الفنيه قـد استقالت كنتيجة لاهمال آرائها وتجاهلها فى كثير من أوضاع المعارف مما يدخل ضمن اختصاصاتها المحددة وهكذا يعقـــد المسؤولون المشكلة لجهلهم وعـــدم فهمهم للأمور .

لقـد عرفت أن موضوع نظارة المعارف ومشكلتها قـد عـرضت على الاستاذين عبد الرحمن طاهر ومحمـد الكاف وانهما تقدما باقتراحات حول اصلاحهـا كان من جملتها ان تنظم المعارف على أسس جديدة وأن تتوسع قليلا لتستطيع حمل المسؤوليه المنوطه بهـا وأن يعين نـاظر كفؤ يملك الاختصاص الكامل فى مجال عمله وقد رفعوا بذلك مكتوبا الى سكرتير الدولة بالنيابة ، وكان نصيب مقترحـاتهم الاهمال والتجاهل من قبل المسئولين ثم حـدثت المفاجأة الكبرى !! وعين احمد بن حسن العيدروس مدير المدرسة الابتدائية الحكـوميه بسيئون ناظرا للمعارف بالنيـابه على نفس الطريقة والاسلوب السابق ان لم تـكن أسوأ والنتيجـة بالتالى أن تبقـى المشكلة تعشعش وتستفحل وأن يبقى الاستغلال والمحسوبيه فى البعثـات والقبـــول والتوظيف ويذكرهنا ان رفض توظيف الاستاذ كرامه سليمان أحـد شبابنا الخريجين ليكون مدرسا بالمدارس الوسطى بينما وظف مدرسون ليس لديهم مؤهلات كافيه فى ظل عهد ناظر المعارف الجديد!!

والنتيجة التى يخرج بها المراقب لكل هذا هى :

١ ـ ان أهمال آراء شبابنا الخريجين فى الاصلاح تصور حقيقة النظرة الضيقه لدى المسئولين وخطتهم فى وضـع شبابنا المتعلم فى ظروف صعبة تدفعهم الى ترك البلاد .

٢ ـ ان المستعمر والجهاز المستغل هو المستفيد من خلو البلاد من المتعلمين.

٣ ـ ان التعليم بل جهاز الحكم كله لن ينظم ولن يكون مضمونا الا اذا اعتمد على الشباب المثقف المتعلم .

٤ ـ ان المعارف جهـاز حساس هام اذ عن طريقه يصنع الجيل الجديد ضمانة مستقبل الأمـة والشعب نحـو حياة أفضل .

٥ ـ ان ناقوس الخطر يقرع لينبه الى حقيقة الأوضاع التى تعيشها المعارف والتعليم . وان الكلام لايوجه هنا الى المسئولين بقدر توجيهه الى الشعب ليعمل ويحتج ويضغط حتى تصلح اوضاع المعـارف اصلاحا حقيقيا وان يدرك انه بعمله وعمله فقط يمكن أن يفرض الشعب الحل الصحيح للمشكله. وليس على الشعب ببعيد .

« مواطن »

أين القيادة وأين القاعدة « بقية »

ثم سيبقى الاتجاه كما اريد له ان يبقى. لقد ضوبق الاستاذ على عقيل مثلا ورفت من عمله وعزل تقريبا عن مواصلة نشاطه ـ لماذا ؟ . من هنا نعرف كيف يعامل المثقفون فى بلادنا، ولذا يجب التنبه ولاسيما واننا مقبلون على احداث هامة.

LAND-ROVER

offers a range of body styles from station wagon to fire engine!

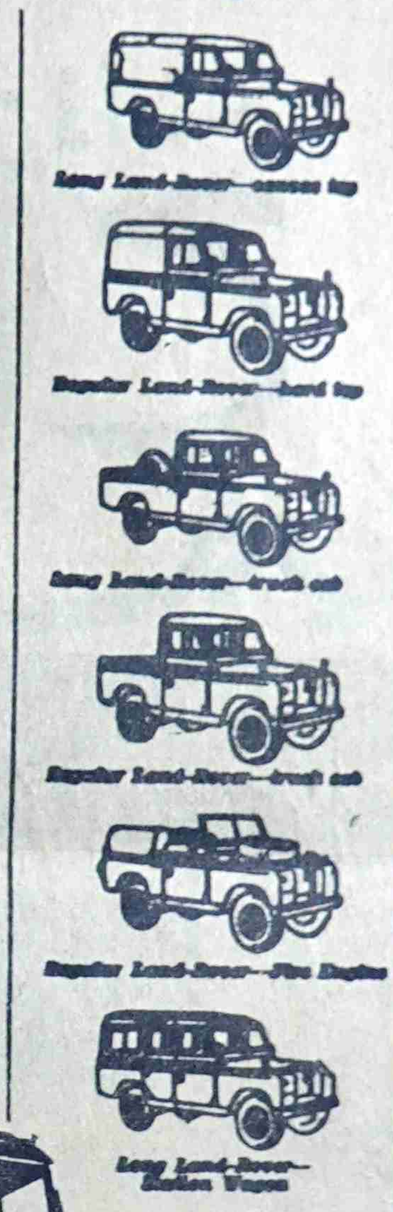

There are nine different body styles on two different chassis lengths in the Land-Rover range. There's a total of seventy-six optional extras available for specialized duties. And there's a choice of petrol or diesel engines.

In fact, just about the only things Land-Rovers have in common are toughness and reliability. All of them are built by engineers with more than ten years' experience of 4-wheel drive, go-anywhere vehicles . . and all of them feature specially rugged suspension, which maintains safe ground clearance over really rough country. That's been proved over some of the toughest miles in the world.

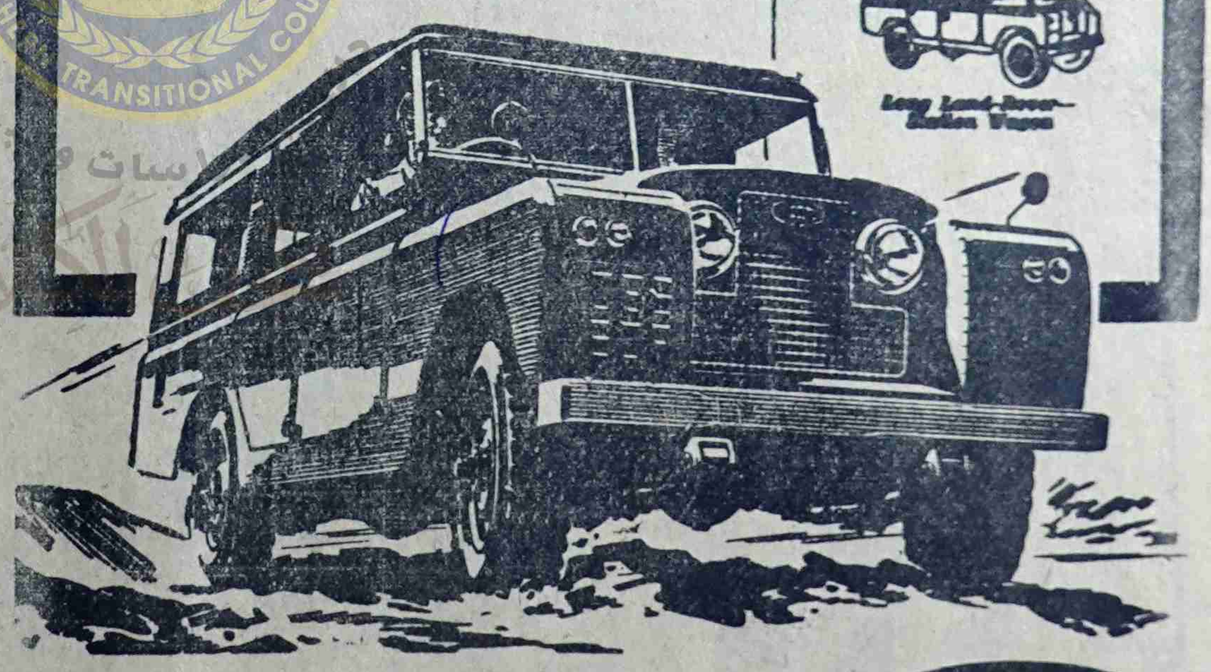

There's no substitute for the 4-wheel drive PETROL or DIESEL LAND-ROVER

Spares and servicing facilities are available everywhere

Built by the Rover Company Ltd., Solihull, Warwickshire, England—one of the great names in British Engineering

DEALER'S NAME AND ADDRESS

يمكنك الاعتماد على سيارات لاندروفر وثق بانها ستعطيك الراحة والخدمة الممتازة

هـذه السيارات ذات المميزات المتعددة جعلتها صالحة للاستخدام فى جميع الاراضى

فى الصحاري وفى الطرق الصخرية وفى كل مكان ولاي غرض

[لـكافـة الاستعلامات اتصلوا بالوكيل الوحيد لمحمية عدن الشرقية]

سعيد أحمد باحاج

(المكلا) حضرموت صندوق البريد رقم ٣٨

كلورايد

CHLORIDE

كلورايـد أقوى البطاريات فى العـالم واكثر مدة للاستعمال

كلورايـد

انتاج أكبر المصانـــع فى العالم

أيها المالك الكريم :

لاتـدع الفرصة تفوتـك بان تستعمل اسيارتك بطاريـه « كلورايد » أنها المتينة والقوية وطويلة المدى وزهيدة الثمن تجدونها لدينـا لمختلف السيارات اللورى والصغيره

مستودع شريف العمومى

على الشارع الرئيسى بالمكلا — وطريق السكرتارية

بيـــان حول مظاهرات الطلبه فى سيئون

ياجماهير شعبنا المناضله :

نظرا للغموض الذى ساد حقيقة المظاهرات التى قامت فى مدينة سيؤن نظرا للحقائق المطموسه التى فهمها الناس عنها والتى نشرتها بعض الصحف وخاصة فيما يمس الطلبة ، رأينا ان نصدر هذا البيان لنوضح للرأى العام حقيقة تلك المظاهـرات ، ولنوضح مواقف الطلاب فيها، فى النقاط التاليه:

١) قبل قيام المظاهرات بيومين كون الامير محسن بن محمد الكثيرى ؛ رئيس « الحزب الوطنى » كما يزعـم البعض بالرغم من أن هذا الحزب غير موجود ؛ كون لجنـة من ثلاثـــة اعضاء هم : عبد القادر الصبان ، احمد بن صافى ، محمود صقران لتنظيم مظاهرة صباح يوم السبت ٢٢ اغسطس. وقرروا ان تنطلق مظاهرتهم من مدرسة النهضه. وقاموا بدعـوة بعض الهيئات للاشتراك فى المظاهرة.

وقد قدموا الدعوه لنا نحن الطلبة ولكن . . بما اننا قد قررنـا سابقـا الخروج فى مظاهرة احتجاجا عـلى وضع العراقيل لدخـول الاساتـذة المصريين وتنطلق مظاهـرتنا من « مركز اتحاد الطـلاب الحضـارم بسيؤن » فقد رحبنا بهم ان ينضموا معنا

وكان آخر ماقررناه هو خروجنا نحن الطلبة فى مظاهرة سلمية صباح السبت تنطلق من « مركـز اتحـاد الطلاب » ووافق عـلى الانضمام الى هذه المظاهرة كل من : نادى الاحقاف، الاهلى ؛ الهلال ، وحدة القرن ثم عمال الورشه. وكانت خطة سير هذه المظاهرة ان تمر بجانب مدرسـة النهضه حتى تفسح المجال للعمال الذين قـرروا انطلاقهم منها ان ينضموا الى ركب المتظاهرين لتكون مظاهـرة جماعيه شعبيه واحدة .

هذه تخطيطاتنا نحـن الطلبـه للمظاهرة . اما تخطيطات « لجنـة تنظيم المظاهرات السابقة » قبـــل المظاهرات فلا ندرى ماهى ؛ وربـما لا أحد غير اعضاء اللجنة . يجوز !!

٢) وفى صباح يوم السبت الموافق ٢٢ اغسطس يوم المظاهرات كان جنود وضباط القوات المسلحة الكثيريه يجوبون الشوارع بسياراتهم مدججين بالسلاح يرددون اناشيدهم المعتـادة المخيفه كأنهم فى طريقهم الى معركة ، وربما كان ذلك بقصد اثارة الرعب . .

والمهم انها فى تمام الساعـه السابعـة صباحا تمركزت بجانب ﴿ مركـز اتحاد الطلاب ﴾ حيث بدأوا فى أخذ تدريبات من القائد العام للقوات المسلحة الكثيريه الرئيس صالح بن سلمان على كيفية الانقضاض وفى تـمام الساعـه السابعة والنصف تجمـــع الطلاب وبعض الهيئات وانتظموا فى صفوف فى هذه الآونه وقف البوليس صفـا واحدا وواجهوا الطلاب بفوهـات البنادق وما ان رفع الطلاب لافتاتهم التى تطالب بدخول الاساتذه المصريين وبتنفيذ قرارات هيئة الامم المتحدة وبجلاء الاستعمار، حتى هجم البوليس على الطلبه واطلقوا عليهم النار رصاصا فى الجو وباروتا عـلى الطلبه وانهالوا عليهم بالباروت وبأطراف البنـادق وباعواد اللافتات التى اخذوها بالقوة مما ادى الى جرح حوالى عشرين طالبا بجروح بسيطـه من آثـار الباروت والضرب والى جرح اربعه طلبة بجروح لا بأس بها واصيب الطالب عبد الكريم بن مهدى بجرح خطير لولا انه نقـل الى المستشفى سريعا . وكان جرح ذلك الطـالب نتيجة لرفضـه تسليم عـلم ج . ع . م الذى كان يحمـله فوضـع الجندى فوهة بندقيته على كتف الطالب واطلق النار مما جعل الدم ينزف بشدة من جرح غائر فى كتف هذا الطالب الحر وفى نفس الوقت الذى تجرى فيه تلك الاجراءآت قام القائد الاعـلى للقوات المسلحه الكثيريه الرئيس صالح بن سلمان قام باعتقال الطالب عـلوى عبد الرحمن السقاف دون مبرر وضربه ضربات قاسيه فى وجهه ثم نقل معتقلا الى السجن السياسى حصن الحوارث حيث لقى اصنافا من ألوان التعذيب .

هذه الاجراآت الوحشيه قام بها البوليس لقمع مظاهرة الطلبه السلميه فقط لماذا اما تلك المظاهرات التى انطلقت من مدرسـة النهضه لم يتعرض لهـا البوليس بأى أذى بل كان يقودها فى بعض الاحيان اذن لماذا ضرب البوليس مظاهرة الطلبه فقط ؟ من الجواب على هذا السؤال تبدوا الحقائق كما هى ويظهر ماوراء الستار .

ولما ضرب البوليس مظاهرة الطلبه ماكان من الطلبه الذين احتموا مـن داخل مركز اتحاد الطلاب ماكان منهم الا أن خرجوا دفعات واخترقوا الشوارع الى أن وصلوا ركب المظاهرة التى لم يتعرض لها البوليس واستطاعوا بعد مده ان يكونوا فى المقدمة وأفات الزمام ممن كان بايديهـم الزمام وقاد الطلبه المظاهـرات فيما بعـد وهتفوا بهتافاتهم التى رددها مـن ورائهـم الجمهور فقد كان المتظاهرون يهتفون بحياة الطلاب الاحرار وبحياة الطالب علوى عبد الرحمن وبوجوب محاكمـة بن سلمان الى جانب الهتافات الاخرى وذلك عندما تحولت القيادة للطلاب وقد جاء فى بيان الحكومه فى اليوم الثانى ما يلى : ان المظاهرات صبـاح السبت جاءت بنتائج عكسية واثارت غضب عقلاء البلاد وذلك يفسر بالضبط المرحله الاخيره من المظاهـرة . ومن الملاحظ أنه لم يحدث رمى بالحجـارة اثناء سير المظاهـره وانما بعدها أمـا الطالب علوى عبد الرحمن فقد أصـر المتظاهرون على ان لاتقف المظاهـرة حتى يطلق سراحه وفعلا اطلق سراحه بعد ٣ ساعات من اعتقاله بأمـر من السلطان . وحين خروجه من السجن حمله المتظاهرون وردد فيهم بأعـلى صوته الشعارات الـتى كانت تحملها لافتات الطلاب التى اخذها البوليس وقد لوحظ على ملابسه اثناء حمله آثار من الدم نتيجة لجروح ضرب البوليس له مما جعل البوليس انفسهم ينقلونه الى المستشفى للتداوى قبل اطلاق سراحه.

هـــذه هى الحقائـق الواقعيه للمظاهرات والاحداث التى وقعت فى سيؤن يوم ٢٢ اغسطس الماضى وهى فعلا أول تجربة شعبيه شامـله عرف الشعب فيها ادعياء الوطنيه .

٣) الحقائق التى نشرت فى العدد الماضى من مجـلة الطليعة الغـراء عن المظاهرات فى سيؤن اكتنفها كثير من الغموض عن قصد او عن غير قصد وفيها بعض المغالطات. فقد ذكر ان البوليس اطلق الباروت على الطلبه فى الجـو والواقع غير ذلك فقد اطلق الرصاص والباروت معا الا اننا اكتشفنا فيما بعد ان الرصاص فى الجـو والباروت فى الطلبه انفسهم وقد سبب بعض الجراحات ومن ناحيه اخـرى لم تشر الى اعتقال

[البقية على صفحة ٨]

الصائغ على عبدالله العمارى
قسم دى شارع رقم ٤ عدن تليفون رقم ٣٢٦٤
ADEN
CRATER
Phone 3264
Ali Abdulla Al-Amari
GOLDSMITH
Sec. D, St. No. 4,

THE EASTERN BANK LTD.
WHOLLY-OWNED SUBSIDIARY OF THE CHARTERED BANK
(INCORPORATED BY ROYAL CHARTER 1853)
البنك الشرقى المحدود
طريق مؤدية إلى الشرق الأوسط
مجموع اموال بنك تشارترد والبنك الشرقى المحدود ٤٠٨,٠٠٠,٠٠٠ جنيه استرلينى
العراق – بغداد (فرعان)، البصرة، العمارة، الموصل، كركوك
لبنان – بيروت
جزيرة البحرين – المنامة
قطر – الدوحة
امارات الساحل المتصالح – الشارجة، ابوظبى
عدن – كريتر
حضرموت – المكلا، سيؤن
الباكستان – كراتشى
الهند – بومباى، كلكتا، مدراس
سيلان – كولومبو
اتحاد الملايو – كوالا لامپور
سنغافورة – مدينة سنغافورة
HEAD OFFICE 2 and 3 CROSBY SQUARE LONDON, E.C.3,

الطليعة
صحيفـة سياسية جامعـه
رئيس التحرير المسئول
احمـد عوض باوزير
الاشتراكات
ش
حضرموت وعدن «عادى» ٢٥
« جوى» ٣٥
الاقطار العربية و بلدان ش
شرق افريقيا ٦٠
اوروبا والشرق الاقصى ش
والهنـــد ٧٥
تقبل الاذونات البريدية
او الحوالات المصرفيه او التجارية

الطليعة تقول ...

ضعوا انفسكم فى الموضع الذى تستحقونه

منذ أن أذاعت الحكومة القعيطيه ، فى الاسبوع الماضى مذكراتها المتبادلة مع المستشار المقيم ، حول المعونه الثقافيه العربيه لحضرموت وآراء المواطنين تتجاذبها تيارات كثيرة ، متعددة ، ان اختلفت اسلوبا وطريقة ؛ فانها جميعا تلتقى عند نقطة واحدة وهى ضرورة قبول المعونه العربية دونما قيد أو شرط ، ودونما تسويف أو مماطله .

والحكومة طبقا لمذكراتها التى نشرتها ، تؤكد تمسكها بموقفها السابق من قبول المعونه الثقافيه ، وتعلن صراحة عدم استعدادها للتفكير فى الرفض بأى صورة أو حجة كانت .

بل ان الحكومة ، ممثلة فى مجلس الدولة باعضائه المعينين رسميين كانوا أم غير رسميين ، ترى رفض المساعدة العربية احراجا لها يجعل من الصعب عليها الاستمرار فى مهمتها . وفى هذا اشارة واضحة الى نية الحكومة فى الاستقاله اذا أصرت بريطانيا على الرفض :

ان الحكومة ليست بحاجة اطلاقا الى من يشير عليها بالاستقاله أو بعدم الاستقاله فانها - أى الاستقالة - موقف اخلاقى ينبغى ان يصدر عن ارادة حرة واقتناع به وسواء اشير على الحكومة بعد ذلك بالاستقاله أو بعدمها فهذا لايغير من الحقيقه شيئا ؛ وحتى لو أشار المواطنون على الحكومة بعدم الاستقالة لسبب أولآخر فان هذا لن يعفيها من مسئولياتها اذا كانت المصلحة القوميه العليا على النقيض من ذلك .

ان الحكومات ؛ فى كل زمان ومكان ، هى التى تقرر متى تظل على كراسى الحكم ومتى تتركها . ومثل هذا القرار لايتطلب مباركة أحد أو موافقته ، بل ينبغى ان يصدر عن اقتناع ودراسة وافيه .

اننا لانشير على الحكومه بالاستقالة أو بعدم الاستقالة وانما عليها هى وحدها أن تختار الموقف الذى تستحقه ويتناسب معها .

لكننا نرفض رفضا باتا تلك التخيلات أو الأوهام السوداء التى يتحدثون عنها فى أعقاب استقالة الحكومه الحاضرة . كأنها السماء سوف تنطبق على الارض أو يرتفع سافلها عاليها .

ان مثل هذا لن يحدث وها هى حكومات كثيرة ، ذات مسؤليات كبيرة ؛ تذهب واخرى تفد ، دون ان تقوم الدنيا او تقعد ، ودون ان تبرز مثل هذه الاوهام أو المخاوف .

ان الذين يرجون لهذه الشائعات ينسون ان هناك سلطانا للبلاد وان هناك وجودا بريطانيا قائما يفرض الحماية علينا . ومن يدرى ربما كانت تلك الشائعات قد اوحت بها جهات معينة تريد فرض الأمر الواقع ، وتقبله .

ان التلويح باضطراب الامن ، واستعراض العضلات ، وافتعال الأزمات ، يجب الا يقف حائلا دون اتخاذ المواقف الصحيحة ، المستمدة من المصلحة القومية وحدها والا فان مزيدا من القيود والتكبيلات تنتظرنا ؛ لتتحكم فينا ، وتستبد بنا . فلنكن على قدر كبير من الحذر والوعى واليقظة .

احمد عوض باوزير

تهانى

* من صميم قلوبنا نهنىء الاخ سالم احمد بافضل بمولودته الجديدة (انصاف) جعلها الله قرة عين لوالديها . والف مبروك .

سالم فضل بافضل ؛ احمد خميس باسباع ، فرج عبد الله حمران ، سعيد عبدالله بافضل ؛ صالح على باشماخ ، على محفوظ البحبوح ، يسلم مبارك بامفتاح مبارك كرامه بامؤمن ، حداد الهندى .

* سعيد عوض باوزير ، وعوض بكران وابراهيم باوزير ، وسالم عوض وسالم يعقوب ، وعوض بامطرف ، واحمد سعيد وعلى الغرابى وحسين بارباع واحمد عوض يتقدمون بأحر التهانى واطيب التمنيات الى الزميل فرج سعيد بن غانم بمناسبة عقد قرانه فى الاسبوع الماضى بالشحر . ويتمنون « للعريس » زواجا ميمونا مباركا . وبالرفاء والبنين .

* نهنىء من صميم قلوبنا الاخ محمد سعيد باعباد بمولوده الجديد [عبدالسلام] سائلين المولى الكريم ان يجعله قرة عين لوالديه . والف مبروك يا أبا عبدالسلام .

عوض عبد الله باعباد ومحمد عبد الله باعباد وحسين شيخ باعباد مبارك سعيد باعباد و حسن سعيد باعباد

* اعضاء نادى شباب الجنوب الرياضى بالشحر يهنئون من صميم قلوبهم مندوب ناديهم بالمكلا السيد فرج بن سعيد بن داؤود بمولوده البكر راجين من المولى الجليل ان يجعله ابنا بارا لوالديه ونافعا لوطنه . والف مبرك .

بيان عن المظاهرات « بقيه »

علوى عبدالرحمن مع من ذلك الاجراء حدث حساس فعلى مراسلى الصحف ان يتحروا الحقيقة فيما يكتبون ويتجنبوا اثارة البلبلة والتشكيك والا فانا لهم بالمرصاد .

٤) احتجاجا على تصرفات البوليس التعسفيه ضد الطلبه اضرب الطلبه فى اليوم الثانى عن الدراسه احتجاجا على تلك التصرفات وقد رفع مركز اتحاد الطلبه بسيئون احتجاجا باسم الطلبه الى السلطات استنكر فيه تصرفات البوليس وطالب بالتحقيق والتعويض وباطلاق الحريات العامه وكذلك وقعت الهيئات فى سيئون على احتجاج سوف ترفعه قريبا . واننا نأمل من الهيئات فى كل مكان ان تساند قضيتنا وان تستنكر تصرفات البوليس ضدنا .

عاشت ارادة الطلاب

وعاشت الجماهير المناضلة .

(الطلاب الاحرار فى سيئون)

* * *

اعلان

تعلن ادارة المستشار المقيم والمعتمد البريطانى بالمكلا انه سيجرى مزاد علنى تعرض فيه للبيع سيارة مرسيدس صباح يوم السبت التاسع عشر من شهر سبتمبر ٦٤م فى الساعة التاسعه صباحا أمام ورشة المستشاريه بالمكلا .

وستتاح للراغبين فى الشراء فرصة معاينة السيارة وفحصها فى اليوم الذى سيجرى فيه المزاد .

والسيارة ليست معفاة من الرسوم الجمركية .

[المستشار المقيم والمعتمد البريطانى بالمكلا]

اعلان

تعلن شركه الكهرباء الاهليه بغيل باوزير عن حاجتها الى مدير للشركة لديه الكفاءة لادارة عمل الشركة بصورة عامة . ولديه الخبرة الكافيه باعمال مسك الدفاتر بحيث يسير اعمال الشركة الحسابيه والادارية على الوجه المطلوب . على الاقل سنه عن خمسة وعشرين سنه .

وسوف تقرر له الشركه ماهيه تتناسب مع مؤهلاته . فعلى من يرغب ان يتقدم الى هذه الادارة فى مدة اقصاها ٢٠ سبتمبر ١٩٦٤ م .

« رئيس شركه الكهرباء »

تايرات دنلوب « نايلون »

PG5
GIANTS

DUNLOP

الملايين تفضل استعمال تايرات « دنلوب » الشهيرة

اطلبها من الوكيل الوحيد بالمكلا وحضرموت وعدن

غلام على اسماعيل عبدالرحمن

طبعت بدار الطليعة بالمكلا