الحكومة البريطانية ترفض رسميـــا دخول الاساتذة المصريين الى حضرموت

مصرع كبير موظفى شركة بان امريكان للزيت على يد أحد حرس الصحراء

تأسست فى ٢٨ مايو سنـــة ١٩٥٩ ميلاديـــه

العدد : ٢٦٧

الطليعة

AL-TALEEAH

MUKALLA -- HADRAMOUT

صحيفة اسبوعية سياسية قوميـة

١٢ صفحه

السنة السادسة

الخميس : ١١ جماد أول ١٣٨٤ الموافـق ١٧ سبتمبر ١٩٦٤

صاحب الامتياز
ورئيس تحريرها المسئول
احمد عوض باوزير

تعنون الرسائل الى :
ص. ب : ١١٥
المكلا — حضرموت

طالبان حضرميان آخران ينهيان دراستهما العسكريـة !

أتم الطالبان احمد عمـر باوزيـر وعلى عوض عمـر باصالح دراستهـما بالكليه الحربيه بالجمهوريه العربيـــه المتحدة . وقد قرر المجلس الاعلى للكليه منحهما شهادة (بكالوريوس العـلوم العسكريه) .

هذا وقد عاد الآن الى حضرموت على باصالح وينتظر عودة الباوزير خلال الشهرين القادمين . ومما يذكر انهما تلقيا تدريبا خاصا على الاسلحة الغربيه بالاضافة الى الاسلحه الروسيه !!

الحكومتان القعيطيه والواحديه تجريان مباحثات حول مشاكل الحدود [فى عـدن]

■ المغيرون من الواحدى يستعملون مدافع عيار ٣ بوصات

■ هل تتعرض الحكومة القعيطية لضغط سياسى من الاتحاد ؟

يسافر اليوم [الخميس] الى عدن وفد الحكومة القعيطيه الرسمـــى فى مباحثات مشاكل الحدود القعيطيه — الواحديه .

ويتألف الوفد القعيطى من :

١) وزير السلطنة القعيطيه .

٢) السكرتير الحربى ٣) محافظ العاصمة .

اما الوفد الواحدى فلم يعرف بعد اسماء اعضائه وان كان يعتقد انه يتألف من السلطان ناصر الواحـدى وسكرتير دولته . كما سيحضر وزيران اتحاديان هذه المباحثات كمستمعين !!

وستكون مهمة هذه المباحثات هو التوصل الى مبادىء عامه يتفق عليها لتسوية مشاكل الحدود . ثم تشـكل بعد ذلك لجان فرعيه لوضع تلك الأسس فى صورتها النهائيه .

والجدير بالذكر ان مناطق الحدود ظلت طوال الاعوام الماضية مسرحـا للاحداث . وكان يعتقد ان السلطات الواحديه تشجع غارات القبائل القاطنة على الحدود . بـل ان تلك الغارات كانت دائما تتوغل داخل حدود السلطنة القعيطيه وتعتدى على أرواح وممتلكات المواطنين .

لكن احداث الاسبوع الماضى ؛ كانت تختلف عن المناوشات السابقه . فقد كانت اشبه ما تكون بالحملة المنظمة . ففى منطقه جول باحاوم بـلواء حجر استعمل المهاجمون التابعون للسلطنـة الواحديه نيران المدافع عيار ثلاثه بوصات . لكن المهاجمين انسحبوا فور وصول الامدادات الى المنطقه .

وفى ريدة باسعيد حيث جـرى تبادل اطلاق النار بصورة شديدة بين القوات الواحديه والقوات القعيطيه تم صد المغيرين وارسلت تعزيـزات عاجلة الى هناك . وذكر ان جنديـين قد اصيبا بجروح بسيطه من اثر عيارين ناريين . ولم تعرف خسائر المهاجمـين على الجانب الآخر .

والمعروف ان الحكومة القعيطيه تمتلك من الوثائق والمستندات ما تبطل دعاوى الحكومة الواحدية فى المناطق التى تحتلها الآن . ويخشى ان يكون وراء اثارة مشاكل الحدود فى هـذه الفترة بالذات محاولة للضغط السياسى على حضرموت لـلانضمام الى الاتحـاد الفيدرالى !!

الحكومتان القعيطية والكثيرية تبلغان رسميا : رفض بريطانيا دخول الاساتذة المصريين الى حضرموت

اعلنت الحكومتان القعيطيه والكثيريه فى بيـان صـدر عنهما يوم الجمعه الماضى ، فى العاصمتين الحضرميتين ؛ رفض الحكومه البريطانيه رسمياً دخول المدرسين المصريين الى حضرموت .

وقالت الحكومتان : انهما ابديتـا عن أسفهما واستنكارهما لهذا الموقف من قبل الحكومة البريطانيه التى لم تنظر الى الأمر الامن زاوية واحدة .

ويستطرد بيان الحكومتين فيقول : وبما ان الحكومتين لا ترغبان فى تعريض البلاد الى كارثة قد تعود بتقدمها الى الوراء فقـد ارتأتا ارسال وفد يشرح الموقف لحكومة الجمهورية العربيه المتحـــدة ويؤكد لها رسميا ان هذه البلاد سوف يسرها جدا ان تستقبل ابناء الجمهوريه العربيه المتحدة حالما تزول هذه القيود التى فرضها الاستعمار على المنطقة .

ودعت الحكومتان افراد الشعب الى التزام الهـدوء والسكينه وضبـط الاعصاب والخروج من هـذه الازمة دون خسارة فى الارواح والممتلكات ودون تمكين الاجنبى من استعمال القوة .

واختتمت الحكومتـان بيانهما بالدعاء الى الله ان يوفقهما ويحقق آمالهما فى الحريه والاستقلال باقرب وقت ممكن

(الباعباد) مازال معتقلا فى سجون سيؤن

ذكرت النشرة الشهرية لنادى التعاون بشبام فى عددها الصادر فى سبتمبر [ايلول] ان السلطات الكثيريه قد القت القبض على الاستاذ عمر سالم باعباد واودعته غياهب السجن اثـر الدعوة التى تبناها بقيام مظاهرة سلميه تأييدا لمؤتمـر القمه العربى فى بحثه لمشكله الجنوب .

وقالت النشرة فى تعليقها على هذا الحادث : حسنا فعلتـم يا آل كثير وانتم تدللون للشعب عن مدى ما تتمتعون به من خوف وضعف امام اية حركة شعبيه وعن زيف ادعائكم بالوطنيـه والاخلاص .

مصرع كبير موظفى شركة بان امريكان الشركة تعلن بـــدء العمل في الحفـــر

أطلق أحد حرس الصحراء مساء يوم الاثنين الماضى ، نيران بندقيته على المدعو عبد الله حسن جعفر من موظفى شركة بان امريكان للزيت بحضرموت وقد أرداه قتيلا على الفور .

وقـد نقل جثمانه الى عدن يوم أمس « الثلاثاء » بطائرة خاصه حيث يجرى بها مراسيم الدفن .

وقـد أعلن متحدث فى شركة بان امريكان فى عدن ؛ عن أسفه للحادث . وفى الوقت نفسـه أعلن

[البقيه على صفحة — ١٢]

الطليعة تقول

اللهم لاشماته !

المحنه القاسية التى مر بها مجلس الدولة القعيطى ، خلال أزمـــة الأساتذة المصريين العرب ؛ اعطتنا اكثر من درس واحد . لكن أعظم تلك الدروس وأخطرها هى ان المجالس الرسميه المعينه ؛ مهما بدت بـه من مظاهر القوة والبطولة فانها فى النهاية لا تملك الا التسليم بالارادة المفروضه عليها من خارج المجلس .

ان مجلس الدولة ، بدا فى الأيام الأولى ؛ للأزمه ؛ وكأنه يملك حقا حرية التصرف ؛ والتمسك بمـــواقفه الـتى اعلنها صراحة فى قراراته وبياناته الرسمية ، لكن الذى حدث بعد ذلك أظهر ان المجلس عاجز تماما عن تحقيق مقرراته ، بصرف النظر عن التبريرات أو التعلات التى أريد بها تغطية ذلك العجز .

اننا لا نريد ان نضيف شيئا الى ما أحاط بهذه الأزمة من مفارقات وملابسات ؛ فان هذا لن يقدم أو يؤخر شيئا بالنسبة لهذه القضيه ؛ لكننا نريد أن نضيف الى حصيلة تجاربنا ؛ ان المجالس المعينه لا يمكن ان تشكل أبداً الكفه الراجحه فى ميزان القوى المتصارعه .

بصراحة نريد ان نقول : ان هـذه المجالس المعينه ينبغى ان يوارى عليها التراب لتحل محلها مجالس منتخبه تمثل الشعب تمثيلا صحيحـا ، ولقد عبر عن مثل هذا وزير السلطنه القعيطيه ، فى مناسبات عديدة ، ولعل الوزير ليس أشد اقتناعا اليوم منه بالأمس بضرورة العمل على قيام هذه المجالس المنتخبه . ولضمان تمثيل الشعب تمثيلا أمينا ينبغى اطلاق الحريات العامة فورا حتى لا يتسلل المغامرون والانتهازيون الى تلك المجالس فى غفلة عن أعين الشعب ؛ ورقابته .

هذا هو الدرس الذى ينبغى ان نتعلمه من أزمة المدرسين العرب وان نفهمه جيدا ؛ والا فان الاحتمالات قائمة لتكرر هـــذه المواقف المخزية ؛ المؤلمة .

احمد عوض باوزير

ردود و تعقيبات

اضواء على تصريحات الاستاذ بامطرف

قرأت تصريحات الاستاذ محمد عبد القادر بامطرف عن مشروع « الوحدة الحضرميه » تلك التصريحات التى انفردت بنشرها جريدة الطليعة الحضرمية الغراء فى العدد ٢٦٢ الصادر بتاريخ ١٣/٨/٦٤م وانني كأحد القراء الذين يعرفون مكانة البامطرف كدبلوماسى شهير وكاتب سياسى قدير برزت له المقالات الجريئة والصريحة فى الجرائد الحضرميه واسترعت انتباه الكثير من المهتمين بالشئون السياسيه العامة وانني مع تقديرى لمكانة هذا الرجل أجد نفسى مضطرا ان اعلن بكل أسف دهشتى واستنكارى لجزء مما جاء فى تصريحاته عن الوحدة الحضرميه وخاصة تلك التصريحات التى اتسمت بطابع التحامل الشبه العدائى للمسؤلين فى السلطنه الكثيريه واتسمت ايضا بطابع التحيز السافر والاطراء للسلطنه القميطيه باسلوب جاف ومثير كان الأجدر بالبامطرف ان يربأ بنفسه عنه ولكن ويا للأسف لكل عالم هفوه ولكل جواد كبوة .

ولست أدرى ماذا يريد الاستاذ بامطرف بتلك الحملة الشعواء على المسؤلين فى الدولة الكثيريه ؟ وماذا يريد بالتحيز والاطراء للسلطنه القميطيه فى حين انه يعلم والواقع يشهد ان كلا السلطنتين فى وضع لا تحسدان عليه وفى حال جدير بالاشفاق والرثاء وان القاء اللائمة عليهما أو على أحدهما أو التحريش بينهما يضر بمصالح الشعب ويعطى أعداء الشعب فرصة النكاية به وتعكير صفوه واثارة الفرقة بين صفوفه وهذا اسلوب لا يليق بكتابنا الكبار اثارته فان وضعنا اليوم من الحساسيه بمكان وهو يقتضى الخطوات النضالية العملية الواعية والهادفه للتحرر الكامل والعداله الصحيحة والوحده الشامله فى نظام عربى اسلامى سليم .

وانني فى ختام تعقيبى هذا اود ان اضع مثالا للشعب الحضرمى والسلطنات فاقول :

ان مثال الشعب الحضرمى والسلطنات كآباء باسذج وابناء قاصرين سطا على الآباء ارهابى مجرم وكبلهم بالسلاسل والاغلال فى حين غفله من الزمن ومد سوط ارهابه على الابناء القاصرين منتحلا اسماء آبائهم فتحكم فيهم ولعب بمقدراتهم على مشهد من الآباء المكبلين فلما اشرف القاصرون على سن الرشد أحسوا بفظاعة الارهاب بينهم وارادوا التخلص منه فى حين ألف فيه الآباء الاغلال والقيود وشعروا بالطمأنينة فى سجنه لما اسبغه عليهم الارهابى المجرم من شهوات وملذات فياترى كيف يتخلص الابناء من هذا الوضع الغريب والرهيب ؟ ايهاجمون آبائهم ويزيدونهم اذى واذلالا زيادة على ماهم فيه من اغلال وقيود ؟ ام يهاجمون الارهابى المستبد فيتخلصون منه ثم ليرفعوا الاغلال والسلاسل عن آبائهم ؟ ليقل رجال الفكر والرأى جوابهم - واما انا فجوابى هو :

ان على الابناء وقد وصلوا سن الرشد ان يعبؤا جهودهم فى وحدة متماسكة للهجوم الشامل على الارهابى المستبد للقضاء عليه او طرده ثم ليخلصوا آبائهم من اغلالهم وسلاسلهم وبالتحرر الكامل من الارهابى المجرم وأغلاله وسلاسله تكون السيادة الكاملة للابناء : وما عليهم الا ان يحيلوا آبائهم الى التقاعد بعد استعادة كل حق عليهم وعندهم وبعد تجريدهم من كل ماوهبهم اياه الارهابى المجرم ثم على الابناء : ان يبذلوا للآباء : حق الاحسان حتى يتوفاهم الله . « ولكل اجل كتاب » .

عمر عبد الرحمن السقاف

سيؤن — حضرموت

لالسنا مستغلين

اطلعنا على مقال فى جريدة الطليعة الغراء العدد ٢٦٣ محرر ١٢ / ٤ / ١٣٨٤ بامضاء مواطن من تريم بعنوان : «ارفعوا ايديكم عن مشروع الما ايها المستغلون » فهو يدعونا فيه كذبا وزورا بالمستغلين واقد اندهشنا لهذه الجرأة والتسرع من شخص لم يطلع على حقيقة مشروعنا وتعجبنا من كلامه الملفق والمهلهل فهو يضطرب فى تعابيره وسيوغه صيغا تعريضية فآونة يقول قيل وتارة يقول يقال وقد بدأ هجومه على ادارة مشروع الكهربا. بتريم ونحن نكل هذا الى اعضاء تلك الادارة والى قدرتهم عن الدفاع عن انفسهم ان استطاعوا او الاعتراف بما يقول ان كان صادقا حتى لا يبقى المساهمون فى ريبهم يترددون .

اما مشروعنا وهو وضع القواة لجر الما. الى بيوت محدودة كأمثاله بسيؤن فان الذى دفعنا فى بادى. الامر الى القيام به هو التجربة والمغامرة لجر الما. الى بيوتنا وبيوت جيراننا كأول مشروع من نوعه بتريم برأس مال بسيط محدود حتى اذا برز الى حيز الواقع ونجح واصبح حقيقة ملموسه دعونا الى تعميمه على يقين وقد احتطنا للامر قبل ان يظهر الانتقاد فوضعنا دستورا فيه ماده لفتح اعتماد لتعميم المشروع واشتراك اكبر عدد ممكن من المواطنين فيه وقد كان بودنا ان تقوم شركة الكهربا. بتعميم هذا المشروع او تجعله مزدوجا مع شركة الكهربا. حين تقدم اليها به فى صورته التفصيليه بضع نفر والبعض منهم اشترك فى مشروعنا هذا تقدم اولئك النفر الى

[البقية على صفحة ١١]

السجائر المصرية الشهيرة :

بلمونت

كليوباترا

بفم فلتر مخصوص — كنج سايز

خليط من أجود الأدخنه الامريكيه والشرقيه صنعت بمصر بمعرفة الشركة الشرقيه « ايسترن كومبانى »

اطلبوها من محلات :

عبد الرحيم سعيد باسلامة

المكلا — حضرموت (الشارع الرئيسى) ص ب : ١١٧

يوكوهاما

YOKOHAMA TIRES

أقوى الإطارات على الإطلاق !

مريحة فى الطرق المعبدة • قوية الاحتمال

صنعت خصيصا للبلاد الحارة والطرق الوعرة ....!

اضمن رحلاتك باستعمال تايرات يوكوهاما

الوكلاء :

عمر قاسم العيسائى

عدن : ص ب : ١٦٧ تلفون : ٣٦٤٧

الموزع الوحيد فى حضرموت لاطارات يوكوهاما

صالح سالم بن بشر

المكلا — حضرموت

عمارة بن كوير

صندوق البريد رقم (١٩٠)

أهو تضامن مـــع الظلم يانظار النهضه ؟

بقلم : مراقب

هذا الشعب المنكوب بحكامه مالم يجد نفســه ، ويتعاطف أبناؤه مـع بعضهم صفا واحـداً ضـد التحديات واعمال التعسف من قبل السلطة فسيظل الحال كما هو ان لم يزدد سوءا وأولى الفئة بالمساندة والمؤازرة هى فئـــة المتعلمين الذين يأمل الوطن على يـدهم الخير والتقدم والازدهار ذلك أن السلطه وخاصة فى المنطقه الكثير يه قلما يعجبها المثقفين لأنهم كثيرا مايصدمونها فى جهل رجالها أو يناصرون الشعب ضد تعدياتها عليه لذلك تلجأ الى السخط عليهم ومحاربتهم وقد يبلغ بها التعسف الى اقالتهم من اعمالهم .

فما لم يلق هؤلاء المناصرة من الشعب ووقوفه الى جانبهم بقى الظلم وتعثرت خطوات التقدم فى البـلاد وتدهورت الحالة العامة من جميع النواحى لان سناد التقدم فى أى بلاد هو اتخاذ العلم اساسا للحياة سواء فى الادارة او الاقتصاد أو السياســـه او التعليم وهـذا هو سر مانشاهده اليوم من تظاهرات الشعب فى حضرموت للاحتجاج على منع دخول المدرسـين المصريين الاشقاء حرصا على العلم والتعليم وتخريج الجيل مؤهلا صالحا يقف مع الشعب ويخدمه .

من أجل ذلـك نرى كل شعب ـ أى شعب ـ يطمح الى التحرر عند مايتعرض أحد ابنائه للاقالة من عمله تعسفا من السلطة يخلق له هذا الشعب فى مدارسه الأهلية وفى شركاته الوطنيه مجالا للعمل وموردا للرزق يفوت بـه على السلطه الفرصة فى ابعاده من مجال الخدمة العامـه أو من البـلاد كليا ، كما يتيح له المناخ الملائم للخدمة الوطنية حرا بعيدا عن تهديد السلطه وبذلك لاتجد السلطة فائـدة من اتخاذ أمثال هذه التدابير فتعدل عنها كما يجد الشعب فى توفير الاطمئنان والعمل الحر للمواطن المتعلم رد الفعل لتعدى السلطه واتاحة الفرصة لخير أعم وتقدم أشمل للقضية الوطنيه وللصالح العام .

أورد هذه الملاحظة بمناسبـــة ماعرفته من أن مدرسة النهضه الأهليه قد فتحت أبوابها للعام الدراسى الجديد دون أن يكون للاستاذ على بن عقيل مدير متوسطتها فى العام الماضى عودة الى عمله بها بعد أن أقالته الحكومه من سلك نظارة المعارف على أثر دعوتـه مع بعض المواطنين لمؤتمر شعبى لشجب مؤتمر لندن الاستعمارى .

لقد كان الاستاذ بن عقيل موظفا لدى الحكومه ومعارا بصفة مدير الى المدرسه المتوسطه بالنهضـه ومدارس النهضه كما يعرف الجميع مدارس أهليه وقد عرف ان الاستاذ بن عقيل خلال ادارته وتدريسه لمتوسطه النهضه بماله من خبرة ١٢ سنه فى التعليم بسوريا والكويت قد عمل على تقدمها اداريـا وماليا ومهنيا بمالا يستطيع أن ينكـره أحد . وقـد تحصل عـلى عديد من الخطابات التى تتضمن الشكر على عمله من نظار النهضه . ولقد كانت جريمته فى نظر الحكومه انه أحد الداعين لشجب مؤتمر لندن الاستعمارى فأقالته من العمل ضاربة عرض الحائط باحتجاج الهيئات الوطنيه فى الداخل وفى المهاجر على التعدى على الحريات الشعبيه وعلى هذه الاقالة التعسفيه وهى سادرة فى قرارها هذا ولن تتمكن من التراجع عنه علما بأن الشعب يتظاهر رغبة فى طلب المدرسين الأشقاء من الخارج ، والحكومـه فى نفس الوقت تضطهد المدرسين الخريجين من ابناء البلاد وتقيلهم من عملهم وتضطرهم الى مغادرة البلاد. والأمثلة عـلى ذلك عديـدة تبرز فى المضايقات الـتى تعرض لهـا امثال المدرسين عقيل السقاف وعبد اللاه بارجاء ومحمد العيدروس حتى اضطروا الى الرحيل .

لكن هذا كله اجراء الحكومـه ، وقد وضح للشعب تعسفها فيه وسجل ادانتها عـلى ارتكابه واعتبر الاستاذ بن عقيل معتديا عليه ومضحيا بعمله الذى يستمد منه قوت أطفاله من أجل قضيه لاتخصه وحده ولكنها قضيـه شعبيه عامه لذلك فلا نصير له الا هذا الشعب نفسه وحاشا أن يخذله .

وكان المنطـق البديهى الذى يتبادر الى ذهن كل مواطن وتوقعـه الجميع أنه اذا كانت الحكومه قد أقالت بن عقيل من عمله فان عمله باق فى مدرسه النهضه المتوسطة حيث كان ، وحيث يؤدى عمله على أحسن وجه ، وحيث ينال شكر نظار النهضة وتجاب الطلاب وتقدير أولياء أمورهم . ان مدرسـه النهضه مدرسة أهلية لاتأثير للحكومه عليها فاذا أقالته الحكومـه فان وضعه الطبيعى هو أن يكون مديـرا موظفا بمدرسه النهضة المتوسطه . وقد ظل بذهن المثقفين والمدرسين أن شخصا آخر يخلفه فى ادارة المدرسه لابـد وأن يخزه ضميره وان يشعر بأنه متضامن مع السلطه ضده .

ان شيئا مما توقعه الناس لم يحدث لقد فتحت متوسطه النهضـه بدون مديرها السابق ! فبماذا تريدون يانظار

[البقيـة على صفحة ١٠]

إعلان

نتشرف ونعلن للمسافرين عن مـواعيد وصول البواخر الى ميناء المكلا فى المواعيد التاليه :

الباخرة	من	الى	التاريخ
كمفيـوز	السواحل	دبى والبحرين وقطر والكويت	١٥ جماد أول
وان ريبك	الخليج العربى	عدن وممباسة وزنجبار ودار السلام	١١ جماد أول

لحجز تذاكر السفر اتصلوا بمكتب

راشد على بهى غلام حسين

وكيل للبواخر تلفون رقم

برقياً : راشد على — ص ب : ٣٢ (المكلا حضرموت)

هدايا قيمة داخل كل علبة

صابون كيد

فرصة عظيمة لكل مشترى سيجد هدية داخل كل علبة

صابون كيد

• يعطيك رغوة اوفر
• ينظف الغسيل والاوانى
• وغسيله انصع بياضا

سعيد محمد باغابرة العمودى

الوكيل بعدن والبيحان والحميات . ص ب ١٥٢

من الشعر الجميني

اصابع الاستعمار تلعب دور فى نشر الفتن

للشاعر : خميس سالم كندى

يالله يارباه ياعالم بسـرى والعلن
عبر حياتى كلها زينه وصحه فى البدن
هذا الذى يرجاه منك عبدك الكندى ولن
فى كل دقيقه لاتذكرته صبا قلبى وون
اخبار ماتفرح ولا مجب تجيب الا الحزن
الوحدة الكبرى أمانى كل عربى فى الوطن
طعنه مميته واصبحت جثه دخلت فى الكفن
معلق آماله على الوحدة وقاتله السهن
اصابع الاستعمار تلعب دور فى نشر الفتن
لأن الاستعمار فى ذا الوقت لم يدخل علن
يلبس قميص الراهب الناسك كمباد الوثن
حتى اذا تمكن وظنيته مـواطن مؤتمن
ويبث سمومه بعدما يدخل ويلحق له سكن
والمجتمع غافل ولايدرى لمن يشكى ومن
والحاصل ان الخير من ذلك وذا لايستهن
ياحضرموت ابقى وياتبقين دائم فى محن
قوموا بنا ياحملة الاقلام نتكاتف معا ومعن
نخوض فى الحاضر ولا نسأل عن الماضى وعن
ولو فتحنا صفحـة التاريخ واخبار الزمن
وابليس بايصبح يسن شفرته من فوق المسن
واعـوان الاستعمار كلا بايقـرع له بشن
احسن لكندى يوم يسكت أو يحطى الأذن صن

مقديشوه — صوماليا

ياحى ياقيـوم جنبنا المصائب والفتن
والخلد تجعلها حـلالى ياالهى والسكن
يطمع فى الدنيا سوى عوده قريبه للوطن
واذا نويت العزم جات اخبار ماهى فى السهن
وخابت الآمال لى نحلم بهـا منذ زمن
وطعنت الوحده بخنجر حسبه الله لى طعن
مسكنية الوحده ومسكين لذى يسعى ومن
وبعدت الشقه ومال السهم من فوق السفن
والتفرقه والتجزئه والبغض بين ابناء لوطن
يستعمل اسلوب الدعايـه واللياقه واللدن
يأتيك فى صورة رجل مصلح وبالوجه الحسن
بدأ يمد اصبعه حيث الضعف يبحث عالوهن
مع ضعيفين الارادة لى بهم به حسن ظن
ينقذه كل واحد يعد نفسه مدافع عالوطن
مادام الاستعمار له عملاء ذوو خبره وفن
كلما انطفت نارش قفز لاخر على الكوفه رشن
نسعى لصالح حضرموت الأم ونترك ماندفن
تاريخ لم يجسد ولن يأتى بصالح للوطن
بايقعب الكاتب وبايبقى فى القلب الوحن
والشرح بايشقب عاليك الاشوى نسنس وعن
حدق انشف برقص وحدلا شتبت الرقصه زفن
ويعيش فى صوماليا ساكن ويجعلها وطن

خميس سالم كندى

«مولانا».. كرسى الحكـــم!

بقلم الاستاذ:

محمد عبد القادر بامطرف

الازمة التى افتعلتها الحكومة المحلية لتغطى بها هزيمتها حول منع الانجليز استقدام المدرسين العرب الى حضرموت من الجمهورية العربية المتحدة ؛ تبعث على الرثاء والسخرية فى آن واحد .

فالذى يطالع المقتطفات التى نشرتها [الطليعة] فى عـدد الاسبوع الماضى؛ من المذكرات التى بعث بها الحـكام المحليون الى المستشار البريطانى المقيم بالمكلا تظهر هؤلاء الحكام بمظهـر المقاومين للمشيئة البريطانيه الاستعماريه، مع ان واقع حال هؤلاء الحكام يـدل دلالة صريحة على انهم عـلى استعداد ان يحنوا رؤوسهم لعاصفـه وان يضعوا ذيولهم بين ارجلهم ويولوا الادبار فى استكانة وخنوع .

ولو ان اولئك الحكام ظهروا على حقيقتهم وبرروا هزيمتهم بحجة كونهم مستخدمين فى حكومة تعتبر شـكلا وموضوعا امتدادا لدار الاستشـارة البريطانية بحضرموت، وانهم يعملون وفقاً للنصيحة البريطانية المقدمة اليهم بحكم المعاهدات القائمة بين السلطان القعيطى وبين الانجليز لكانوا قد وفروا على انفسهم تلك التمثيلية المكشوفـه التى حاولوا تأديـة ادوارهـا ليوقعوا فى روعنا انهم يصدرون عن اعمـال وافعال يمليها عليهم حرصهم عـلى تحقيق المصلحة الحضرمية ولا يمليهـا عليهم انجرافهم شاءوا ام كرهـوا خلف رعايـة المصالح البريطانيـة الاستعمارية .

اما ان الحكام المحليين كانوا يقومون بتمثيليه لتمويه الحقائق وتضليل الرأى العام الحضرمى فذلك مالم يعد موطن خلاف بين الناس هنا ، والا فكيف يستطاع التوفيق بين قولهم فى مذكرتهم المستشار البريطانى المؤرخه ٣ / ٩ / ٦٤ « ان مجرد طلبنا نحن المساعدة من الجمهورية العربية المتحـدة يكفى أدبياً وخلقياً ودينياً ومنطقياً وسياسياً ان يجعلنا نتمسك بموقفنا ونكون عند شرف الكلمة » . وبين ثورتهم فى وجه الذين نصحوهم بالاستقالة من كراسى الحكم ليكونوا عند شرف كلمتهم حين اصبح الرفض من جانب الانجليز لاستقدام المدرسين العرب مؤكداً كما صرح بذلك وزيـر السلطنه الذى أكـد فى الوقت نفسه لعديد من المواطنين انه على استعداد ان يستقيل من منصبه اذا أصـر البريطانيون على عدم السماح للمدرسين العرب بالوصـول الى والعمـل فى حضرموت .

والمقتطف الذى أشرنـا اليه من مذكرة الحكام المحليين لا يخلو من شجاعة هى اشبه بما يسرى فى جسم المهلوس من شعور بالقوة الخارقه ثم يعقبهـا شعورا نحطاطى بالاستخذاء والتهالك، وذلك هو مايشعر به الحكام المحليون الآن ، على ان مقتطفهم هذا لا يخلو ايضا من تمويه وزيف لأن الشخص الذى يتفوه بهذه الكلمات القوية عن ايمان واقتناع بعدلها وبمسئوليتهـا لا يحاول التمسك بكرسى الحكم بحجة انه اذا تخلى عن هذا الكرسى فسوف يحتل الانجليز البـلاد ويضطرب الأمن وتعم الفوضى كما صرح بذلك ناظـر المعارف القعيطى لبعض المواطنين الذين استدعاهم وزيـر السلطنة الى مكتبـه للاستشارة برأيهم حول المأزق الذى اوقع الحكام المحليون انفسهم فيه .

وبغض النظر عن كون الانجليز حينما حالوا دون استقدام المدرسين العرب كانوا يتصرفون داخل نطاق المعاهدات الجائرة المعقودة بينهم وبين السلطان القعيطى ، وكانوا لذلك يتوقعون أن يقدر الحكام المحليون [الاذكياء] موقفهـم فيتصرفون من جانبهم على غرار الموقف البريطانى .

وبغض النظر عمـن هـو المسؤل عن هذه الاهانه التى وجهها البريطانيون المستعمرون للحضارم حكومة وشعبا وأصاب رذاذهـا اخوتنـا العرب فى الجمهورية العربية المتحدة رغم ان اولئك الاخوة كانـوا كما بلغنا ممـن نثق فيه يحذرون المبعوثـين الحضارم الذين فاوضوهم بشأن استقدام المدرسين العرب الى حضرمـوت من التصرف

[البقية عـلى صفحة ٩]

محـلات :

محمد على باسلامة و اخوانه

تفخر بتقديم :

* اسكريم بالكاسات
* اسكريم بالعود

كما انها مستعدة بتجهيز جميع الطلبات للحفلات والمناسبات الخاصة وكذلك لجميع المشارب والقهوات والباعة و الأسواق

لتحقيق طلباتكم اتصلوا بنا فى: عمارة احمد يوسف شريف بجوار المدرسة الشرقيه بالمكلا (خلـف الجمرك)

بيان من طلبة حضرموت فى المملكة المتحدة

أصدر طلبة حضرموت فى المملكة المتحدة ؛ البيان التالى :

ياجماهير شعبنا العربى : —

« ان مشكلتنا : مشكلة ثمانين مليونا من البشر مهددين فى البقاء ، ليست مشكلة كما يبدو . ولكنها مشكلة رجولة واخلاص ومثابرة وتصور كلى لعوامل الموت والحياة . » كاتب عربى

وان انتفى هذا الوصف عن بعض المجتمعات فى الوطن العربى حيث وجد الرجال والاخلاص والمثابرة على البناء المستمر الخلاق فلا نظننا نتعدى الحقيقة فى كثير اذا قلنا ان بعض جزء من كل الوطن يقدم صورة مجسمه لهذه المشكلة .

غير ان بداية العلاج لاتأتى عن طريق الاسراف فى التشاؤم وكلما زادت سياسة القمع والارهاب ضراوة وقسوة زاد اقتراب ذلك اليوم الذى يبرز فيه من بين الصفوف رجال عصر قلوبهم الألم واعطوا من الادراك وارهاف الحس ما يجعل عمق ماتعانيه الجماهير من الظلم الواقع عليها ، هو وحده الحقيقه فى هذا الكون فينطلقون للعمل فى اصرار وعناد وتجرد يستوى لديهم معه ان ينتزعوا هم النصر أو يقضوا دونه فيأتى من بعدهم من ينتزعه .

ونحسب ان الأوضاع فى حضرموت قد بلغت من السوء والجور مبلغا لاتجدى معه نسائم التغيير بل يتطلب هبوب رياحه العاتيه ولاسيما اذا ادركنا معنى الانفجار الهائل والعظيم من حولنا .

فمن أوضاعنا ان لدينا سلطات ولكن ليست لنا حكومة نعرفها . لدينا سلطات أبرز مانعرفه عنها هو بوليسها علاقة هذه الحكومة بالناس — على مبلغ علمنا — طلسم من الطلاسم . أين القوانين التى تحدد هذه العلاقه ؟ كل مانعلمه قائمة طويلة من الممنوعات . لماذا لاتطبع هذه القوانين وتكون فى متناول من يشاء . أفلا نكون موضوعيين اذا قلنا انه يدخل ضمن قائمة الممنوعات هذه : ممنوع الاطلاع على القوانين ؟

فى وضع كهذا تكون نية الحكومة فى تقييد الحريات وتكبيلها عن عمد وسابق اصرار كما يقول أهل القانون مستنبطا بدهيا ؛ ومايتبع ذلك من اعتقالات وضرب بالجيش ؛ تحصيل حاصل . ومع ذلك فاننا ندرك ان القضيه ليست قضية قوانين ولكنها قضية وضع بأكمله .

ذلك استطراد انسقنا وراءه يحسن لنا بعده ان نستوضح ماهية الحكومة ونستكشف الأقنعة التى تتستر وراءها وتحاول خداعنا بها ؛ ولكى لانحرث فى البحر ونستنزف كل جهودنا فى تمزيق هذه الأقنعة ، يتحتم علينا ان نستهدف وجهة صاحبها . ذلك ان الأقنعة يمكن ان تلون وتبدل ولكنها تتساقط عندما تفقد الوجه الذى تحاول أن تخفيه .

ولكى تتضح معالم الصورة نذكر بعض قضايا الساعة — على سبيل المثال لاالحصر — قد يلقى ماصاحبها من تصرفات هوجاء بعض الضوء :

١) التنقل بين الحديث عن لعبة الأتحاد الفيدرالى — الأنقلو — سلطانى — والتسميه ليست لنا بل للقليل من الصحف هنا التى لاتفهم مثلنا مغالطات وزارة المستعمرات البريطانيه] و للعب بالوحدة الحضرميه حسب مقتضيات الظروف وغير ذلك من القضايا التى تطرح بقصد الهاء الجماهير عن قضيتها الحقيقيه . ولتدقيل ضمن اللغط والهرج الذى تنشره السلطات حول هذه المواضيع الكثير وتناولت السلطات فى اسهاب وعودا بأنتخابات ؛ والألهاء وعدم الجدية واضح هنا والا فكيف يمكن أن يفكر فى أنتخاب مالم تسبقه أطلاق الحريات العامه . ان مباشرة الانتخابات هى بالدرجه الاولى والمبسطه عملية اختيار . فكيف يمكن أن يتم الأختيار دون أن نطرح أمام الناخبين مختلف قضاياهم وعروض حلها وكيف يتم ذلك اذا سلب حق التعبير اللازم عن الرأى ؟ واذن فلا معنى لأنتخابات والحريات مقيدة .

٢) عند انعقاد مؤتمر لندن « الدستورى » بعبارة أوضح مؤتمر ساندز — ترافسكى — نقول عند انعقاد ذلك المؤتمر وماصحبته من دراما بأنسحاب السلطان الفضلى هاجت البلاد على اثر ماتردد من أقوال حول احتمال سفر نفر قصد بهم أن يمثلوا الشعب العربى بحضرموت ، وقد طلبت الحكومه من السلطات منع أى تظاهر والحيلولة بالقوة دون عقد مؤتمر شعبى يطرح القضية على الناس ويتخذ ازاءها القرارات ومع ذلك ورغم أنف كل الظروف عقد مؤتمر بحضرموت يشجب مؤتمر لندن ونحن اذ نحيى روح التحدى لجميع الضغوط والتهديدات تلك الروح التى مكنت لأنعقاد المؤتمر نرى أن الفقرة الاخيرة من قراراته قد أبقت فى الجو علامة استفهام كبرى تستلزم

[البقيه على صفحة ٨]

كلمة توضيح

جاءنا من الاستاذ محمد عمر الكاف مفتش معارف الدولة الكثيرية ، التوضيح التالى :

اطلعت فى العدد رقم ٢٦٥ بتاريخ ٣ سبتمبر ١٩٦٤ من جريدة الطليعة الغراء على خبر تحت عنوان ﴿ سيؤن ترفض فكرة سفر وفد رسمى الى لندن ﴾ تحدث فيه مرسله عن اعتذارى عن السفر وأود توضيحا للحقيقة وحبا فى وضع الحقائق أمام أعين الشعب أن أورد مايلى :

١) ان الخبر لم يكن بعد اتصال بى اذ لم يتصل بى أى مندوب لمعرفة حقيقة موقفى

٢) ان نشر الخبر بتلك الصوره المقتضبة لايعبر عن حقيقة موقفى ولا يعطى الصورة الكاملة الواضحه التى تضع الحقائق أمام الشعب وكان الاحرى بمرسل الخبر خدمة للحقيقه أن يتصل بى لمعرفة حقيقه الامر .

٣) انه ليس صحيحا أننى اعتبرت المسألة سياسيه واننى كمسؤل فى ادارة ثقافيه لايهمنى ذلك بل ان القضايا السياسيه باعتبارها تمس الحياة العامه للشعب تهم كل مواطن على أن نظرتى الصحيحه الملخصه للقضيه هى أن الوفد الثقافى من زاوية مهمته فى شرح واقع التعليم بحضرموت وطلب المساعدات العربية قد قام بمهمته خير قيام وان عمليه التنفيذ لقبول المساعدات يجب أن يتحملها جهاز الدولة ككل وأن اعتراض الانجليز على المدرسين المصريين الاشقاء أمر يتطلب أن تحدد الحكومة موقفها واضحا منه عن طريق الذين يتحملون مسؤوليه توجيه سياستها حتى يمكن من خلال موقف الحكومتين الحضرمتين الموحد ملاحظة الجدية فى ذلك الموقف بما يستتبعه من الاصرار فى الطلب .

محمد عمر الكاف

سيؤن — حضرموت

اعلان

تعلن شركه الكهرباء الاهليه بغيل باوزير عن حاجتها الى مدير للشركة لديه الكفاءة لادارة عمل الشركة بصورة عامة . ولديه الخبرة الكافيه باعمال مسك الدفاتر بحيث يسير اعمال الشركة الحسابيه والاداريه على الوجه المطلوب . على الايقل سنه عن خمسة وعشرين سنه .

وسوف تقرر له الشركة ماهيه تتناسب مع مؤهلاته . فعلى من يرغب ان يتقدم الى هذه الادارة فى مدة اقصاها ٢٠ سبتمبر ١٩٦٤ م .

« رئيس شركه الكهرباء »

محلات البكرى للصياغه

صاحبها

سالم أبو بكر باعلى وأولاده

شعارها : الأمانه والاخلاص فى العمل

المكلا — حضرموت . ص . ب ١٢٢ تلغرافيا « البكرى »

Salim. A. Ba Ali & Sons

MUKALLA-HADRAMOUT

P.O BOX NO 122

CABLE ADDRESS ALBAKRI

ارباب السفن والزراعة يفضلون

استعمال مكاين : لستر

قوة ٦ — و ٧ ونصف — و ٨ — و ١٢ خيل

المكاين التى اكتسبت الشهرة الواسعة فى جميع انحاء حضرموت وعدن والجنوب بأسره لمتانتها وجودتها ومقاومتها لجميع الطوارىء

أطلبها من محل الوكيل بالمكلا — حضرموت

غلام على اسماعيل

عبد الرحمن

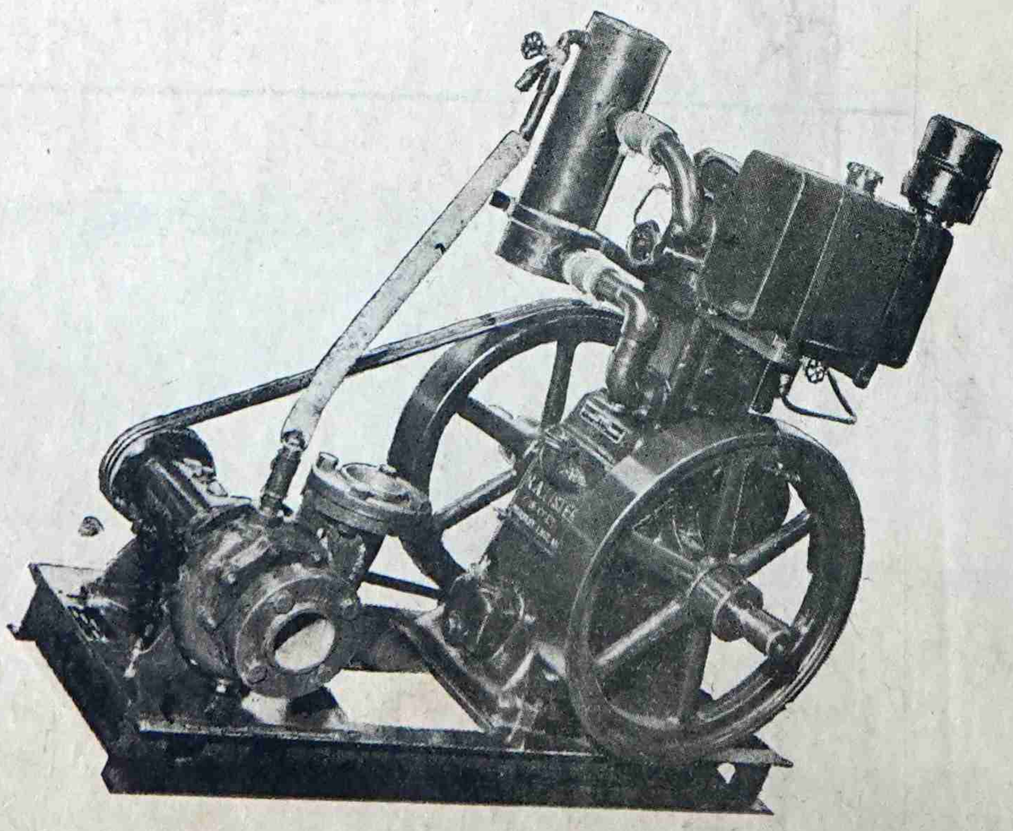

كما توجد لدى الوكيل جميع قطع الغيار باسعار مناسبه

يسر وكالات الحسيني للسيارات والتأمين الوكلاء

أن تقدم للجمهور الكريم تشكيلة من انتاج هذه المصانع وان أصنافا

للاستفسارات فضلوا اتصلوا بنا على العناوين التالية عدن ص. ب ٥٤٤ المكلا

قطع الغيار
مؤمنه دائما
مع الصيانه

S LIMITED

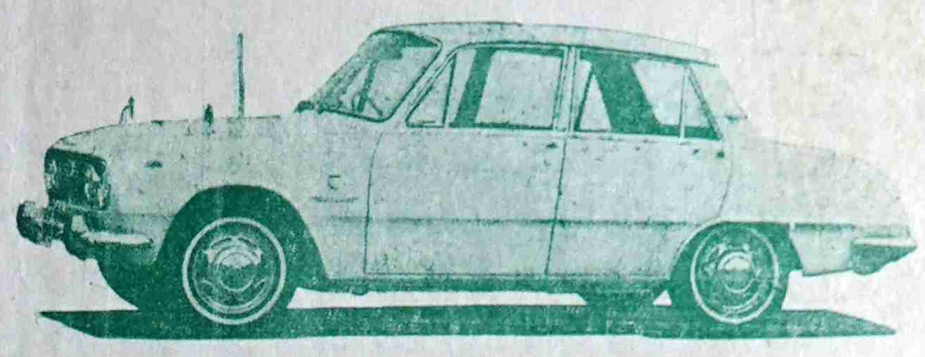

BELLETT « سيارة بيلت الحديثه »

طراز حديث وشكل مرغوب وايضا سريع الحركة هذه هى سيارة بيليت تحقق رغبتك فى تلك الصفات العديدة الموجودة اليوم سيارة لها معظم الصفات الفريدة من نوعها مع القوة الجديدة مصممة لتناسب الركاب وتريحهم وبها ضمانات اخرى وسرعتها عظيمة وعند التوقف او التشغيل فانها ستمسك بالقوة التى تحتاجها فى بعض الاحيان

ممكن الحصول عليها بمكينة بترول قوة ٦٣ حصان او ديزل قوة ٥٠ حصان وموديلاتها موجودة من نوع ديولكس وعادى ستاندرد .

BELLEL « سيارة بيليل »

وجدت مع ضخامة الانتاج والتصميم الحديث لسيارة ايسوزو فهذه السيارة التاريخية مزودة بالتصميم الجيد والفخامة والمتانة اللازمة وبالاضافة الى ذلك كله فهى اقتصادية وممكن الحصول عليها بمكينة بترول او ديزل

BELLEL VAN «سيارة بيليل بوكس»

سيارة البوكس هذه اقتصادية ويمكن استعمالها للركاب وتصميمها موافق والدخول اليها براحة تامة وكراسيها واطئة ومريحة للغاية ومزودة بابواب وراء تفتح الى اعلا وممكن الحصول عليها بمكينة بترول أو ديزل

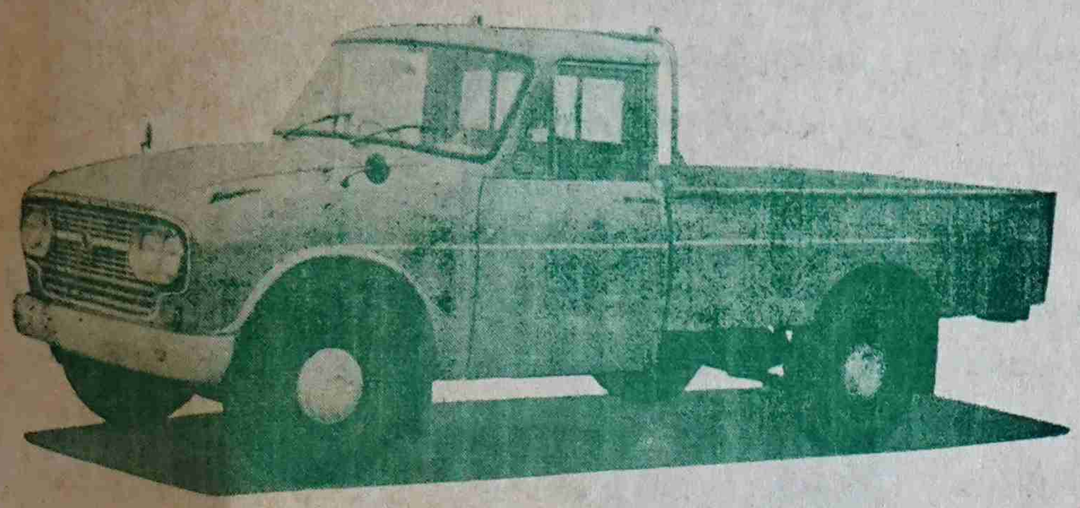

ELFIN «سيارة حمول موديل الفين»

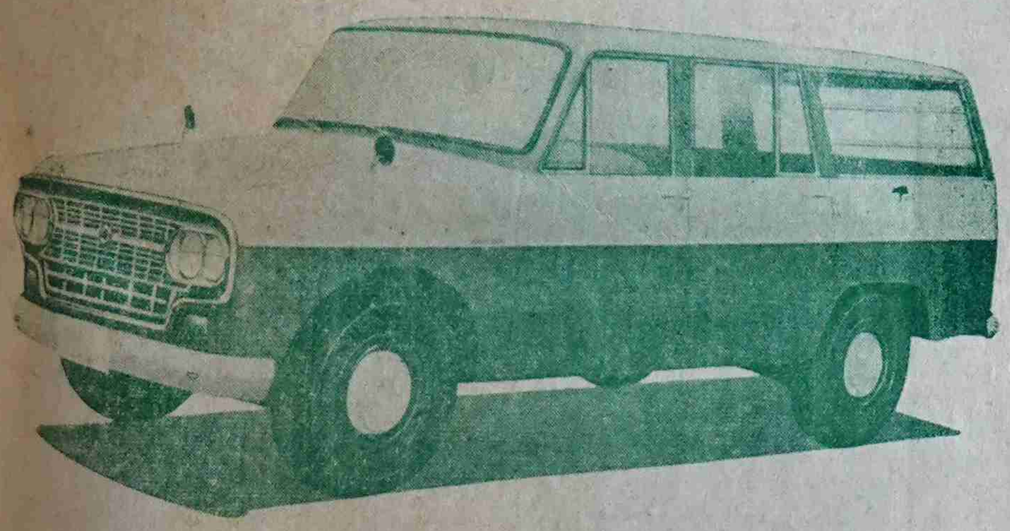

« سيارة ركاب موديل الفين صالون »
'ELFIN, LIGHT VAN

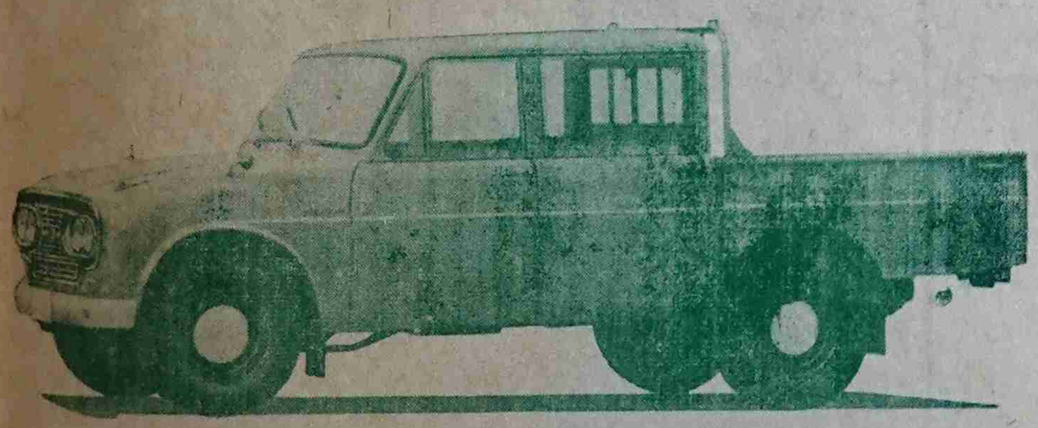

«سيارة ركاب وحمول بغمارتين موديل الفين»
'ELFIN, DOUBLE CAB TRUCK

هذه هى الاخت لسيارة «الف» وجميع مواصفاتها مطابقة لتلك السيارة فعلا عدا شكلها الظاهر ويستعمل كسيارة تجارية من جميع الوجوه وتروقك فى كل الحالات اقتصادية وتقوم بالعمل بكفاءة ومريحة وهذه السيارة لها مركزها لما تتمتع به من ميزات عاليه وقوتها اساسيه جواده فى الحمل وهى موضع الثقه تصميمها ظريف وتشتمل على تهذيب فنى وقد صنعت على غرار اختها سيارة « الف » الشعبيه من انتاج ايسوزو ونوع انتاجها يشتمل على كل الصفات المطلوبه للخدمات الناجحه وتبقى بعد ذلك مكينتها الاقتصاديه ديزل قوة ٦٢ حصان وقابليتها الفائقه وحداثه تصميمها وعظمة قدرتها على السيطرة فى الطريق وتمشى بهدوء كسياره للركاب الماديه .

وسيارة الفين ممكن الحصول عليها ايضا بمكينة بترول قوة ٨٥ حصان وبموديلات بوكس او بغمارتين حسب رغباتكم وتصميمات اخرى فى قمة الامتياز والاقتصاد

المجلس الانتقالي الجنوبي
SOUTHERN TRANSITIONAL COUNCIL
دائرة الدراسات والبحوث التاريخية والنشر
Aden Center for Studies, Historical Research and Publishing

ISUZU MOTORS
LIMITED

هذه العلامه

رمز الامن والمتانه وقوة الاحتمال
التى هى اهم مميزات سيارات « ايسوزو »

ميون لمنتجات مصانع ايسوزو اليابانيه

تظهر مثل دبل دفريشن والقلابات وناقلات البترول وغيره

ص . ب ١٣ الحديده الجمهوريه العربية اليمنيه ص . ب ٦٠٢

ISUZU MO

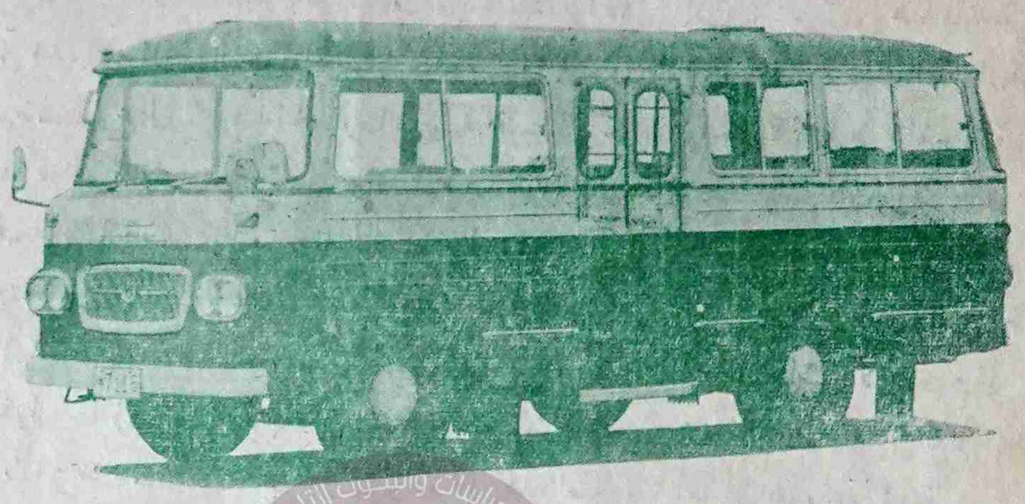

« سيارة لابت باص » *LIGHT BUS*

سيارة الباص هذه مزوده بنفس مكينة سيارة «ألف» والكبن فوق المكينة والبودى ملائم جدا وواسع الغايه فهو مناسب للجماعات لنفايه بهم وممكن الحصول عليه بمكينه بترول او ديزل .

«سيارة حمول ٦ طن موديل تى اكس» *MODEL 'TX'*

سيارة للحمول المتوسط والتى تقوم بحمل ماتقوم بحملة السيارات الثقيلة محوطه غمارتها بالزجاج تمكن من الرؤيا على اوسع مدى يضاف الى ذلك ضخامه حجم البودى ولها محول ذو ٦ و٧ سبيد الذى يحول قوة مكينه ١٢٥ حصان ديزل وهذه السيارة مناسبه للنقل القريب وللمسافات البعيدة على السواء قوة جبارة فى الصحراء والسهول والجبال وحمولتها ٦ طن .

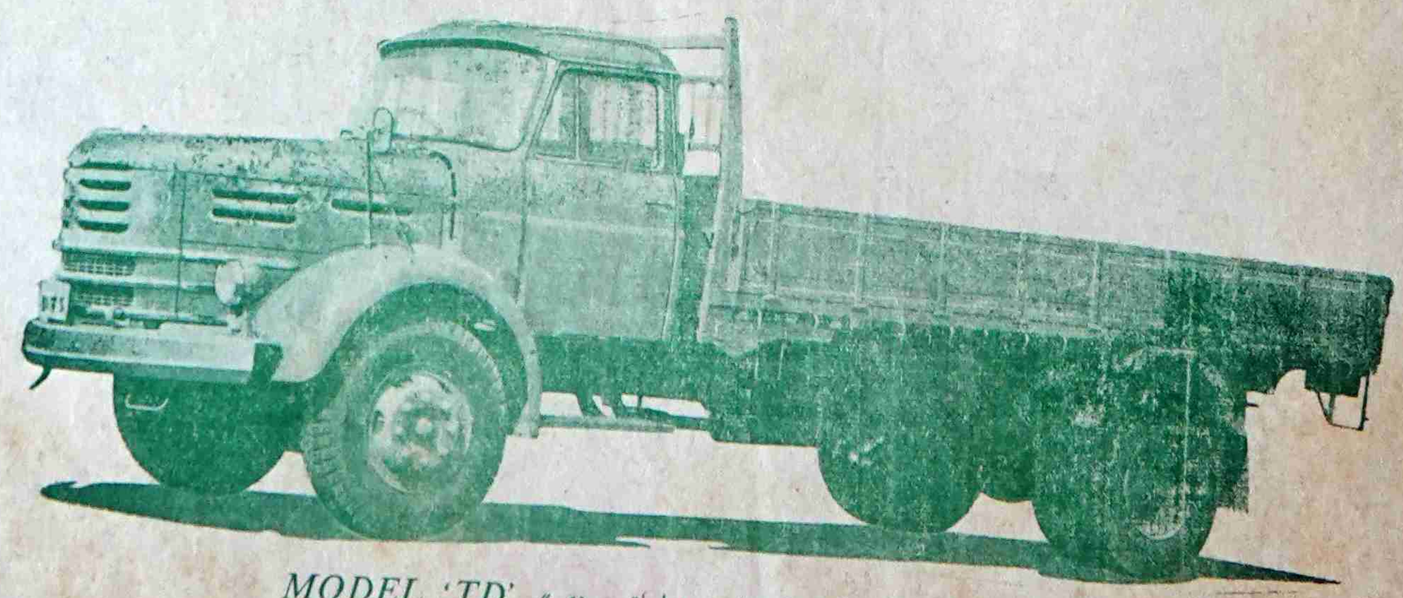

«سيارة حمل ثقيل موديل اتى . دى» *MODEL 'TD'*

مزودة بمكينه ديزل قوة ١٩٠ حصان هذه السيارة حمولتها ٨ طن ومظهرها بسيط غير ان لها مقدرة هائلة فى العمل من عدة زوايا وقد صنعت بعناية كبيرة لاستخدامها للحمول الثقيل والنقليات الضخمه.

بيان من الطلبه الحضارم « بقية »

التساؤل ليحيى من حى عن بينة ويهلك من هلك عن بينة . تقول الفقرة الاخيرة من القرارات «الاتحاد فى جمهورية مع اليمن تكون نواة للوحدة العربية الشاملة» أولم يوجد بعد فى طول الوطن العربى وعرضه مايصلح لأن يكون نواة لوحدته الشاملة حتى قضى علينا ان ننتظر أتحاد حضرموت فى جمهورية مع اليمن لتوجد هذه النواة مجرد تساؤل ليس الا، لايتحمل الموقف أكثر منه ولكن اتخاذ موقف معين لايؤثر على مستقبل الأوضاع بالمنطقة فحسب بل يتعداها الى ماهو أبعد .

٣) ذهب وفد من خيرة شبابنا يطوف البلاد العربيه لطلب المساعدات التعليميه والثقافية ولم يبخل علينا أشقائنا فمنهم من ساعد ومنهم من وعد وعقتضى ماعقد من أتفاقات ثقافيه أصبح معلوما ان عددا من المدرسين العرب سيصل الى حضرموت. ولكن طالعتنا الانبا. أخيرا وحسب بيان وزير السلطنة بالمكلا ؛ بأن بعض هؤلاء المعلمين وهم قادمون من الجمهوريه العربيه المتحدة لم يسمح لهم بعد بالدخول من قبل الحاكم العام بعدن أو لعله المندوب السامى (ما الفرق) ومع ذلك تجد السلطات فى نفسها الجرأة لتعلن الملأ أن القضية ليست منعا بل مجرد اجراآت روتينيـة . قولوا لنا كم من الوقت يتطلب أستصدار اذن دخـول؟ ولكن مثل هذه الاسئله يخرج بنا من صلب الموضوع الى جوانبه موضوع تحديد علاقة السلطات بالحكومة ومحاولة التعرف على العلاقات التى تحكم اتصالها مجتمعتين أو منفردتين بالمواطنين . ان عمليـة منع المدرسين العرب من الدخول ومالازمها من قمع تعسفى للمظاهرات التى خرجت تندد بهـذا العمل المزرى وتستنكر التدخل السافر من جانب الحكومة البريطانية وممثلى احتلالها بالمنطقه كل ذلك انما من شأنـه ان يزيد الموقف العام وضوحا وينضج فى نفـوس الجماهير ادراكها للب مشاكلها ومصدر تعاستها الحقيقى . ان الصورة التى تمت بها الاعتقالات الجماعيه فى هذه القضيه لاتعكس الامدى فزع الحكومة وتخبطها أمام العوامل الجديدة التى حـركت غضبة الجماهير .

وموقفنا من الاستعمار البريطانى واضح بكل تجارب أجـزاء وطننا الكبير وهو موقف لم يعد مقتصراً على الوجود الاستعمارى فحسب وانما يتناول ايضا الحضارة الغربيـة نفسها وبكل مدارسها . ولقد أوصلت ثورة شعبنا باليمن ذلك الوضوح الى منطقتنا آخر معاقله ومستعمراته ولكننا فقط نستنكر بشدة عمليات التستر والتضليل التى يقوم بها البعض لوجه الشيطان .

ان ادراك الوضع على هذه الصورة سيفتح باب التكاتف الواسع مع بقية أجزاء المنطقه وتلك ضرورة لازمة لاحراز النصر النهائى والحاسم ولقد امتدت الثورة من ردفان فشملت كل اجزاء الجنوب الاخرى ولانستطيع ان نقف بمعزل عنها .

ان صوت شعبنا فى كل ماقدمناه من أمثلة كان دائما وضحا وقويا بصورة لاتدع مجالا للشك فى قدرته على الفهم واندفاعه البطولى للعمل انتصار القضاياه فما الذى ينقصنا اذن ؟ تنقصنا مراكز التوجيه والعمل المنظم لينتقل زمام المبادرة الى ايدينا وبحكم الظروف فلا يمكن ان نمس من هذا الموضوع الا أهم عمومياته. ونرى باختصار ان قيام تنظيم واحد لايشترط بالضرورة تصريحا بتكوينه لازم وضرورى . وسواء كان التنظيم مرحليا أو لم يكن فان شرط انجـاحه انتفـاء كل المنظمات الأخرى وعلى مستوى عملها اليومى لتدين له وحده بالولاء أما أن يقوم هذا التنظيم على أساس تآلفى بعدة منظمات متنافره ومتعددة الولاء فلانرى جديـة لأن الالتزام وهو ألف بأى تنظيم وضمانه استمرار عملـه سينعدم منذ اللحظه الاولى ولاداعى للأشارة الى كل التجـارب الخاصة والعامه تجاه هذا ولكن قبل كل ذلك وبعده فان اوضاعنا الخاصة تفرض هذا الرأى بما تقدمه الظروف الطائفيه والقبلية من اغراء فى يسر وسهولة لأرتكاب الحماقات عند تعدد التنظيمات .

ونظنه من حسن حظنا ان الوضع لدينا لم يبلغ هذا التعقد بعد ولنا أمل وان قد مارس البعض تجربـة العمل ونقصت بعضاً آخر هذه الممارسة فالمثال يقول « الفراسة بالدراسة والبندقـة بالتعواد » وتبادل الرأى على الصحف قد ينير السبيل الى العمل ولكن يبقى بعد ذلك من يخلقه ويرعاه .

وفق الله العاملين وانار قلوبهم الى سواء السبيل .

[طلبة حضرموت بالمملكة المتحده]

* * *

تهانى

* احمـد عمر بن غوث باوزير ، على عوض باصالح ، احمد بن سلمان ، عوض احمد بن طاهر وجميع الاصدقاء بالقاهره يهنئون زميلهم سعيد بارقعان بزواجه المبارك ، متمنين له السعادة الزوجيه والف مبروك .

* نهنىء زميلنـا الودود فهـد عبد الرحمن بارحيم بمناسبـة مولوده البكر «سمير» وبالرفاء والبنين ياأباسمير.

عبد الله سليمان بانوبى وعبدالرب مسلم بلعلا وعلى صالح معوضه ومحمـد سعيد باحاج وعلى سالم بانى ومحمد احمد البطاطى و عبد الله عبد الرب مسلم .

* بمزيد من السرور والفـرح نقدم خالص تهانينا القلبيه الى العم سعيد باسعيد باغوزه بمناسبة ارتزاقه مولوده الجديد [عبد الله] ابقاه الله ذخـرا لوالديه . والف مبروك .

احمد على باغوزه ومحمد عبد الله باغوزه وسعيد عمـر باغوزه وعباد عوض باغوزه وعوض سعيد بازماله ومحمد على باغوزه .

الى جنة الخلد

* طلبة حضرموت ببريطانيا يبعثون بتعازيهم للزميل عبد الله محمد بن سلمان فى وفاة والده الراحل . داعين الله الا يريه مكروها بعده .

تذكر دائما : ماركـة د. يليكو
انها رمز السمن الصحى الممتاز

من صنع شركة
يونيلفر اكسبورت روتردام
بهولنده
سمن
صافي
نـقى

المورد الوحيد بحضرموت
عبود باعبود بن عفيف وشركاه
المكلا — ص.ب ٨٩ ﴿ حضرموت ﴾

« مولانا » كرسى الحكم

« بقية »

ير قائم على التروى اوعلى عدم التقدير اقع الحالة السياسية السائدة حضرموت .

فبغض النظر عن كل ذلك هناك قيقة ماثلة للعيان وهى ان شخصاما حكومة المكلا أقدم على عمل اعتبره لانجليز غير متسق مع مصالحهم لاستعمارية فلطموا المسئولين جميعهم على وجوههم جزاء ذلك الخطأ وداسوا كرامتهم ومرغوا سمعتهم فى التراب.

ولقد اظهر الاستعمار البريطانى فى مواقفه من المتعاونين معه ان يجربهم ولا يثق فيهم ويغمض عيناويبقى الاخرى مفتحة على مسلكهم الحكومى ذلك لانه ينظر اليهم على انهم دمى فى مسرح للعرائس مجمة خيوطها فى يديه يحركها كيف شاء وأنى شاء . .فاذا كان الأمر غير ذلك فلماذا لم يأخذ المستشار البريطانى بعين الاعتبار ماورد فى الفقرة [١٨] من رسالة وزير السلطنة المؤرخة ١١ / ٨ / ٦٤ الموجهه اليه حيث يقول الوزير «وقد شرحنا لكم بأننا واثقون كل الثقة من انه لامخاوف اطلاقا من وجودمدرسين مصريين فى البلادواننا نتحمل مسؤلية وجودهم بها » .

فماهى ياترى الفائدة التى سعى خلفها رجال حكومة المكلا عندما اتصلوا باعداد متفرقة من المواطنين ليطلعوهم على الموقف ؟ فهل كان ذلك منهم ليشهدوا الخاص والعام على جراحهم وهى تنزف دمامن هول سياط الاهانات التى انهالت على ظهورهم بسبب تجاهلهم الوجود البريطانى الاستعمارى ؛ ام لكى يعرضوا امامهم المعونه البريطانيه المالية التى هى بمثابة أرش الجروح الادبية التى لحقت بهم ؛ ام لكى يجدوا لدى اولئك المواطنين البلسم الشافى من تلك الهزة العنيفة التى عرضوا انفسهم لها بطيشهم وعدم ادراكهم لقيمتهم فى نظر الانجليز .

لقد كان أولئك المواطنون من سمو النفس ونبل المقصد بحيث لم يتركوا رجال حكومة المكلا تخنقهم العبرات فواسوهم فى نكبتهم وكان فى مقدورهم ،ولهم كل العذر فى ذلك، ان يتجاهلوا انتحابهم وهم الذين يخطبون الآن ود هذا الشعب فى الشدة بعد ان كانوا يتنكرون له فى الرخاء .

لطالما تجاهلت حكومة المكلا الشعب ووقفت ضد امانيه وكانت له الوعود الزائفة وجعلت من نفسها مصدرا للتفرد بالحكم وصورة للصلف والغرور فدارت عليها دائرة السوء وطلبت النصير فعز النصير وكأنى بالشعب يقتص منها اليوم وفق ما كسبت يداها.

وبلغ رجال حكومة المكلا درجه من الحماقة والغفلة حينما كانوا يظنون ان باستطاعتهم التلاعب بمشاعر الجماهير وبعواطف الفئات الواعية منهم على الأخص . . ولقد اسقط فى ايدى هؤلاء الحكام انهم بمعزل عن الشعب وتأييده وخاصة بعد ان خذلهم حتى من كانوا يتوسمون فيه العطف عليهم من كبار موظفى الحكومة

هؤلاء الحكام انخدعوا باللين البريطانى الاستعمارى وهو اين أشبه مايكون بالملمس الناعم الذى تقصف به الحيات السامه ، فلعبوا بالنار ووقعوا فى الفخ نتيجة تصرفاتهم الاداريه الهوجاء ولتجاهلهم الواقع الذى يعيشون فيه .

انهم يعيشون واقعا منكودا يبتلعون فيه أوصال الجمر المتوهجة ويطوون الأحشاء على ضيم وقهر يهد الجبال ؛ ذلك لأنهم ظلوا يعتقدون ان الاستعمار البريطانى سهل الانقياد لهم وهم المتعاونون معه فى زمن تنادت فيه كل القوى الوطنية بالمنطقه بعدم التعاون مع ذلك الاستعمار .

لذلك كله لم تنطل الحيله على أحد حينما حاولت حكومة المكلا نثر محتويات جرابها السحرى امام النظاره وعرضت على الجماهير الرسائل التى تبادلتها مع ادارة المستشار البريطانى وهى الحكومة التى كانت الى الأمس القريب جاعلة من مجلس الدولة ومن مجلس السلطان ومن جميع ندواتها الاخرى خلايا ماسونيه لايعلم الناس عن طقوسها ولا عن اعمالها شيئا .

وهاهى حكومة المكلا وقد تعرت امام الجمهور وطفقت تجرد جسمها المتهالك من قطع الوقار المزيف الذى طالما تدثرت به فرأينا العجب العجاب فمن ذلك قول حكومة المكلا فى مذكرتها المؤرخة ٣/٨/٦٤ الموجهه الى المستشاريه « ان مجلس الدولة يرى فى تأخير الرد بالموافقه على التسهيلات المطلوبه احراجا يجعل من الصعب عليه الاستمرار فى مهمته » .

فاذا كان ذلك هو ماقد ادركه مجلس الدولة فماذا كان موقف وزير السلطنه وناظر معارفها وهما بطلا الزوبعه والمسؤلان فى المقدمه عن هذه المواقف المحزنه . وماأدرانا فلعلهما كانا يريدان البقاء على كرسييهما فى الحكومة ليتلقيا المزيد من اللطمات القاسيه وعزاؤهما فى ذلك انهما ينعمان بالسلطة الجوفاء وكفى.

ففى سبيل البقاء فى كراسى الحكم سمع المواطنون ناظر معارفنا يهذى كالمطلقه بأن استقالته واستقالة رئيسه وزير السلطنه سوف تفسحان الطريق لاحتلال بريطانى عسكرى ولانفراط فى سلك الأمن والنظام فى البلاد ولاصطدام مسلح بين مختلف الوحدات العسكرية المحليه فى الدولة القعيطيه .

فهل كان وزير السلطنه القعيطيه ونصيحه الأول «فى هذه الأزمة بالذات» ناظر المعارف حقيقة يعتقدان ان بلادنا ليست محتله بالواقع أوبالأثر البريطانى؟ وهل يعتقدان ان الانجليز لايتدخلون فى شئوننا وأمامهم سلسلة المعاهدات المشئومه التى نرزح تحت وطئتها منذ مايئيف على الثمانين عاما ؟ وهل منع وجودهما فى الحكم الانجليز من العبث بمصالحنا وامامنا قضية حيه قائمة بكافة عناصرها تدل على ان الكلمة الأولى والأخيرة فى جميع مرافقنا العامه هى للانجليز وحدهم؟ وهل يعتقدان ان حفظ الأمن والنظام فى الدولة منوط بوجودهما فى الحكم أو بوجود واحدة أو اكثر من ركائز الحكم الفاسدة الاخرى ؟ فاذا كان الأمر كما ذكر فلماذا لم يفند وزير السلطنه فى بيانه الرسمى المشترك المؤرخ ١١/٩/٦٤ القول بأن الحكومة البريطانيه هى المسئوله عن أمن حضرموت .

ولو اننا افترضنا جدلا ازمايزعمه ناظر معارفنا هوماسوف يحدث بالفعل أفما كان من الأكرم له ولرئيسه وزير السلطنه ان يفكرا مليا فى الأمر قبل أن يحرقا كل قوارب النجاة من خلفهما ويطمسا معالم خط الرجعة ويقسما مع بقية اعضاء مجلس الدولة الأشاوس بالنصر التام أو الموت الزؤام ؟ انفى

[البقية على الصفحة ١٢]

كلورايد
CHLORIDE

كلورايد أقوى البطاريات فى العالم واكثر مدة للاستعمال

كلورايد

انتاج أكبر المصانع فى العالم

أيها المالك الكريم :

لاتدع الفرصة تفوتك بان تستعمل لسيارتك بطاريه « كلورايد » أنها المتينة والقوية وطويلة المدى وزهيدة الثمن

تجدونها لدينا لمختلف السيارات اللورى والصغيره

مستودع شريف العمومى

على الشارع الرئيسى بالمكلا — وطريق السكرتارية

THE EASTERN BANK LTD.

WHOLLY-OWNED SUBSIDIARY OF THE CHARTERED BANK (INCORPORATED BY ROYAL CHARTER 1853)

البنك الشرقى المحدود

طريق مؤدية إلى الشرق الأوسط

مجموع اموال بنك تشارترد والبنك الشرقى المحدود ٤٠٨,٠٠٠,٠٠٠ جنيه استرلينى

العراق — بغداد (فرعان)، البصرة، العمارة، الموصل، كركوك

لبنان — بيروت

جزيرة البحرين — المنامة

قطر — الدوحة

امارات الساحل المتصالح — الشارجة، ابوظبى

عدن — كريتر

حضرموت — المكلا، سيؤن

الباكستان — كراتشى

الهند — بومباى، كلكتا، مدراس

سيلان — كولومبو

اتحاد الملايو — كوالا لامبور

سنغافورة — مدينة سنغافورة

HEAD OFFICE: 2 and 3 CROSBY SQUARE LONDON, E.C.3

الطليعة

صحيفة سياسية جامعه

رئيس التحرير المسئول

احمد عوض باوزير

الاشتراكات

	ش
حضرموت وعدن «عادى»	٢٥
« جوى »	٣٥
الاقطار العربية وبلدان	ش
شرق افريقيا	٦٠
اوروبا والشرق الاقصى	ش
والهند	٧٥

تقبل الاذونات البريدية او الحوالات المصرفيه او التجارية

أهو تضامن مع الظلم «بقيـــــة»

النهضه الأفاضل أن يطلق الشعب هذا التصرف ؟ هل ترضون لأنفسكم ان توصفوا بأن عملكم هذا هو تضامن مع السلطة ضد مواطن اضطهدته السلطه في قضيه وطنيه ؟ أيمكنكم أن تنكروا على الرجل اخلاصه لعمله وخدمته للشعب من خلال ادارته لهذه المدرسه وهى مدرسة من مدارس الشعب الذى يهمه التقدم والاستفادة من خبرات ابنائه ؟ اليس وضعكم كنظار لمدارس أهليه مؤتمنين على مصلحة الجيل يحتم عليكم أن تكونوا ونأمل أن تكونوا فى طليعة المدركين لهذه المشكلة وأمثالها وأول المعالجين لها ؟

ان اصبعا من الاتهام توشك أن تمتد مشيرة اليكم نأمل الا تمتد لتكونوا كما نأمل مظنة الخير والوطنية والتدعم هذه المدارس بمواقفكم المشرفه سمعتها وتزداد تقدما ونفعا . ان المصالح الآنيه والواقع الراهن لايصح أن يكون مقياسا للاتجاه والعمل ، فالأوضاع الراهنة ليست نهائيـة والمستقبل انما هو فى يد الافواج المتعلمة القادمة وفى يد الشعب ونحن لن ننطلق فى هـذا الموضوع دفاعا عن شخص أو تمجيدا له ؛ ولكننا نرمى بانظارنا بعيدا ونستهدف المصلحة الشعبيه ؛ نستهدف أن يقف الشعب مع أبنائه المتعلمين يدافع عنهم ليجدوا الاستقرار وليخدموه ويعملوا على تقدمه نستهدف أن يتعلم أبناؤنا وليعودوا فيجدوا المجال مهيئا لهم للخدمة الحقيقية لاتضطهدهم سلطـة أرادوا كشف جهلها وتلاعبها بمصالح الشعب .

اننا ندرك ان الاستعمار وعملاءه دائما بالمرصاد للخريجين والمثقفين يهمه دائما أن يطلق عنهم شتى التهم ليزعزع من ثقة الشعب بهم ويهمه أن يضع فى طريقهم الصعوبات ليضطروا الى الرجعية ولكننا على ثقة أيضا بأن شعبنا الطيب التواق الى الحرية المتعطش الى التقدم سيفوت على اعدائـــه فرصة النيل منه ومن ابنائه المتعلمين .

مرة أخرى يعاد التساؤل :

أهو تضامن مع الظـلم بأنظار النهضة ! ؟

[مراقب]

من الاعماق

* عبد الرب ادريس وفرقته ويوسف باهادى ومخدرته وعلى عمر بازرعـــه مسؤل مكتب السيارات وصالح يسلم باسواد واحمد باسباع . يهنؤن أخاهم وصديقهم محفوظ عمـر جوبان بزواج ابنه عمـر ومبروك ياأبا عمـــر وبالرفاء والبنين .

* حسين محمد بن زيد يهنىء صديقه فهد بن عبد الرحمن بارحيم بمناسبة ارتزاقه مولودا جديدا اسماه [سمير] جعله الله قرة عين لوالديه ومن اولاد السلامه والف مبروك ياأبا سمير.

* احمـد جامع الصومالى وابراهيم باوزير ومحمد عمر الشاؤوش وعوض باغويطه، كل هؤلاء يهنئون صديقهم عمر محمد بازنبور بمولودتـه الجديـدة «ماجدة» سائلين المولى عـز وجل لماجدة العافية فى ظل رعاية ابويها الكريمين والف مبروك .

ياقادة العرب

للأديب : حسن حامد المحضار

[نظمت هذه القصيدة بمناسبة انعقـاد مؤتمـــر القمـــه العربى الثانـى بالاسكندريه]

ياقادة العـرب الأحـرار انكموا ... حيث الرجاء الذى أمدى به الحلم
فاسمعوا لما ترتجيه العرب قاطبة ... يبارك الله مولى الأمر سميكموا
معنا فلسطين قد طالت قضيتها ... مع اليهود ونار الحقد تضطرم
ماوعد بلفـور لاكانت سياسته ... ولا الصهاينة الأوغاد والطغـم
ياكم زعمنا بأن نرميهم عجلا ... عرض البحار ولو أنا فعلنا رموا
ذروا الكلام وانضوا السيف معترضاً ... فالسيف ينجز مالا تنجز الكلم
ثم الجنوب رعى الله الجنوب لنـا ... فاولوا الجنوب بلادى كل همكموا
فان فيه من الفتيان طائفـة ... هم الليوث اذا ماالستقدموا قدموا
الله كونهم شعبـا وميـزه ... فيه الذكاء وفيـه الجـد والشيم
وماعمـان عن الأعداء غافلة ... ففى عمان رجال كلهم نقم
فبشر المعتدين الغاصبين لهـا ... وقل لهم هبت الأرياح فاحتكموا
هذا ندائى وانى قد عزمت به ... ان اسمع الصوت حتى من به صمم
فان دنا قلت حيا عارنى اذنا ... وان نأى قلت ماذا تسمع الرمم
ياقادة العرب جدوا فى مسير كموا ... فليس للعرب بعد الله غيركموا
تسعين مليون يرتاع العدو لهم ... اذا توحد فى الهيجاء صفهموا
ونحـو غايتهم فى حشد قوتهم ... يحدوهم الصبر والايمان والهمم
وختمها بالذى فى صدق دعوته ... لـما دعا لبت الاعراب والعجم
محمـد من بـه نلنـا مطالبنا ... فى ظل مايرعى القرآن والحكم
ومن بـه يثرب أمست مطيبة ... وسميت طيبـة المحروسة الحرم
دنيا واخرى كسبنا الاثنتين به ... بينا سوانـا أضلوا الرشد فاحترموا
يابختنا برسـول الله منقذنا ... وبخت مـن قال لمـا ذله نعم
ولو ثبتنا على أقدام من سلفوا ... قسمت بالله مازلت انما قدم
هم الأولى دوخوا الدنيا باجمعها ... باسم الاله ومن اعدائه انتقموا
سل عنهموا بدرا الكبرى وسل أحدا ... تنبيك أيـة حـزب ظلل العلم
حزب الاله وماحزب الاله سوى ... قوم أطاعوه فا قادت لهم امم
وخصهم منـه رض وانا ومغفرة ... بعـد الضـلالة لما أسلموا سلموا

LAND-ROVER

offers a range of body styles from station wagon to fire engine!

There are nine different body styles on two different chassis lengths in the Land-Rover range. There's a total of seventy-six optional extras available for specialized duties. And there's a choice of petrol or diesel engines.

In fact, just about the only things Land-Rovers have in common are toughness and reliability. All of them are built by engineers with more than ten years' experience of 4-wheel drive, go-everywhere vehicles . . and all of them features especially rugged suspension, which maintains high ground clearance over really rough country. That's been proved over some of the toughest miles in the world.

There's no substitute for the 4-wheel drive PETROL or DIESEL LAND-ROVER

Spares and servicing facilities are available everywhere

Sole Importers: The Rover Company Ltd., Solihull, Warwickshire, England—one of the great names in British Engineering

DEALER'S NAME AND ADDRESS

يمكنك الاعتماد على سيارات لاندروفر وثق بانها ستعطيك الراحة والخدمة الممتازة
هـذه السيارات ذات المميزات المتعددة جعلتها صالحة للاستخدام فى جميع الاراضى
فى الصحاري وفى الطرق الصخرية وفى كل مكان ولاي غرض

[لكافـة الاستعلامات اتصلوا بالوكيل الوحيد لمحمية عدن الشرقية]

سعيد أحمد باحاج

(المكلا) حضرموت صندوق البريد رقم ٣٨

...نا مستغلين «بقية»

...ة الكهرباء فتركتهم مده ولم تجبهم ...ء وبعد الالحاح لم يكن الرد ...جماولا ايجابيا بل يدعوالى اليأس لمدة ...وات عديدة كيف يقول صاحب المقال ...هؤلاء النفرلم يفكروا قط ان ...بموا المشروع على اساس من المصلحة ...طنية مع انها اصل الدافع لهم الى ...ذه المغامرة نضيف الى هذا ماملأ نا ...ه حقايبنا من تجارب فى اخواننا ...لمواطنين وعدم استجابتهم لمثل هذه ...لمشاريع العامه واكبر دليل على هذا ...ماتمانيه شركة الكهرباء من المطالبة ...لتغطية الاسهم الباقية عند كثير من المساهمين وآخرين ايمانهم فى عيونهم لايشاركون فى شئ حتى تلمس الارباح عيانا فالكثير من اخواننا وربما كاتب المقال منهم لاينظرون الى الاعمال ولا الى الرجال بالمنظار الذى يجب ان ينظروا به وهو منظار الحقيقة واخذ المعلومات من منابعها الاصلية واماهم ان ينتقدوا وان يتسرعوا بالا يجمل لكلامهم اى قيمة واى اعتبار عند المحك ونحن نعجب لاختلاقه حين يقول ان احد هؤلاء النفر وضع مائة الف شلن تحت التصرف للبدء فى سير العمل وكأنه احس بأخذ اكذوبة فقدم لها ماظنه خط رجعة من قوله (يقال) وهذا كله ليس له اساس من الصحه ولكنها الاوهام والخيالات والاطماع تدفع بالبعض الى ان يكذبوا على ألوف القراء بمثل هذا على حساب الوطنية وقال فى آخر المقال ومادام الاهالى يطالبون المشاركة فى هذا المشروع يجب ان تلبى طلباتهم وهذه كلمة حق اريد بها باطل وليست بذات موضوع عندنا لما قدقدمناه من ان اصل الفكرة والغرض هوان ينهض بالمشروع العام رجال اكفاء او يضم الى شركة الكهرباء وان ليس غرضنا اليوم سوى المغامرة والتجربة برأس مال محدود لايصلح للاستغلال ولو بقينا منتظرين لما بدأ مشروعنا الخاص فضلا عن العام ونحن فى نفس الوقت نوجه نداءنا لمن يرى فى نفسه الكفاءة لادارة مشروع جر الماء العام ووضع دستوره والتمهيد له لأن هذا هو الغاية البعيده التى نصبو اليها ونحب ان ندمج فيها مشروعنا المحدود الصغير المتواضع وندعو الى نبذ الاقوال الفارغة والخيالات الكاذبة ولامحل بيننا للمخذلين .

« مؤسس »

حكمة العدد

وانما الأمم الاخلاق مابقيت
فان هموا ذهبت اخلاقهم ذهبوا

« حافظ »

الجمعية التعاونية بتاربة تنشىء مدرسة أهليه
بدء حملة التبرعات بين المواطنين فى الداخل

قررت الجمعية التعاونيه بتاربه انشاء مدرسة أهلية لأبناء البلاد يعتمد فى تموينها ونفقاتها على التبرعات والمساعدات من المواطنين فى الداخل والخارج .

وقدتم بالفعل افتتاح اكتتاب عام بين الأهالى انفسهم للاسهام فى المشروع بتبرعاتهم . كما سيرسل نداء عام الى جميع المواطنين فى الخارج فى شتى البلدان الافريقيه والعربيه الشقيقه لطلب المساعدة والعون المادى والأدبى للمشروع .

وفيما يلى قائمة بأسماء المتبرعين الذين جادوا بتبرعاتهم ـ مشكورين ـ لهذا المشروع الخيرى . وسنوالى نشر مايرد الينا من تبرعات أخرى .

شلن

٥٠ محمد بن عبد الله بن اسماعيل
٣٠ جعفر احمد بن ابراهيم الميدروس
٢٠ خميس عبدون
٣٠ صالح بن عوض الشرقه
٢٠ هادى كرامه كرتم
٢٠ حسن عبد الهادى بكران
٢٠ سالم ومبارك بن سعد
٢٠ سعيد سالم بن جعفر
٢٠ عيضه سالم باجبير
٥٠ عبد الله حسن الزبيدى
٢٠ سهل حسين ابو فطيم
٣٠ عيضه العبد بن قاسم
٢٠ عبد الله سعيد بن عيسى
٢٠ يحيى احمد الزبيدى
٢٠ جعفر عمر بن كريثم
٢٠ سعيد بن عبد الشيخ بن كريثم
٢٠ سالم بن محسن بن خميس
٢٥ عبد الله احمد باجبير
٢٥ عبد بن عوض بالليل وابنه
٢٠ عمر بن علوى بن اسماعيل
٢٠ سالم بن صالح وسهل بن عبيد
١٠ ناصر سعيد بن خميس
١٠ يسلم بن عمر الزبيدى
١٠ محمد على باجبير
١٠ ربيع بن عمر بداره
١٠ عبيد مبارك باسيف

سيجارة كنج سايز ذات
النجاح العالمي

555 ثلاث خمسات
كنج سايز فلتر

في فرنسا ، كما هو الحال في جميع الأقطار الكبرى في العالم ، الناس الذين يصرون على تدخين أحسن سجاير كنج سايز فلتر يطلبون ثلاث خمسات كنج سايز فلتر.. "أحسن سيجارة فى العالم".

«مولانا».. كرسى الحكـــم «بقية»

اخشى ان تكون هناك مؤامرة للنيل من مكانة وزير السلطنه يحيكها المتحلقون حوله مستغلين حسن طويته والارتباك الذى اتسمت به قراراته فى أزمة المدرسين العرب .

وانسياقا خلف الحوادث الوهميه التى تحدث ناظر معارفنا عن انها ستحدث لو انه استقال من الحكم مع بقية (الشله) من الحكام نرى ان وزير السلطنه يبعث برسله هنا وهناك لنشر دعوة الاستسلام للواقع المزرى على ان ينوهوا بحوادث وهميه هى من صنع خيال ناظر معارفنا وليضيفوا الى دعوتهم ان استقالة رجال حكومة المكلا سوف تفسح المجال أمام الانتهازيين ان يحتلوا كراسيهم المزعزعة ويتعاونوا مع الانجليز .

ان الترتيب المنطقى لهذا الجدل العقيم هو ان رجال الحكم عندنا متعاونون فعلا مع الانجليز وغير قادرين على الصمود بصلابة وايمان فى وجه المطامع البريطانيه ؛ وعليه فان الانتهازيين الذين سوف يأتون فى اعقاب استقالتهم لن يفعلوا بالغدا كثر مما يفعله رجال الحكم اليوم . لذلك فاننا نبحث بين الحاضر والمستقبل عبثاً عن الفيصل بين خادم « مصلحجى » وخادم انتهازى فى هذه المطارحه الكلاميه الفجة .

ان المواطنين الذين نصحوا مجلس الدولة بالاستقالة احتجاجا على موقف الحكومة البريطانيه التعسفى من استقدام المدرسين العرب كانوا يريدون ان يتأكدوا ان بين المتسلطين فى الحكم عندنا من لم يفقد بعد احترامه لنفسه لكن هؤلاء المواطنين كانوا مفرطين فى حسن نيتهم ذلك لأن أعضاء مجلس الدولة قد هانت عليهم انفسهم وغلبت عليهم الشقوة وبسببهم لم نعد مستطيعين وصف حكومتنا الا بقول الشاعر :

لقد هزلت حتى بدا من هزالها
كلاها وحتى سامها كل مفلس

وخلاصة القول ان رجال حكومة المكلا كانوا يودون ان لو هتف بهم هاتف مهما كان نوعه أو مصدره أن ابقوا حيث انتم فى كراسى الحكم سيكونون بذلك قد تلقوا بشائر لوحى المنشود الذى طالما حنوا اليه لأن البقاء فى كراسى الحكم فى نظرهم هو الاصل رغم الاهانات التى تحيط به ؛ وماقضية التعليم والمعونات العربيه الثقافيه غير معركة جانبية فى الامكان التلاعب بها وكتابة الرسائل المطوله حولها حتى ولو كانت تلك الرسائل قد اعدت خصيصا لخداع المواطنين أو كانت صرخة فى واد أو نفخة فى رماد .

وأخيرا أسدل الستار على التمثيلية بذلك البيان الرسمى المشترك المؤرخ ٦٤/٩/١١ وفيه نرى البطولات الهشه تتهاوى الواحدة تلو الاخرى ونرى وزير السلطنه والذين كانوا يحررون له رسائله التى تناولها مع المستشار البريطانى يلحسون حبر تلك الرسائل فى ذل لابعده ذل فقلنا ولم يسعنا الا ان نقول : اذل الحرص اعناق الرجال.

لقد كان هؤلاء الأبطال المغاوير من أحرص الناس على حياة تأنف أن تحياها البهائم السائبة . فبأى وجه سوف يقابل هؤلاء الأبطال رجال الجمهورية العربية المتحدة عندما يذهب وفدهم اليها ليذرف دموع الخزى والعار.

ان المسئولين فى الجمهورية العربية المتحدة يعلمون عن واقع الحضارم مالا يعلمه الحضارم انفسهم عن واقعهم فى بلادهم واذا كانت لدى رجال حكومة المكلا بقية باقية من مالية الشعب فان من الخير لهم ان يصرفوها فى تحسين الخدمات الشعبيه العامة لا أن يبددوها فى أسفار نحن والمسؤلون فى الجمهورية العربية المتحدة فى غنى عنها .

اننى ضامن لهم ان جمال عبدالناصر وهو العليم بما ينطوى عليه رجال الحكم الحضارم من ضعف لن يؤاخذهم بهزيمتهم امام التصميم البريطانى الفاشى ولكنه سوف يلومهم على الاستمرار فى السير فى ركب الاستعمار البريطانى بعد ان انحسرت ثيابهم عن عوراتهم ودخلت التاريخ الحضرمى يحملهم عار الاستسلام لارادة البغى والعدوان .

محمد عبد القادر بامطرف

« المكلا »

عودة الحكم يسلم بن صالح بن عمرو الى حضرموت

وصل الى المكلا قادما من البلاد العربية السعوديه والجمهوريه الصوماليه الحكم يسلم بن صالح بن عمرو . وبعد ان أدى فريضة الحج المقدس هذا العام انتهز فرصة وجوده فى تلك الديار فسعى لدى اهل البر والاحسان وعرض عليهم فكرة قيام مشروع لجلب الماء الى وادى عرمه من غيل أمقيط . كما كانت لديه ايضا توصيات من وزير السلطنه القعيطيه السيد احمد محمد المطاس ومن اعيان البلاد بالمكلا للوجهاء والاعيان الحضارم هناك بهذا الخصوص فكان ان لاقت هذه الفكرة صدى حسنا لدى اهل الخير . فقد تبرع الوجيه الشيخ محمد بن لاذن بعدمواسير لمسافة تسعة كيلو متر وتبرع الشيخ سالم بن محفوظ بألف قطعه اسمنت وتبرع الوجيه الشيخ محمد ابو بكر باخشب باشا بمبلغ الفين شلن ومن الشيخ سعيد محمد العمودى ألف شلن ومن احمد عمر السبيع بادحدح مائة قطعة اسمنت ومن الشيخ محمد باشيخ خمسين قطعه اسمنت ومن السيد الجفرى مائتى شلن ومن الشيخ بن زقر مائتى شلن .

ولا يزال المشروع يطلب مواسير اخرى لمسافة ١٣ كيلو متر لكى يتم انجاز المشروع والحكم اذ يشكر هؤلاء المحسنين الذين ساهموا فى هذا المشروع يأمل ممن سيساهم فى ذلك ان يمد يد المعونه لأكمال المشروع والله لايضيع اجر من احسن عملا . كما لاينسى ماقام به معه الولد الجليل منصور بن خميس بن ثابت النهدى من كرم الضيافة والحفاوة البالغه اثناء اقامته بالاراضى المقدسة وكذلك الولد عبد الله بن صالح بن عمرو وناصر بن سالم بن مساعد وجميع أولادنا واصدقائنا بالمملكة السعوديه والى الجميع خالص شكرنا العميق .

رئيس لجنة المشروع
الحكم يسلم بن صالح بن عمرو

أهلا وسهلا

* عاد الى المكلا من زيارته الى الجمهورية العربية المتحدة صديقنا الشيخ ابوبكر عمر باناعمه . وكان الباناعمه قد حضر هو والشيخ سعيد عبدالله بلحارث احتفالات ٢٣ يوليو الماضى . كما زارا اسوان وبعض المحافظات فى الجمهورية العربيه المتحدة . وبعد ذلك توجها الى لبنان والاردن حيث حضرا الاحتفالات القبه المقدسه بالقدس فأهلا وسهلا .

مع السلامة

* يحضر زميلنا الاستاذ محمد عبدالله بن ثعلب دورة تربويه فى العراق تستغرق سنه واحدة .

صحبته السلامه ونتمنى له النجاح والتوفيق .

شركة بان امريكان «بقية»

المتحدث عن بدء حفر أول للزيت فى منطقة تبعد بنحو خمسين ميلا عن سيئون

والمعروف ان الشركه ملزمة عند نهاية هذا العام بحفر البئر الأولى . الا ان الشركة خلال الأشهر الأخيرة قد أحاطت تحركاتها وعملياتها بالسريه التامة

ترى ماالذى يحمله الغد ؟!

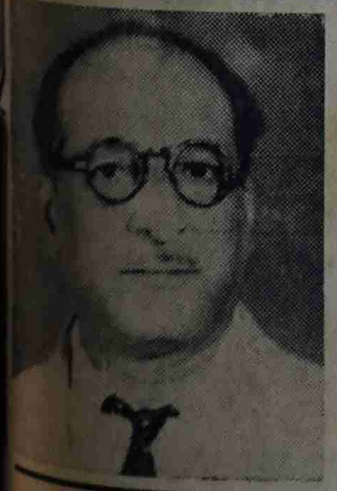

الفنان محمد جمعه خان
فى العدد القادم من

هنا سيئون

اقصدوا العيادة الاولى
من نوعها فى المنطقه
لتركيب الاسنان الذهب والعظم
تجهيزات حديثه مع السرعة والاتقان
لصاحبها :
صالح عوض الجابرى
« مركب الاسنان »
سيئون — السوق الكبير

فخر الصناعة الايطالية
موتور سيكلات : كبريولو
ذات الاحجام الثلاثه ٧٥ CC ١٠٠ CC ١٢٥ CC

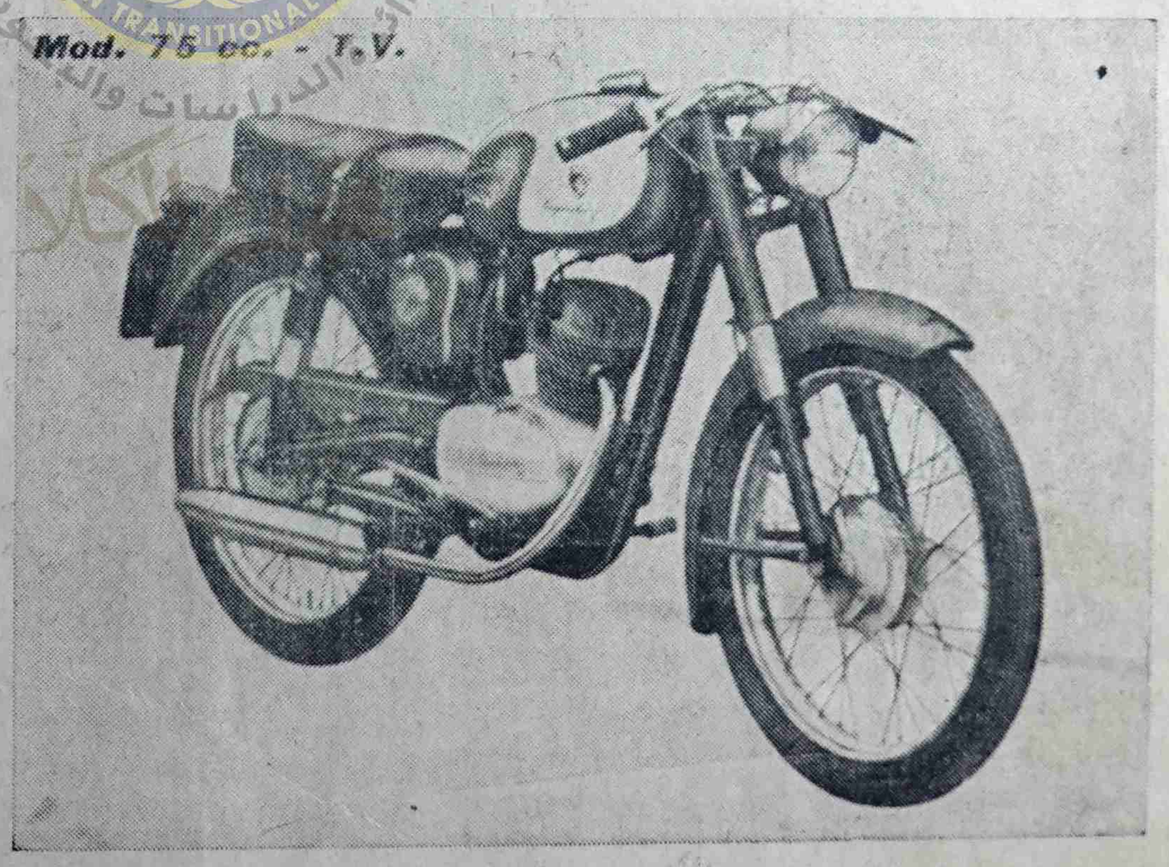

لقد برهنت منذ استقدامها الى حضرموت على جودتها وسلامتها توفير فى البنزين [اللتر الواحد لاكثر من ٣٠ ميلا] كما انها سريعه فى المشى تقطع فى الساعه زهاء ٨٠ ميلا تعمل باربعة اسبيت واثنين اسبيت

جميع قطع الغيار متوفره وباسعار مناسبة جدا

اطلبها من الموزع الوحيد بالمكلا — وحضرموت

عمر عبود باحسين

برع السده — الشارع الثانى — عمارة بوبك صلاح الكلدى
المكلا — صندوق البريد ١٦٧

طبعت بدار الطليعة بالمكلا