تأسست فى ٢٨ مايو سنة ١٩٥٩ ميلاديه

الطليعة

AL-TALEEAH
MUKALLA — HADRAMOUT

صحيفة اسبوعية سياسية قومية

الخميس: ١٨ جماد أول ١٣٨٤ الموافق ٢٤ سبتمبر ١٩٦٤

العدد : ٢٦٨

صاحب الامتياز
ورئيس تحريرها المسئول
احمد عوض باوزير

تعنون الرسائل الى :
ص. ب : ١١٥
المكلا — حضرموت

السنة السادسة

الثمن : ٦٠ سنت

شكر

يشكر السيد خالد محمد باعباد «ابو السلال» جميع الأصدقا. والأخوان فى كل من قصيعر والديس والحامى والشحر وغيل باوزير والمكلا على مالقيه منهم من حفاوة وتكريم أثنا. زيارته لهم فى اجازته القصيرة التى يقضيها بين أهله ووطنه . ويسأل الله تعالى أن يعينه على رد حفاوتهم .

* برك فرج بلعلا يهنىء سعيد عبدالله بلعلا بارتزاقه مولوده الجديد. ويسأل الله له الصحه والرفاهيه والسعاده . والف مبروك ياأبا عبد الله .

الثورة اليمنية .. فى صور [بمناسبة الذكرى الثانيه لثورة ٢٦ سبتمبر المجيده]

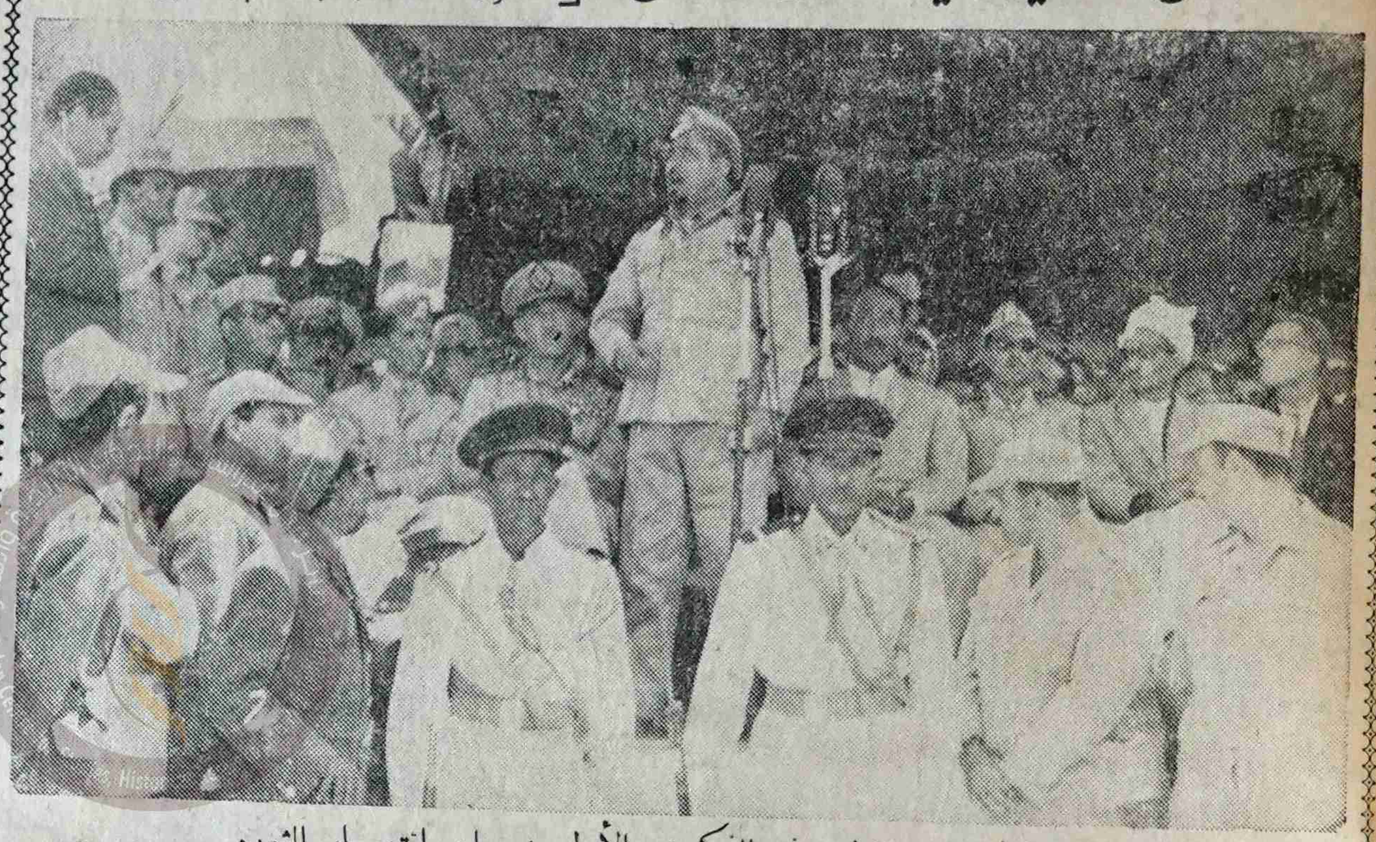

الزعيم السلال . . يخطب فى الذكرى الأولى ، يعلن انتصار الثوره

« السلاح » الذى قضت بـه الثوره على فلول الملكية ومؤامرات الاستعمار

« الجيل الجديد » الذى تمده الثورة لحماية المكاسب والانجازات

(اليمن) تحتفل يوم السبت القادم بالذكرى الثانيه لثورة ٢٦ سبتمبر المجيدة

تحتفل الجمهورية اليمنية ؛ يوم السبت القادم ، بالذكرى الثانيه لثورة ٢٦ سبتمبر المجيدة . تلك الثورة التى خلصت اليمن الحبيب من حكم الأئمه البغاة ، الذين حكموا شعبنا فى الشمال قرابة الف عام ، استباحوا فيه لأنفسهم ارتكاب جرائم القتل والتجهيل والتجويع واهدار حقوق الانسان فى الحياة الحرة الكريمة .

لقد كافح أخوتنا فى الشمال طوال فترة الحكم الامامى ، كفاحا شاقا وباسلا لم يهنوا ولم يضعفوا . كان الأحرار منهم يساقون الى السجون، ليصفدوا فى الأغلال؛ ولينكل بهم لالجرم جنوه سوى ايمانهم بالحرية وبالكرامة .

وكان اولئك الأئمة يظنون انهم قد اسكتوا والى الأبد ؛ صوت الحرية فلم يعد فى مقدور أحد أن يجأر بالشكوى أو يجرؤ على الثورة . . حتى كان يوم السادس والعشرين من سبتمبر. فلقد أنهلعت قلوب أسرة حميد الدين على جاجلة صوت الثورة وهديرها الصاخب لتكنس فلول حكمهم البغيض ولتشرق الشمس على اليمن ليلحق بركب الأحرار.

مباحثات الحدود القعيطيه الواحديه تستأنف فى عدن فى اوائل شهر [نوفمبر القادم]

عاد الى المكلا ؛ بعد ظهر يوم الاثنين ، من عدن ؛ كل من وزير السلطنه القعيطية والسكرتير الحربى ومحافظ العاصمة . وكان هؤلاء قد سافروا الى عدن يوم الخميس الماضى، فى مهمة تتعلق بتسوية مشاكل الحدود مع السلطنه الواحدية .

وقد علمت « الطليعة » ان الوفد القعيطى عقد اجتماعين مع الجانب الواحدى بحضور مستشارى الدولتين ومندوب عن دولة الاتحاد العربى وتقرر خلال هذه الاجتماعات القعيطية استئناف المباحثات فى أول شهر نوفمبر القادم ليتمكن الجانبان من اعداد التقارير الوافيه عن هذه المشاكل.

اننا نضم أصواتنا الى اولئك الذين ينادون بايجاد التسوية التامة لجميع مشاكل الحدود . ولسنا فى حاجة الى التذكير بالمرامى البعيدة لهذه الحوادث المفتعله . فلم يعد الأمر فى حقيقته ينطلى على أحد ومن الغباء بمكان ان نعتقد ان هذه المشاكل مما تستعصى على الحل . فان شعبنا يدرك كم هى باطلة هذه الحدود التى باعدت بين الأخوة والأشقاء وواهم من يظن ان هذه الحدود أو التجزئه باقية .

قاضى الهجرين يمنع الصلاة فى مسجد خريخر

اصدر قاضى محكمة الهجرين الشرعيه قرارا بمنع تأديه صلاة الجمعة فى مسجد قرية خريخر بالهجرين . وأمر بالصلاة فى مسجد جديد بناه اثرى المعروف عبد الله احمد بن محفوظ ، يقع خارج القريه المذكوره وفى محلة آل بن محفوظ المسماة « بدار الحديبه » .

وقد تهدد القاضى سكان القريه بانزال العقوبه على كل من يخالف امره . وقال القاضى فى تبرير ذلك بأنه اقتنع بوجود مزايا بالمسجد الجديد منها تجدد الهواء النقى [!] وتوفر الماء فى حنفيات منظمة على الشكل الحديث !!

هذا وقد احدث قرار القاضى استياء بعض المواطنين فى القريه ودعاهم لتقديم شكوى الى رئاسة المجلس العالى يتهمون فيها القاضى بتهديدهم بالقوة للخضوع لقراره استجابة لرغبة اثرى المعروف بن محفوظ!

والمعروف ان دار الحديبه تبعد عن قرية خريخر بمسافة غير قصيرة الامر الذى سيكون فيه مشقه على الشيوخ الذين يؤدون الصلاة فى مسجدهم بالقريه .

* * *

الطليعة

صحيفة سياسية جامعه

رئيس التحرير المسئول

احمد عوض باوزير

الاشتراكات

	ش
حضرموت وعدن «عادى»	٢٥
« جوى »	٣٥
الاقطار العربية وبلدان شرق افريقيا	٦٠
اوروبا والشرق الاقصى والهند	٧٥

تقبل الاذونات البريدية
او الحوالات المصرفيه او التجارية

هنا سيئون

اقصدوا العيادة الاولى

من نوعها فى المنطقه

لتركيب الاسنان الذهب والعظم

تجهيزات حديثه مع السرعة والاتقان

لصاحبها :

صالح عوض الجابرى

« مركب الاسنان »

سيئون — السوق الكبير

لحمايـــة من عقد هـذا الاتحـــاد ؟!

بقلم : ابو هاشم

لقد تابع الشعب العـــربى فى حضرموت كعادته فى كل وقت ينشر من قبره مشروع الوحدة الحضرميه ؛ تابع انباء الاتصالات والمفاوضات الاخيرة فى سيؤن بين الرسميين فى القطاعين القعيطى والكثيرى حول قيام دولة حضرموت المتحدة باهتمام شديد وترقب بالغ . ومضت هذه المفاوضات السريه فى طريقها الانحرافى المتلوى طريق الحـرص على المصلحه الطائفيه والعنصريه . . أفضل وأولى من الحرص على مصلحة الشعب وخـير الوطن . وكانت هذه النتيجة الهزيله وظهر الى الوجود هذا الاتحاد العنصرى وتمخضت هذه المفاوضات السريعة بهذا المولود الذى هو بالطبع سيزيد المشاكل الوطنية الموجودة تعقيدا وسيكون عبئا جديدا على كاهل الوطن التعيس لأن المصادقه عليه وتنفيذه معناه فوق تدعيم الحكم الوراثى البغيض . . وجود حكومـة ثالثه تعبث بدورهـــا بمصالح الشعب وتطمس كيان الوطن وتبعثر أمـوال الشعب الذى فى أشد الحاجه الى انفاقها فى المصالح العـامة من تعليم وصحة وتحسين مواصلات وغيرها من المصالح الضرورية العامه .

وهنا خابت آمال الشعب بهـذه النتيجة الهزيله وفقد البقية الباقية من الثقه فى الحاكمين واعتبرها هزيمة اخرى نكـراء منيت بها السلطات الحاكمه التى لاتفكـر الا فى صالحها وصالح من يتقرب اليها وصالح من يحميها ومن ينتفع ببقاءها . وبالتالى كشفت هذه الفئه الحاكمه عن وجوههـا المقنعـة وظهرت بصورتها الحقيقيه العنصريه بدون رتوش ولاف ولادوران لأن معنى هـــذا الاتحاد اعطاء السلطة الطائفيه والحكم القبلى الوراثى فى حضرموت حياة جديدة وقوة مصطنعه وصبغة شبه رسمية كما اعطى الاستعمار البريطانى فى كل من انضم الى الاتحاد الفيدرالى الذى عقده بين بعض القطاعات العربيه فى الجنوب وبين حكومة عدن ومعناه ايضا جعل المواطنين الأحرار وابناء الوطن الأبرار فى مؤخرة الصف بل ربما يكون ويبقى من نصيبهم التهديد والارهاب والقسوة والاهمال .

والمعرف ان مشروع هذا الاتحاد مشروع رجعى انهزامى قصد به معارضة مشروع الوحدة الحضرميه الكامله الذى تقدم به السلطان القعيطى سابقا الأمر الذى يوجب على بقية السلاطين فى المنطقه مثل هـذه الجرأه الطيبه وهذا الاقدام المبكر على خير العمل ووحدة الكيان والتبكير بالخير والاصلاح وتأييد هـذا المشروع الوحدوى العظيم الذى سيقضى بسرعه على التخلف والجمـود والأنانيه والانفصاليه ليس فى حضرموت فقط بل وفى بقية الجنوب المحتل ولكن مع الأسف الشديد لم تقدر هذه الخطوة المباركـــه ولم تقابل بما تستحقه من تشجيع وتلبيه بل ضرب بها عرض الحائط اولئك الذين يحلمون بالمجد المزيف ويتعالون بالأمجـاد الماضيه ويفخرون بالازمان الغابرة متحملين ثقل مسئولية التاريخ وحساب الأجيال القادمه وآثروا بقاء المنطقه حتى اليوم فى فوضى سياسيه وفـوضى اجتماعيه وفوضى اخلاقيه وفوضى اقتصاديه .

وقد نشرت الصحف الحضرمية وقتئذ تصريحا مهما لمسؤل كبير قعيطى قال فيه : ان أى اتحـاد فيدرالى بين دولتين قائمتين على الانقسام العشائرى معناه تعميق تلك التجزأة العشائريه واعطاءها طابعا قوميـا مزيفا وذلك بنظرنا يخالف الاتجاهات الواعيه فى حضرموت . اننا ندعو الى الوحـدة الكامله لكى نقيم بحضرموت دولة ترتكز على قاعدة تقدميه مستمدة سندها من الشعب الحضرمى بأسره بجميع طوائفه وعشائره . ان النعرات الطائفيه والعشائريه أثر من آثار الماضى الذى ننظر اليه بعين الاعتبار لابعين الاحتذاء والتدعيم .

وانه لغريب جدا ان نرى اليوم بعض المسئولين فى القطاع القعيطى نفسه يرضون بمثل هذا الاتحاد الهزيل الذى قد سبق رفضه من جانبهم رفضا باتا وان قبوله اليوم ليس معناه نكسه قوميـة وغلطه وطنـية وتحد سافر للمبادىء الديمقراطيه فقط بل وصفعة قوية فى وجوه الذين دعوا الى الوحدة الكاملة والذين قد خاضوا المفاوضات السابقه من مواطنين أبرار وحضرميين مخلصين ومعناه ايضا تجاهل صريح لما قد نادى به الشعب العربى لا فى حضرموت فقط بل فى الجنوب كله من ازالة الحكم العنصرى والنفـوذ الطائفى وتنفيذ قرارات الامم المتحدة حـول تصفية الاستعمار .

وقـــد بـدأت العناصر الوطنية الواعية هنا وهناك تهاجم بصراحـة هذا الترابط المقترح وتعارض بشدة هـذا الحلف الرجعى العنصرى الذى يشكل خـطرا قـويا وسلطه سلاليه وكتلا انفصاليه تحاول القضاء من جديد على روح التحـرر والاستقلال وكبت صوت الوطنيين الابرار وقمع حركاتهم التقدمية . وقد اعلن ذوو الأفكار النيرة والعقـول الراجحـة والنفوس الطيبة استياءهم الشديـد واستنكارهم الصريح لهذه الالاعيب المكشوفة والمشاريع المسمومة التى تخدم الاستعمار وعملاءه والانانيين والحاقدين اكثر مما تفكر فى صالح الشعب وخير الوطن .

اننا لا نرضى بغير الوحدة الحضرمية الشـامله مقدمة الى وحـدة الاقليم وطريق الى الوحـدة العربية الكبرى

[البقية على صفحة ٧]

يوكوهاما

YOKOHAMA TIRES

أقوى الإطارات على الإطلاق !

مريحة فى الطرق المعبدة • قوية الاحتمال

صنعت خصيصا للبلاد الحارة والطرق الوعرة .....!

اضمن رحلاتك باستعمال تايرات يوكوهاما

الوكلاء :

عمر قاسم العيسائى

عدن : ص ب : ١٦٧ تلفون : ٣٦٤٧

الموزع الوحيد فى حضرموت لاطارات يوكوهاما

صالح سالم بن بشر

المكلا — حضرموت

عمارة بن كوير

صندوق البريد رقم

(١٩٠)

بوادر الحياة الشعبيه بحضرموت تزلزل اوكار الرجعيه ومعاقل الاستعمار

بقلم : هادى احمد السقاف

وافتنا طليعتنا الغراء فى صفحاتها الاولى من العددين رقم ٢٦٣ و ٢٦٤ بأنباء المظاهرات الشعبيه الصاخبة فى العاصمتين المكلا وسيؤن وغيرهما من المدن والقرى الحضرمية الاخرى فأعجبنا بصدى الانفجار الشعبى الحضرمى الهائل وادهشتنا روعة الاضرابات والمظاهرات الشعبيه الرائعة التى قامت بها الامة الحضرميه عن بكرة أبيها اظهارا للاستياء والغضبة القوميه التى كانت مظهراً للأرادة الأنسانيه عندما تداس كرامتها وتنتهك حقوقها ويلغى وجودها ويتجاهل شعورها انفجر غضب الشعب الحضرمى الطيب الوديع عندما أراد الغالبون على أمره ان يمنعوا نسيم الحياة الانسانيه عنه ويحجبوا نور الحق دونه انفجر غضب الشعب الحضرمى الطيب الوديع عندما اراد الغالبون على أمره ان يمنعوا أيدى أشقائه التى امتدت لتمده بالغذاء وتسعفه بالدواء فى احوج ظروفه واحرجها الى الغذاء والدواء ذلك الغذاء الروحى وذلك الدواء المعنوى رأى الشعب الحضرمى الطيب الوديع الاستعمار يقف سدا منيعا وسياجا سميكا دون النجدة السريعة الانسانية التى بادرت بها الشقيقة الكبرى الجمهورية العربية المتحدة عندما اهاب بها الوفد الثقافى الحضرمى متمثلة فى رسل السلام والنور من استاذات واساتذة لم يدهشنا شكل الاضرابات والمظاهرات وصورتها مثل ما ادهشنا ذلك التجاوب الفطرى والشعور المتحد والاحساس المنسجم فى افراد الشعب الحضرمى عن بكرة أبيه فى ساحل الوطن وداخله دون قيادات منظمة توجهه ودون هيئات سياسيه تجمعه ودون وسائل توعيه تهيب به . اندفع الشعب يقوده شعور واحد ويحركه حق مشترك مهضوم يجمع أحاسيسه ويركز اهتمامه على صعيد واحد هى الأخوة القوميه العربية والوحدة الوطنية التى ليس لها حدود غير اللغه والتاريخ والآلام والآمال والواقع والمصير المشترك . الحق ان جذور مشاكلنا عميقه يرجع النظر الفاحص على أوضاعنا السياسيه والثقافيه والاقتصادية خاسئا وهو حسير فالمرحله شاقه والشوط بعيد . فالحقل السياسى الذى يتمثل فى التجزئة والقبليه والعنصرية والاقليميه وتقطيع أوصال الوطن فى جزئياته وكلياته وتقسيمه فى قبائله وعناصره وأوضاعه وعاداته يبارك تلك التجزئة الاستعمار البغيض ويرى انقاذه وسلامته من خضم التيارات الشعبيه مادام متمسكا بتلك التفرقه ومغذيا لتلك التجزئه وفى نفس الأمر وحقيقة الواقع هو الشخص الذى يصطاد به الاستعمار خيرات الوطن وابناء الوطن لمنافعه الخاصه على حساب الأمة العربية والأوطان العربية جمعاء ومن رصيدها . ليس من يقف فى سبيل حرية الشعب العربى فى مناطق الجنوب العربى عدوا خائنا ومجرما عداوة محصورة وخيانة محدودة وجريمة جزئية بل عدو وخائن ومجرم بالمعنى الواسع تجاه الأمة والأوطان العربية جمعاء أما آن لهؤلاء المستعمرين ومن يلف لفهم من الملأ ان يؤمنوا بالتطور والارتقاء والنشوء . ألم يأخذوا العبرة بما تسجله الأيام وتكتبه الليالى من العبر فى حكم الطغاة والأفراد وتقلص سلطان الظلم والاستبداد وانهيار قوى الاستعمار وركائزه فى جميع أنحاء العالم . ألم يشعروا بالتيارات الشعبيه الجارفه التى بدأت فيضاناتها تعم الجنوب العربى بل والعالم العربى أجمع . لقد سئم الشعب كما سئمت شعوب الأرض أن يبقى بائسا محروما من حقوقه الانسانية فى بناء وطنه واسعاد مواطنيه . لقد هام الشعب واحب ان يتذوق تلك النشوة والكرامه التى شعر بها البشر الأحرار فى أوطانهم أراد الشعب ان يتغنى ويطرب بتلك الأناشيد والأغانى الوطنيه والقوميه التى ينشدها البشر الأحرار فى أوطانهم . لقد مل الشعب الحرمان والتشرد عن الأوطان والسجن لقد رفض الشعب كما رفضت الشعوب الحره أن يبقى مسلوب الكرامه لقد عز على الشعب ومل واشمأز ان يبقى الوطن الحضرمى مكبلا بالقيود الاستعمارية التى فرقته وباعدت بينه وبين اخوته عز على الشعب وأفراده ان تبقى منافذ سجنه مسدوده لا ينفذ منها بصيص الفجر الصادق الذى أطل على العالم العربى والأمة العربية . ان المراهم البارده المهدئه التى يسكبها الغالبون على أمره على جراح الشعب لا تخدعه مادام جرحه ملىء بالمكروبات ومادام لم يبحث بنفسه عن دوائه الناجع . الى الأمام يا أبناء الشعب الحضرمى وقادته ونحن معكم بقلوبنا وارواحنا وأحاسيسنا وقوتنا المعنوية والله أكبر والعزة للاحرار .

هادى احمد السقاف

صولو — اندونيسيا

فى الملعب

تعادل منتخب المكلا مع منتخب الشحر والغيل ٢/٢

على ملعب البلديه الجديد افتتح الموسم الرياضى بمباراة كبرى بين منتخب العاصمه ومنتخب الشحر والغيل استمتع خلالها الجمهور بلعب جميل رغم انتهائه قبل الوقت المحدد له .

فقد بدأت المباراة بهجمات متبادلة أحرز منها منتخب المكلا اصابه بعد حوالى خمس دقائق صوبها جناح أيمنه (العقربى) ولم تمض لحظات حتى أحرز منتخب الشحر والغيل اصابة التعادل اثر ضربة جانبيه من الجناح الايمن (حداد) وبها اشتدت الهجمات المركزة والسريعه على منتخب المكلا وتوالت الضربات الخطرة التى كان يتلقاها الحارس (سالم ربيع) بصمود شاق .

وفى الشوط الثانى جاءت اصابة منتخب المكلا الثانيه بعد حوالى ربع ساعه من ضربة ركنيه تناولها الجناح الايسر (باخريبة) واوقعها داخل الشبكة بعد ان ارتطمت بالعارضه .

وسرعان ما احرز (أيوب) اصابه التعادل الاخيرة لفريقه والذى كان أكثر لاعبيه بروزا واجادة فى اللعب الى جانب (العقربى) فى الجانب الآخر . وقبل انتهاء المباراة ببضع دقائق اندفع بقوة مهاجم منتخب المكلا « غازى » نحو حارس المنتخب المضاد محاولا صده عن مسك الكرة فاعتبر الحارس ذلك عملا منافيا للقانون وامسك بالكرة مدة طويله باعتبارها ضربه جزاء لصالحه دون الالتفات الى ماسيقرره الحكم الذى كان رأيه مخالفا لما ظنه الحارس فقد احتسب ضده ضربة غير مباشره لامساكه بالكرة مدة أطول مما يخول له القانون ذلك غير ان فريق منتخب الشحر والغيل لم يرضخ لقرار الحكم

[البقية على صفحة ٦]

الصائغ على عبدالله العمارى
قسم دى شارع رقم ٤ عدن تليفون رقم ٣٢٦٤
ADEN CRATER Phone 3264
Ali Abdulla Al-Amari
GOLDSMITH
Sec. D, St. No. 4,

THE EASTERN BANK LTD.
WHOLLY-OWNED SUBSIDIARY OF THE CHARTERED BANK
(INCORPORATED BY ROYAL CHARTER 1853)
البنك الشرقى المحدود
طريق مؤدية إلى الشرق الأوسط
مجموع اموال بنك تشارترد والبنك الشرقى المحدود ٤٠٨,٠٠٠,٠٠٠ جنيه استرلينى
العراق — بغداد (فرعان)، البصرة، العمارة، الموصل، كركوك
لبنان — بيروت
جزيرة البحرين — المنامة
قطر — الدوحة
امارات الساحل المتصالح — الشارجة، ابوظبى
عدن — كريتر
حضرموت — المكلا، سيؤن
الباكستان — كراتشى
الهند — بومباى، كلكتا، مدراس
سيلان — كولومبو
اتحاد الملايو — كوالا لامبور
سنغافورة — مدينة سنغافورة
HEAD OFFICE: 2 and 3 CROSBY SQUARE LONDON, E.C.3,

هدية الاستعمار

بقلم

محمد عبد القادر بامطرف

لم استغرب ان يعجز محمد عبد القادر بافقيه عن الرد على الاتهامات التى وجهتها اليه فى مقالى [مولانا كرسى الحكم] تلك الحقائق التى تدينه بخداع المواطنين والتسليم بدون قيد او شرط امام المشيئة البريطانيـة الاستعماريـة والتآمر على وزير السلطنه الذى جعله محط ثقته واسراره .

وانه لمن حسن الصدف ؛ بالنسبه لى ومن سوء الصدف بالنسبه للاستعمار وعملائه فى المنطقه ان التحق كموظف بادارة المستشار ثم فى حكومة المكلا . فمن طريق هاتين المؤسستين شاهدت كيف يتزلف كبار المسئولين فى الحكومه المحلية للانجليز وكيف يقبلون الارض بين ايديهم ؛ واطلعت عن طريقهما على الاساليب الجهنمية التى يستخدمها الاستعمار فى حكم الاقطار الضعيفه ، وكيف تتم سيطرة الاستعمار البريطانى لا على مقدرات الشعب فحسب ولكن على تفكيره وعواطفه .

وعن طريق ادارة المستشار خاصة استطعت ان اشاهد الرزايا التى يرمى بها الاستعمار الشعوب المغلوبة على امرها وهى رزايا لا تقتصر على الأرهاب وموجبـات التخاف والاكراه والاغتصاب ولكنها احيانا تتخذ شكل عملاء خطيرين يعدون خصيصا لاحتلال المراكز الحساسه فى الحكومة المحلية الواقعة تحت سيطرتهم .

وكان محمد عبد القادر بافقيه العميل الأول مع الاسف الشديد الذى قذفت به المصانع البريطانيه الاستعماريه الى الحقل المحلى . فقد أعد هذا الشخص اعدادا علميا ليسيطر لدى توليه زمام مهمته فى المعارف على عقول الناشئه ويسلك بهم الطريق الذى اراد الاستعمار لهم السير فيه حتى يأمن مقاومة الجيل الصاعـد . وما اتصالات البافقيه بهيئات التدريس وبالطلبة وبالآباء فى حادثة المدرسين العرب الاخيرة الا خطوة من خطوات قتل روح المقاومة فى الجماهير بمختلف طبقاتها .

لذلك اصبح البافقيه ناظرا للمعارف وهى وظيفة من اخطر الوظائف فى البلدان الخاضعه للنفوذ الاستعمارى . ان البافقيه كان [هدية] قيمة من حكومة صاحبة الجلالة لحضرموت . وهذا الوصف ليس من عندى ولكنه أتى فى مناسبة معروفه على لسان وزير سابق يعرفه البافقيه جيدا .

لقد اعدك الاستعمار ايها البافقيه اعدادا محكما لتحتل المكان الذى تتبوأه اليوم واغدقوا عليك المال الوفير ابان دراستك فى الخارج وتحمل جميع هذه النفقات المجلس البريطانى . ثم بعد تمهيد طويل ابتدأت الخطه تأتى أكلها . فابقاك الاستعمار فى مؤخـرة الصف ردحا من الزمن احكاما للخطـه ثـم دفعوا بك فجأة الى الميدان .

وخرجت أنا من تجربتى القاسية من ادارة المستشار وحكومـة المـكلا مقتنعا بأن التعاون مع الاستعمار أمر مستحيل وان السير فى ركب ارباب المطامع الفاسدين وذوى الميول المدخولة واصحاب المهمات الخاصه لا تقل استحالة . فكنت أنا أول من ندد بالاساليب الاستعماريه فى حضرمـوت وكشف اسرارها وفضح ايادى الاستعمار القذره ، وكنت اول من هاجم الفساد والتخلف فى الحكومة المحلية وقبل ذلك لم يجرؤ احد على تناول هذه الأمور بالمعالجه .

فأين كنت انت مع هذا ؟ لقد كنت ملتزما الصمت مع علمك بسوء الاحوال ولكنك كنت منتظرا دورك وكان القيام به هو كل مايهمك . فهل فى وثائق تعليماتك تكليف لك بالتقليل من شأن اللغه العربيه فى المدرسة الثانوية ؟ تذكر جيدا !

وكهدية من هدايا الاستعمار ، تحاول الآن أن تنفى عن نفسك القيام بتلك المهمة الحقيرة وهى اعداد الرأى العام الحضرمى نفسيا لتلقى الهزائم المنكرة على يد الاستعمار . وانه لمـن حسن الحظ ان تفشل فى مهمتك ازاء قضية من اهم قضايا التعليم لان المواطنين ، الذين يرون وجوب استقالة ركائـز الحكم الفاسدة ـ وانت فى مقدمتها ـ احتجاجا على حيلولة الاستعمار البريطانى دون استئناف المدرسين العرب يزدا دون يوما بعد يوم .

انى أراك مشيرا الى الركائـز الفاسدة ؛ وأنت ركيزة فاسدة ، وتحاول ان تقيم عليها الشهود لادانتها مـع انكم جميعا بغير حاجه الى شهود اثبات لاقامـة الحجه عليكم . ان جرائم هذه الركائز ؛ وانت ركيزه فى مقدمتها ؛ فى حق الشعب هى التى سوف تتكلم ان لم يكن بلسان المقال فبلسان الحـال وتدينكم .

فتش فى جيبك ولسوف تجـد وثائق قطع الارض التى اختلستها من مالية الشعب . فلو كنت محتاجا لمنزل تسكنه انت وافراد اسرتك لقلنـا مواطن استحق التكريم ، اما وانك تملك السكن الفسيح المريح ، فما هو الداعى لاستحواذك على قطعة ارض تلو الاخرى ؟ أليس الأحق بهـذه القطع مواطنون فقراء ؟

الا تعلم أن قضية التعليم عندنـا ماكانت لتصل هذه الدرجة من التدهور لو ان الحكومة تصرفت بحكمة فى اراضى الشعب وجعلت المال الذى تدره هذه الاراضى ينساب الى الخزينة العامه بـدلا من انسيابه الى خزائنكم . ثم تأتى أنت لتزيد الأمر وبالا باشتراكك فى هذا الاختلاس الدنىء ؛ فتطعن قضية التعليم وانت المفروض فيك الابتعاد عن كل مامن شأنـه المساس بالتعليم او ماكانت له صلة مباشرة اوغير مباشرة بتدهوره .

فتش فى جيبك مـرة ثانية وحدثنا عن الطريقه التى تتم بها المفاضلة بين مقاولة وأخـرى من مقـاولات مصلحة المعارف ؛ وهل لناظر المعارف أن يعبث بهـذه أو بتلك المقاولة وماهى الشروط ؟

فتش فى جيبك مرة ثالثه وقل ماهو الاختلاس الغير المباشر من مال الأمة الذى أقدمت عليه بارسال بعض أفراد اسرتك الى عدن للدراسة ؟ هل كان ذلك الارسال عن جدارة أم عن محسوبيه ؟ ألم تقدر مسئوليتك بوصفك ناظرا للمعارف ازاء توخى العدالة بين ابناء الأمـة الحضرميه ؟ كل فرد من العارفين ببواطن الأمـور فى مصلحة المعارف يمط شفتيه تهكما حينما يسأل عن هـذه المحسوبية فيدرك السائلون انك مستغل لمنصبك الحكومى وتسخر المرافق العامه لأغراضك الشخصيه .

فتش فى جيبك مرة رابعة وقل هل يجـوز لخادم حكومى مثلك ينزل ضيفا على الكرام فى الأقطار الشقيقه أن يستلم من الحكومة مصاريف الفنادق مع انك لم تسكن الفنادق ولكنك كنت طفيليا على موائد الكرماء فى تلك الأقطار ؟ تذكر جيدا !

فتش فى جيبك مرة خامسه وليست الأخيرة ؛ وستجد كشوفات حساب تدل على انك أول خادم حكومى من حضرمـوت طاف بالبيت العتيق على

[البقيه على الصفحـه لمقابله]

فخر الصناعة الايطـالية

موتور سيكلات : كبريولـو

ذات الاحجام الثلاثه ٧٥ CC ١٠٠ CC ١٢٥ CC

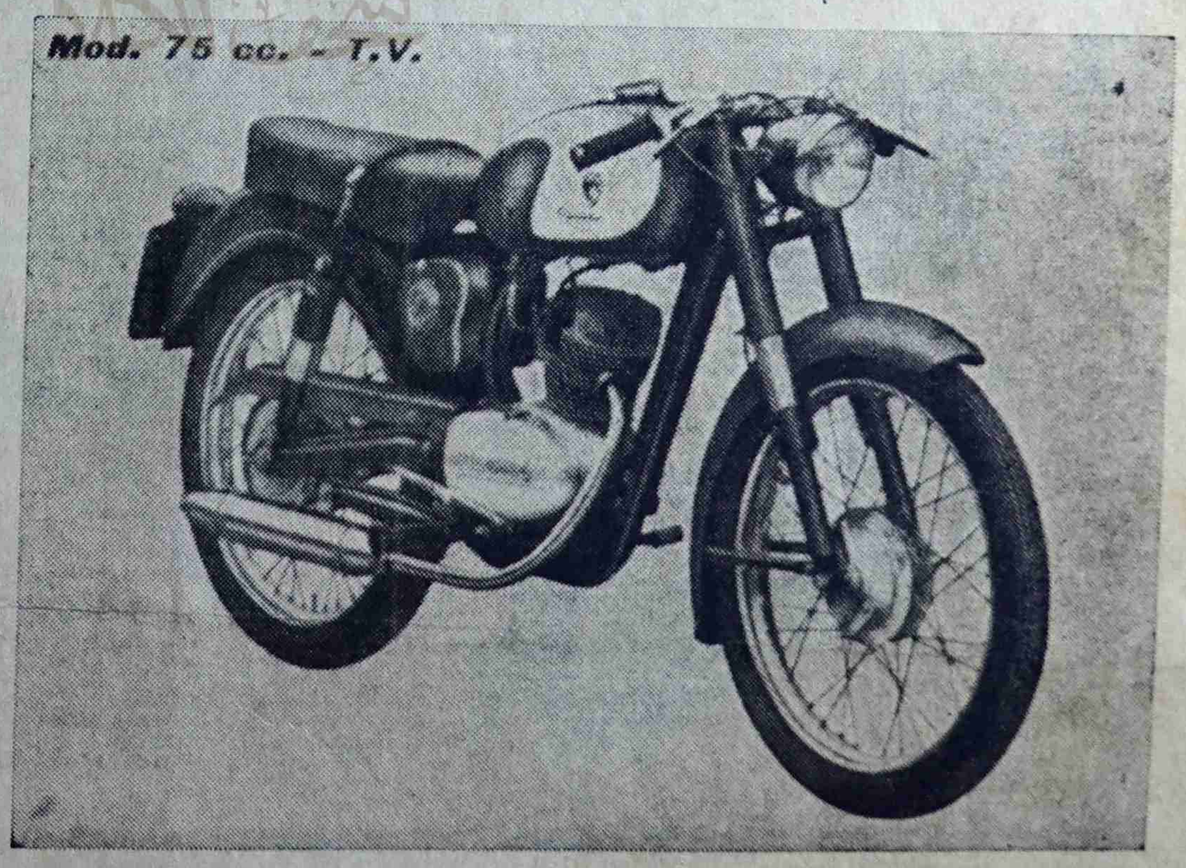

لقد برهنت منذ استقدامها الى حضرموت على جودتها وسلامتها توفير فى البنزين [اللتر الواحد لاكثر ٠ ميلا] كما انها سريعه فى المشى تقطع فى الساعه زهاء ٨٠ ميلا تعمل باربعة اسبيت واثنين اسبيت

جميع قطع الغيـار متوفره وباسعار مناسبة جـدا

اطلبها من الموزع الوحيـد بالمكلا — وحضرموت

عمر عبود باحسين

برع السده — الشارع الثانى — عمارة بوبك صلاح الكلدى

المكلا — صندوق البريد ١٦٧

السجائر المصرية الشهيرة :

بلمونت

كليـوباتـرا

بفم فلتر مخصوص — كنج سايز

خليط من أجود الأدخنه الامريكيه والشرقيه صنعت بمصر بمعرفة الشركة الشرقيه « ايسترن كومبانى »

اطلبوها من محـلات :

عبد الرحيم سعيد باسلامـة

المكلا — حضرموت (الشارع الرئيسى) ص ب : ١١٧

هدية الاستعمار
« بقيه »

حساب دافع الضرائب المسكين . قل لى ربك ألم تثقل خطاك هـذه الأوزار الجسيمه وانت فى مسعاك بين الصفا والمروة ؟ ألم يوبخك ضميرك ؛ ان كان لك ضمير ؛ وانت تقف فى رحاب جبل الرحمـة . ألم تستشعر غضب الله ونقمته وانت فى ربـوع مهبط الوحى مثقلا بأمثال هذه الكبائر من المعاصى والذنوب ؟

فاذا لم يكن هذا الفساد فى الحكم فما هـو الفساد ؟ أتفهم للفساد معنى آخـــر . . . ؟ فبهذا أصبحت فى نظرى ونظر العـالمين بتصرفاتك ركيزة فاسدة غارقة فى الفساد الى الذقن أو قل ركيزة غمرها الفساد . انى فى الواقـع اشير اليك ضمن من أعنيهم حينما اكتب أو اتحـدث عن الركائز الفاسدة ، ولسوف اتحـدث واكتب عن الفساد الى أن تصحح الأوضاع وهيهـات ان تصحح وانت النمجه الجرباء فى القطيع الحكومى .

ومن الغريب جدا ان أراك تتحدث عن شىء اسمـه « الصداقه » والذى اعـرفه انه ليست بينى وبينك أيـة صداقه ، فلقد كانت بينى وبينك زمالة بعيـدة فى العمـل انقضت بانقضاء مسبباتها ، ذلك لأن للصداقـه عندى معنى يرادف معنى الاخاء وانت غير جدير بها .

من هم اصدقاؤك فى مصلحة المعارف التى ينبغى أن تكون لك فيها المصبيه والمساندة . . ولا واحد !! ان لك موهبة فائقة فى أمرين عرفتهما فيك بحكم ما كان بيننا من اتصال فى دائرة العمل : « الأول » قدرتك الخـارقه على خلق العداوات بينك وبين الناس بدون مبرر و « الثانى » تعقيدك الأمور من حيث تظن انك تحلها .

ولا اكـتمك اننى سـررت باستقالتك من مجلس الدولة وقلت ان البافقيه ثاب الى رشده وقرر فى فترة من صحـوة الضمير ان يتوب الى الله بالتقسيط ؛ ولكن هـل يكفى ان تستقيل من مجلس الدولة ؟ ألا تعلـم انك ستكون ؛ وانت قابع فى زاوية ما بدار المعارف ؛ خاضعا لقرارات هـذا المجلس الذى تتبرأ الآن من عضويته ؟ أم انك معول على تلقى « الأوامر » مباشرة من دار المستشار كما هى عادتك ؛ بعيدا عن مجلس الدولة وقراراته ؟

أيجوز أن تؤمن ببعض الكتاب وتكفر ببعض ؟ ان اتصالك بحكم ترتيب النظام العام بالحكومة يختلف تماما عن اتصال فضيلة الشيخ بكير . ألم تكن من الذين شملت اعمـالهم معاهدة الاستشارة ؟

اذن ما هذا التناقض « ياحاج هدية » ألم يكفك ما قـد وصلت اليه من ترد فى مهـاوى الفساد ؟ ألم يكفك انك طعنت فى الظهر قيصرك الذى جعلك محل ثقته ، والآن تهوى بخنجرك على قضية التعليم وعلى الجيل الصاعد وعلى مال الأمة وعلى الخزينة العامة ثم على شركائك فى الاجرام ؟

انك اليوم « المنترى » الأوحد فى الحكومة ، وان وثائقها وقراراتها وسجلاتها كلهـا طوع بنانك ؛ وان موظفيها لن يعصوا لك أمراً فلم لا تكلف نفسك مشقة الاطلاع على هـذه المستندات الرسميه ولسوف تجد فيها كل ما تصبو اليه نفسك من معلومات ومن ذلك انك سوف تفهم دورك فى انذارات الصحف ؛ ومحاكمة اصحابها ؛ وقرارات اطلاق النار ، واغلاق النادى الثقافى ؛ واستخدام الطائرات البريطانيه فى حـوادث البـادية . ثم انشر على الملأ نتائج بحوثك .

ومع حرصى على عـدم التعرض لمحتويات السجلات الرسمية بدون مبرر الا ان هناك أمرا أرانى فى حل من الاشارة اليه ، وهو موضوع اغـلاق النادى الثقافى بالمكلا . ان الذين ظلوا يحسنون الظن بك رغم عيوبك الاستعمارية سوف يذهلون ان يعلموا لأول مرة انك كنت تتصل بمسئولين معروفين فى الحكومة تطلعهم على اعمال النادى وتلح عليهم فى اغلاقه بحجه ان عناصر هدامة استطاعت التسلل اليه ثم اتضح فيما بعد ان تلك العناصر هى القـوى الفتيه الواعيه التى وقفت دون استئثارك بالنادى وجعله مطيه لتنفيذ خطتك « المعروفه » وتحقيق أهداف اخرى لا تقل دنسا ورجسا ربما دعتنا الحـاجة الى ذكرها فى مناسبة اخرى .

واذا اردت ان تعلم شيئاً عن مجلس السلطان وقراراته فان فى متناول يدك محاضـر جلساته ولن يستعصى عليك ذلك ، لانك فى عصرنا هـذا الاول والآخر والظاهر والباطن فى الحكومه لدرجة ان الأمر اشتبه عـلى المواطنين فلم يعد احد منهم مستطيعـا التمييز بين الوزير والخفير . انى اتصدى لك وأعلوك بالسخريه والتهكم وانت فى اوج قوتك وسلطتك الحكوميه لانى اترفع عن التصدى للضعفاء .

انى اراك أيضا تتحدث عن الصف الوطنى ؛ وسؤالى هنا هو لماذا لا تحاول الدخول فى هذا الصف بدلا من البقاء فى صف اعداء الشعب يا عدو الله والشعب ؟ حقيقه ان بينك وبين المجلس البريطـانى الاستعمارى الذى أعدك لمهمتك الحالية ارتباطا أدبيـاً لكن هذا الارتباط لا ينبغى ان يـلزمك بمناوأة قضايا وطنك خدمة للمصلحة الاجنبيه . انك انت القائل « ان قلب امتنا العربيه الكبير فيه متسع لكل من اراد ان يتوب » فلماذا لا تدخل هذا القلب الكبير وقد عرفته ؟ ما هو الذى يغريك ، ايها الشقى ؛ بالبقاء هكـذا ممرغا فى حياة الذل والهوان ؟ مـاذا افادك علمك ؛ ان كنت من الذين يعلمون ؛ اذا لم يدفع بـك الى اتخاذ

[البقيـة على صـفحـة ٦]

هديـــة الاستعمار (بقيـــة)

المواقف المشتركة بعيدا عن حبائـل الاستعمار ومؤامراته ؟

« ان الهدايا على مقدار مهديها » هكذا يقول الشاعر العربى ، وهل فى استطاعتنا ان ننتظر من الاستعمار هديه لاتنطوى على هدم لكيان الامه الثقافى ؟ انك هدية الاستعمار الى هذه البلاد السيئة الحظ بامثالك . اترانا مترقبين اى تقدم للمعارف فى عهدك المشئوم ؟ كلا !! لقد جمعت انت من الصفات ثالوثا رهيبا هو العالة للاستعمار والرجعية والفساد .

وهـل يسوؤك ان تعلم ، وانت تعلم ، انك خادم فى حكومه تعتـبر امتدادا لدار الاستشارة البريطانية ؟ اتنكر ان المستشار هو الذى يوافق على تعيين وزير حكومتك واعضاء مجلس دولتها وعلى تعيينك انت يا ناظـر معارفها ؟ فاذا استثنينا المحاكم الشرعيه فماهـو الذى يحول دون ان يعبث المستشار البريطانى بأى شىء فى هذه الحكومة ؟ هل فى مقدورك او مقدور الخدم الآخرين كأمثالك داخل الحكومه ان يخطوا سطرا على ورقة او ان يصرفوا قيمة ابرة بدون موافقة المستشار او على الاقل دون ان يعلموا مسبقا ان المستشار البريطانى موافق على ذلك السطر او تلك القيمه ؟ قـل الحق يا [حاج هدية] فالمسألة اظهر من ان تحتمل المغالطة والتمويه . ألم تكن انت بالأمس العوبة فى يد المستشار البريطانى يصرفك كيف شاء ؟ أنسيت قضيـة المدرسين العرب ؟ اننا نعلم ان مهمتك الاستعماريـة هى القضـاء على الروح القومية فى الناشئه ؛ فهل لك مهمة اخـرى فى صرف الناس عن واقعهم المرير بايهامهم باستقلال فى الحكم لاوجود له ؟

أتذكر ماقلته لصحيفة سعوديـة سألتك إبان تجوالك فى الحجاز حاجا على حساب دافـع الضرائب المسكين عما اذا كانت مصلحة المعارف فى الدولة القميطيه خاضعـة للانجليز ، فأجبت اجابتك المشهورة وهى انه لايوجـد انجليزى واحد فى مصلحة معـارف الدولة القميطيه ؟ فهل من الضرورى ان يضع الانجليز لك ناصحا خاصا فى مصلحتك وفى استطاعتهم استدعاؤك اليهم لتلقى تعليمات الساعة فتخف اليهـم كالهجين الذليل ؟

ولـماذا تنتظر يا « حاج هدية » حتى يحكم التاريخ بينى وبينك ؟ ان حكم التاريخ عليك ربما كان نفس الحكم الذى أصدره على القرامطه على اننى استعجلك نشر مالديك ليعرفـه العالم ويصدر حكمـه عليك قبـل حكم التاريخ .

وكما تفضلت ؛ فان لى ذاكرة قوية بل انها أقـوى مما تتصور . فهى تتناسى ولاتنسى وتتجاهل ولاتجهل وذلك حفاظا على اعـراض النـاس ، حاكمين ومحكومين ، واحوالهم ومعاملاتهم الشخصيه ؛ وأملا فى أن يعجل الضالون منهم بفتح صفحات جديدة فى حياتهم . فهل هناك أمل فى استيقاظ ضميرك أيها العميل الضال ؟

محمد عبد القادر بامطرف

فى الملعب « بقيـة »

ورفض الاذعان لأوامره مما اضطر الحكم « الناخبى » الى انهاء المباراة بهذه الصوره المؤسفه

انه مهما قيل عن تصرفات الحكم فى هـذه المباراة فان انهاء اى فريـق المباراة بهـذه الصـورة ليسىء الى الرياضه والرياضيين والى الفريق نفسه ولا يضع ذلك الحل الصحيح لاخطاء الحكام ؛ لهذا فاننا نطالب بالاسراع فى تنفيذ وتطبيق نصوص مواد الدستور الجديد للجمعيه الرياضيه حتى يضـع حدا لمثل هذه التصرفات المنافيه للروح الرياضيه الصحيحه .

فوز الشعب على الجنوب ٢ / صفر

تقابل على ملعب البديه بالمكلا فى الاسبوع الماضى فريق الشعب بالغيل ضد فريق الجنوب بالشرج . وقد احرز الشعب فى بداية الشوط الاول اصابة سريعة اثـر ضربة رائعة ارتطمت بالعارضه وارتدت داخل الملعب فأوقعها « بن همام » برأسه داخل الشبكة .

وفى الشوط الثانى احرز جناح ايمن الشعب الاصابة الثانيه . هذا ولم يوفق الجنوب فى اصابه الهدف رغم محاولاته العديده فقد كان ينقصه المصوب الماهر كما ان حارس مرمى الشعب له الفضل فى صد تلك المحاولات .

« المراقب الرياضى »

تهنئه

* من صميم قلبى اهنىء صديقى المخلص فرج سعيد بن داؤود بمناسبة مولوده البكر . جعله الله قرة عين لوالديه وأتمنى له حياة سعيدة والف مبروك .

محمد حاج حمود
ظفـار — سلالة

سيجارة كنج سايز ذات
النجاح العالمي

555 ثلاث خمسات
كنج سايز فلتر

في سويسرا ، كما هو الحال في جميع الأقطار الكبرى في العالم ، الناس الذين يصرّون على تدخين أحسن سجاير كنج سايز يطلبون ثلاث خمسات كنج سايز فلتر ... "أحسن سيجارة في العالم".

لحماية من عقد هذا الاتحاد « بقية »

لن يؤيد الشعب غير قيام حكومة شعبية وحدويه تنمو فيها القوميه العربية المتحررة على انقاض هذه التجزأة العنصرية والعشائرية . وقد حان الوقت وآن الاوان لان يدرك جميع المواطنين ان حكم العشيرة قد مضى زمانه وحكم الوراثة قد ولى عهده ورحل الى غير رجعة زمان الدجل والخرافات وانه غير لائق فى النصف الاخير من القرن العشرين ان يبقى يتحكم فينا اهل الاهويه والاغراض الشخصية والعائليه واهل القسوة والارهاب والتعذيب والتنكيل .

اما هذه المشاريع الانفصالية وهذه المخططات الاوهامية فلا تستطيع اى قوة مهما عظمت وتكاتفت ان تفرضها على الشعب ولا يستطيع اى مشروع اواية مؤامرة مهما حيكت خيوطها فى الظلام الحالك ان تؤخر سير الركب الشعبى التقدمى اوحتى تعوق سيره نحو الوحدة والتحرر والاستقلال ولقد عرف الشعب ان المقصود الاول والاخير من هذا الاتحاد الجديد انما هو حماية الحكم الوراثى وبقاء التسلط القبلى ورعاية النفوذ الطائفى لاغير واطلاق يده فى المنطقة كما يريد ويختار بحرية تامة مساعديه ومعاونيه لتدعيم مركزه من راغبين فى شهرة قصيرة وكرسى زائل وهنا وجب ان نقول كلمة صريحة فليس مثل الصراحة بين المواطنين تدعم اواصر المحبه وتقوى الثقة المتبادله كيف نوفق بين مايقول اليوم هؤلاء الذين يتحمسون ويؤيدون هذا الاتحاد الهزيل ويدعون انه خطوة جديدة لصالح الشعب ومستقبل الوطن وبينما وقع بالامس القريب من مواقف مخزيه ومطاردة قوية وعسف وارهاب وقمع للحريات تجاه المؤتمر الشعبى الشجب مؤتمر لندن الاستعمارى من هذه الفئة الحاكمه فى القطاعين الذين يقولون او يقول عنهم المنتفعون بحكمهم انهم اليوم لبسوا مسوح الرهبان وبكوا دموع التماسيح بتظاهرهم لحماية الشعب وانقاذ الوطن بعقد هذه الاتفاقيه الجديدة وان تلك الاعمال القاسيه وسياسة التهديد والارهاب وقمع الحريات ومطاردة الاحرار تجعلنا لانصدق بسهولة تحول اولئك الحكام الذين فقدوا أعصابهم بالأمس فجردوا السيوف وحملوا السياط وهددوا الشعب وطاردوه فى الازقة والطرقات واصبحوا بين عشية وضحاها الى مفكرين ازدهار الشعب وخير مستقبل الوطن وبإذا نعلل احتجاج الدولة الكثيريه على نشر وقائع محادثات الترابط المقترح ان لم نقل هو التمادى الصريح لتجاهل الشعب وعدم تقديره بل اعتباره كقطيع غنم لا يحسب له اى حساب الا لتوفير رفاهيتهم ورغد عيشهم والحقيقة اننا نتلهف ونتمنى بدون يأس ان ينصف هؤلاء الحكام من انفسهم ويكون كل واحد منهم الرجل الصالح والانسان العامل الذى يفضل المصلحة الشعبيه على مصلحة القبيله والعشيرة ويعترف بوجود الشعب وحقه الطبيعى فى وطنه من تقرير مصيره وتخطيط مستقبله ويعمل لتخليص الوطن من الاستعمار بجانب الاحرار المناضلين الذين يكافحون فى سبيل التحرر والاستقلال من جميع القيود والاغلال .

« أبوهاشم »

محلات :

محمد على باسلامة واخوانه

تفخر بتقديم :

* اسكريم بالكاسات
* اسكريم بالعود

كما انها مستعدة بتجهيز جميع الطلبات للحفلات والمناسبات الخاصة وكذلك لجميع المشارب والقهوات والباعة فى الأسواق

لتحقيق طلباتكم اتصلوا بنا فى:

عمارة احمد يوسف شريف

بجوار المدرسة الشرقيه بالمكلا

(خلف الجمرك)

شو حضرموت اليوم فى حاجة لكل شاجع غيور

ياالله ياربه ياعالم بما تخفى الصدور
ياحى ياقيوم جنبنا المصائب والشرور
مالى سوى عفوك وجودك ياالهى ياغفور
فكن معينا لى نهار البعث فى يوم النشور
واحفظ بلادى من دعاة الكفر يارب والخمور
لى نشروا التضليل والتجويع وامراض الفجور
واخروا نحنا واصبحنا من اوساط العصور
جعلوا حمايتهم وسيله طوقوا نحنا بسور
وعندما شافوا رجال العلم باتأتى بنور
والشعب مستبشر وفى وجهه علامات السرور
الستشاريه ابت تعطى لهم حق المرور
خافوا على مركزهم المنهار فى البرصه يبور
وظنوا ان الشعب جامد نيم مايقدر يثور
والحكم باعضى برغم الشعب وأولات الأمور
آمالهم خابت وسمعوا صيحة الشعب الغيور
وابدت جماهير الحضارم مالديها من شعور
من عين بامعبد الى رأس باعشوة يفور
اهل المدن واهل القرى واهل السواحل والبرور
شعباً وحكاماً بدوا كلما لديهم من شعور
اين القبائل وين حلان الصحارى والصخور
العوبثانى هو ويانوح وسيبان الصقور
الموت فرحتهم وزينتهم الى البادى يثور
وين التميمى والحموى لى تعزى بن عمور
لى مايحبون القرفه والمحلة فى القصور
دائم وهم فى الصرم والسبت معلق فى الخصور
وين الشنافر وين يافع لى يضربون صدور
لى يلتقون الطعن بذلاق الجفابى فى النحور
ما معركة الاوهم فى صفوفها حضور
ونهد لاتنسى فضائلهم على مر الدهور
سلابهم معهم وغلبوا مايعدون المشور
كتوفهم فيها حتابر من علامات السيور
وين الذى لوقال دورى بالصحارى باتدور
كنده رجال الغزو ماتأكل ولاتشرب شهور
لى يركبون الابل عرى مايشدون الظهور
اين الجعيدى لاذكرت اسمه يقشب بالشعور
نعمك بنى مره بنادقهم على العادة تثور
عمدوا فى السيطان والوديان يحمون الثغور
اين المشاجر اين بن عمرو ابن نعمان النسور
شو حضرموت اليوم فى حاجه لكل شاجع غيور
ما اهل السبح مامنهم نقده ولاحد بايثور
مامنهم غير الفواتح والبكاء فوق القبور
ما باتحرر حضرموت الا رحى عرزه تدور
اين البيانات التى تعلن وتكتب فى السطور
اين النوادى اين ما ابدته الطوائف من شعور
اين اللوافت اين صيحات الشيوبه والزقور
فهل هناك اعمال جديه قريبة للظهور
لقوال ماتنفع بدون اعمال ماتصلح لمور
انعاد شىء فى القبوله نخوة ولو عشر العشور
وعاد ايدى تعرف الزندة وتنطيل الخشور
والاسكتوا واتمسكنوا ولعاد حاجه للظهور
خرجت قضيتكم من الداخل الى عبر البحور
لازم تحلوها بانفسكم ويكفى من فتور
أما نجحتم او رسبتم او نتيجتكم صفور
سلوا الذئاب الحمر فى ردفان عن سير الامور
والا جميله بو حريد ان شئتم الحل الفخور
عيشوا كما عاشت ولا استضعفوا كل الدهور
عودوا الى الراحات والقنات فى اطوال القصور
قنه وبنة فى الغوالق والبخارى بايفور
فوق المفارش والقطف وامات حبه باتدور
واتحدثوا فى الغانيات البيض حلوات الثغور
وان حد منه كزمور ماتسجل يبيمه لاهل صور
وانه مسجل يقنص الوبران به والا الطيور
ذالى حصل والعفو ان زات لسانى ياحضور
هاجس معى ثاير ولايصبر على بعض الامور
لو كان يصبر كان انا مبسوط وانعم بالحيور
وعيش بين أهلى وخلانى كلكم عا القهور
واختمتها متوكلا بالله وبالنعمه شكور
ومصليا ومسلما عالمصطفى بدر البدور
صلاة دائم عد مازائر وصل قبره يزور

خميس سالم الكندى

مقديشو — صوماليا

كلورايد
CHLORIDE

كلورايد أقوى البطاريات فى العالم واكثر مدة للاستعمال

كلورايد

انتاج أكبر المصانع فى العالم

أيها المالك الكريم :

لاتدع الفرصة تفوتك بان تستعمل لسيارتك بطاريه « كلورايد » أنها المتينة والقوية وطويلة المدى وزهيدة الثمن تجدونها لدينا لمختلف السيارات اللورى والصغيره

مستودع شريف العمومى

على الشارع الرئيسى بالمكلا — وطريق السكرتارية

هدايا قيمة داخل كل علبة

صابون كيد

فرصة عظيمة لكل مشترى سيجد هدية داخل كل علبة

صابون كيد

• يعطيك رغوة اوفر
• ينظف الغسيل والاوانى
• وغسيله انصع بياضاً

سعيد محمد باغابرة العمودى

الوكيل بعدن واليمن والمحميات . ص ب ١٥٢

الحكومة الكثيريه تقرر اقامة مبنى جديد للسجن
المواطنون فى القـــرن يقاطعون جنود بن سلعـــان

استقبل الشعب فى السلطنـــة الكثيريه عزم الحكومه اقامة مبنى جديد للسجن ؛ بكثير من الدهشـه . وسبب الدهشه هو رفض الدولة بناء المدارس وعزمها بناء السجون .

هذا وقد رست مقاولة البناء على المعلم بامفتاح . وكان لمجهود الأمير محسن محمد الكثيرى — رئيس حزب الاتحاد ورئيس فرع المنظمة — اكبر الفضل فى رسو المقاولة المذكورة عـلى المعلم بامفتاح .

والمفهوم ان بعض الهمسات تشير الى ان الامير محسن نفسه ،مساهم ماليا فى المقاولات التى حصل عليها المعلم بامفتاح ومن ذلك بناء منشآت شركة شل لمحطات الوقود التابعه المنظمة الوطنيه!

المواطنون فى القرن يقاطعون جنود بن سلعان!

كان لهول الجرم الذى ارتكبه بن سلعان فى حق الطلبه ؛ اسوأ الاثر فى قلوب المواطنين فقد انعكس هـذا فى تصرفاتهم تجاه بن سلعان وجنوده . ونتيجة لذلك ؛ فقد قام اهالى القرن الذين يؤجرون بيوتهم لبعض الجنود بأن اشعروهم بمغادرة بيوتهم لأنهـم لايرغبون تأجير بيوتهم لجنود بن سلعان . وقد شعر بعض الجنود بنقمة النـــاس عليهم فقدم كثير منهـم استقالاتهم من الجندية .

ويحاول الآن بن سلعان تهدئة الحالة بين جنوده واقناعهم بأن مزيدا من العلاوات والتسهيلات سوف تعطى لهم . ورغم ذلك فان بن سلعان لم يستطع اثناء الجنود عن قرارهم !!

ماذ وراء سفر أمراء آل كثير الى بريطانيا ؟!

ليس من قبيـل الصدف ان الامراء آل كثير يبعثون الى بريطانيا للدراسه . فالأمير عبـد الله بن جعفر الذى هو الآن رئيس الاطباء بالدولة الكثيريه كان قد تلقى تعليمه فى بريطانيا كما يدرس حاليا بها الامير كمال ـ وهو المرشح ليكون مندوب الدولة فى مكتب الزيت المشترك ـ وكذلك الاميران غالب وفاروق وهما مرشحان ايضا لرئاسة الجيش والمعارف . واخيرا ابتعث الى بريطانيا الامير على وهو خريج المدرسة المتوسطه بسيؤن والمرشح «لولاية العهد» .

ولا يخفى ان كثيرا من البلدان العربيه الشقيقه قدمت وتقدم الكثير من المنح الدراسيه للدولتين الحضرميتين. فهل السفر الى بريطانيا مجرد [موضه] ام انها وفقا لمخطط اجنبى معروف ؟!

هل هى أجراآت تعسفية مقصودة

نقل الاستاذ عبد الله الدقيل من وظيفته باللاسلـكى بسيؤن الى ساه . وتردد ان سبب نقلتـه يعود الى اتصاله بالاستاذ عمر سالم باعباد .

كما نقل الاستاذ محمد بن عبيد اللاه المفتش الاقليمى الى غيل عمر ويقـال ان السبب فى النقلة ايضا يرجـع الى انه قـد عين عضوا فى اللجنة التى ستحاكم الأستاذ عمر باعباد . ولكنه فى الجلسة التى عقدت لمحاكمة الباعباد كان فى رأيه مناصرة للباعبـاد فما كان من السلطه الا ان اتخذت ضده ذلك الاجراء التعسفى.

تهانى

* محمـد احمد على باحشوان النجار يهنىء صديقه حسن عوض اليزيدى بمولودته « فردوس » ويسأل الله لها الصحة والرفاهيه والسعادة وانف مبروك.

* السادة سالم احمد واحمد سالم ومحمد سالم الباجسير بمقديشوه (صوماليا) يهنئون أخاهم مهدى عمر بن عبد الله باجسير بحضرموت (العفين) بمناسبة زواجه الميمون . ويتمنون له حياة زوجية سعيدة . وبالرفاء والبنين .

محلات البكرى للصياغه
صاحبها
سالم أبو بكر باعلى واولاده
المكلا - حضرموت . ص . ب ١٢٢ تلغرافيا « البكرى »
شعارها : الامانه والاخلاص فى العمل
Salim A. Ba Ali & Sons
MUKALLA-HADRAMOUT
P.O BOX NO 122
CABLE ADDRESS ALBAKRI

تايـــرات دنلوب «نايلون»

PG5
GIANTS
DUNLOP
الملايين تفضل استعمال تايرات « دنلـــوب » الشهيـرة
اطلبها من الوكيل الوحيد بالمكلا وحضرموت وعدن
غلام على اسماعيل عبد الرحمن

النشرة الشهرية للجمعية الخيرية العليا بالمكلا رقم (١٧)

فى مكتب معالى وزير السلطنه اجتمع بعض اعضاء الجمعيه وتغيب البعض الآخر وزمن الاجتماع بعد مغرب يوم ٤ جماد الاولى ١٣٨٤ الموافـق ١٠ سبتمبر ١٩٦٤ م وقـدم سكرتير اللجنه بالنيابه المواضيع التاليه :

١ ـ مساعدة المبعوثات من الطالبات الى العراق

وافق اعضاء الجمعية على صرف النولون ودفع ثمن الملابس لكل واحده منهن ٥٠٠ شلن وعددهن ثلاث مع اجرة سكناهن بالفندق بعدن لمدة ٣ ـ ٤ ايام واعطى تفويض للمرافق لهن بأن يعمل لهن جميع الترتيبات اللازمة ويصرف مايلزم صرفه من تنقلات محليه وغيرها ويقدم بذلك كشفا لتصرفه الجمعيه له.

٢ ـ مساعدة اربعة طلبة مبعوثين الى العراق

وافق الاعضاء على مساعدة كل واحد منهم بمبلغ ٨٠٠ شلن.

٣ ـ مساعدة ست طالبات الى الجمهوريه العربيه المتحدة

وافق الاعضاء على مساعدة ثـلاث منهن ويعاملن مثل مبعوثات العراق من نولون وملابس وغير ذلك .

٤ ـ طالبات بدويات عدد ١٠ داخليه .

رأت الجمعيه بأن الخيريـه لاتستطيع ان تتحمـل نفقات وتعليم عشر طالبات كداخلية واوصت بأن يسعى وزير السلطنة وناظر المعارف لدى المستشار بتحويلهـن الى مدرسـة بنات الباديه بالديس وسوف تساهم الخيريه بدفع مصاريف الأكل فقـط .

٥ ـ مساعدة لاهل احـد الطلبه

وافق الاعضاء على مساعدة احد الطلبه بـ ٧٥ شلن تعطى لاهله ابتداء من اكتوبر ١٩٦٤ م .

٦ ـ طلب من جمعية المكفوفين

وافق الاعضاء على صرف مبلغ شهرى قدره ١٠٠ شلن مقابل كراء المحل لجمعيه المكفوفين ابتداء من شهـر اغسطس ٦٤ م وتدفع الى امين الصندوق احمد مبارك الجوهى .

٧ ـ أجلت بعض المواضيع لافتقارها الى درس من قبل لجنة المالية لفحص الحسابات وعمل ما يمكن عمله تجاه الطلبات المؤجلة وقد اعطيت لهم الصلاحيات لاخذ مايلزم اخذه من الاحتياطى اذا لزم الامر .

(المسؤل عن النشر)

طبعت بدار الطليعة بالمكلا