محاكمات علنية للمتهمين بمحاولة اغتيال السكرتير الحربي للدولة القعيطيه

...ب رئيس المؤتمر العمالى بعدن يمنع من السفر الى حضرموت

تأسست فى ٢٨ مايو سنة ١٩٥٩ ميلاديه

الطليعة

AL-TALEEAH
MUKALLA — HADRAMOUT

صحيفة اسبوعية سياسية قومية

الخميس: ٢٥ جماد أول ١٣٨٤ الموافق ١ اكتوبر ١٩٦٤

العدد : ٢٦٩

صاحب الامتياز
ورئيس تحريرها المسئول
احمد عوض باوزير

تعنون الرسائل الى :
ص. ب : ١١٥
المكلا — حضرموت

السنة السادسة

الثمن : ٦٠ سنت

فريق رياضى عدنى يصل المكلا « الخميس » القادم

يصل الى المكلا يوم الخميس القادم فريق الشباب الرياضى العدنى بدعوة من نادى الوحدة الرياضى بالمكلا . وسيعقد الفريق الضيف ثلاث مباريات مع الفرق الرياضيه بحضرموت .

ويرافق الفريق الضيف ؛ الذى ستستغرق زيارته ستة ايام ؛ الفنان احمد بن احمد قاسم حيث يحى بعض الحفلات الموسيقيه ؛ بمصاحبة بعض اعضاء فرقته .

بدأت محاكمـــه المتهمين بمحاولة اغتيال السكرتير الحربى

نيابـــة أمن الدولـة تطالب بفرض أقسى العقوبات على المتهمـــين

بدأت صباح يوم الاثنين الماضى محاكمه المتهمين فى محاولة اغتيال السكرتير الحربى للدولة القعيطيه الكولونيل صالح يسلم بن سميدع ، التى تمت فى يناير ـ رمضان الماضيين .

وتتألف هيئة المحكمة من السادة:
١) بدر احمد الكسادى ـ رئيسا
٢) على محفوظ بن بريك ـ عضوا
٣) عمر عبد الله باصالح ـ عضوا

أما المتهمون فهم حسب ترتيبهم فى القضية كالآتى :

(١) حسن حزام اليزيدى
(٢) عبد الحافظ على اليزيدى
(٣) سعيد زين السعدى (٤) محمد صالح اليزيدى (٥) عوض زين السعدى
(٦) على سند اليزيدى (٧) سالم عوض اليزيدى (٨) عبد جبران الكلدى (٩) قاسم سعيد الربوى .

والمتهمون الثلاثه مازالوا حتى الآن رهن الاعتقال أما الباقون فقد أطلق سراحهم بالكفالة . ويقوم بالدفاع عنهم جميعا السيد حسين محمد البار .

أما نيابة الدولة فتتألف من السيدين :
(١) على بارواس (٢) عامر النوبى

وقد استمعت المحكمة فى الجلسة الأولى الى قرار الاتهام . وبعد ذلك بدىء على الفور فى سماع أقوال شهود الاثبات . واضطرت المحكمة الى ان ترفع الجلسة ثلاث مرات للاستراحة خلال جلسة الصباح . وفى المساء استمعت المحكمة ايضا الى عدد آخر من الشهود وعادت المحكمة يوم أمس « الثلاثاء » الى الاستماع الى الشهود كما يتوقع ان تكون جلسة اليوم « الأربعاء » استمرار لسماع باقى الشهود.

وفيما بعد سوف تعطى لمحامى الدفاع الفرصه لمناقشة أقوال الشهود وتقديم مرافعته عن موكليه المتهمين

وكانت المحكمة تعقد جلساتها علنيه بالباغ . الا ان أحدا لم يشهد جلسات المحكمة باستثناء مندوبى الصحافة المحليـة .

ويطالب ممثل نيابة الدولة فى قرار الاتهام بفرض اقسى العقوبات (المادة ٢٨ من القانون الجنائى الشرعى) ومصادرة السلاح واسقاط الحقوق بالنسبة للمتهمين العسكريين والنفى .

[التفاصيل الكامله لسير المحاكمات فى الاسبوع القادم]

لجنه وضع الدستور تستأنف جلساتها

من المقرر ان تستأنف لجنة وضع الدستور للدولة القعيطية اجتماعاتها يوم ١٧ اكتوبر (الحالى) .

وكانت اللجنه قد رفعت اجتماعاتها منذ شهر مارس الماضى بسبب انشغال بعض الأعضاء فى توديع الوزير السابق المستر جهان خان .

هذا ويرى المراقبون أهمية توفر الخبرة القانونية بين أعضاء لجنة الدستور . ولذا فان الحاجة ماسة لاستقدام خبير قانونى عربى للاسترشاد به فى مراحل وضع الدستور .

والمفهوم ان الحكومة كانت قد أعربت مرارا وتكرارا عن نيتها فى استقدام خبير قانونى عربى . وبقى على الحكومة ان تقرن القول بالعمل وان تستعجل قدوم الخبير القانونى لامن أجل لجنة الدستور وحدها فحسب وانما لاعادة النظر عامة فى القوانين الاخرى التى تتطلب التعديل بما يتمشى والضرورات الملحة العاجله.

سلطات الامن فى مطار عدن

تمنع سفر « الاسودى » الى حضرموت

يقول القادمون من عدن ، بعد ظهر يوم الاثنين الماضى ؛ ان السيد على عبد الرحمن الاسودى نائب رئيس المؤتمر العمالى بعدن كان ضمن الركاب المسافرين الى حضرموت .

وفى الوقت الذى كانت فيه الطائرة تتأهب للاقلاع من المطار صدرت الاوامر بمنع الاسودى من السفر الى حضرموت وأمر بمغادرة الطائرة والعودة الى عدن . ولم تعط اسباب لهذا المنع المفاجىء ! !

اننا لنستنكر هذه التقييدات لحرية المواطنين . ولسنا ندرى سببا يمنع الاسودى اوغيره من اشقائنا فى عدن من زيارة مناطق اخرى من جنوبنا الحبيب .

واذا كان هناك احد يعتقد أنه بهذه الاجراآت الغير قانونيه يمكن الحد من انتشار الوعى النقابى الى المناطق الاخرى فهو واهم فان هذا الوعى اصبح حقيقه واقعه . ولن تلبث جماهيرنا العماليه ان تنظم صفوفها وتفرض نفسها على كل الاحداث شاءت الارادة الاجنبيه ام لم تشأ .

عاشت جماهيرنا العماليه . وعاش قادتها المناضلون الشرفاء .

* ﴿﴾ *

* اسرة تحرير [الطليعة] وموظفو شركه دار الطليعة يهنؤن صديقهم خالد محمد باعباد (ابو السلال) بزواجه الجديد بالغرفه . داعين له بالهناء والسعاده والرفاهية . والف مبروك .

انشاء مؤسسه زراعية للانعاش الزراعى بالمنطقه الشرقيه

يتوقع ان يعلن قريبا عن انشاء مؤسسة زراعيـة تسمى « بمشروع الانعاش الزراعى للمنطقه الشرقية » بحضرموت .

والمؤسسون لهذه المؤسسة الزراعيه هم :

أولا : الحكومة القعيطيه

ثانيا : المعلم عبدالله عوض بن لاذن

وفيما بعد سوف تطرح للبيع أسهم المراغبين فى الاكتتاب بهذه المؤسسه الزراعيه التى تهدف الى مساعدة صغار المزارعين فى تلك المنطقه بواسطة تقديم المكابن الزراعيه لهم ومنحهم القروض (المجانيه) وتسويق المحاصيل . وسوف تحصل المؤسسة مقابل ذلك على ثلث ماتدره الأرض من غلات .

ويقدر رأسمال المؤسسة الزراعية بصفة مبدئيه بمبلغ خمسمائة الف شلن على أن يكون رأس المال هذا قابلا للزيادة اذا اقتضت الظروف ذلك .

ويرجح ان يعهد برئاسة هذا المشروع الى السيد محمد احمد لعجم الذى أثبت نجاحه فى اكثر من مشروع ومؤسسة عامة وهو فى نفس الوقت العضو المنتدب فى المؤسسة عن المعلم بن لاذن .

* ﴿﴾ *

شركة بان امريكان ـ حضرموت للزيت

مطلوب تقديم عطاءات لانشاء ٢٧ قاعه [ركبه] تحمل المواسير فى عمود . ويجب أن تكون من البلوكات المصنوعه من الاسمنت ذات الابعاد التاليه :

طول ٢٠ بوصه ، ارتفاع ١٨ بوصه وعرض ٦ بوصات .

ويجب أن تتضمن الاسعار قيمه العمل والمواد الأوليه ، والنقل الخ .

ويمكن الحصول على المزيد من المعلومات من مكتبنا بالمكلا .

ويجب أن تقدم العطاءات قبل ١٥ اكتوبر القادم .

الطليعة

صحيفة سياسية جامعه

رئيس التحرير المسئول

احمد عوض باوزير

الاشتراكات

	ش
حضرموت وعدن «عادى»	٢٥
«جوى»	٣٥
الاقطار العربية وبلدان	ش
شرق افريقيا	٦٠
اوروبا والشرق الاقصى	ش
والهند	٧٥

تقبل الاذونات البريدية
او الحوالات المصرفيه او التجارية

تعليق على بيان الحكومتين حول منع استقدام المدرسين المصريين !

بقلم : الرائد الشعبى

ليس فى البيان الذى أصدرته الحكومتان وسمتاه موضحا الموقف فى قضية منع بريطانيا السماح للمدرسين المصريين الاشقاء من دخول حضرموت أية نتيجه ايجابيه أو أية اضافة ذات قيمة بالنسبة لما يعرفه جميع المواطنين مما يتلخص فى ان العربيه المتحدة قدمت المدرسين وان بريطانيا رفضتهم وان الحكومتين انصاعتا لهذا الرفض .

ويبقى الفرض الوحيد من اصدار الحكومتين للبيان هو فقط تبرير موقفها الخانع الذليل هذا لدى الشعب العربى فى حضرموت واذا أمكن فلدى الشعب العربى فى الجمهوريه العربيه المتحدة وفى غيرها من بلدان الوطن العربى ابقاء على مالم يبق من ماء الوجه وتمسكا بكراسى الحكم حتى ولو لم يملك اصحابها من أمر حكومتهم فيها الا قمع حريات الشعب وضرب ارادته والا التبعيه المطلقة والخنوع الخالص لبريطانيا .

أين الموقف الذى ينسجم ومصلحة الشعب فى هذا البيان ؟ أهو فى مجرد ابداء الحكومتين اسفهما واستنكارهما لموقف بريطانيا ؟ أم هو فى نصيحتهما للشعب بالتزام الهدوء والسكينة انسجاما مع موقفهما الخانع ؟ أم هو فى التلويح تهديدا بامكانية وقوع الخسائر فى الارواح والممتلكات اذا عبر الشعب عن سخطه لهذا الموقف ؟ أم هو فى تحرياتهما الدقيقة بأن المصريين الاشقاء لا يتدخلون فيما لا يعنيهم مقابل أن يتدخل الاجنبى وحده فيما يعنيهم أم أنه ليس شىء من هذا وانما فى البقاء على كراسى الحكم وقبول المساومه على مايتنافى وقيم الشرف والروابط القوميه ومصالح الشعب لقاء ستمائة ألف شلن ثم محاولة تضليل الشعب بأن هذا هو الموقف المنسجم مع مصالحه .

ليكن للحكومتين ما خيل لهما أنه التبرير الذى تقبله عقليتهما أو يتوافق مع مصلحتهما اما الشعب فان له موقفا آخر قصاراه أن المدرسين العرب الاشقاء يجب أن يدخلوا الى حضرموت فاذا فشلت الحكومتان فى ذلك فان عليهما أن يستقيلا ويتركا الشعب وجها لوجه أمام مسؤلياته للدفاع عن مصالحه .

ان أبسط قاعدة تتبع للعلاقه بين الحكومه والشعب وحتى فى مستوى حكومة العشائر هى ان الحكومه عندما تفشل فى التوفيق بين بقائها فى الحكم ومصلحة الشعب الذى تحكمه وتتصرف بضرائبه فان عليها أن تستقيل انسجاما مع انتفاء الغايه الاساسية من بقائها فى الحكم .

وعلى الرغم من أن هاتين الحكومتين لم تكونا فى يوم من الايام عند هذا المستوى من هذه الغايه الاسياسيه للحكم الا ان قيمة هذه الحادثه - حادثة منع المدرسين المصريين من دخول حضرموت - تبرز فى انها كشفت القناع حتى العظم عن دور هاتين الحكومتين ومعنى بقائهما الحقيقى فى الحكم منذ كانتا حتى الآن .

ذلك ان هذه الحادثه لاتقيم على أنها مجرد حادثة منفصلة محصورة فى نطاق التعليم وحده على الرغم مما يستتبعه من أثر كبير على النهضه العامه وانما تقيم على أساس الحقيقة الواضحه التى تقرر أن هاتين الحكومتين ليستا سوى أداتين .

وماكان بمستعصى على الشعب يوم من الأيام أن يقدم الدليل على هذه الحقيقه فلو كانت الفئات الحاكمه فى حضرموت تستند فى حكمها الى الشعب لأمكن لكل ذى عين أن يشاهد للبلاد دستورا من صنعه وان للحريات العامه وجودا وممارسه . أما أن يجتمع الشعب ليطالب بتنفيذ قرارات هيئة الأمم المتحده فى الاستقلال وتقرير المصير فتقمع الحكومتان اجتماعه بالقوة المسلحة واما أن يتظاهر احتجاجا على منع بريطانيا دخول الاشقاء المصريين فتطلق عليه النار ؛ يخيل لهاتين الحكومتين ومن يتعاون معهما بعد ذلك أنهما على صلة بهذا الشعب وان بامكانهما ان يبعثا وفدا الى الجمهورية العربية المتحدة ليقدم الاعتذار متحدثاً بأسمه فذلك هو الاستهتار بكرامة وذكاء الشعب العربى فى حضرموت وفى غيرها من بلدان الوطن العربى .

ان الشعب يدرك منذ الاساس - وقبل ان تفضح هذه الحادثه طبيعة وجود المسؤلين فى الحكومتين - أنهما ليستا سوى مخالب قط لبطش الاستعمار البريطانى فتعاليهما على هذا الشعب واستجهالهما له واستهتارهما بحرياته وتسويفهما فى ارساء هذه الحريات بموضعها من دستور يحدد العلاقات

[البقيه على صحفه ٧]

كلورايد
CHLORIDE

كلورايد أقوى البطاريات فى العالم واكثر مدة للاستعمال

كلورايد

انتاج أكبر المصانع فى العالم

أيها المالك الكريم :

لاتدع الفرصة تفوتك بان تستعمل لسيارتك بطاريه « كلورايد » أنها المتينة والقوية وطويلة المدى وزهيدة الثمن تجدونها لدينا لمختلف السيارات اللورى والصغيره

مستودع شريف العمومى

على الشارع الرئيسى بالمكلا — وطريق السكرتارية

يوكوهاما
YOKOHAMA TIRES

أقوى الإطارات على الإطلاق !

مريحة فى الطرق المعبدة • قوية الاحتمال
صنعت خصيصاً للبلاد الحارة والطرق الوعرة .... !

اضمن رحلاتك باستعمال تايرات يوكوهاما

الوكلاء :
عمر قاسم العيسائى

عدن : ص ب : ١٦٧
تلفون : ٣٦٤٧

الموزع الوحيد فى
حضرموت لاطارات
يوكوهاما

صالح سالم بن بشر

المكلا — حضرموت

عمارة بن كوبر
صندوق البريد رقم
(١٩٠)

ماذا استفدنا .. من دروس الأزمـــه ؟

بقلم : عصام

والآن .. وبعد أن تحطمت على صخرة الاستعمار العاتية كل المحاولات التى بذلت لاستقدام المدرسين العرب من اخواننا المصريين .. ماهى الدروس النافعة التى يمكن أن نخرج بها من هذا التمنت الوقح الذى أبدته وأصرت عليه سلطات الاستعمار البريطانى ؟

انها دروس كثيرة وكثيرة قد تكون قاسية ومريرة .. لكنها فى نفس الوقت قيمة ومفيدة يجب على الشعب أن يعيها جيدا وأن يتخذ منها عبرة بل مشعلا هاديا ينير له طريق المستقبل .

وأهم هذه الدروس :

١ .. ان مقاومة اغراء السلطة وماتجره وراءها من مصالح ومكاسب وجاه ونفوذ وتحكم واستعلاء أمر بالغ الصعوبة ولا يطيقه كثير من الحكام .. وهذا هو التفسير الصحيح والوحيد للتشبث بالكراسى رغم مايحيط بها من اهانات لاتحتمل واساءات لاتطاق .

٢ ـ ان الوطنية شىء والتعاون مع الاستعمار شىء آخر يعنى أن الجمع بينهما محال والمغالطة فى هذه القضية تضليل وضلال وتصديق هذه المغالطة غفالة وخبال .

٣ ـ وحتى لو توفرت حسن النية والرغبة المخلصة فى الخدمة الوطنية .. فانهما يصبحان لاشىء أمام التحكم الاستعمارى العنيد الذى لايرضى بأقل من الاستخذاء المهين والانحناء المخزى أمام الارادة الاستعمارية .

٤ ـ انه لاهدنة مع الاستعمار ولاتوجد بيننا وبينه أى نقطة للالتقاء بمعنى ان مصالحه لايمكن أن تلتقى مع مصالح الشعب .. فاذا سلمنا جدلا بأنه لم تكتمل لدينا حتى الآن وسائل محاربته والتخلص منه .. فان عدم التعاون معه هو أضعف الايمان وأقل درجات الوطنية .

٥ ـ ان تركيز السلطة فى يد شخص أو أشخاص لايمثلون الأمة ولا يخضعون لرقابة مجلس وطنى منتخب أمر شديد الخطورة لأنه يعرقل تطور البلاد ويطيل أمد استعبادها وتأخرها ويعرضها لأزمات ونكبات متتاليه لاأول لها ولاآخر بسبب وقوف الحكام المتسلطين عادة فى وجه المد الشعبى ارضاء لمطامعهم وحرصا على مصالحهم الشخصية .

٦ ـ ان تصرفات المواطنين أثناء الأزمة دلت بوضوح على ان فى البلد شعورا وطنيا ناميا واتجاها شعبيا موحدا يمكن الاستفادة منهما فى كشف المؤامرات الاستعمارية ومقاومة أى محاولة للتضليل والتزييف .. لكنهما لن يحققا أى هدف وطنى اذا ظلا بدون قيادة ولاتنظيم .. وهذا ضروريان جدا لتحويل المشاعر الوطنية الى ارادة جادة حازمة تكتسح العراقيل وتحقق المعجزات .

٧ ـ أثبتت الأزمة بما لايدع مجالا للشك أن الاتجاه الوحيد الذى يغضب الاستعمار ويقلق راحة المستعمرين هو الاتجاه الذى يؤدى الى القاهرة .. بكل ماتمثله من قيادة ثورية حكيمة رشيدة وخط تحررى تقدمى أصيل .. ولذلك فان علينا ان نحرص على السير فى هذا الاتجاه الصحيح ولانسمح لأنفسنا بالانحراف عنه .. حتى لاتضل بنا السبل ونتوه عن الهدف فى فتنة عمياء مدلهمة يتخطفنا الأعداء فيها من كل جانب .

وهكذا يجب على الشعب دائما ان ينفذ ببصيرته الى منطق الحوادث ودلالاتها ويستفيد من كل أزمة تمر به دروسا وعظات ورب ضارة نافعة .

الجنة والسلاسل

ثورة اليمن الصامدة احتفلت هذا الاسبوع بعيدها الثانى .. بعد أن مر عليها اربعة وعشرون شهرا كانت فيها تقاوم ببسالة واستماتة العدوان الرجعى والحقد الاستعمارى بيد وتبنى « الخرابه » التى تركها آل حميد الدين باليد الأخرى .

لقد استطاع قادة الثورة الأبطال رغم الظروف السيئة التى أحاطت بانتفاضتهم الشعبيه الجبارة ان يحاربوا طيلة سنتين كاملتين فى عدة جبهات كانت تهدد ثورتهم بالابتلاع

[البقية على صفحة ٦]

إعلان

تتشرف ونعلن للمسافرين عن مواعيد وصول البواخر الى ميناء المكلا فى المواعيد التاليه :

الباخرة	من	الى	التاريخ
كمفيوز	السواحل	دبى والبحرين وقطر والكويت	٢٤ جماد أول
وان ريبك	الخليج العربى	عدن ومباسة وزنجبار ودار السلام	٢٢ جماد أول

لحجز تذاكر السفر اتصلوا بمكتب

راشد على بهى غلام حسين

وكيل للبواخر تلفون رقم

برقياً : راشد على — ص ب : ٣٢ (المكلا حضرموت)

محلات البكرى للصياغه

صاحبها

سالم أبو بكر باعلى وأولاده

شعارها : الأمانه والاخلاص فى العمل

المكلا - حضرموت . ص . ب ١٢٢ تلغرافيا « البكرى »

Salim A. Ba Ali & Sons

MUKALLA-HADRAMOUT

P.O BOX NO 122

CABLE ADDRESS ALBAKRI

THE EASTERN BANK LTD.

WHOLLY-OWNED SUBSIDIARY OF THE CHARTERED BANK (INCORPORATED BY ROYAL CHARTER 1853)

البنك الشرقى المحدود

طريق مؤدية إلى الشرق الأوسط

مجموع اموال بنك تشارترد والبنك الشرقى المحدود ٤٠٨,٠٠٠,٠٠٠ جنيه استرلينى

العراق ـ بغداد (فرعان)، البصرة، العمارة، الموصل، كركوك

لبنان ـ بيروت

جزيرة البحرين ـ المنامة

قطر ـ الدوحة

امارات الساحل المتصالح ـ الشارجة، ابوظبى

عدن ـ كريتر

حضرموت ـ المكلا، سيئون

الباكستان ـ كراتشى

الهند ـ بومباى، كلكتا، مدراس

سيلان ـ كولومبو

اتحاد الملايو ـ كوالا لامپور

سنغافورة ـ مدينة سنغافورة

HEAD OFFICE: 2 and 3 CROSBY SQUARE LONDON, E.C.3.

هنا سيئون

اقصدوا العيادة الاولى

من نوعها فى المنطقه

لتركيب الاسنان الذهب والعظم

تجهيزات حديثه مع السرعة والاتقان

لصاحبها :

صالح عوض الجابرى

« مركز الاسنان »

سيئون — السوق الكبير

يسر وكالات الحسيني للسيارات والتأمين الوكلاء

أن تقدم للجمهور الكريم تشكيلة من انتاج هذه المصانع وان أصنافا

للاستفسارات فضلا اتصلوا بنا على العناوين التالية عدن ص. ب ٥٤٤ المكلا

قطع الغيار
مؤمنه دائما
مع الصيانه

OTORS LIMITED

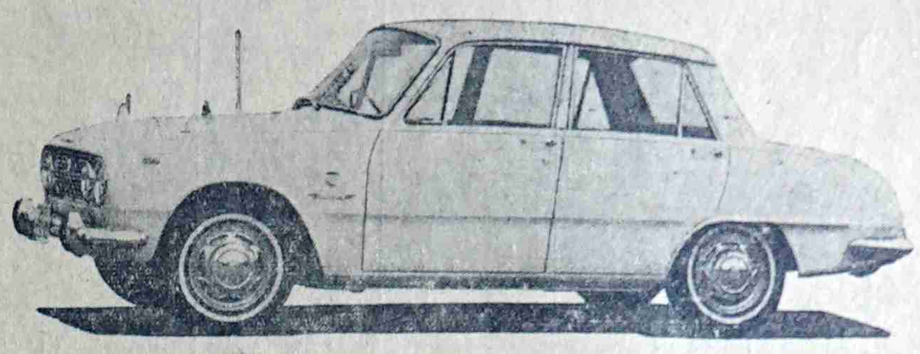

BELLETT « سيارة بيلت الحديثه »

طراز حديث وشكل مرغوب وايضا سريع الحركة هذه هى سيارة بيليت تحقق رغبتك فى تلك الصفات العديدة الموجودة اليوم سيارة لها معظم الصفات الفريدة من نوعها مع القوة الجديدة مصممة لتناسب الركاب وتريحهم وبها ضمانات اخرى وسرعتها عظيمة وعند التوقف او التشغيل فانها ستمسك بالقوة التى تحتاجها فى بعض الاحيان

ممكن الحصول عليها بمكينة بترول قوة ٦٣ حصان او ديزل قوة ٥٠ حصان وموديلاتها موجودة من نوع ديولكس وعادى ستاندرد

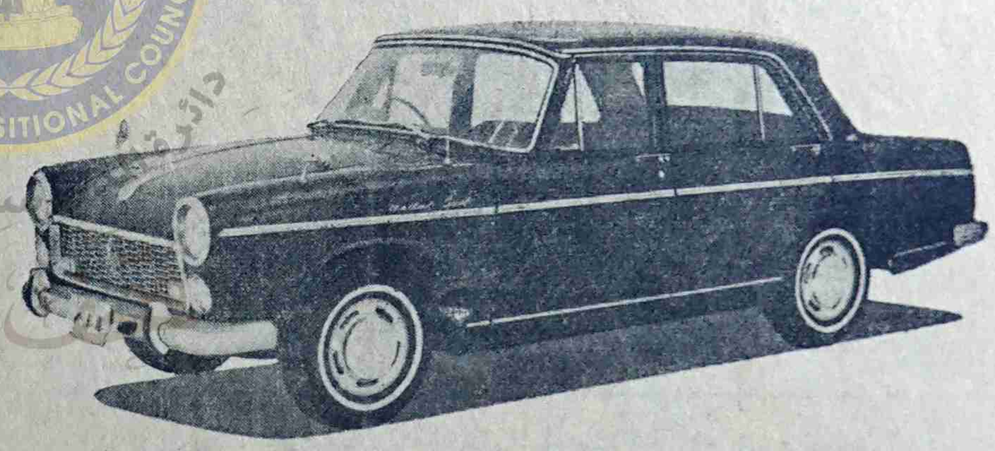

BELLEL « سيارة بيليل »

وجدت مع ضخامة الانتاج والتصميم الحديث لسيارة ايسوزو فهذه السيارة التاريخية مزودة بالتصميم الجديد والفخامة والمتانة اللازمة وبالاضافة الى ذلك كله فهى اقتصادية وممكن الحصول عليها بمكينة بترول او ديزل

BELLEL VAN «سيارة بيليل بوكس»

سيارة البوكس هذه اقتصادية ويمكن استعمالها للركاب وتصميمها موافق والدخول اليها براحة تامة وكراسيها واطئة ومريحة للغاية ومزودة بابواب ورا تفتح الى اعلا وممكن الحصول عليها بمكينة بترول أو ديزل

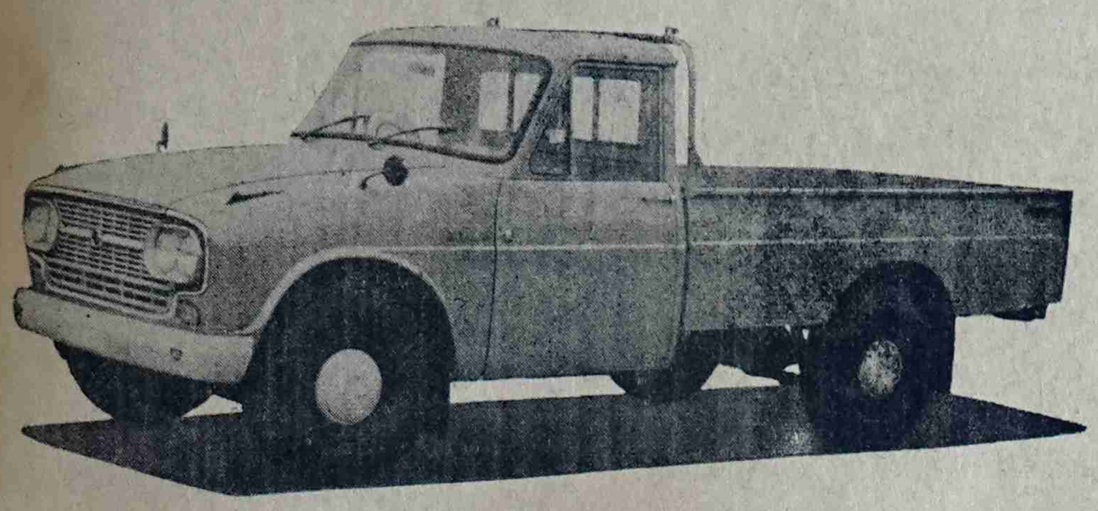

ELFIN «سيارة حمول موديل الفين»

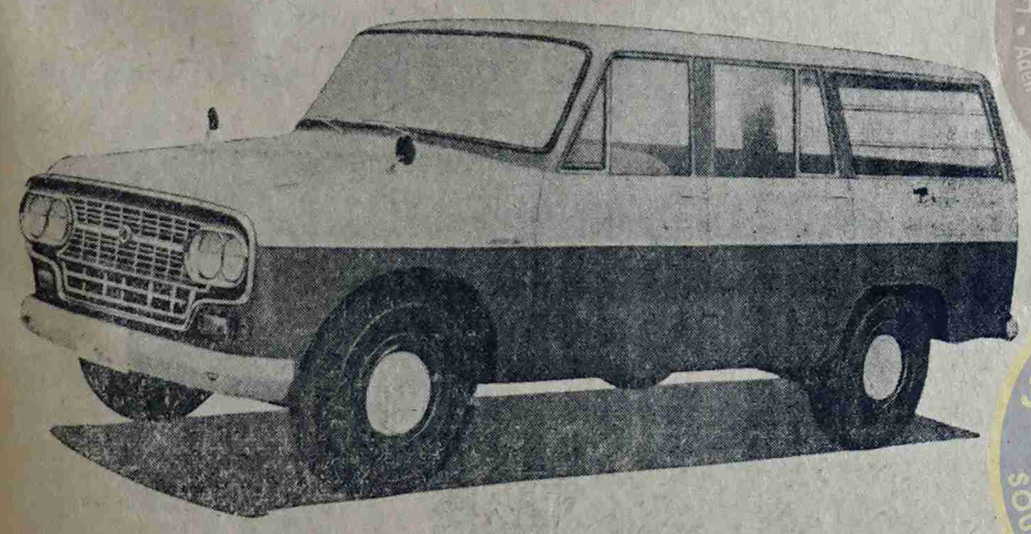

« سيارة ركاب موديل الفين صالون »

'ELFIN, LIGHT VAN

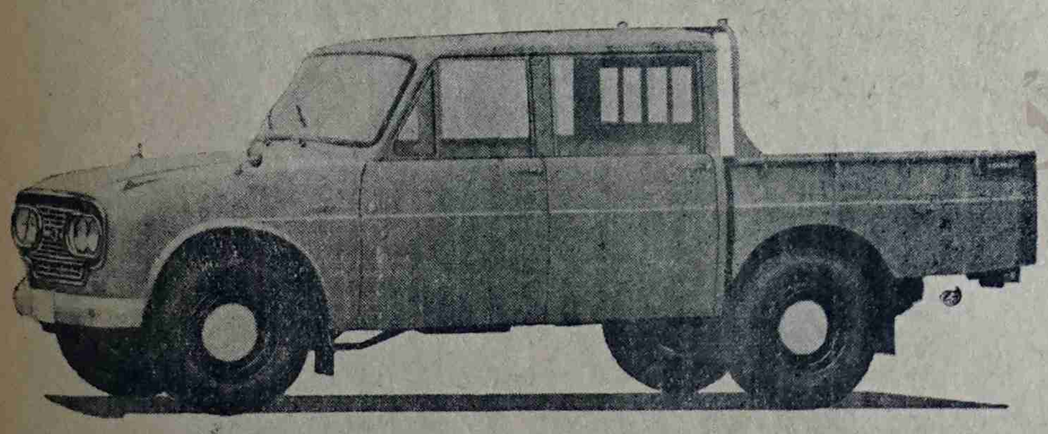

«سيارة ركاب وحمول بغمارتين موديل الفين»

'ELFIN, DOUBLE CAB TRUCK

هذه هى الاخت لسيارة «الف» وجميع مواصفاتها مطابقة لتلك السيارة فعلا عدا شكلها الظاهر ويستعمل كسيارة تجارية من جميع الوجوه وتروقك فى كل الحالات اقتصادية وتقوم بالعمل بكفاءة ومريحة وهذه السيارة لها مركزها لما تتمتع به من ميزات عاليه وقوتها اساسيه جواده فى الحمل وهى موضع الثقه تصميمها ظريف وتشتمل على تهذيب فنى وقد صنعت على غرار اختها سيارة « الف » الشعبيه من انتاج ايسوزو ونوع انتاجها يشتمل على كل الصفات المطلوبه للخدمات الناجحه وتبقى بعد ذلك مكينتها الاقتصاديه ديزل قوة ٦٢ حصان وقابليتها الفائقه وحداثه تصميمها وعظمة قدرتها على السيطرة فى الطريق وتمشى بهدوء كسياره للركاب الماديه .

وسيارة الفين ممكن الحصول عليها ايضا بمكينة بترول قوة ٨٥ حصان وبموديلات بوكس او بغمارتين حسب رغباتكم وتصميمات اخرى فى قمة الامتياز والاقتصاد

المجلس الانتقالي الجنوبي
SOUTHERN TRANSITIONAL COUNCIL
دائرة الدراسات والبحوث التاريخية والنشر
Aden Centre for Studies, Historical Research and Publishing

ISUZU MOTORS
LIMITED

هذه العلامه

رمز الامن والثقه وقوة الاحتمال
التي هي اهم مميزات سيارات « ايسوزو »

ر ميون لمنتجات مصانع ايسوزو اليابانيه

م تظهر مثل دبل دفريشن والقلابات وناقلات البترول وغيره

ت ص . ب ١٣ الحديده الجمهوريه العربية اليمنيه ص . ب ٦٠٢

ISUZU MOT

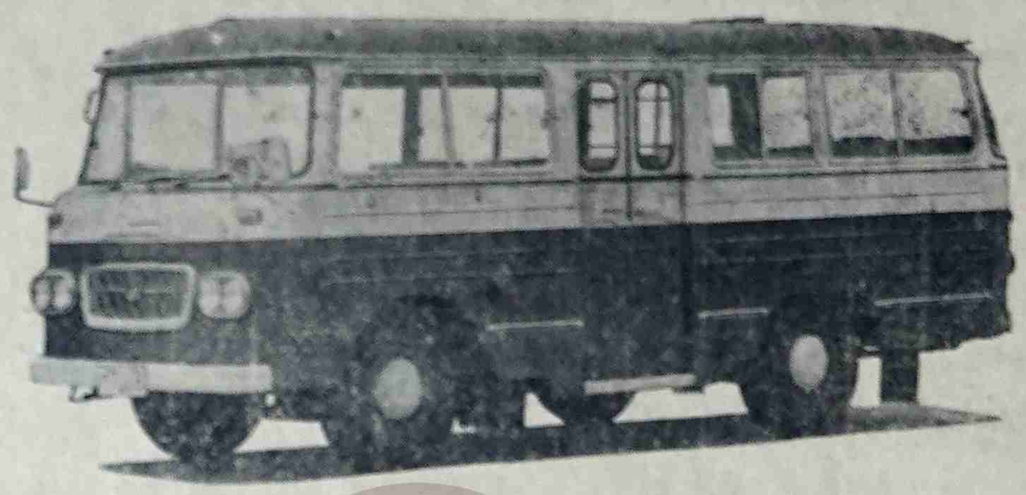

« سيارة لايت باص » *LIGHT BUS*

سيارة الباص هذه مزوده بنفس مكينة سيارة «ألف» والكبن فوق المكينة والبودى ملائم جدا وواسع "غايه فهو مناسب للجماعات للغاية بهم وممكن الحصول عليه بمكينه بترول او ديزل

« سيارة حمول ٦ طن موديل تى اكس » *MODEL 'TX'*

سيارة للحمول المتوسط والتى تقوم بحمل ماتقوم بحمله السيارات الثقيلة محوطه عمارتها بالزجاج تمكن من الرؤيا على اوسع مدى يضاف الى ذلك ضخامه حجم البودى ولها حمول ذو ٦ و٧ سبيد الذى يحول قوة مكينه ١٢٥ حصان ديزل وهذه السيارة مناسبه للنقل القريب وللمسافات البعيدة على السواء قوة جبارة فى الصحراء والسهول والجبال وحمولتها ٦ طن

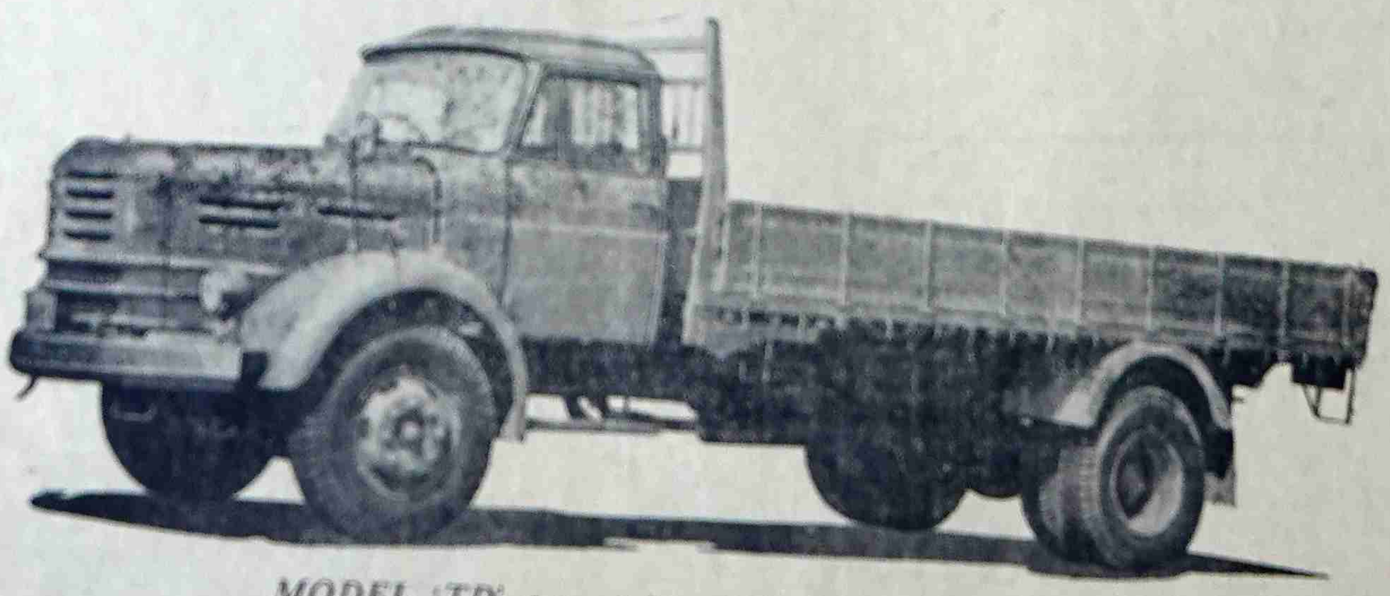

« سيارة حمل ثقيل موديل تى دى » *MODEL 'TD'*

مزودة بمكينه ديزل قوة ١٩٠ حصان هذه السيارة حمولتها ٨ طن ومظهرها بسيط غير ان لها مقدرة هائلة فى العمل من عدة زوايا وقد صنعت بعناية كبيرة لاستخدامها للحمول الثقيل والنقليات الضخمه .

تفاصيل العدوان الواحدى الغادر على المواطنين فى جول باحاوة

* المواطنون فى الجول يشتركون فى صد العدوان

جول باحاوه : لمراسلنا الخـــاص

فى الساعة الثامنة وخمس دقائق من مساء يوم السبت الموافق ١٣/٩/٦٤ وبينما اهالى بلدة جول باحاوه فى اطمئنان وسلام اذا بطلقات الرصاص تنهال عليهم من رأس الجبل البحرى وهو المسمى رأس سحيفه . وقد استمر اطلاق النار من الرشاشات والبندقيات لمدة خمسة عشر دقيقة. كما اطلقت الانوار الكاشفة [وارايت] على المنطقه .

وفى هذه الاثناء قام رجال الشرطه المسلحه القميطيه باطلاق النار من مركزهم ومن محطة الاسلكى . كما قام ضابط الشرطه بلواء حجر الملازم قروان بن على بامساطر بالرد على المهاجمين بالرشاش بنفســه كما اشترك معهــم ايضا جنود غير النظام الموجوديـن بالجول وكذلك رجال يافع المقيمين بالجول وقبائل آل بادبيان ؛ واستمر اطلاق النار بين الجانبين مايقرب من الساعه كما كانت الليله مقمره والمسافه بين الموقع الذى يتحصن بـه المغيرون وبين البلدة تقدر بنحو ثلاثة اميال .

ولكن عندما اختفى القمر خلف الجبال كان رد الفعل من قوات الشرطه والمقاتلين معهم شديدا جدا . واستمر اطلاق النار الى حوالى الساعه التاسعة وعشرين دقيقه حيث توقف اطلاق النار نهائيا وانسحب المغيرون .

وبعد ذلك قام ضابط الشرطه بتوزيع افراد قوته على مراكز متفرقه من البلاد كما توزع رجال يافع والجنود غير النظام المحليين وكذلك قبائل البادبيان فى مواقع اخرى . وكانت تسمع من حين لآخر طلقات الرصاص يتبادلها الطرفان.

وفى صباح يوم الاحد ١٣/٩/٦٤ وصل لواء حجر الشيخ محفوظ صالح لرضى الى الجول قادما من المكلا وقام فى الحال بتفقد المحلات التى رابط فيها جنود الشرطه والقبائل وزودهم بالارشادات اللازمه. وفى حوالى الساعه العاشرة وعشر دقائق وصلت الى جول باحاوه سيارتان تحملان جنودا من الجيش النظامى وعلى رأسهم الرئيس عمر بن يمين بن دغار وضابط الحمله الملازم راجح زين اليهرى . وكانت برفقتهما بعض الاسلحه والمدات. وقد قابلهم اعيان البلاد وفى مقدمتهم عبدالله عمر مقدم العمودى حيث طلب الاعيان من نائب اللواء الطلوع الى الجبل الذى وقع منه الهجوم على البلدة . وقد اختار الاهالى لطلوع المحل المشايخ عبد الله عمـــر مقدم العمودى ويسلم باسعيد باداؤود وصالح بن ناصر بابهيش ورمضان بن عبد الله باحداد .

وفى الساعه الثانيه عشرة وخمسه عشرة دقيقه ظهرا قام ضابط الحمله الملازم راجح زين والجندى سعيد عبـد الله الكلدى والاهالى بالطلوع الى الجبل . وطافوا المحلات ووجدوا عددا كثيرا من خشر الرصاص من نوع الشرف والملمان تقدر بنحو أربعمائة وخمسين كما قصوا اثر المغيرين فى المجـرى والمراح فوجدوا انهم سلكوا طريق بير على ورأس بلحاف .

وفى الساعه الرابعه وعشر دقائق توجه النائب يصحبه الرئيس عمر بن دغار وبعض الجنود الى الصداره بعد ان قاموا بتحصين المواقع فى جول باحاوه وقد قوبـلوا هناك من قائـم الصداره واعيان البلاد وفى مقدمتهم رئيس مجلس الصدراه الشيخ ابوبكر بن عبد المانع بالترحاب هذا ولاتزال دوريات الجيش تقوم بالحراسه بكل يقظة وانتباه .

ان الاهالى فى لواء حجر قاطبـة اذ يستنكرون هذا العدوان من حكومة الواحداى على اراضيهم يطلبون من حكومتهم رد هذا العدوان كما ان المواطنين من قبائل وغيرهم على استعداد للاشتراك فى معركة الدفاع عن الارواح والممتلكات .

من الخميس الى الخميس « بقية »

فما استكانوا للشر وماضعفوا امام ارادة الشر حتى كتب الله لثورتهم النصر وباء اعداؤهم بالهزيمة والخذلان المهين.

والمؤلم فى جريمة آل حميد الدين أنهم لم يخـربوا اليمـن فقط . . وانما استطاع تخـريبهم ان يصل أيضا الى عقـول شراذم من المواطنين اليمنيين الذين وقفوا فى وجـه الثورة المنقذة يقاومون البناء لبلدهم والنور لعقولهم والحياة الكريمة لأمتهم . . حتى لقد صدق عليهم قـول الحديث الشريف « عجب ربك من قوم يقادون الى الجنة بالسلاسل . »

تحية لثوار اليمن فى عيد ثورتهم الثانى . . والف تحية لأبناء الكنانه الذين وقفوا الى جانب ثورة اليمن يساندونها بالسلاح والدم والارواح.. ويدعمونها بالخبرة والعلم والمال . . ويدافعـون عنها بالكلمة المكتوبة والمذاعة اقوى واشرف دفاع .

« عصام »

من الاعماق

* اعضاء النادى الاهـلى الرياضى بالقاره المقيمين بالكويت يهنؤن زميلهم سعيد مبارك منقوش بمناسبة مولوده الجديد المسمى (عادل) .
جعله الله قرة عين لوالديه ، والف مبروك.

* سعيد سالم باصميته يهنىء السيد حسين على الصومالى بالشحر بمـولوده الجديد ويسأل الله له السعادة والصحه والرفاهية . والف مبروك .

* بقلب ملـؤه الغبطـه والسرور نهنىء محفوظ سعيد البصلى بمولوده الجديد البكر جعله الله مباركا وأقر به أعين والديه والف مبروك .

صالح عبد الله بامعرفه وعمر مبارك باحباره وعوض مبارك باحبارة وحسن سالمين باحباره .

* * *

الفساد فى الحكم « بقية »

أولا ؛ لأنه سيحقق لنفسه فضـــل الريادة فى عمل اصلاحى عظيم لا نعتقد انه يجعله .

ويبقى على الوزير الآن ان يحزم أمره قبل أن نسلكه نهائيا فى عداد لذين اتخذوا الحكم مطية للسلب والاستغلال والاستبداد ، وقبل ان يغادر المنصب الحكومى صفر اليدين الا من أيام سوف يقال عنه انه كان يبددها ويقبض عنها راتبا دون أن يؤدى للأمة اية خدمة تذكر .

محمد عبد القادر بامطرف

سنة المحتل

أنا لا أروم للتشار
اذا تذلل أو تصدى
فسبيله ان يستبـد
وشأننا ان نستعدا
هى سنة المحتـل
فى كل العصور وماتعدا

« حافظ »

بشرى للمواطنين الكرام

عطريه ابوتاج

ان المصنع الوطنى لصناعة العطريه ماركـ « أبوتاج » ليفخر بـان يقدم الى المواطنين الكرام فى القطر الحضرمى عموما العطريه الممتازه « ماركة ابوتاج » المشهوره فى انحاء العالم بجودة صنعها وطعمها اللذيذ الشهى

(عطرية ابوتاج)

فى متناول يدك الان وبالسعر المناسب

اطلبها من محل :

محمد عمر بن سالم باحكيم - المكلا

الشارع العام — بجوار الجابيه

والتجربـــة اكبر برهـــان

ارباب السفن والزراعـــة يفضلـــون

استعمال مكاين : لستر

قوة ٦ — و ٧ ونصف — و ٨ — و ١٢ خيل

المكاين التى اكتسبت الشهرة الواسعة فى جميع انحاء حضرموت وعدن والجنوب بأسره لمتانتها وجودتهـا ومقاومتها لجميـع الطـوارىء

أطلبها من محل الوكيل بالمكلا - حضرموت

غلام على اسماعيل عبد الرحمن

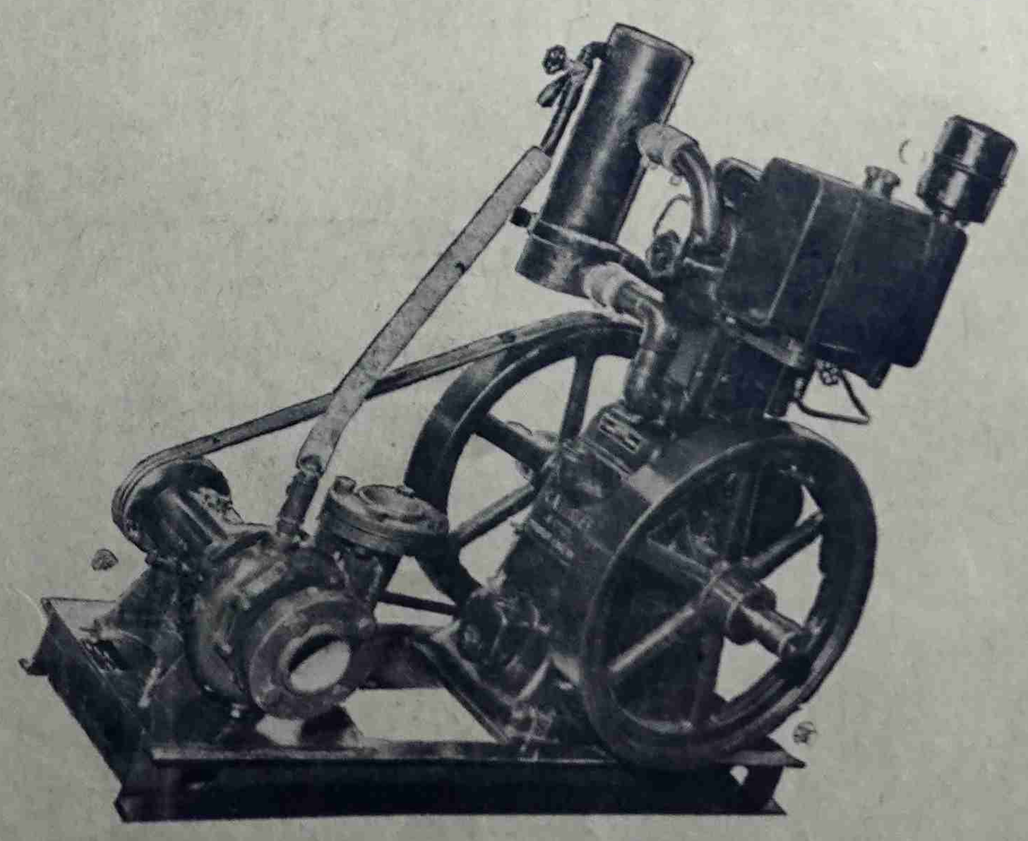

كما توجد لدى الوكيل جميع قطع الغيار باسعار مناسبه

تعليق على بيان الحكومتين «بقية»

ذهما وبينه وتكتمهما عنه فى مناقشة قضاياه الحيويه كل ذلك ماكان الا الدليل الذى يؤكد للشعب كل يوم صحة ادراكه وسلامة نظرته وصواب حكمه عليها وماكان للشعب اذ يبنى شتى التقديرات لنضاله ان يضع فى مقدمتها انه اذ يواجه الاستعمار فانه لا يجب أن يفرق بينه وبين واجهاتها.

لقد كان بعض المواطنين من الذين ينقصهم الوعى السياسى او تخدعهم الظواهر يستغربون موقف الحكومتين الجامد المصلوب تجاه القضية السياسية فى المنطقه ويتساءلون أقدر لهذه البلاد أن تظل مقيده باتفاقيات الحمايه الجائرة كل هذه المدة الطويله ؟ أليس للحكومتين موقف تجاه مقررات هيئة الأمم المتحدة المؤيدة لاستقلال المنطقه وتقرير المصير ؟ وعلى الرغم من ان هؤلاء ينطلقون فى مواجهة الوضع من حل سياسى وانفصالى أعنى غير جذرى شامل فانهم لم يكونوا ليدركوا ان هاتين الحكومتين ليستا سوى اداة صماء لاتتحرك مالم تحرك ولاتندفع مالم تدفع الا بعد أن صفعتهم الوقائع فعلموا أخيرا الا جدوى لطرح اى سؤال من امثال هذه الاسئلة .

وبعد فهل يملك أى من رجال الحكومتين بعد هذا الانكشاف الفاضح أى شىء آخر عدا الاستعداء على الشعب كلما بداله أن يمارس حقه فى مبادرة سياسيه أو معارضه مشروعة ؟ ليكن لهم ذلك ان الشعب وفى يده الحل قد توضحت له معالم القضية وتحددت له أهدافها وعرف خصومها وانصارها وهو لن ينتظر الحلول فى يوم من الحكومات بل من نفسه ومن تضامنه ووعيه وقد صنف الشعب هؤلاء الحكام وحكم عليهم وويل لمن حكم عليه الشعب .

« الرائد الشعبى »

تصحيح

وردنا من الطلبة الحضارم بالمملكة المتحدة التصحيح التالى :

« بخصوص ماوردفى بياننا عن المؤتمر الشعبى بحضرموت فاننا نعتذر عن نسب صياغة الفقرة الأخيرة للمؤتمر المذكور كما وردت فى البيان اذ الصحيح ان الفقرة الأخيرة من قرارات المؤتمر هى كما يلى : « العمل على وحدة الجنوب العربى مع الجمهورية العربية اليمنية فى ظل نظام حكم شعبى ديمقراطى أساسا للوحدة العربية الشامله » .

ان هذا الخطأ قد نجم عن ملابسات لم يكن من السهل تفاديها فى ظروفنا.

هدايا قيمة داخل كل علبة

صابون كيد

فرصة عظيمة لكل مشترى سيجد هدية داخل كل علبة

صابون كيد

• يعطيك رغوة اوفر
• ينظف الغسيل والاوانى
• وغسيله انصع بياضا

سعيد محمد باغابرة العمودى

الوكيل بعدن والبيض والمحميات . ص ب ١٥٢

الى الحـــواة

[للاديب الشاعر : حسين محمد البار]

أزرى النشاز بكل عـاو ... فدعوا عريضات الدعاوى
لاتـدعـوا وطنيـة ... مابين مكدود وطـاو
خلوا السياسة فالجـرا ... ب كما ترا آى اليوم خـاو
وضح الصباح . . وان صو ... ت الحق فى الاسماع داو
وروى الحقيقة من خلا ... ل الزيف مستمع وراو
لم يجدكم لعب الحواة ... وقد تهافت كل حـاو
ماأنتمـوا الا دمـى ... من نوع « نورى أوجلاوى
انتم عرائس مسرح ... فى ظل مغتصب مناوى
سرق الحقوق وراح يـر ... كض فى الضلالة وهو غاو
فدعوا الحديث عن السيا ... سة والدسائس والشكاوى»
ماان لكم فى الأمر أو ... للشعب شىء بالتساوى
هذى حقيقتكم فخلو ... نا نضج بما نقاسى
فى الاستشارة نعمة ... اكمو . . وللشعب المآسى
فتذاكروا والمستشا ... ر شقاءنا ان كان ناسى
هو مصدر الالهام وهو ... المرتجى وهو السياسى
وهو الذى حل المشا ... كل كلها حلاً أساسى
واذا دوت هوج الريا ... ح فأنه نعم المواسى
قطع الذى نرجو وأرسا ... ها على خير المراسى
وأدام نعمة وده ... لمن استنام الى الكراسى
فى ظله أمن لكم ... من ذا ينال من الرواسى ؟
فتعلقوا بحباله ... تأووا الى صعب المراس
وخذوا الأجار فليس ذلـ ... ـك فى الحقيقه باختلاس

* * *

والعلم ماذا فيه ؟ خـ ... ـير منه أستار الجهالة
المستشار قضى بهذا ... فى وجوهكمو وقاله
ونشرتمو ماقاله ... لكمو وبلغتم ضلاله
ووصمتمو تاريخكم ... بين العروبه بالعمالة
ويح العروبة انها ... وضعتكمو فى شر حاله
بالجود . . وهو طبيعة ... عربيه . . فيها أصاله
جادت عليكم بالنوال ... الجم يسبح فى الجلاله
فرفضتموه وعشتمو ... وعليكمو للخزى هاله
وشربتمو كأس الهزيمة ... كلها حتى الثمالة
ورجعتمو للشعب تلتمسو ... ن فى ذل نواله
الآن آمنتم به ... وجئت هياكلكم حياله ؟

تايرات بريجستون

الحائزة على ثقة الملايين فى انحاء العالم

تساعد حياتك واقتصادياتك صالحة لكل الطرق المعبده والوعرة

توجد لدى الوكلاء الوحيدين (بحضرموت)

صالح وعمر بن عبدالله آل مخاشن واخوانهم

المكلا حضرموت ص ب ٢٢

توجد لدينا جميع المقاسات

H.T. NYLON TIRES by
BRIDGESTONE TIRE CO., LTD.
TOKYO, JAPAN

بقلم: محمد عبد القادر بامطرف

الفساد .. فى الحكـــم !

من الواضح اننا نشكو فسادا فى الحكم اتخذ مختلف الأشكال والألوان ويرجع ذلك الى انعدام الرقابة الشعبيه الدستوريه على تصرفات المسئولين الذين بيدهم الحل والعقد .

والحاكم الفاسد خطر على نفسه وعلى المحيطين به فى دائرة العمل وعلى أفراد الشعب الذين يتصلون به بحكم حاجتهم اليه فى دائرة اختصاصه .

ولا يحسن بنا أن نبرر الفساد تحت شتى المعاذير ، بل الواجب هو ان نربأ بأنفسنا من السقوط فى مثل هذه التجارب الخطيرة ، لأنها تجارب اذا تمكنت من الموظف المسئول اصبحت بالنسبه له كالسموم البيضاء : بالنسبه لمدمنها لا يستطيع الافلات منها ، ولأنها تجارب تولد الاستهانه بالشرف والدين ، وان كل من هان عليه شرفه وهان عليه دينه انقلب بؤرة للرذيله واصبح عونا على نشر الأمراض الاجتماعيه حيثما حل .

والفساد فى الحكم جريمة يصبح مشتركا فيها من تكبها والمحرض والمتستر عليها على درجات متقاربة من المسئوليه والعقوبة . واكثر مايتفشى الفساد فى الحكومات الضعيفه ، حيث يلجأ الحاكم الى التودد الى بطانته والى الذين يتوسم فيهم المساندة بالجاه أو النفوذ أو يستجدى فيهم المداراه والسكوت على التقصير فى أداء واجباته .

ولا يفيد الناس ان تنزل العقوبه بفرد واحد فى الجهاز الفاسد ، ولكن العلاج يتم باستئصال شأفة كافة المفسدين فى الحكم حتى لا يبقى منهم واحد فيجعل من نفسه خلية حية قابلة للانقسام والتكاثر .

ومن أكبر الأمور تحريضا على الفساد جنوح الحاكم الى العيش خارج نطاق دخله الذى يتقاضاه مكافأة لخدماته العامة . فهو بهذه العادة السيئه يتطلع الى مافى أيدى الغير باكراه المحتاجين منهم الى خدماته على تلبية رغباته الماليه ، وهنا تصبح وظيفته سوقا للمساومة والرشوة ومنبتا صالحا للمفاضلة والاستثناآت وملاذا للسكوت على الباطل والسير فى ركابه .

واذا نظرنا الى القيادات المنبثه فى مختلف الأقطار التى للاستعمار فيها مطمع ؛ نجد ان الاستعمار يتخذ من القيادات الفاسدة منها سلما الى تحقيق اغراضه بالاغراء المادى والأدبى ، تلك هى أسلحة الاستعمار الأوليه يمتحن بها النفوس الضعيفه فيوقعها فى حبائله ويضمن لنفسه تعاونها معه على حساب البلاد التى يريد ان يستغلها أو يخضعها لمخططاته .

واكثر الذين يسقطون فى حبائل الاستعمار هم الذين يبطرهم بريق الوظيفة وتسكرهم سلطتها والذين لهم مشرب غير مشرب بقية افراد أمتهم ولم تكن لهم اهداف متجانسه معهم فى العزة والكرامة .

ففى سبيل ان يتعاظم الحاكم على اقرانه او على الافراد الآخرين فى الأمة وهو غير متأهل لاقتفاء سبيل العظمه الذاتيه ، يحاول ان يعينه الاستعمار على اشباع غروره ويدفع الثمن خيانه واستخذاء وتخاذلا امام الاطماع الاستعماريه بالغا مابلغ ضرر تلك الاطماع على الأمة .

هؤلاء المتهافتون على الابهة فى حياتهم العامه او الخاصة مصابون بأمراض نفسيه تصيبهم منذ الصغر من جراء سوء التربيه او المحبه العمياء او من ضعف آخر فى الوالد او المربى او ولى الأمر . فيشب هؤلاء عن الطوق وقد انغرست فى انفسهم بذور التحكم والغلبة ثم تتفتح هذه الغراس عن عناد يظهر بمظهر البراءة فى فترة الطفولة ، ويظهر بمظهر القسوة فى فترة المراهقه ، ويظهر بمظهر الاجرام والشذوذ فى بقية ادوار العمر .

لذلك عمدت بعض الجهات الحكوميه الى الأخذ بعين الاعتبار تاريخ فترتى الطفوله والمراهقه فى المرشح لوظيفة عامة خطيرة اخذها بعين الاعتبار المؤهل العلمى والتجارب المكتسبه من مزاولة مختلف الاعمال والاضطلاع بمختلف المسئوليات .

واذا كان العلاج النفسى يتم أولا وقبل كل شىء بدفع العقد النفسيه الى السطح ليعلمها المريض ثم ليتغلب عليها ؛ فان كشف الجوانب الفاسدة فى اى حاكم هى الصدمة التى يحتاج اليها ذلك الحاكم المريض فى اخلاقه وتصرفاته ليعلمها ثم ليتجنبها فيما اقبل من حياته العامة اذا لم يكن قد تعدى دور الاصلاح .

أن لمثل هذا الافتضاح فى تصرفات الحاكم الفاسد فائدتين : الاولى قريبه والاخرى بعيدة لكنهما فائدتان تؤديان الى نتائج مماثلة بعد ان تسلكا سبيلا واحدا فى تحقيق هذه النتائج .

فالفائدة الأولى من كشف الفساد فى المفسد هى محاولة الحد من غلوائه ولو بعض الشىء فى اول الأمر ؛ ومحاولة الحد ايضا من اندفاع الذين يسهلون له سبيل الغوايه ؛ والفائده البعيدة هى انه حرى ببقية الحكام المفسدين ان يتوقعوا افتضاح امرهم بنفس العنف والوضوح اللذين افتضح بهما أمر قرينهم فى السوء .

ان معارك الفضيله مع الرذيله فى جميع عصور التاريخ كانت ولا تزال سلسلة لانهاية لها ، وهى معارك تمثل الاقدام على الاصلاح والحض على الخير فى وجه المقاومه المضاده من جانب الهدم والشر . فمن طريق مثل هذه المعارك توطدت دعائم الاصلاحات الاجتماعيه وكانت قد ابتدأت تلك الاصلاحات فى شبه مجادله هادئة ثم تطورت الى جدل محتدم ثم الى خصومات فى المبدأ ثم الى انتصار عناصر الخير على عناصر الفساد فى النهايه .

ان علينا الا نخشى مناقشة مظاهر الفساد فى الحكم على صفحات الجرائد وفى المجتمعات العامة والخاصه .. وكون الناس عندنا لم يألفوا بعد تجريح الحكام بصورة علنيه لا ينبغى ان يجعل من نفسه حائلا دون معالجة هذه الظاهرة السيئه من الفساد فى الحكم بالدرس والتحليل .

اننا بطبيعة الحال لن نستطيع اصلاح جهاز الحكم بمثل هذه المناقشات وحدها ولكننا على أقل تقدير سوف نتمكن بها من غرس روح النفره من الفساد والمفسدين فى نفوس الذين يهمهم ان يحكمهم جهاز صالح .

ولا يعذر الحاكم فى فساده كون مرتبه لا يسد حاجته ؛ كما ان الحاكم هذا ليس بمعذور فى هذه الناحيه اذا وجد من ذوى الحاجات للخدمات الحكوميه من يساعده على ممارسة البغى فى أداء واجباته العامة .

ان جرائم الوظيفة العامة عديدة وهى وان كانت قد حصرتها القوانين فى أحوال معروفه منها الرشوة والمحسوبية واستغلال السلطه والاستيلاء بغير حق على مال الأمة أو الهيئات العامة والتلاعب بحقوق الأفراد والجماعات ، الا ان فروع هذه الجرائم لا تدخل تحت حصر .

على ان قوانين التأديب بالنسبه للحكام المفسدين لن تكون ذات فعاليه اذا لم تجد من يسهر على تطبيقها بالدقه المطلوبه ؛ ولن يتأتى تطبيقها فى اى جهاز حاكم اذا كان ذلك الجهاز جاعلا من نفسه شركة محدوده للكسب الغير مشروع .

ولا مناص من القول ان جهازنا الحاكم ليس بالصالح كله ؛ بل انه فى مراتبه العليا متهم بالقرب الى الفساد منه الى الصلاح ، والسبب ؛ كما قلنا مرارا وتكرارا ان جهازنا الحاكم يتمتع بسلطه مطلقه والسلطه المطلقه مفسدة اى مفسدة .

ان الأمل الاكبر فى اصلاح جهاز الحكم هو ان يكون خاضعا للرقابة الشعبيه ، وبغيرها لن يستطيع اى جهاز خدمة الامه بعيدا عن الاستغلال او التواطؤ على الشر .

وبالرغم من الوعود المتكررة التى قطعها وزير السلطنه على نفسه فى مناسبات متعددة بادخال الحكم النيابى فى هذه الدولة ؛ فاننا نشعر من مجريات الاحوال اننا لازلنا بعيدين عن تحقيق تلك الوعود . غير اننا لم نيأس ؛ الا ان لحسن الظن حدودا يقف عندها ولا يتخطاها تماديا فى التفاؤل بدون مبرر . ولا ننكر ان امام الوزير صعوبات ليست كلها من السهولة بحيث ننتظر منه ان يتغلب عليها فى وقت قصير ؛ غير اننا نطالبه باتخاذ الخطوة الأولى نحو العمل الجاد

ان الوزير باقدامه على اتخاذ خطوة البدايه نحو ادخال الحكم النيابى فى البلاد ؛ سوف يخدم نفسه

[البقية على صفحة ٦]

حوادث اصطدام

فى نبأ عاجل من مركز الشرطة المسلحه بمولى مطر افاد بأن سيارة لورى كبيرة قادمة من المكلا فى طريقها الى شبام انقلبت على اثر انفصال احدى عجلاتها الخلفية بالقرب من رأس عقبة الجحى .

هذا وقد اصيب فى الحادث سبعة اشخاص من بينهم معاون السائق وكانت جراحه خطيره وقد توفى هذا فيما بعد بمستشفى المكلا اما الباقون فقد نقلوا الى الجحى ولم يعرف شىء بعد عن حالتهم .

سائق السيارة يدعى مبارك الجوهى .

* * *

كما صدمت سيارة حمول بعد ظهر الاحد الماضى ، طفلا يبلغ الثامنة من عمره بالقرب من بئر بازرعة بالديس : وقد نقل الطفل الى المستشفى عقب الحادث مباشرة . وكانت جراحه خطيرة ؛ وفى حوالى الساعة السادسه والدقيقة العشرين فارق الحياة .

هذا وقد تبين من الكشف على السيارة بأن [البريك] كان ضعيفا . كما كانت السرعة غير قانونية .

من الأعماق

* صالح سالم بن بشر وسالمين بن بشر ويسلم بن بشر يهنؤن فوزى بخيت بن جذنان بمقدشوه « صوماليا » بمناسبة زواجه المبارك .

جعله الله زواجا سعيدا ميمونا .

* حسين محمد عقيل باعباد يهنىء صديقه خالد محمد باعباد [ابو السلال] بزواجه الجديد بالغرفه . كما يهنىء صديقه محمد احمد خالد باعباد بزواجه بقصيعر . جعله الله زواجا ميمونا مباركا . والف مبروك .

« مـــاكاو »

الثلاجـــة الروسية التى لا تحتاج الى وصف

- متانة فى الصنع
- دقة فى التصميم
- توفير فى الاستهلاك

سارع اليوم بشراء الثلاجة الروسية

« مـــاكاو »

لتوفر لك الماء البارد ولتحفظ لك الفواكه والخضروات واللحوم والألبان وغيرها فى حالة جيدة

« ماكاو » الثلاجه التى يفضلها الجميع لما تتميز به من الجودة التى تجعلها تتفوق على غيرها

الحجم : ثمانية فوت « مكعب »

أطلبها من محل الموزع الوحيد بالمكلا وحضرموت

عبد الله عقيل مسلم وشركاه

المكلا — حضرموت

كما يوجد لدينا كبريت روسى بأسعار مناسبة

طبعت بدار الطليعة بالمكلا