تأسست فى ٢٨ مايو سنة ١٩٥٩ ميلاديه

العدد : ٢٧٢

الطليعة

AL-TALEEAH
MUKALLA -- HADRAMOUT

صاحب الامتياز
ورئيس تحريرها المسئول
احمد عوض باوزير

تعنون الرسائل الى :
ص. ب : ١١٥
المكلا — حضرموت

صحيفة اسبوعية سياسية قومية

السنة السادسة

الخميس: ١٦ جماد ثان ١٣٨٤ الموافق ٢٢ اكتوبر ١٩٦٤

الثمن : ٦٠ سنت

بالرفاء والبنين

محمد عبد الرحيم باعباد
سالم ناصر الخلاقى
عبد اللاه محمد باعباد
ابراهيم عبد الله باوزير
يهنئون زميلهم عبد العزيز يسلم بن وبر بمناسبة زواجه على كريمة الشيخ محمد عوض معاشر بالشحر ويرجون للعروسين الرفاء والسعادة والبنين .

* محمد عوض باوزير وسعيد سالم بوسبعه واحمد عوض باوزير يهنئون زميلهم عبد العزيز يسلم بن وبر بزواجه المبارك داعين له بالسعادة والهناء .

صدور الحكم فى قضية محاولة اغتيال السكرتير الحربى [للدوله القعيطيه]

■ ادانه خمسة وبراءة ثلاثه واخلاء سبيل واحد

■ « المحامى » يتهم لجنه التحقيق باستعمال القسوة ضد المتهمين !

اصدرت المحكمة الخاصة ؛ التى كانت تنظر فى قضية محاولة اغتيال السكرتير الحربى للدولة القعيطية ؛ حكمها صباح يوم الاحد الماضى . وقضى هذا الحكم على المتهم الأول حسن حزام اليزيدى بالسجن عشر سنوات مع الاشغال ومصادرة السلاح الذى استعمل فى الحادث وغرامه الفى ريال كتعويض المجنى عليه . اما المتهم الثانى وهو عبد الحافظ بن على اليزيدى فقد حكم عليه بالسجن ثلاث سنوات مع الاشغال . اما المتهمون سعيد زين السعدى وسالم عوض اليزيدى وعبد جبران الكلدى فقد اكتفت المحكمة بالمدة التى قضوها بالسجن كعقوبه لهم وابرأت المحكمة كلا من المتهمين عوض زين السعدى وعلى سند اليزيدى وقاسم سعيد الربوى . كما اخلت سبيل المتهم محمد صالح اليزيدى لعدم توفر اثباتات ضده .

* * *

هذا وكان كل من المدعى العام ومحامى المتهمين قد تقدموا بمرافعاتهم فى جلسة عقدتها المحكمة صباح يوم الاربعاء الماضى . وقد جدد المدعى العام مطالبته بفرض اشد العقوبات على المتهمين جميعهم وابعادهم وحرمان العسكريين منهم ، حقوقهم من الخدمة العسكرية .

اما محامى المتهمين السيد حسين محمد البار فقد اسهب فى تفنيد اقوال النيابة . واثنى ثناء مستطابا على [يافع] القبيله التى ينتسب اليها المتهمون وقال عنهم . [انهم روافد غنية استطاعت خلال قرن كامل من الزمان او مايقرب منه ان تمد هذه الدولة برجالات التضحية والفداء وعناصر الرجوله والاقدام] .

واضاف قائلا : [ان التاريخ يعرف انهم ارتبطوا بهذه الارض منذ ثلاثة او اربعة قرون من الزمان ، ومنذ عهد بدر بوطويرق . وهذه العلاقة الطويلة المستمرة لايمكن ان يوصف اصحابها بأنهم غرباء عن هذه الارض . وبالاحرى عن هذه الدولة الفتية .]

وانكر محامى المتهمين ان يكون هناك تآمر خطط للقضاء على حياة السكرتير الحربى وآخرين . وقال : [ان الذين يحاولون عن طريق اللسان او القلم شرح ظلامتهم المسؤلين هؤلاء لايقال لهم متآمرون ولايصفون بهذا الوصف المخالف للحقيقة المتعارف عليها والمتعارضة مع شهادات الاثبات التى قدمها الادعاء العام .]

واتهم محامى المتهمين هيئة التحقيق بأنها لجأت دون مبرر الى استعمال الاساليب الوحشية والقسوة ضد المتهمين . وتساءل ماهى تلك الاجراآت المتخذة فى القضية التى قال عنها المدعى العام انها اقوى واثبت من المؤامرة :

هل هى اساليب العنف والقسوة فى انتزاع الاقوال ؟ ام هل يقصد بها ضرب المتهمين واهانه آدميتهم بتكليفهم القيام داخل حجز رهن التحقيق بنقل قاذورات السجناء الذين يقيمون داخل سجن المنورة ؟ هل يقصد بها عدم السماح لهم بتأدية الصلوات المكتوبة فى اوقاتها ؟!

هذا وقد ناقش محامى المتهمين اقوال الشهود وابطل بعضها . ونفى اشتراك المتهمين فى محاولة الاغتيال باستثناء المتهم الاول حسن حزام الذى قال انه باعترافه قد القى الضوء كل الضوء على هذه القضية . وشرح للمحكمة الدوافع التى دفعته للقيام بهذا العمل !!

وفى ختام المرافعة شكر المحامى قضاة المحكمة على الجهد الذى بذلوه فى تسيير اجراآت القضية ولأفساحهم المجال للدفاع عن المتهمين بكل الحرية .

هذا وقد قرر المحكوم عليهم استئناف الحكم الصادر ضدهم الى المجلس العالى وهى الجهة المختصه بالنظر فى هذه القضية ، فى مرحلة الاستئناف .

الطليعة تقول ...

علينا أن نبدأ من الصفر ومن اللاشىء !!

الذين يلاحظون الزيادة المطردة فى تعداد السكان بالعاصمة وضواحيها يدركون انه ، لاالحكومة المركزيه ولا المجالس المحلية فكرتا فى تحسين الخدمات العامة مقابل هذه الزيادة المطردة .

فالنظافه العامة ، ونظام المرور ، وحماية الأمن ؛ وتعبيد الطرقات تحتاج الى اعادة النظر ؛ بل الى توفر الدراسات حولها .

ولعل نظرة عامه على احدى هذه الخدمات ؛ تريك مدى الفوضى والاهمال الذى تتميز به ، كأنه لم يكن هناك ثمة مسؤليه أو مسؤلين .

اننا لانطالب باتباع سياسة الترقيع لكننا نطالب بأن نبدأ من الصفر ؛ من اللاشىء . . لأننا نقولها صراحة انما لم نخرج بعد عن دائرة الصفر . . كل شىء يبدو وكأنه لايخضع لمنطق أو دراسة أو رقابة .

واذا استمر تعداد السكان فى اطراد . . واذا أذن الله لهذه البلاد بأن تتفجر بها الثروة البترولية فان المشكلة التى سوف تعترضنا هى مشكلة التنظيم فى كل شىء . . ومهما امتلكنا الثروة فان التعود على التنظيم وتقبله وخلقه ، يحتاج الى وقت وجهد كبيرين .

اننا ندعو الحكومة بأن تستقدم من حين لآخر ، بعض الخبراء ، لتنظيم مصالحها المختلفه . . كما ندعوها لايفاد بعض موظفى تلك المصالح للدراسة فى الخارج للتخصص علميا ونظريا . ان جميع المصالح ؛ لامصلحة بعينها ، مسيس الحاجه الى مثل هذه الخبرات وعلينا أن نبدأ من الآن . . علينا ان نصلح اجهزة الدولة التى تبدو وكأنها الآن مشلولة تماما عن العمل . ولسنا هنا نلقى الكلام جزافا . لكنها الحقيقه . الحقيقه التى لايستفيد أحد من اخفائها .

اننا بحاجة الى شارع جديد للعاصمة يخفف عن الشارع ﴿الأوحد﴾ بعض الضغوط عليه . اننا بحاجه الى سلفته هذا الشارع الأوحد لأن فى بقاءه مقربا اضرار بصحة المواطنين . اننا بحاجة الى تنظيم حركة المرور . الى تحديد سيارات التاكسى العامله على هذا الشارع . . الى وقف هذه الفوضى التى يعيشها هذا الشارع طوال ساعات النهار . اننا بحاجة الى اقامة كوبرى على ﴿العيقه﴾ رحمة بالمواطنين الذين يضطرون فى معظم

احمد عوض باوزير [البقية على الصفحة الأخيرة]

« مأساة طالب » فقد السمع والكلام

نداء الى المحسنين لمساعدة الطالب فى محنته

كانت الدنيا فى عينيه جميلة وحلوة . وفجأة أصبح ذات صباح فاذا الدنيا قد تغيرت فى عينيه تماما . لقد أحس انه لم يستطع النطق لكأن حجرا قد شد لسانه . . ثم اكتشف انه لم يعد يسمع من حوله شيئا . . أجل انه أصم أبكم !!

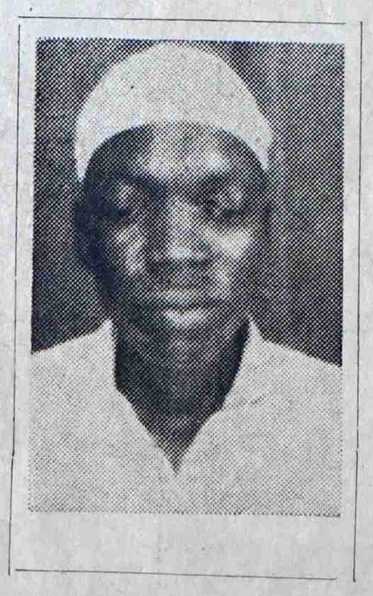

وبكى حظه العاثر . . شعر كأنما الدنيا قد اطبقت عليه . . واثر ذلك فى نفسه تأثيرا سيئا حتى ظن زملاؤه انه قد اصيب بالجنون . . لكنه رغم صغر سنه لم يجعل للخوف اليه من سبيل . . لم يدع اليأس يتطرق اليه . . حتى بعد ان عجز عن توفير ثمن العلاج . مازل لديه أمل قوى فى الشفاء .

ليست هذه قصة خيالية . . انها حادثة واقعية . . بل هى مأساة طالب اتم تعليمه الابتدائى . واراد ان يلتحق بالمتوسطه . .

لكن المعضله التى نزلت به فجأة حالت بينه وبين تحقيق رغبته القويه فى مواصله تعليمه : انه الطالب على عبدالله بارادم : لقد انفق والده فى علاجه كل مايملك ؛ ذهب به الى عدن لكنه لم يجد هناك فائدة وقيل له انه يستطيع ان يحصل على الشفاء اذا هو استطاع السفر الى بعض البلاد العربيه او الاوروبيه حيث وسائل العلاج متوفرة ومتقدمه ؛ لكنه لايملك المال اللازم ؛ لايملك نفقات سفره وعلاجه .

وحمل الى « الطليعة » مشكلته اوعلى الاصح مأساته : كنا نتفاهم معه كتابة وقلنا له لاتيأس ان اهل البر والاحسان من ابنا . بلدك كثيرون دعنا ننشر مأساتك فلعل منهم من يتقدم لمساعدتك فى محنتك !!

هذه هى قصة الطالب على عبدالله بارادم : لخصناها فى كلمات وكلنا أمل فى ان يهب ذوو النفوس الطيبه لمساعدة هذا الطالب فى محنته . ويسر « الطليعه » ان تتلقى — شاكرة — كل ما يجود به ذوو الاحسان لانقاذ حياة هذا الطالب لمساعدته على السفر الى احدى البلاد العربيه للعلاج فلعل

[البقيه على الصفحة الأخيرة]

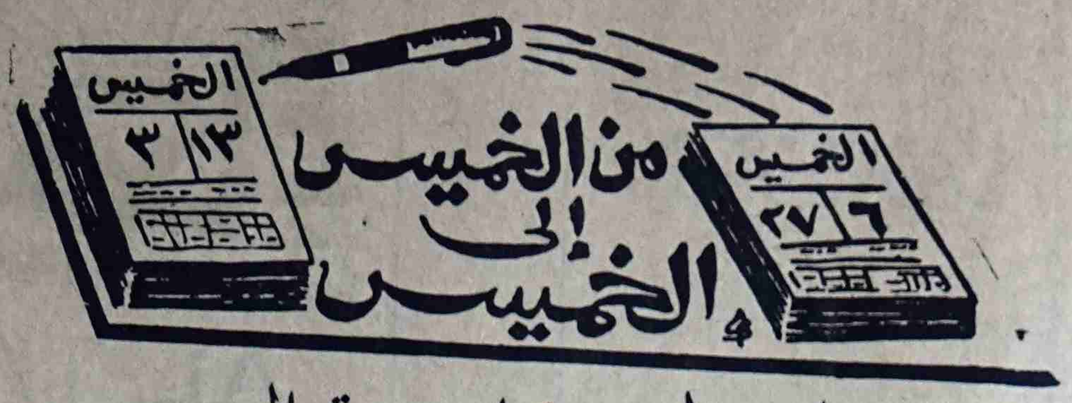

رجعنا .. الى حكاية الدستور

بقلم : عصام

رغم أن الموضوع فقد أهميته ولم يعد يتحمس له أحد . . بسبب ارتياب الناس فى صدق وجدية الدوافع التى أملت على المسؤلين تحريك هذا المشروع مرة اخرى . . فلا بأس مع ذلك من أن نأخذ الأمر مأخذ الجد ونعود الى مناقشته من جديد على أساس انه مطلب شعبى لابد أن تدركه الجماهير عاجلا او آجلا بكفاحها واصرارها .

[هكذا بدأ محدثى تعليقه على استئناف لجنة الدستور جلساتها فى هذا الاسبوع] ثم واصل حديثه قائلا :

الا ترى معى انه لكى يسود الدستور يجب ان يسود الشعب والا فالمجهود ضائع والعملية عبث فى عبث . . اعنى أنه اذا كان الغرض من وضع الدستور هو تحويل السلطه من استبدادية فرديه الى ديمقراطيه شعبيه فلابد ان يتخلص الشعب اولا من كل القيود والارتباطات التى تشل حركته وتقيد حريته فى التصرف المطلق وفق مصلحته وارادته .

قلت : ليس هذا مهمة اللجنة . . ان مهمتها تنحصر فى وضع صيغه دستوريه يمارس الشعب بموجبها حقه فى السيادة والحكم . . واذا قدر للمشروع ان يتم ويوضع موضع التنفيذ فسيكون من حق اول حكومة وطنية منتخبة تتولى السلطه بموجب هذا الدستور ان تتفاوض لتحرير البلاد من القيود والاغلال وان تعمل بكل الوسائل الممكنة والطرق المشروعة على استعادة حقوق الامة واستكمال سيادتها .

قال : تريد أن تقول ان مهمة اللجنه ان تستعير فقط شكلا من اشكال الحكم الديمقراطى المعمول بها فى البلدان الاخرى او قل خليطا من هذه الاشكال الجاهزة وتقول للشعب هذا هو دستوركم انتخابات . مجلس تشريعى مجلس وزراء . توزيع السلطات بين المجلسين . . حريات وحقوق عامة الى غير ذلك من مقومات البنيان النظرى للديمقراطيه ثم تنتهى مهمة اللجنه عند هذا الحد ليجد الشعب نفسه حيث هو قبل أن تبدأ اللجنة عملها لم يتقدم خطوة واحدة . . نعم : فى يده دستور ولكنه لا يملك تطبيق نصوص الدستور . لديه مجالس ولجان للتشريع والتنفيذ ولكنها الفاظ بدون معانى وصور خاليه من الروح . . هذا على فرض ان اللجنه استطاعت ان تضع دستورا سليما من المآخذ والعيوب وفى نفس الوقت قبلته السلطات العليا ولم تعترض عليه مع ان هذا بعيد الاحتمال .

وقلت : هذا تشاؤم قد يكون له مايبرره من سوابق التاريخ الماضى لكن الظروف اليوم تغيرت كل التغير ان بريطانيا ترى من مصلحتها الآن ان تخفى وجهها الاستعمارى بقدر ماتستطيع وتسلم شؤون البلاد التى تسيطر عليها الى حكومة وطنية تصل الى الحكم عن طريق الانتخاب المباشر حتى لاتضبط وهى متلبسة بجريمة التحدى السافر لقرارات الامم المتحدة والمؤتمرات الدولية الاخرى التى نادت بوجوب اعطاء الشعوب حقها فى تقرير المصير وحكم نفسها بنفسها .

وهنا قاطعنى محدثى ليقول : أرأيت انه مجرد خداع وتغيير فى الشكل فقط لايستفيد منه الا الاستعمار نفسه الذى سيتذرع بأن البلاد تدار من قبل حكومة وطنيه دستوريه شرعية وهى ليست فى الواقع سوى دمى على مسرح الحكم تحركها اصابع الاستعمار من وراء الستار ستقوم وزارة وتسقط وزارة ويأتى مجلس تشريعى ويذهب مجلس . . وستكون التفسيرات الدستوريه جاهزة لتبرير هذه الالاعيب الاستعماريه .

واستمر يقول :

نحن نعرف مقدما من هم الذين سيجلسون على كراسى الوزارة ومقاعد المجلس التشريعى فى مثل هذه الاوضاع التى لايزال المستشار البريطانى وحده فيها صاحب الكلمه النافذه والسلطه المطلقه . . ان العناصر الوطنية الشريفه سترفض حتما أن تكون قفازا فى يد المستعمر ومجرد واجهة للتضليل والخداع يختفى خلفها اعداء الشعب ولذلك فهى فرصة ضعاف النفوس وحدهم من طلاب السلطه وعشاق الكراسى والباحثين عن لقمة عيش دسمة من اى طريق وبأى ثمن .

قلت : وبعد .

قال : انى اعتقد أن اى حل للمشكلة لايدخل فى حسابه تقرير المصير فهو مجهود ضائع وعبث فى عبث .

« عصام »

لجنة توسعة ميناء المكلا
أعلان لتقديم مناقصات المواد الأوليه

تعلن لجنة توسعة ميناء المكلا للمقاولين الكرام عن حاجتها للمواد الآتيه حسب مواصفاتها المبينه تحت كل مادة . . طالبه تقديم العروض مشفوعه برصيد توريد مبلغ تأميني لخزينة الدوله مقداره ٣٠٠٠ شلن وان ترسل المناقصات فى ظروف مختومة مؤشر عليها (مناقصة مواد الميناء) ومعنونه باسم السيد ناظر الاشغال العامه رئيس لجنة توسعة الميناء وان تكون فى ورقة مناقصه رسميه يمكن الحصول عليها من مالية المكلا أو أحد الماليات الفرعيه بالألوية لقاء مبلغ ١/٥٠ شلن وسيكون آخر موعد لقبول المناقصات هو الساعه الحادية عشرة من يوم الثلاثاء ٢٧ اكتوبر ٦٤م وكل عرض يصل بعد ذلك التاريخ والساعة سوف لاينظر اليه وسوف تدفع مبالغ المناقصات كامله بعد استلام البضاعه سليمه من قبل اللجنه المخصصه لذلك :

١) كمية ٤٠٠٠ كيس اسمنت عن ٢٠٠ طن (الطن ٢٢٤٠ رطل) نصف هذه الكميه ٢٠٠٠ كيس من الاسمنت البحرى اى الذى يستعمل ماء البحر فى خلطه والألفين الثانيه من الاسمنت العادى الذى يستعمل الماء العذب فى خلطه . والنوعين المطلوبين من نوع بورتلاند انجليزى أو مصرى على ان يبين سعر كل نوع على حده ومحل صنعه . وستكون مدة التسليم ستة أسابيع من تاريخ اشعار المقاول برسو المناقصه عليه . ويشترط ان تكون الأكياس المسلمه سليمه من أى تلف أو تمزق ومحل التسليم هو دكة ميناء المكلا .

٢) كذلك مطلوب ١٠٠٠ جريدة حديد صبه طول الجريده ٤٠ قدما مقاس هنش الا ربع و١٠٠٠ جريدة حديد أخرى طول ٢٠ قدما مقاس ربع وثمن هنش و١٠٠ بندل حديد ربط وزن الربطه ٧ أرطال ويكون حديد الجرائد من النوع البلجيكى الجيد أو مايعادله باقتناع اللجنه . والتسليم خلال شهر من اشعار المقاول ومسلم لدكة الميناء .

٣) ومطلوب ايضا سيارتين قلابى زنة ٧ طن ديزل سطحه حديد طويله حسب المواصفات العالميه لذلك النوع المقدم فيه من السيارات والتسليم خلال شهر من اشعار المقاول الذى رست عليه المقاوله التسليم دكة الجمرك .

٤) كذلك مطلوب ١٠ كوارى خشب صنوبر ثخن هنش ونصف وطول ١٣ قدم وعرض قدم واحد و١٠ كوارى خشب مربوع جاوى ٣×٣ هنش طول العود ٢٠ قدم التسليم خلال شهر من تاريخ الاشعار والتسليم دكه الجمرك

٥) خلاطه لعمل صبة الاسمنت .

ملحوظه : بخصوص الفقرات (٣) و (٥) اتصلوا برئيس اللجنه للحصول على التفاصيل المطبوعة .

من الاعماق

* سالم سعيد بن كوير واحمد سعيد بن كوير وفرج مبارك بن كوير وفيصل سالم بن كوير يهنئون صالح بن على بن كوير بمناسبة ارتزاقه مولوده الجديد « عصام » والف مبروك .

* محمد سعيد باعباد بقصيمر يهنىء خالد محمد باعباد (ابو السلال) بمناسبة زواجه بالغرفه بحضرموت . جعله الله زواجا ميمونا ومباركا

شكر وتقدير

* المقدم على بن سالم بن بدر يشكر المشايخ احمد سعيد بقشان واحمد عبد الرحمن باصقر وعمر احمد آل بوبكر على ماقاموا به من عمارة ثلاث آبار لماء الشرب بوادى بن على باشراف صالح سعيد بن شلخ الجابرى .

فاليهم جميعا شكرنا وتقديرنا .

الطليعة

صحيفة سياسية جامعه

رئيس التحرير المسئول

احمد عوض باوزير

الاشتراكات

	ش
حضرموت وعدن « عادى »	٢٥
« جوى »	٣٥
الاقطار العربية وبلدان	ش
شرق افريقيا	٦٠
اوروبا والشرق الاقصى	ش
والهند	٧٥

تقبل الاذونات البريدية او الحوالات المصرفيه او التجارية

« ماكاو »

الثلاجة الروسية التى لاتحتاج الى وصف

■ متانة فى الصنع

■ دقة فى التصميم

■ توفير فى الاستهلاك

سارع اليوم بشراء الثلاجة الروسية

« ماكاو »

لتوفر لك الما البارد ولتحفظ لك الفواكه والخضروات واللحوم والألبان وغيرها فى حالة جيدة

« ماكاو » الثلاجه التى يفضلها الجميع لما تتميز به من الجودة التى تجعلها تتفوق على غيرها

الحجم : ثمانية فوت « مكعب »

أطلبها من محل الموزع الوحيد بالمكلا وحضرموت

عبد الله عقيل مسلم وشركاه

المكلا — حضرموت

كما يوجد لدينا كبريت روسى بأسعار مناسبة

انوار
كاشفه

«الوجاهة» فى المجتمعات الرجعية المتخلفة!!
هل الدولة عندنا مازالت امتدادا لحكم القبيلة!؟

المجتمعات الرجعيه المتخلفة ونعنى بالمجتمعات الاقطاعيه والرأسماليه تبنى الوجاهة والنفوذ فيها على أساس المال وعلى أساس العلم أو العمل الوطنى حتى يؤذن المجتمع بحكم اشتراكى يعيد للانسان كرامته ويقيمه على أساس العلم والوطنيه .

لكن للوجاهة عندنا فى داخل حضرموت قواعد تحدد كيفية الوصول الى المال ، ثم الى الوجاهه . ليكن طالب الوجاهة فى أول الأمر معلما أو بائع بيض ! فهذا لايهم ؛ لكنه بعد ليلة حظ أبله يصبح فجأة ثريا كأحد أثرياء الحرب ، فيبدأ بالتأنق وباقتناء سيارة ثم باقامة الولائم تدريجيا للقوام ثم للقضاة ثم للنواب ثم لأصحاب المقامات العليا الرسمية ويؤهله هذا لأن يكون رئيسا لجمعية وأن يدخل شتى اللجان ؛ وماعليه الا أن يسكت ليسمع المثقفين يتناقشون ثم يستقطب منهم الرأى ، فينطق به فى آخر الجلسة أو فى جلسة أخرى بين عاصفة من التصفيق والاعجاب من أصحاب الشركة المساهمة فى الانتفاع بالدولة أو طلاب الوظائف أو أعضاء الجمعية .

ويسمع أن فى المحكمة قضية فيسأل القاضى عن الرابح فيها فيخبره فيتصل مباشرة بهذا الطرف ويوهمه أن فى يده حل القضيه لمصلحته فيطلب هذا دعمه وتخرج القضية لصالحه لايهم ان كان موضوعها سحسوحاً أو مطهاراً أو عقد نكاح ويشيع الخبر بتدخله فى القضية ونجاحها على يديه فيصير متدخلا فى كل قضية يستشيره القاضى قبل أن يحكم ويستأنف حكمه اذا حكم .

وبحفنة من عواطف التملق ومزايدات الاخلاص والولاء لرجال السلطة وتلبية مصالحهم الخاصة ثم بالتظاهر بالفهم والعبقرية والخضوع المطلق للمقامات العليا الأجنبيه يحصل على النفوذ ويبادر الى استغلاله فى شراء الاراضى وأسهم الشركات واقتسام أرباح المقاولات .

وهو وطنى وجاسوس فى وقت واحد يمثل دور الوطنى انفعالا وتحسسا بالقدر الذى يسمح له أن يعرف آراء الوطنيين الحقيقيين ويحضر بعض جلساتهم ولكنه لايلبث أن يحمل كل هذه الآراء برمتها جملة وتفصيلا الى السلطة كجاسوس .

وقد يفترود أصحاب السلطه له ورضاؤهم عنه لمناورة منهم يقصد بها المزيد من الاخلاص فتتحرك الجمعية المنتفعه بجاهه فى وفود رائحه وغادية لمعالجة مشاكل وهمية أو جزئيه مع السلطه اشارة الى اهمية الرجل ومكانته واعادة اعتباره .

وهكذا يأذن له تأرجحه بين تقبيل أقدام أصحاب المقامات العليا الاجنبيه ولعقها ونفخته على ابناء الشعب أن يكون رجل الدولة والوجيه بلامنازع بعد أن سلك الى المجد والى الوجاهه طريقة الشريف .

حكومه القبيلة ؟

كانت الدولة عندنا فى حضرموت قبل أن تأخذ مجرد المظاهر الشكلية للادارة المدنية كانت هذه الدوله قبيلة تتحارب مع القبائل الأخرى وتخضع للاحكام والأعراف القبليه ثأر وعرابين ونقحة ودم وفرث وظل الحال بعد ثلاثين عاما من الادعاء بتنظيم الادارة كما هو امتداداً لحكم القبيلة فأسم الدوله قبلى والوظائف العليا لرجال القبيلة خالين من المؤهلات . والموظفون يجب أن يكون ولاؤهم لهؤلاء الاشخاص لاللشعب .

وقد ظل روح القبيلة يسيطر على تصرفات رجال الدولة فالأراضى تقطع لرجال القبيلة فى المناطق القبلية مجانا والمواطنين الآخرين بيعا . وهكذا تنعدم المساواة بين أفراد الشعب وان تساووا فى دفع الضرائب وتمويل الحكومة وينعدم المعنى الحقيقى للحكومة كخادمة للشعب ومنفذة لارادته .

ولهذا فان طابع الأزمه الاخيرة بيد الشعب والحكومة يأخذ فى نظر رجال الحكومة نفس طابع الخصام غالب ومغلوب ومسيطر ومسكين فاذا طالب الشعب بحريته اعتبرت الحكومة مطالبته تحديا لها فزادت امعانا فى الكبت مزايدات بينها وبين الشعب ان عندها جميع مقومات البطش وحفنة من العملاء ذوى المصالح ربطوا مصيرهم بها اما الشعب فلا يملك من ذلك شيئاً لذلك فما عليه الا ان يخضع ويستكين !

فى القرن العشرين نحكم حكما قبليا أميا لايخضع لدستور ولا لقانون فأين هيئة الامم المتحدة ولجنة تصفية الاستعمار لتكشفا للعالم تحت أى حكم نحن نعيش وبأية شريعة للغاب نحكم .

سيئون — مراقب

---

* احمد عمر بن شيخ باوزير بعدن يهنىء ولده سالم شيخ باوزير بالغيل بزواجه الميمون راجيا له السعادة الزوجيه والرفاهيه

والف مبروك

هدايا قيمة داخل كل علبة
صابون كيد
فرصة عظيمة لكل مشترى سيجد هدية داخل كل علبة
CUCITURA DI GARANZIA
Kid
44
TYPE EXPORT PER BUCATO
doppia scatola
Lasseri - Pisa
صابون كيد
• يعطيك رغوة اوفر
• ينظف الغسيل والاوانى
• وغسيله انصع بياضا
سعيد محمد باغابة العودى
الوكيل بعدن والبيحان والمحميات . ص ب ١٥٢

اعلنوا عن بضائعكم فى « الطليعة »

الصائغ على عبدالله العمارى
قسم دى شارع رقم ٤ عدن تليفون رقم ٣٢٦٤
ADEN
CRATER
Phone 3264
Ali Abdulla Al-Amari
GOLDSMITH
Sec. D, St. No. 4,

THE EASTERN BANK LTD.
WHOLLY-OWNED SUBSIDIARY OF THE CHARTERED BANK
(INCORPORATED BY ROYAL CHARTER 1853)
البنك الشرقى المحدود
طريق مؤدية إلى الشرق الأوسط
مجموع اموال بنك تشارترد والبنك الشرقى المحدود ٤٠٨,٠٠٠,٠٠٠ جنيه استرلينى
العراق — بغداد (فرعان)، البصرة، العمارة، الموصل، كركوك
لبنان — بيروت
جزيرة البحرين — المنامة
قطر — الدوحة
امارات الساحل المتصالح — الشارجة، ابوظبى
عدن — كريتر
حضرموت — المكلا، سيئون
الباكستان — كراتشى
الهند — بومباى، كلكتا، مدراس
سيلان — كولومبو
اتحاد الملايو — كوالا لامپور
سنغافورة — مدينة سنغافورة
HEAD OFFICE: 2 and 3 CROSBY SQUARE LONDON, E.C.3,

ماهى الديمقراطية ؟

بقلم :

محمد عبد القادر بامطرف

ظهرت نتائج الانتخابات البريطانيه يوم الجمعة الماضى وفاز فيها العمال بأغلبية بسيطة قدرها اربعة مقاعد على ماحرزه المحافظون والاحرار مجتمعين.

وكان عدد المقاعد البريطانيه التى تنافس عليها المرشحون من جميع الاحزاب ٦٣٠ مقعدا نال حزب الاحرار منها ٩ مقاعد فقط . وقد انتقد حزب الاحرار طريقة توزيع المقاعد البرلمانيه مدعيا انها لم تحرز على أساس عدد الاصوات المتحصل عليها فى الانتخابات ولكنها وزعت على أساس الاغلبية الناخبة بين فريقين من المرشحين احرزوا رقمين متقاربين من اعداد الناخبين بصرف النظر عما احرزه الفريق المرشح الثالث .

ومهما قيل عن انعدام المنطق فى هذه الطريقة البرلمانية ، فانها على اى حال ، كان قد اتفق عليها البريطانيون فى انتخاباتهم واعتبروها اقرب حل عملى لتسيير دفة الانتخابات .

ويرى حزب الاحرار انه مظلوم فى هذه الانتخابات لأنه يزعم ان مجموع الناخبين فى بريطانيا كان ٣٦ مليونا ؛ صوت منهم ٧٧ ٪ اى حوالى ٢٨ مليونا . وبما ان الاحرار نالوا ثلاثه ملايين صوت من ٢٨ مليون صوت فان عدد المقاعد البرلمانيه التى احرزوها لاتتناسب بنظرهم مع عدد الاصوات التى ادلى الناخبون بها فى صالحهم .

ويذهب الاحرار الى القول بأن العمال والمحافظين وقد نالوا ٢٥ مليون صوت بينهم كان ينبغى الا يحرزوا أكثر من ٨١ مقعدا فى البرلمان ، او بمعنى آخر كان الاحرار احق بأن يحصلوا على ٨٤ مقعدا من مجموع ٦٣٠ مقعدا.

وماقاله الاحرار فيه وجاهة لاتنكر . مثال ذلك ان عدد الناخبين فى دائرة دوفر كان ٥٣٦٥٥ احرز العمال منهم ٢٤١١٥ صوتا واحرز المحافظون منهم ٢٣٦٩٧ صوتا واحرز الاحرار منهم ٥٨٣٤ صوتا فأصبح الفائز فى هذه الدائرة العضو العمالى . وهنا يقول الاحرار ان هذا العضو العمالى لم يتمتع باغلبية الاصوات لأن الاغلبية هى ماأحرزه المحافظون والاحرار مجتمعين . وهذا صحيح ، وهى ناحية ضعف فى اسلوب الانتخابات البريطانية .

لكن هذه هى الطريقه التى اتفق عليها البريطانيون فى انتخاباتهم ؛ ولذا فأنهم يرون انهم ملزمون بتنفيذ ماتم الاتفاق عليه مهما كلفهم الامر . وكان الاولى بالاحتجاج على فوز العمال فى دائرة دوفر المحافظون لان مرشحهم انهزم فيها باقلية لاتزيد على ٤١٨ صوتا .

ولم تكن دائرة دوفر الدائرة الوحيدة التى فاز فيها مرشح واحد على مرشح او اكثر بهذه الصورة ، بل ان كل الدوائر سارت على هذا المنوال سواء كان الفائز فيها عضوا عماليا او محافظا اوحرا . ذلك لأن الحزب الحاكم فى بريطانيا لاينبغى حتما ان يكون صاحب الاغلبية بين الناخبين وانما يتحتم فيه ان يكون صاحب اكثر المقاعد البرلمانيه عددا . وهذه ناحية ضعف ثانيه فى الطريقة البرلمانية البريطانية .

ومن جهة اخرى فان الناخبين المفروض فيهم ان يختاروا مرشحيهم فى البرلمان ، لايستطيعون ان يضعوا فى البرلمان اى شخص يريدونه ، لانهم لايملكون الا ان يختاروا واحداً من الذين ترشحهم الاحزاب المتنافسه ؛ لأن المرشحين الذين تقدموا للانتخاب مستقلين عن الاحزاب سقطوا جميعهم فى الانتخابات. فلا حيلة اذن للناخب فى الاختيار لانه مسير لامخير . وهذه ناحية ضعف ثالثه .

زد على ذلك ان الناخب مفروض فيه ان يضع فى البرلمان من يمثل مصالحه ؛ مع ان الواقع هو غير ذلك. فالاحزاب تضع برامجها الانتخابيه كما يقررها خبراء الحزب وليس كما يريدها عامة الناخبين . ولذا فان الانتخاب يسير عادة على برامج لايفهمها معظم الناخبين ولايعلمون عن النتائج المترتبه عليها شيئاً . وقد يصادف ان يكون فى برنامج اى الاحزاب مادة تعكس رأى ناخب او رأى جماعة صغيرة من الناخبين ، ولكن هذا لايعنى ان برامج الاحزاب تعكس كافة الرغبات لجميع الناخبين. وهذه ناحية ضعف رابعه .

ثم أن الحمله الانتخابيه تقوى التأثير على عقول الناخبين ؛ فيصبحون فى دوامة لايعلمون ماذا يأخذون وماذا يدعون من الاصلاحات التى ينادى بها كل من الاحزاب المتنافسه . وقد تتعارض برامج الاحزاب جميعها مع رغبات جمهرة او اكثر من الناخبين . ولكن الناخبين مع ذلك يدلون باصواتهم مع اهون الشرين. وهذه ناحية ضعف خامسة لذلك فان القول بأن الديمقراطيه هى حكم الشعب من قبل الشعب لمصلحة الشعب مجرد شعار لايمت الى الحقيقة بصله . فالشعب لايستطيع حكم نفسه ولكنه على احسن تقدير يختار ، بما فى الاختيار من عيوب ، أشخاصا يمثلونه فى مجالس شورى القوانين وبالتالى يحكمونه ثم يترك الشعب بقية الامور للاقدار .

وهنا يبرز سؤال وهو : اذا كان للناخب ان يختار حكامه فمن هم الذين يحسن به ان يختارهم ؟! واذا كان من المؤكد ان الجماهير لن تتفق على شخص او اشخاص يتولون عنهم الحكم ؛ فان الاغلبية الحزبية المتحدة هى التى تغتنم هذه الفوضى الشعبية وتقترح الحكام بالمؤهلات التى ترى هذه الاقلية توفرها فى الحكام ، ثم تعرض مرشحيها [حكام المستقبل] على الناخبين ليختاروهم حكاما . وليس هذا افضل الحلول بالطبع ولكنه حل وسط وعملى بنفس الطريقه التى يتم بها الاستفتاء الشعبى على شخص او اكثر دون ان تكون لافراد الشعب يد فى اختيار المتقدمين اليهم للاستفتاء.

ومايقال عن الناخبين والمرشحين يمكن قوله عن برامج الاحزاب . فالشعب لن يتفق على عمل ما ؛ ولوانه اتفق على انجاز عمل معين فان الاكثرية فيه تجد نفسها مساقه اسيرا أعمى خلف التيار الجماهيرى ؛ لان الفرد بين الجماهير يفقد مزيته الفكريه المستقله ويصبح محمولا بالرغم عنه مع التيار العام بصورة لاشعوريه سواء كان ذلك

[البقية على الصفحة المقابلة]

تايرات
بريجستون
الحائزة
على ثقة
الملايين
فى
انحاء العالم

تساعد
حياتك واقتصادياتك
صالحة
لكل الطرق
المعبده
والوعرة

BS

توجد لدى الوكلاء
الوحيدين (بحضرموت)

صالح وعمر بن عبدالله آل مخاشن
واخوانهم

المكلا حضرموت
ص ب ٢٢

توجد لدينا
جميع المقاسات

H.T. NYLON TIRES by
BRIDGESTONE TIRE CO., LTD.
TOKYO, JAPAN

كلورايد
CHLORIDE

كلورايد أقوى البطاريات فى العالم واكثر مدة للاستعمال

كلورايد

انتاج أكبر المصانع فى العالم

أيها المالك الكريم :

لاتدع الفرصة تفوتك بان تستعمل لسيارتك بطاريه « كلورايد » أنها المتينة والقوية وطويلة المدى وزهيدة الثمن تجدونها لدينا لمختلف السيارات الاوربى والصغيره

مستودع شريف العمومى

على الشارع الرئيسى بالمكلا — وطريق السكرتارية

ماهى الديمقراطية ؟

لاندفاع الى الضر او الى النفع .

ولذلك توات الاحزاب وضع برامج الاصلاحية دون مشاورة الشعب ، مع ان واضعيها اقلية من ذوى الرأى والخبرة والعلم . واذن فالذين يحكمون البلاد وفق مشيئتهم هم فى الواقع هذه الاقليه المفكرة التى تزعم انها تعمل وفق رغبه الجماهير مع ان الحقيقه ان الجماهير تساق امامهم ثم يقال لها انهاهى التى ارادت فتصدق الجماهير هذا الزعم بدون مناقشه .

فالحكم تحت هذه الظروف لا يخلو من ايهام ومن قلق . وفى الوقت نفسه فان الحكم لا يخلو من فجوات بعيده كل البعد عن المنطق ولذلك فان تفسير الحكم هو عباره عن أصول اتفق ذوو الرأى عليها وهم الاقليه ثم سارت عليها الجماهير بعد ان اتخذتها ؛ بحكم المزاولة المتكرره ؛ قضية مسلما بها سواء من ناحيه برامج الاحزاب التى يدعو السياسيون افراد الشعب الى تأييدها ، او من ناحية الانتخاب الذى يضعونه للشعب لاختيار اعضاء البرلمان وفق نظمه .

على ان هذه الأصول فى الحكم لاتفرض اتجاها معينا تلتزمه الجماهير فى جميع الأحايين لدى مزاولتها حق الانتخاب لأن الجماهير قد تتخذ سبيلا آخر ثمنا لاعطاء صوتها فى الانتخاب . مثال ذلك ان الانتخابات البريطانيه فى بعض الدوائر سارت مؤخرا على التعصب العنصرى الممقوت ، وذلك ماحدث فى الدائرة التى انهزم فيها المستر جوردون ووكر وزير الخارجية فى حكومة (الظل) العماليه وكما حدث فى الدائرة التى انهزم فيها المستر فينر بروكوى رئيس حركة تصفية المستعمرات البريطانيه .

فقد انهزم المستر جوردون ووكر أمام منافسه المحافظ لأن الأول كان ميالا الى التسامح مع الملونين الموجودين فى بريطانيا من أبناء الكومنولث وانهزم المستر فينر بروكوى أمام منافسه المحافظ لميول الأول المعروفه بالعداء الشديد للاستعمار البريطانى مع اننا من ناحيه اخرى لاحظنا حزب العمال محرزا انتصارات باهرة ضد المحافظين فى اسكتلندا وفى المقاطعات الوسطى من انجلترا ؛ لأن الناخبين فى هاتين الناحيتين كانوا يشكون من تفشى البطاله بينهم فى شمال اسكتلندا ويشكون من عدم توفر منازل السكن فى أواسط انجلترا . ولذلك كانوا يكرهون حكومة المحافظين .

ففى مثل هذه الحالات وهى حالات نادرة يفرض بعض الناخبين انفسهم على برامج الاحزاب بصورة غير مباشرة على ضوء ميولهم وآمالهم الشخصيه . والأهم من ذلك ان الظاهره البارزه فى الانتخابات البريطانيه هى ان القوم اتفقوا على ان يسير الانتخاب للبرلمان البريطانى على قواعد ليست كلها منطقيه وليست كلها سليمه من الأخطاء ولكنها قواعد اتفقوا عليها والتزموا باحترامها وبالسير على ماتنص عليه .

فالالتزام بمايتفق عليه الذين يمثلون الناخبين فى البرلمان لهو من أهم الأسس الديمقراطيه ان لم يكن هو المعنى الحقيقى للديمقراطيه البرلمانيه حتى ولوكان فيها تم الاتفاق عليه بعض الأخطاء ، ذلك لأن فى الامكان اصلاح الاخطاء (ولهذا السبب نرى الآن حزب الاحرار يطالب بأصلاح قوانين الانتخابات البريطانية) ولكن عدم الوفاء بالمواثيق الشعبية لاتصلحه غير الثورة او الانقلابات العسكرية وهذا هو ماتحاول الحكومات الديمقراطيه تفاديه .

ان الالتزام بالمواثيق الشعبيه ليس جديدا على المسلمين . فالقرآن يحثهم على الشورى وعلى الوفاء بالعهد ومن ذلك التقيد بما تسفر عنه الشورى حتى ولوكان الحكام غير مقتنعين بسداد الرأى الذى اسفرت عنه الشورى . والهدف من ذلك هو الحيلولة دون استبداد فرد اوجماعة بالرأى فى شؤون الحكم ، والحيلوله ايضا دون ان يدوس الحاكم مااجمعت الاغلبية عليه من رأى .

فالألتزام بالمواثيق الشعبية ؛ او بمعنى آخر الألتزام بالقوانين التى يسنها ممثلو الشعب مهما كانت الطريقه المتفق عليها لقيامهم بهذا التمثيل هى الديمقراطية الحقه وليست الديمقراطية هى الاساليب الشكلية فى الانتخابات . ولذلك نلاحظ ان القرآن لم يتبسط فى شرح قاعدة الشورى بل ترك ذلك للمسلمين يقررونها بالطريقة التى تناسب ازمانهم . ولكن القرآن جعل للحكم قاعدة عامة لايجوز ان يحيد عنها المسلمون وتلك القاعدة هى النهى عن التفرد بالحكم .

اننا نتعلم درسا موضوعيا فى الشورى من غزوة أحد . فقد شاور الرسول الاعظم صحبه فى شأن هذه الغزوه ؛ فأشاروا عليه بالخروج من المدينة للقتال مع انه كان يرى رأيا لايتفق مع المشورة التى قدمها المسلمون له . لكنه صلوات الله عليه نزل عند رأى الاغلبيه وكانت النتيجه هزيمة المسلمين فى المعركة . فخاطب الحق عز وجل الرسول بقوله [فاعف عنهم واستغفر لهم وشاورهم فى الامر] اى ان نتائج الشورى المقدمة من ذوى الرأى بحسن نيه وبدون مصلحه شخصيه لاينبغى ان تتخذ ذريعة لعدم الاستمرار فى مشاورتهم فى شؤون الامه .

واذا كانت الشورى فى الشؤون العامه قد فرضت على النبى وهو فى غنى عنها نظراً لما كان يتمتع به من ميزات عقليه وروحيه عظيمه ، فان الشورى على غيره اوجب . غير ان الحاكم الجاهل او الحاكم المتخاذل او الحاكم الانتهازى الذى لايهمه من الحكم غير اشباع شهواته الدنيئة ؛ يعرض عن الشورى فى الشؤون العامة او انه على الاكثر يشاور بطانته الذين هم على شاكلته ليصفو له جو الاجرام فى حق الامه على حساب كل قاعدة سليمه من قواعد الحكم الرشيد .

م . ع . بامطرف

محلات البكرى للصياغه
صاحبها
سالم أبوبكر باعلى واولاده
شعارها : الأمانه والاخلاص فى العمل
المكلا - حضرموت . ص . ب ١٢٢ تلغرافيا « البكرى »
Salim A. Ba Ali & Sons
MUKALLA-HADRAMOUT
P.O BOX NO 122
CABLE ADDRESS ALBAKRI

فخر الصناعة الايطالية
موتور سيكلات : كبريولو
ذات الاحجام الثلاثه ٧٥ CC ١٠٠ CC ١٢٥ CC

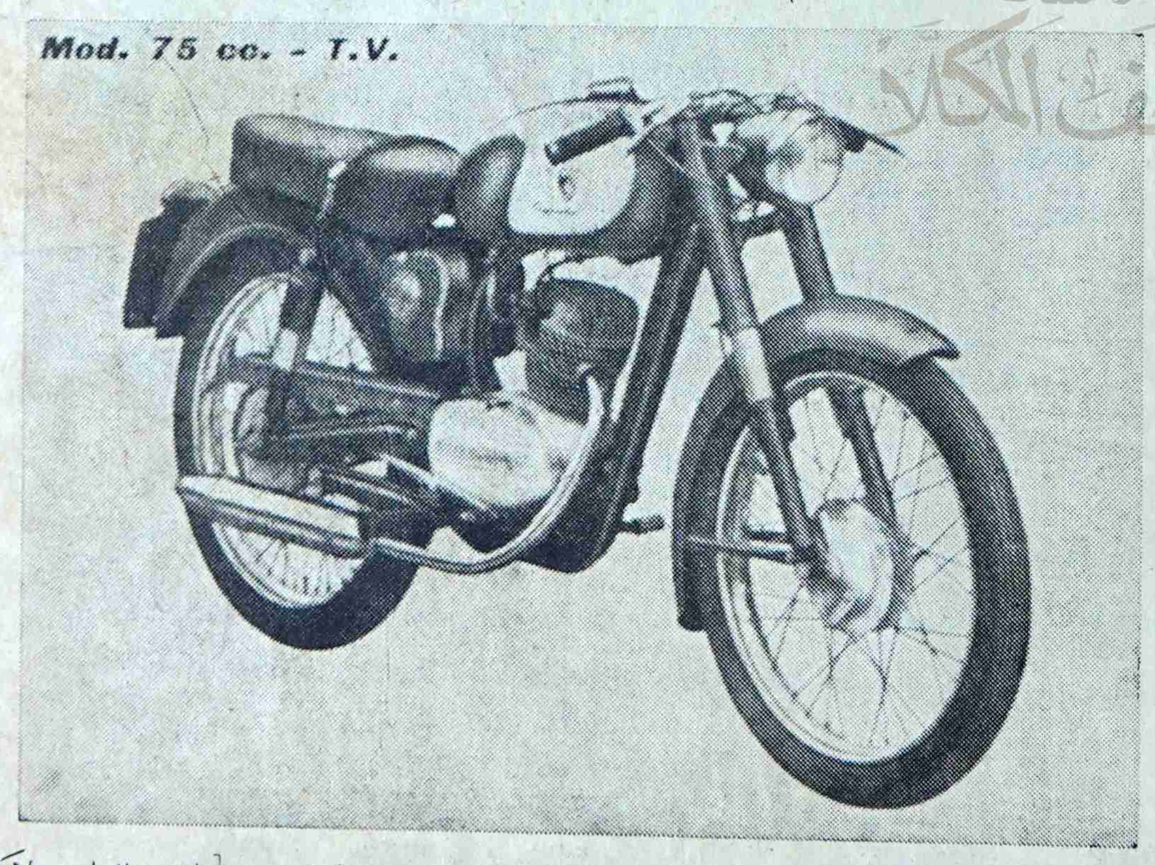

لقد برهنت منذ استقدامها الى حضرموت على جودتها وسلامتها توفير فى البنزين [اللتر الواحد لاكثر من ٣٠ ميلا] كما انها سريعه فى المشى تقطع فى الساعه زهاء ٨٠ ميلا تعمل باربعة اسبيت واثنين اسبيت
جميع قطع الغيار متوفره وباسعار مناسبة جدا
اطلبها من الموزع الوحيد بالمكلا — وحضرموت
عمر عبود باحسين
برع السده — الشارع الثانى — عمارة بوبك صلاح الكلدى
المكلا — صندوق البريد ١٦٧

مابابه شى .. من بابه !

أما ثمود الفيد حتى الآن ابعد شى خبر
مابان شى من بان عاد المسألة تحت النظر
وعاد نحن فى غيب سيلان لبعد بان بر
وعاد موج البحر يلعب بالمراكب والسفر
مولى الطليعة هت لنا اخبارها وقت السحر
قد كنت اتلهف لأخباره ولكن مانشر
عطشان والعطشان ماتروبه تقطير الفقر
ولا الحكومات المحلية تباشر بالخبر
لاذكر القائم ولامولى العفيه قد نكر
ان كان ذا من خوف ستر الله على من قد ستر
أما لسان الحال قالت قد صبر من لاقدر
واذا نفذ صبره على مسئولها أكبر ضرر

سورابايا — اندونيسيا محمد عامر بن طالب

« ملك العود » يفتح قلبه لمندوب الطليعة

افضل سماع صوت محمد جمعه خان على اغنيه لام كلثوم

سأحى مع البلفقيه حفلات موسيقيه فى حضرموت [الداخل والساحل]

تحقيق كتبه :

« عزيز الثعالبى »

كان احمد قاسم حائرا بفنه الناشىء بين أسماع منصرفه عنه وتسكت بضعة ألحان له بين أذان أصدقاء ومؤمنين بغده الضائع - يومئذ - حتى التقى احمد قاسم بالجماهير .. كل الجماهير وما أن أتيح للأسماع الذواقه ان تسمعه حتى كانت اشارة البدء فى طريق النجاح .

أنطلقت أغنيات احمد قاسم تداعب الأسماع ثم تسترعيها ثم تثيرها ثم تنطلق فتملؤها حسا وطربا وتثير فيها الآه تلو الآه . وغنت الجماهير من ألحانه الشىء الكثير .

وعندما زار المكلا - فى الأيام القليله الماضيه - مع فريق الشباب المدنى قررت ان التقى به وكان لى ماأردت حين ذهبت اليه الى مقر اقامته فى ﴿ بيت الضيافه ﴾ وبصحبتى احد المعجبين بفنه والتواق لزيارته الاستاذ احمد صالح المرفدى .

وفى طريقى اليه تناهى الى سمعى صوت النغم الحلو الرائق ينساب عذبا شجيا ووقفت لحظات امام الباب أشفق ان يقطع صوت « القرع على الباب » النغم الحلو البديع وتطلعت الى ساعتى وقرعت بيد مترفقه الباب واستقبلنا احمد بتلك الحفاوة الدافئة العميقه المعروفه عنه والتى تشعرك بعد لحظات قصار بعراقة الصله التى تجمع بينك وبينه .

* * *

* أهلا بك فى المكلا

— ياأهلا . . باأهلا

* هذه فرصة لاتشغلك عن الحديث الى قراء صحيفة الطليعه .

فهل من الممكن ياأستاذ احمد ان أعرف شيئا عن نشأتك الأولى ثم عن دراستك فى القاهرة ؟!

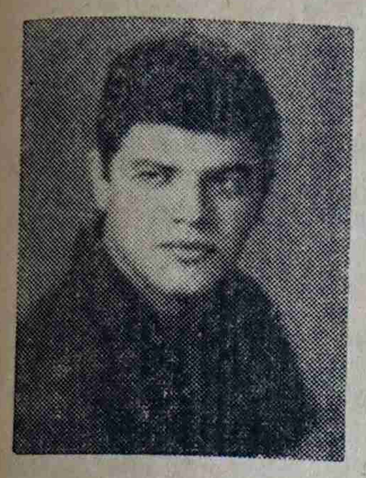

— بكل سرور .

* بادى ذى بدء أقول هناك كثيرون فى حضرموت لايعرفون الكثير عن نشأتك وانا شخصيا تكمل صورة الفنان عندى حتى تصبح لوحة فى برواز حين أعرف نقطة البدء فى حياته

— لعلى أنا شخصيا لا أجد فى حياة الطفولة شيئا غريبا لكن الذى يجب ان اذكره هو اننى نشأت فى منزل كل اعضائه موسيقيون والدى المرحوم كان عازفا وصنع عوده بيده وكل اشقائى وشقيقاتى يعزفون على آلات موسيقيه مختلفه منها العود ، الكمان ، الدربوجه وغيرها وفى هذا الجو الفنى وجدت نفسى هكذا اهوى واهوى الطرب .

وسكت احمد قليلا ثم عاد يتابع حديثه :

— ولما ترعرعت كان همى الاول ان امتلىء بكل نافع حقيقى مفيد وان أنمى هذه الموهبه الكامنه فى نفسى وذلك بدراسة اصول الموسيقى والتحقت بفرقة موسيقى مدرسة بازرعة التى كنت اتلقى دراستى فيها وبعد ذلك عملت على النشاط فى ميدان الغناء حتى جاء وقت وافقت حكومة عدن فيه على ارسالى فى منحة دراسيه الى القاهره .

* ثم ماذا عن دراستك ؟

— درست هناك فى المعهد العالى للموسيقى وتخرجت حائزاً على دبلوم بدرجة جيد وشهادة أمتياز لأوائل الطلبة مع جائزه نقديه تسمى جائزة التفوق كما كنت ادرس فى نفس الوقت التربية العسكريه لمدة ثلاث سنوات حزت بعدها على دبلوم بدرجة جيد وبعد ذلك رجعت الى عدن والتحقت بمركز تدريب المعلمين وعملت على التدريب فيه بمادة الموسيقى لمدة سنتين واخيرا وجدت ان ماعندى من معلومات غير كاف بالنسبه لى . كنت طموحا لمعرفة المزيد ، لذلك بذلت قصارى جهودى للحصول على منحة دراسية الى امريكا ولكن للأسف وقفت فى طريقى عقبات حالة دون ذلك .

* وماذا قررت ان تعمل ؟

— بدأت العمل الحر واخترت الموسيقى مهنة لى وفضلتها على سواها من المهن من هنا عملت على احياء

[البقية على الصفحه القابله]

سيجارة كنج سايز ذات

النجاح العالمي

555 ثلاث خمسات

كنج سايز فلتر

في فرنسا ، كما هو الحال في جميع الأقطار الكبرى في العالم ، الناس الذين يصرون على تدخين أحسن سجاير كنج سايز فلتر يطلبون ثلاث خمسات كنج سايز فلتر .. "أحسن سيجارة فى العالم".

...ك العود « بقيه »

...ت ساهرة بين الفينه والأخرى ...يام بتسجيلات للاذاعـة ثم بعد ...ك التعاون مـع العاملين فى قسم ...سيقى كما هو الحال فى هـذه الأيام ... اتمنى ان تنقطـع فى اقرب وقت ...ن وتحققت غايتى فى الحصول على ...حة دراسيه الى اوربا حيث سأمضى ...ك حوالى العشر سنوات لأننى اطمع ...طمح ان ازود نفسى بكل مايتعلق ...وسيقى حتى ارفع مستوى فن بلادى ...ى احسن مما هو عليه الآن .

وهنا انتهى احمد قاسم من الأدلاء ...مض الحديث عن نفسه وبدأت انا ...جه اليه اسئلتى المختلفة :

قلت له : هـذه طبعا اول زيارة

تقوم بها لحضرمـوت رغم اننا كنـا نسمع انك كنت ترفض المجىء باصرار عندما طلبت منك احدى الفرق الرياضيه المدنيه مصاحبتها ابان الزيارة الـتى قامت بها فى العام الماضى لحضرموت فما سر هذا ؟

— لم يحصل ان طلبت منى فرقه رياضيه مصاحبتها اى زيارة كانت الى حضرموت غير الشباب المدنى وليس سرا فقد كنت فى الماضى أتحرق شوقا الى اليوم الذى سألتقى فيه باخواننـا الحضارمه كنت فى سرى ابـكى لعدم زيارتى تلـك الربوع لاسيما عندمـا اجلس مع بعض ابناء حضرموت وعندما يحدثوننى عن بلادهم وعندما اسمـع اغانيهم الحضرميه الفولكلوريه النابعه من البيئه ذاتها .

* ماهو الانطباع الأول الذى شعرت به فى المكلا عندما رأيتها لأول مرة؟!

— شعور جديد يختلف عن شعورى فى اى بـلد آخر لقد أخجل تواضعى ذلك الاستقبال والترحيب الذى لقيته من سكان هذه المدينه ثم ان تجاوبهم معى فى الحفلات قد ترك أثـرا طيبا فى نفسى ولا تعجب فقد كنت اعيش فى حضرموت من قبل ان اصل اليها الآن لى اصدقاء حضارمه فى عدن استطاعوا ان يشعرونى بأحاديثهم الشيقه عن بلادهم وباحتكاكى بهم . . اننى بفكرى أعيش هناك .

* لو أنك وجهت نقدا لمطربينا . . فما هـو ؟

— من عيوبهم أنهـم يكررون أنفسهم . بعضهم خـامه لابـأس بهـا وان كانت تنقصهم التجربة ويا حبذا لو أعطوا الحانهم عنايه اكثر قبل اخراجها الى الناس اننى اعيب عـلى فنانيكم رتابة الحانهم التى تبدأ وتنتهى بمقام واحد لايتغير وهذا فى رأيى مما يبعث فى نفس السامع السأم والـملل اننى ادعوهم الى ان يخلقـوا آفاقا جديدة للاغنية الحضرمية ويفوعوا مقامات الحانهـم ثـم ان اداء الاغنية الحضرمية ليس سهلا وهـذه ميزة للاحتفاظ بالطابع المحلى .

* من هو الفنان الذى تفضله فى اداء الأغانى الحضرمية الصرفه ؟

بأستثناء المرحوم محمد جمعه خـان افضل الفنان ابو بكر سالم بلفقيه لأن خامة صوته تساعده على الأبداع وقد فضلته على الفنان محمد سالم بن شامخ فى اغنية السيد المحضار « بازارعين العنب » .

* مارأيـك بفقيـد الفن الحضرمى الاستاذ محمد جمعه خان وموسيقاه ؟

— ان المرحوم محمد جمعه خان مثال للعبقريه التى تعيش تجربـة الحياة الى درجة الاحتراق انـه مازال حيا فى موسيقاه لان موسيقاه جـديرة بالحياة وصدقنى اننى أفضل سماع صوت الفقيد فى اغانيه على سماعى أغنيه لأم كلثوم .

فى العدد القادم :

* هـــل اعادة الالحان الجنوبيه القديمه يعتبر افلاسا ؟

* ماهى مشروعاتـك فى الايـام القريبة القادمة ؟

واسئلة غيرها . .

LAND-ROVER

offers a range of body styles from station wagon to fire engine!

There are nine different body styles on two different chassis lengths in the Land-Rover range. There's a total of seventy-six optional extras available for specialised duties. And there's a choice of petrol or diesel engines.

In fact, just about the only things Land-Rovers have in common are toughness and reliability. All of them are built by engineers with more than ten years' experience of 4-wheel drive, go-anywhere vehicles . . and all of them features especially rugged suspension, which maintains ample ground clearance over really rough country. That's been proved over some of the toughest miles in the world.

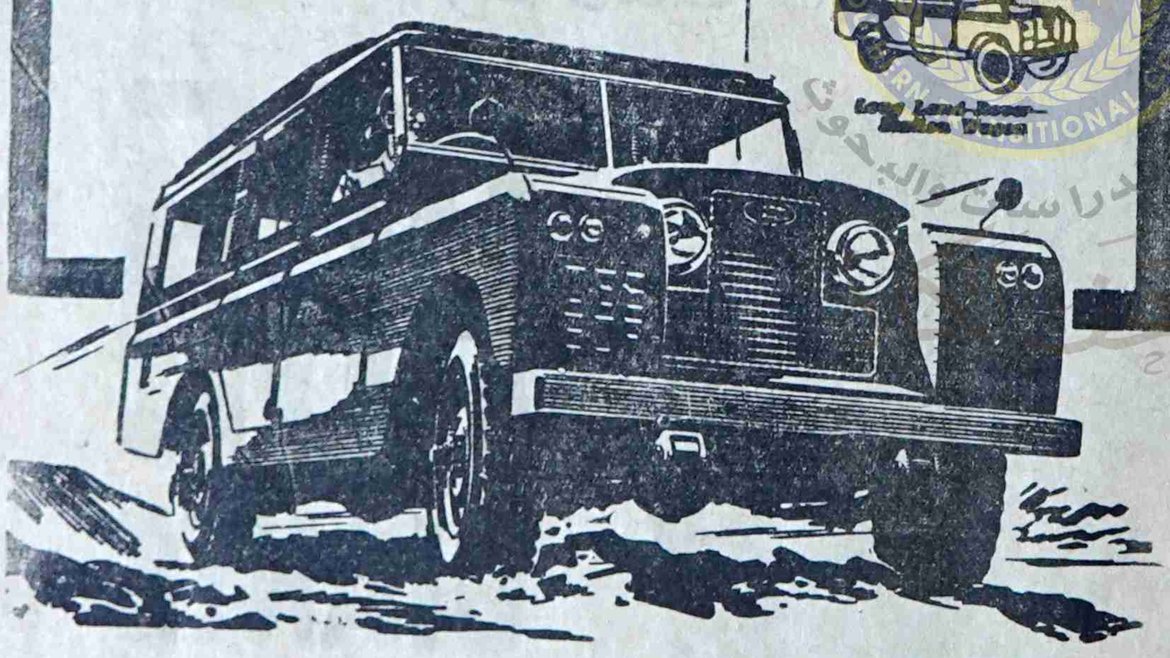

There's no substitute for the 4-wheel drive PETROL or DIESEL

LAND-ROVER

Spares and servicing facilities are available everywhere

Built by the Rover Company Ltd., Solihull, Warwickshire, England—one of the great names in British Engineering

DEALER'S NAME AND ADDRESS

يمكنك الاعتماد على سيارات لاندروفر وثق بانها ستعطيك الراحة والخدمة الممتازة

هـذه السيارات ذات المميزات المتعددة جعلتها صالحة للاستخدام فى جميع الاراضى

فى الصحاري وفى الطرق الصخرية وفى كل مكان ولاي غرض

[لـكافـة الاستعلامات اتصلوا بالوكيل الوحيد لمحمية عدن الشرقية]

سعيد أحمد باحاج

(المكلا) حضرموت صندوق البريد رقم ٣٨

بشرى للمواطنين الكرام

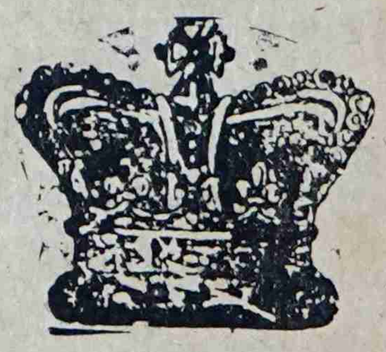

عطريه ابوتاج

ان المصنع الوطنى لصناعة العطريه ماركـ « ابوتاج » ليفخر بـان يقدم الى المواطنين الكرام فى القطر الحضرمى عموما العطريه الممتازه « ماركة ابوتاج » المشهوره فى انحا العالم بجودة صنعها وطعمها اللذيذ الشهى

(عطرية ابوتاج)

فى متناول يدك الان وبالسعر المناسب

اطلبها من محل :

محمد عمر بن سالم باحكيم - المكلا

الشارع العام — بجوار الجابيه

والتجربـــة اكبر برهـــان

بيان هام الى عموم المواطنين

جاءنا من اللجنة التحضيريه للقوى الشعبيه بشبام ؛ البيان التالى :

نشرت صحيفة [الرأى العام] فى عددها الصادر بتاريخ ٢٩ جماد اول ١٣٨٤ هـ الموافق ٥ اكتوبر ١٩٦٤ م مقالا تحت عنوان (حركة جديده فى شبام تهدف الى تأييد ومناصرة الحكومه) وبغض النظر عن كون المقال مـلىء بالمغالطات والدسائس الرخيصـة التى ثبت أنها لم ولن تخدم قضية مافى اى وقت من الاوقات غير زعزعة الحركات الوطنية واحاطتها بجو من الشكوك والريبة وبالتالى دفعهـا الى الفشل اوالتجمد لأسباب يدركها الاستعمار وزبانيته فى هذه البلاد ، فاننا نستنكر من ذوى النفوس الضعيفه هذه المحاولات الدنيئة التى بها يضللون صحافتنا لاخراجها عن الخط الوطنى الهـادف وجعلها أداه للهدم لا للبنـاء وعونـا للاستعمار واعوانه فى القضاء على مثل هذه الحركات الوطنية الا اننا فى الوقت ذاته نذكـر اصحاب الصحف انفسهم بقوله عز وجل [ياأيهـا الذين آمنوا اذا جاءكم فاسق بنبأ فتبينوا أن تصيبوا قوما بجهالة فتصبحوا على مافعلتم نادمين] صدق الله العظيم .

وتنويرا للرأى العام واحقاقا للحق نورد فيما يلى حقيقة هـذه الحركه الوطنية وما تنتويه المصلحة العامـه للوطن والمواطنين وفى هـذا وحـده مايكفى لتفنيد كل المزاعم والدسائس.

لقد أدرك اهالى شبام وفى مقدمتهم الشباب المتنور بصرف النظر عن مراكزهم الأجتماعيه بأن الهـزيمة والاهانه النكراء التى تعرض لها شعبنا العربى فى حضرموت بكافة مستوياته الشعبيه والرسميه نتيجة لرفض سلطات الاحتلال السماح للمدرسين العرب بدخول حضرموت أدركوا بأن هـذه التجربة المريرة لا يمكن بحاله من الاحوال ان تذهب دون ان يكون لها رد فعل عملى مستمر بعيدا عن الاهواء والمطامع والفوضى المصطنعه ووضح لهم بأن انعدام القيادة الشعبيه الحقيقية قد أدت الى تنافر وتناقض مريع بين الشعب واهدافه وبين الحكم وصفاته واعماله ممـا مكن للاستعمار ان يضرب ضربته المروعـه عندما حاولت الحكومـه تحقيق رغبة المواطنين فى رفع مستوى البلاد الثقافى من أجل كل هذا تكونت فى شبام لجنة من خيرة شبابها لبحث الوضع العام فى حضرموت من كافة الوجوه وبعد عدة اجتماعات متواصـلة لهـذه اللجنة رأت ان تتصل بالفئات الواعيه فى كل ألوية الدولة القمعيطية لكى تتدارس الامر فيما بينها وتعرضه على جماهير الشعب ليقومـوا باختيار وفد ممـا لا يقل عن ثلاثة افراد عـلى ان تسعى الوفود فى النهايه الى عقد اجتماع عام فيما بينها يتم فيه عرض نتائج بحث كل وفد يهدف بلورة هذه النتائج فى نقاط معينه تصلح للارتكاز عليها فى الدخول فى مفاوضات مع الجهات الرسميه بغيـة الحصول على اعترافها واقرارها بوجاهة مطالب الوفود ووضع خطه عمليه أساسها التعاون المثمر لتحقيق هـذه المطالب . . ولقد رأت اللجنه ان تضع نقاطا تبين وجهة نظرها المستخلصه من البحث الذى قامت به للوضع الراهن مع تأكيد اللجنه المستمر بأن هـذه النقاط كغيرها من النقاط الاخرى التى سيتقدم بها كل وفـد ؛ عرضة للمناقشة الحرة الهادفه من قبل الوفود مجتمعه والتى لها الحق وحدها فى تحديد أسس المفاوضات مع الحكومة حسبما تقرره الأغلبيه .

وتتلخص هذه النقاط فيما يلى :

١ ـ بحث موقف الحكومة من بريطانيا ومدى التزاماتها والمعاهدات التى تحملها على الحكومة ثم موقف الشعب من هاتين الناحيتين .

٢ ـ مطالبة الحكومة بالسماح بتشكيل حزب سياسى ليكون عونـا للحكومـة بتعبيره عن ارادة الشعب ويضم جميع ألوية الدولة

ان اللجنه ترى أنه لاضير فى أن تسعى الوفود الى التعرف على وجهة النظر الحكوميه فى متطلبات الشعب وبالتالى الاتفاق معها على تسهيـل تحقيق هذه المطالب ، ايمانا من اللجنه بأن الشعب يعـرف الطريق الصالحه لتحقيق مطالبه وانه لن يـدع المجال مفتوحا امـام المفسدين والانتهازيين للاندساس بين صفوفه ومحاولة تحويل جهـوده عن مجراها الطبيعى واللجنه تؤكد انها بعملها هـذا لاتقصد غير خدمـة الوطن والمواطنين بالطرق العمليه الفعاله . . فهى لهذا تستهجن ماجاء فى المقال المذكور أعلاه من ان هذه الحركه ـ غريبه من نوعها ـ وانها انما تقصد تأييد الحكومة وشد أزرها ـ دون تحفظ ـ وتؤكد ايضا بأنها لم ولن تسعى فى أى وقت من الأوقات الى دعـم أى نظم لايشترك الشعب اشتراكا ايجابيا ومباشرا فى تشييدها واقامتها . . بل انها ستسعى جاهدة لتصحيح الأوضاع بما يتفق ورغبات الشعب فى الحرية والعداله والديمقراطيه الصحيحة حتى يصبح للشعب الرأى النافذ والمسموع فى كل الامور المتعلقه به وبوطنـه وبمجريات الامور فيـه لتجنيب البلاد شرور هزائم أخـرى أشد نكالا .

والله نسأل ان يوفقنا لما فيه الخير والصلاح . . وقـل اعملوا فسيرى الله عملكم ورسوله والمؤمنين .

اللجنه التحضيرية

للقوى الشعبيه ـ شبام

الطليعة تقول « بقيه »

أوقات السنة الى ركوب القوارب للتنقل بين المكلا وضواحيها . اننا بحاجة الى نظافه الشوارع والأزقـه التى تمتلىء بالقاذورات . . اننا بحاجـة الى مياه الشرب النقيه لتسد حاجة المواطنين وتكفيهم متاعب البطاقات الى آخر هذه القائمه من الاحتياجات التى هى من الضرورة والأهمية بمكان .

لهذا فاننى ادعو للبدء من الصفر من اللاشىء . . وليس فى هـذا مايخجل أو يعيب . . لكن الذى يخجل حقا هو ان نتعامى عن رؤيـة هذه الحقائق والا نلقى لهـا بالا أو اهتماما . . أن نصم آذاننا عن سماع نداآت الشكوى والاحتجاج ان نعيش فى أبراجنا العاجيه ونتظاهر بأن كل شىء على مايرام وان ليس فى الامكان أبدع مما كان .

شىء مثير . . ومحنق حقا فهل ترانا تجاوزنا المعقول والمنقول لا والله انها قطرة من بحر وسطر من كتاب فهل يفقهون وهل يعلمون ؟

احمد عوض باوزير

مأساة طالب « بقية »

الله ان يعيد اليه نطقه وسمعه وتعود البسمة الى عينيه ويقبل على الدنيا كأقرانه فرحا سعيدا .

تهانى

* عبيد سالم براهيم ، محمـد عبد السلام الجيلانى ، عبد الله سالم عبد الامام ، عبد القادر عبد السلام الجيلانى ، سالم عبد الله بن سلم عبد الله صالح حمده ؛ عبد الله محفوظ حسن الحداد ، فيصل محمد البكرى . يهنئون صديقهم عمر عوض الحريبى بارتزاقه مولوده البكر « فيصل » . جعله الله قرة عين لوالديه والف مبروك .

* سالم محمـد بافضل وسالم فضل بافضل وسعيد عبد الله بافضل وحسين بن زين بلفقيه وفرج عبد الله حمران وصالح على باشماخ ويسلم مبارك بامفتاح وبرك كرامة بامؤمن يهنئون صديقهم عمر احمد بافضل بارتزاقه بنتا . جعلها الله قرة عين لوالديها والف مبروك .

* كرامة بن على العامرى بالمكلا يهنىء احمد بن سعيد العامرى بقاربه بزواجه السعيد ويرجو له حياة زوجية مباركه .

* رزق صديقينا الاستاذ عوض مبارك بكران بنتا اسماها [وجدان] تهانينا القلبيه بالمولوده والف مبروك .

* نهنىء من صميم قلبينا الصديق السيد عبد العزيز يسلم بن وبر بزواجه الميمون على كريمة الشيخ محمد عوض معاشر بالشحر ويتمنيان للعروسين السعادة والهناء . عبيد احمد غانم وسالم احمد مقرم

مزاد علنى

تعلن ادارة المستشار المقيم والمعتمد البريطانى بالمكلا انه سيجرى مزاد علنى تعرض فيه للبيع سيارتين (مودل آر) فى الساعه التاسعه من صباح يوم السبت السابع من شـهر نوفمبر القادم ٦٤ امام ورشة الجيش البدوى الحضرمى بالديس .

وستتاح للراغبين فى الشراء فرصـه معاينة السيارتين وفحصها وذلك فى اليوم الذى سيجرى فيه المزاد .

والسيارات ليست معفاة من الرسوم الجمركيه .

تايـــرات دنلوب « نايلون »

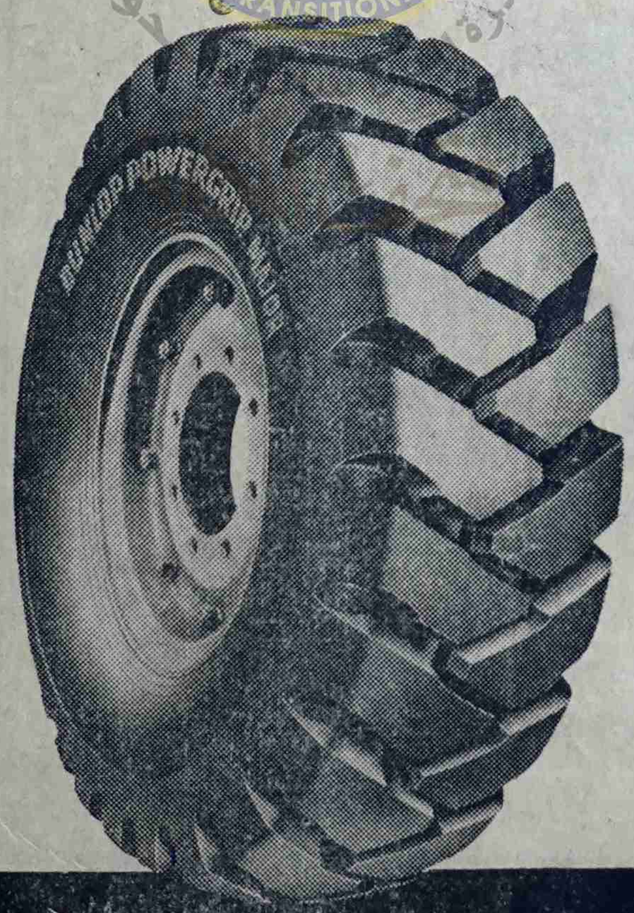

PG5
GIANTS

DUNLOP

الملايين تفضل استعمال تايرات « دنلـــوب » الشهيـرة

اطلبها من الوكيل الوحيد بالمكلا وحضرموت وعدن

غلام على اسماعيل عبد الرحمن

طبعت بدار الطليعة بالمكلا