«بان امريكان» .. تفشل فى العثور على البترول فى بئر الحوارم!

وزير السلطنه القعيطية يقول: سوف نحدد مع وزير المستعمرات البريطانى موعداً للاستقلال

سلطات البوليس تحقق مع مواطن لحيازته منشورات للجبهة القوميه لتحرير جنوب اليمن المحتل

تأسست فى ٢٨ مايو سنة ١٩٥٩ ميلاديه

العدد: ٢٧٦

الطليعة

AL-TALEEAH

MUKALLA -- HADRAMOUT

صحيفة اسبوعية سياسية قومية

الخميس: ١٥ رجب ١٣٨٤ الموافق ١٩ نوفمبر ١٩٦٤

صاحب الامتياز
ورئيس تحريرها المسئول
احمد عوض باوزير

تعنون الرسائل الى:
ص. ب: ١١٥
المكلا — حضرموت

السنة السادسة

الثمن: ٦٠ سنت

وفد التهنئه يسافر الى السعودية

توجه بعد ظهر يوم السبت الماضى؛ الى عدن فى طريقه الى المملكة العربية السعوديه وفد التهنئه القعيطى المؤلف من:

١) وزير السلطنه القعيطيه.
٢) محافظ العاصمه.
٣) السكرتير الحربى للدولة القعيطية

ومن المقرر ان يسافر الوفد من عدن الى جده امس «الثلاثاء» وسيلحق به الوفد الكثيرى المؤلف من السلطان حسين بن على والسيد على بن سميط حيث ينضما معا فى التشرف بمقابله الملك فيصل بن عبد العزيز آل سعود.

مدير شركة بان امريكان يقول لوفد هيئه الزيت والصحافه:

«ان ما استفدناه من حفر بئر الحوارم شيء هام جدا»

دعت شركة بان امريكان — الحضرمية للزيت موظفى هيئة الزيت المشتركة وممثلى الصحافه المحلية، يوم الجمعه الماضى، لزيارة قصيرة لمنطقة الحوارم [قف العوامر] حيث بدأ منذ نحو ثلاثه اشهر حفر اول بئر للزيت فى تلك المنطقه.

وفى حوالى الساعه السابعه والنصف [صباحا] هبطت بمطار الريان طائرة تابعة لخطوط عدن الجويه تقل مدير الشركه المستر ويست وبعض كبار موظفيه وبعد استراحه قصيرة بارض المطار انضم اليهم موظفو هيئة الزيت وممثلوا الصحافه المحليه. وتحركت بهم الطائرة. وبعد نحو ساعه وربع هبطت الطائرة الى مطار يقع بوادى [سطول] بالقرب من [حليه] حيث تجرى بها عمليات السايزميك. ولم تمكث الطائرة هناك الا بعض الوقت ريثما افرغت بعض حمولتها ثم استأنفت رحلتها حيث هبطت مرة اخرى فى منطقة الحوارم بعد ربع ساعه تقريبا.

وما ان غادر الجميع الطائرة حتى استقبلهم عدد من الموظفين الاجانب والعمال العرب. وقامت سيارتا نقل كبيرتين بنقلهم الى موقع البئر رقم [١] التى وصل الحفر فيها الى اعماق ٣٦٠٧ قدم.

وتحت برج الحفارة الوحيدة التى تعمل الآن فى منطقة الامتياز وقف موظفو هيئة الزيت ومندوبو الصحافة المحلية يستمعون الى شرح مبسط لعملية الحفر. كما شاهدوا [عينات] من الاحجار الملساء التى تمثل طبقات الارض والعمق الذى استخرجت منه.

وبدأت الاسئلة تنهال على المستر ويست الذى بدأ كعادته منفتحا على الاسئلة التى كانت تقدم اليه وكان يقوم بالترجمه السيدين خالد كمال وزيد الزبيدى. والاخير مواطن حضرمى تخرج حديثا من معاهد اوروبا الشرقية والتحق بشركة الزيت كأحد الفنيين بها.

وكان مفهوما من قبل ان الحفر فى هذه البئر [الاولى] قد وصل الى القمر [البيسمنت] الذى يقع على اعماق ٣٦٠٧ قدما ولكن لم يوجد بها بترول كما كان يؤمل الا ان هناك احتمالا ضعيفاً فى ان يعثر على البترول فى نفس البئر فى بقعه تخطاها الحفر تقع على عمق ٣١٠٠ قدما. وذكر المستر ويست انه سترسل «عينات» من طبقات هذه الارض الى نيويورك لاجراء الفحوص اللازمه عليها وعلى ضوء تلك النتائج سوف يتحدد مواقع حفر جديدة واعادة النظر من جديد فى البئر الالى.

ورد المستر ويست على سؤال عما اذا كانت نتائج الحفر فى البئر الاولى سيكون من شأنه اضعاف نشاط الشركه فاجاب بالنفى واضاف قائلا: ان الأمر على العكس من ذلك تماما فان المعلومات المستفادة من عملية حفر البئر الاولى ذات اهميه كبيرة وستساعدنا كثيرا فى المراحل القادمة. وشبه ويست المرحله الحاضرة بانها بمثابة الانتقال من الصف الاول الى الصف الثانى.

وذكر المستر ويست ان الشركه قد استجلبت حديثا حفارة اخرى تستطيع الحفر الى اعماق ١٢٠٠٠ قدما وستعمل هذه الحفارة الى جانب الحفاره

[البقية على الصفحة الاخيرة]

احتجاز «مواطن» لحيازته منشورات للجبهة القوميه

احتجزت سلطات البوليس يوم الخميس الماضى المواطن خالد ابوبكر باراس وظل رهن التحقيق طوال أربعه أيام. ووجهت اليه تهمة حيازة منشورات «للجبهه القوميه لتحرير جنوب اليمن المحتل» كانت قد ضبطت فى «كرتون» صغير وجد ضمن عفشه عند وصوله من عدن يوم الخميس الماضى.

وقد نفى باراس هذه التهمه وقال ان الكرتون قد سلم اليه بمطار عدن وانه لا يعرف شيئا عن محتوياته وقد طلب اليه تسليمه لشخص بالمكلا.

هذا وقد أفرج عن الباراس بكفاله بعد ظهر يوم الاثنين الماضى.

تبرعات جديدة «للبارادم»

وردنا من مدير المدرسه المتوسطه بالمكلا مبلغ ٤٢١/١٠ شلن وهو ماتبرع به الطلبه والمدرسون بالمدرسه كمساعدة للطالب على عبد الله بارادم.

ووردنا أيضا مبلغ ١٠ شلن من فاعل خير بالمكلا لنفس الغرض.

فشكرا على هذه الروح الطيبه والمشاركه الكريمه.

تصريحات هامة لوزير السلطنه القعيطيه قبيل سفره الى السعودية

سوف نغتنم الفرصة للتعرف على شؤون الحضارم

من الأوفق ان تشكل وفود الألوية وفد المقابلة الوزير البريطانى

اجاب وزير السلطنة القعيطيه، قبيل مغادرته لحضرموت؛ الى المملكة العربية السعودية؛ يوم السبت الماضى، عن عدد من الاسئله وجهتها اليه صحيفة [الطليعه] حول زيارة الوفد القعيطى للسعودية؛ ثم الزيارة المنتظرة لعدن وامارات الجنوب العربى وحضرموت التى سيقوم بها وزير المستعمرات البريطانى الجديد. واخيرا عن المباحثات التى ستجريها وفود الالويه القادمه الى العاصمه فى الاسبوع القادم.

وقد رد الوزير، على الاسئلة؛ بما يلى:

* ماهو الغرض من زيارة الوفد القعيطى المملكة العربيه السعوديه؟

— ان الغرض الرئيسى من زيارة الوفد للمملكة العربيه السعوديه هو رفع التهنئه لصاحب الجلالة الملك فيصل بن عبد العزيز بمناسبه اعتلاءه عرش بلاده.

* هل ستتناقشون مع المسؤلين السعوديين الموضوعات التى تهم البلدين؟

— سوف نغتنم هذه الفرصه للتعرف على شؤون الحضارم الذين يعيشون فى تلك البلاد العربيه الشقيقه والتباحث مع المسؤلين هناك فى كل مايهم البلدين.

* كم هى المدة التى ستستغرقها الزيارة؟

— يحتمل ان نقضى فى هذه الرحله اسبوعا او اكثر.

* هل ستتمكنون من مقابلة وزير المستعمرات البريطانى الجديد عند زيارته لعدن؟ وماهى الموضوعات التى ستثير ونها مع الوزير البريطانى؟

— ان زيارة وزير المستعمرات لعدن والجنوب لم يتحدد تاريخها بعد. ويحتمل ان نعود قبل قدومه. والمفهوم انه سيزور حضرموت وبطبيعه الحال سوف نقابله ونناقش معه بكل صراحه المطالب التى لم نتوصل الى نتائج ايجابيه حولها بعد، واهمها تحديد موعد للاستقلال، ولن نقبل موعدا ابعد من الموعد الذى حدد او سيحدد لعدن وامارات الجنوب العربى. كما اننا سنصر على الحصول على كل المكاسب التى سينالها اتحاد الجنوب سياسيا واقتصاديا فاذا لم يقدر لى العودة من السعوديه اثناء او قبل وصوله، فسوف يقوم بهذه المهمه اعضاء مجلس الدولة. وقد طلبت من المستشار المقيم ان يرتب مقابله لوفد من المواطنين من غير الرسميين ليتباحثوا مع الوزير فى كل مايريدون التباحث معه فيه؛ حتى يتمكن من تفهم وجهة نظر الشعب الحضرمى كامله. وأرى انه من الاوفق ان تشكل الوفود القادمه من الالويه وفدا من بينها لمقابله المذكور لهذا الغرض.

* من المتوقع ان تجتمع وفود الالويه القعيطيه بالمكلا خلال الاسبوع القادم لتقديم مطالب الاهالى الى

[البقيه على الصفحه الاخيره]

دروس فى الوطنـــية .. من غينـــيا

بقلم : عصـام

فى افتتاحية العدد الفائت قال رئيس تحرير « الطليعة » رأيه بصراحة فى المشاكل الجديه الملحة التى يجب ان تعالجها الوفود والمؤتمرات التى تتصدى للعمل الوطنى فى الوقت الحاضر .. وكان يحاول بذلك ان يحذر الوفد الذى قيل انه يعتزم التحرك الى العاصمة فى الايام القريبه القادمة من الوقـوع فى نفس الخطأ الذى تردى فيه وفد سابق اثار ضجة ثم تمخض عن « عرضحال » نام فى احد ادراج مكاتب السكرتارية .

ونحن رغم أننا لانريد أن نتعجل الحوادث ونتسرع فى الحكم على الوفد الجديد قبل أن نعرف مايحمل من آراء وافكار وما يعتزم القيام بـه من مفاوضات الا أنه لابأس من التنبيه الى أن أى وفد مفاوض لايستند الى تأييد شعبى يشكل قوة للضغط . ولايعتمد على تخطيط مدروس ينسق الخطوات العملية الايجابية لمراحل الكفاح فى حالة عدم الاستجابة لمطـالب الأمة .. فلا مناص من ان يتمخض هو الآخر عن « عرضحال » جديـد لايسمن ولايغنى من جوع .

ان الحكومة التى نطالبها بالاصلاح لاتملك هى نفسهـا من امر الاصلاح شيئاً حتى لو أرادته فى احسن الفروض وسعت اليه . . هل انتم فى حاجه الى السؤال عن السبب . . ؟ انه التدخل الاجنبى والتحكـم الاستعمارى . . ولذلك يجب ان تتجـه كل الجهود اولا الى معالجة هذا الداء والتخلص منـه .

والذين مازالوا يؤمنون بسياسة المطالبـة بالاصلاحـات والترميمات ويعتقدون بجدوى الاعتماد عـلى الاستجداءات و « العرضحالات » فى نطاق الوضع الاستعمارى القائم . . عليهم أن يقرأوا بتفهم وامعان الفقرات التاليه التى كتبها رائد عظيم من رواد الحرية فى هذا العصر . . مرت بلاده بنفس التجارب المريرة التى تمر بهـا بلادنا اليـوم . . وخرجت من تلك التجربة القاسية بهذه النتيجة الخطيرة :

« ان البلاد المستعمرة والمغلوبـة على أمرها ليس لهـا سوى وجـود جغرافى فقط فهى بدون ريب تظهـر على الخريطة . . ولكن شعوبها غـير ذات اهمية لأنهـا خاضعة للاستعمار ولايمكن أن تحرز لبلادها تقدما او تحقق لها نفعا مادامت تحت السيطرة الاجنبية بلا شخصية ولاحرية .. ان اى شعب من الشعوب لايستطيـع القضاء على مايعانيه من الوان الاستبداد والاستغلال الا بأعلان استقـلاله وبممارسة سيادته وانشاء المؤسسـات الديمقراطية وكفالة الحرية واطـلاق العنان للقوى الخلاقـة المنتجة بين صفوف الشعب . . ان أسوأ آثـام الاستعمار هو تجريدنا من الثقة بالنفس .. وايهامنا باننا غير قادرين على ادارة الحكم فى بلادنا وتسيير شؤننا بانفسنا ولذا فان اعظم انتصار نحققه ليس هو انتصارنا على الاستعمار وانما انتصارنا على انفسنا بتحريرها من العقد النفسيه التى غرسها فى نفوسنا الاستعمار .. » قبسات هادية .. بل هى صيحات داوية اطلقهـا « احمد سيكوتورى » رئيس جمهورية غينيا وزعيم ثورتهـا وقائد نهضتها فى كتابه « تجربة الثورة » لتكون درسـا ونذيرا للذين مازالوا يعلقون فى اصرار . . أن بامـكانهم معالجة مشاكل بلادهم عن طريق التفاهم مع الاستعمار .

انهم فى نظر الاستعمار ليسوا اكثر من ادوات مسخرة لخدمة اغراضه ومصالحه لا كيان لهم ولاشخصيه ولا كرامه . . ان كان لهم وجود فعلى الخريطه مجرد معلومات جغرافيه يمكن ان تدرس لطلبة المدارس على النحو التالى « شريط ضيق عـلى الساحل الجنوبى لبلاد العرب تقطنه مجموعه صغيرة من السكان تخلفت من بقايا القرون الوسطى يخضعون لحكم عشائرى بدائى . . تنحى اخيرا تحت ضغط القوه عن السلطه الفعليه لنظام استعمارى متداعى يرفض الجلاء عن بلادهم رغم انه يعانى سكرات الموت .. ان بلادهم آخر ما تبقى له من امبراطوريه طويلة عريضه لا تغرب عنها الشمس

[البقية على الصفحة المقابلة]

اعـــلان

تعلن ادارة الهجرة والجوازات عن وجود وظيفة شاغرة لدى الشيخ عبد الله أحمد بافرط وبيان ذلك كالآتى :

(١) عامل فرن له خبره بالعمل بمرتب قدره — / ٢٥٠ شلن شهريا قابلة للزيادة .

فمن يرغب من المواطنين ولديه الخبرة المطلوبـة ان يتقدم الى ادارة الهجرة والجوازات خلال أسبوعين من تاريـخ نشر هـذا الاعلان فى الصحف المحلية .

مدير الهجرة والجوازات

ادارة الهجرة والجوازات — المـكلا

التاريخ ١٩ جماد ثان ١٣٨٤ هـ الرقم (٢) لعام ٩٦٤ م

الموافق ٢٥ اكتوبر ١٩٦٤ م

اعـــلان

تعلن ادارة الهجرة والجوازات عن وجود وظيفتين شاغرتين بورشة النصر بالديس لصاحبها محمد عبد الله بن على الحاج وبيان ذلك كالآتى :

(١) مهندس على آلة المخرط — بمرتب قدره — / ٣٠٠ شلن شهريا قابله للزيادة .

(٢) سمكرى (لحام) يعمل على لحام الاكسوجين والكهرباء بمرتب قدره — / ٢٥٠ شلن شهريا قابله للزيادة .

فمن يرغب من المواطنين ولديه المؤهلات المطلوبه ان يتقدم الى ادارة الهجرة والجوزات خلال مدة اسبوعين من تاريخ نشر هذا الاعلان فى الصحف المحليه .

مدير الهجرة والجوازات

تايرات
بريجستون
الحائـزة
على ثقـة
الملايـين
فى
انحاء العالم
تساعـد
حياتك واقتصادياتك
صالحـة
لـكل الطرق
المعبده
والـوعـرة

توجد لدى الوكلاء
الوحيدين (بحضرموت)
صالح وعمر بن عبد الله آل مخاشن
واخوانهم
المكلا حضرموت
ص ب ٢٢

توجد لدينا
جميع المقاسات

H.T. NYLON TIRES by
BRIDGESTONE TIRE CO., LTD.
TOKYO, JAPAN

المثـــور على بئر مليئة بالبترول أهون هذه الأيام من العثور على صوت جميل وقوى فى عالم الغناء عندنا .

كلما ظهر على المسرح « وجه » جديد . . « طفش » بعـد أيام من ظهوره لأن الأسماع لم تطرب لغنائه وعاد أدراجه الى الانزواء فى الظل رغم مسيس الحاجه اليه فى المخادر والحفلات

ومشكلة الفنان هنا انه لا يستطيع ان يخلق لنفسه الألحان الخاصة به يضاف الى ذلك انه لا يجد من يأخذ بيده أو يضع له الألحان التى تتناسب وطبقة صوته . . وعلى ذلك يضطر اضطراراً الى أن يقلد أغانى غيره فى بداية عهده ويختفى فى نهاية الأمر عندما ينصرف الجمهور عن سماع هذا التقليد .

وان وجد هناك من يلحن لنفسه أو يلحن لغيره . . تلاحظ عليه عدم دراسته لأى صوت من الأصوات التى يلحن لها فالاصوات عادة ـ ان كنتم لا تعلمون ـ لهـا مساحة . . والمساحه تشمل عدة مقامات ويختلف الصوت عن الصوت من ناحية لونه ومساحته الصوتيه وجودة المقامات الموجوده به بالاضافه الى شىء هام جدا وهو احساس الفنان . لأن المفروض فى الملحن ان يرى المساحة الصوتيه واجود منطقة فى المقامات ثم اللحن الملائم لطبيعة ولون الصوت . وهذه مسألة دراسة وليست ارتجالا واغلب فنانينا يتركون كل هذه الاعتبارات . انهم فقط يغنون اللحن الذى يقولون عليه « حلو . يعجب »

وصوت الفنان محمد سالم بن شامخ أقوى مثال على ما أقول . . انه قوى لكنه بحاجة الى ترويض لأنه بصورته الحاليه لا يشد الاسماع على اعتبار انه يغنى ألحان كل من هب ودب . . ذات طبقات متباينة لا تتفق وطبقـة صوته الامـر الذى يتسبب فى تشويه بعض

أزهـار وأشواك

اغنياته .

واذا كان الفنان محمد بن شامخ مسافر هـذه الايام — او ربما يكون قد سافر — الى السعودية فى طريق توجهه الى بيروت فى رحلته الفنيـة الجديدة ليكون خـير رسول للفن الحضرمى . فانى اعلق عليه ـ كمواطن ـ آمالا كبيرة وواثـق ثقه مطلقة بأنـه هناك بين الموسيقيين اللبنانيين ـ من هو دارس علم ترويض الاصوات . . فينتهز فرصـة وجوده فى لبنان . . لأنها فرصة لن تعوض لـكى يروض صوته ويتعلم حتى ولو بعض من شؤون الموسيقى . و « التعليم » مطلوب (من المهد الى اللحد) .

الذى آخذه على ابن شامخ انـه مايزال فقيرا فيما يغنى من أغنيات . . ولقد افهمناه أكثر من مرة . . وقلنا ان عليه ان ينتقى الكلمات الهـادفـة لألحانه . . كلمات ذات شكل وموضوع لكبار المؤلفين مثل شعرائنا حسين البار ، حسين المحضار ، سعيد عوض باوزير والشيخ الناخبى وغـيرهم . . اما عدا أشعار هؤلاء . . أقصد ان غناء عبث المخربشين « حاجـة تكسف » ودعاية سيئة لنا وله .

هؤلاء لا أكرههم

فى عهد الطفوله تطفو فوق هاماتنا الصغيره أمواج كبيرة من الفـرح . . رغم مايجرى من حولنـا من احداث

مطلوب ترويض صـــوت بن شامخ فى لبنان
التاجـــر الرأسمالى والمـوظف المـرتشى لا أكرههما
الفنـان عبد الله بلحيد . . ماذا بعـــد استقالته ؟!

بقلم : عزيز الثعالبى

هامه غير مبالين بما تخططه الأقدار لمستقبلنا ومستقبل الجيل الذى يأتى من بعدنا .

لماذا لم يقف الزمن ؟ لماذا لم يتركنا وشأننا نلتقى بالصحاب ، نلعب الكرة ونمص ﴿ المصمـغ ﴾ و ﴿ البورتى ﴾ و ﴿ المصه ﴾ فى وقت واحد !! ولا نعير متطلبات بيوتنا أدنى التفاته ؟

لماذا تدور عجلة الايام لنجد أنفسنا فجـأة نحاسب حسابا عسيرا ونتقد بقسوة تصرفات الآخرين . . الذى لم يكن — ايهـا الزمن — ونحن أطفال صغار !

أنا شخصيا أكرهك ايها الانسان الكبير القابع فى نفسى . أكره فيك هذا التساؤل عن كل كبيرة وصغيرة لكنى لا أكرهك ايها التاجر يامن ترفض باصرار كبح جماح أسعار السلع الضروريه التى ينتج عن ارتفاعها اضطراب ميزان الدخل فى ايدى الكثيرين من افراد هذا الشعب ممن يعمدون الى شراء السلع الأستهلاكية او السلع المعمرة بالتقسيط مما اضطربت احوالهم المالية واصابهم

[البقيه على صفحة ٦]

البضائع الروسية الصنع تجدونها
لدى الوكيل الوحيد بحضرموت
عبد الله عقيل مسلم وشركاه
تمتاز بالجودة والمتـــانة والاتقـــان
تايرات [حجم كبير] ماركة بى
مقاس ٢٠/١١٠٠
عربات للاطفال ذات اربع عجلات
سموارات شاهى وزجاج وبوالدى للماء
شاهدوا معروضاتنا فستفضلونها
على غيرها من المعروضات الاخرى فى الاسواق

محلات البكرى للصياغه
صاحبها
سالم أبوبكر باعلى وأولاده
المكلا - حضرموت . ص . ب ١٢٢ تلغرافيا « البكرى »
شعارها : الأمانه والاخلاص فى العمل
Salim A. Ba Ali & Sons
MUKALLA-HADRAMOUT
P.O BOX NO 122
CABLE ADDRESS ALBAKRI

THE EASTERN BANK LTD.
WHOLLY-OWNED SUBSIDIARY OF THE CHARTERED BANK
(INCORPORATED BY ROYAL CHARTER 1853)
البنك الشرقى المحدود
طريق مؤدية إلى الشرق الأوسط
مجموع اموال بنك تشارترد والبنك الشرقى
المحدود ٤٠٨,٠٠٠,٠٠٠ جنيه استرلينى
العراق — بغداد (فرعان)، البصرة، العمارة، الموصل، كركوك
لبنان — بيروت
جزيرة البحرين — المنامة
قطر — الدوحة
امارات الساحل المتصالح — الشارجة، ابوظبى
عدن — كريتر
حضرموت — المكلا، سيؤن
الباكستان — كراتشى
الهند — بومباى، كلكتا، مدراس
سيلان — كولومبو
اتحاد الملايو — كوالا لامپور
سنغافورة — مدينة سنغافورة
HEAD OFFICE 2 and 3 CROSBY SQUARE LONDON, E.C.3

من الخميس الى الخميس « بقية »

ولذلك فهو يتشبث بها ليوهم نفسه انه مازال على قيد الحياة » .

انه لم يعد فى دنيا اليوم أحد يجادل فى ان الاستعمار انما هو اسم مرادف للسلب والنهب واستغلال الشعوب وامتصاص دمائها ومماكسة امانيها فى الحريه والتقدم والرخاء ولذلـك لا يوجد من يعطف عـلى الاستعمار او يدافع عنه ..

ليس التعنت والعناد ولا الزهو والغرور هو الذى يدفعنا الى التمسك بالاستقلال وحق تقرير المصير اولا وقبل كل شىء . . وانما هو الاقتناع بأن كل محاولة للاصلاح الجدى مع وجود الاستعمار انما هى تضييع للوقت وتبديد للجهود فى غير طائل .

[عصام]

يسر وكالات الحسيني للسيارات والتأمين الوكلاء

أن تقدم للجمهور الكريم تشكيلة من انتاج هذه المصانع وان أصنافا

للاستفسارات فضلا اتصلوا بنا على العناوين التالية عدن ص.ب ٥٤٤ المكلا

S LIMITED

قطع الغيار
مؤمنه دائما
مع الصيانه

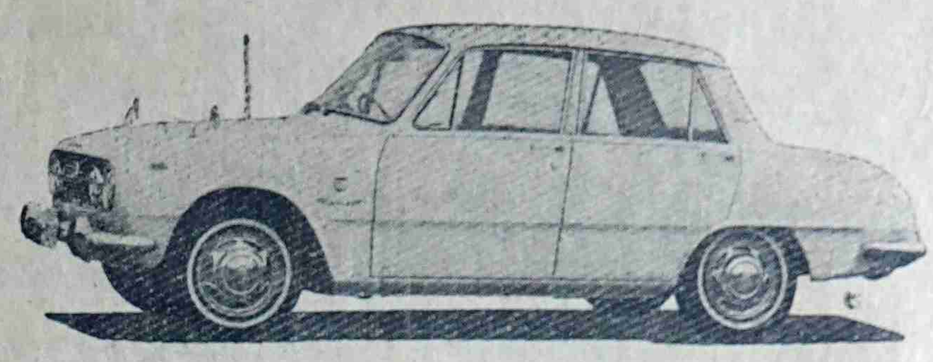

« سيارة بيلت الحديثه » *BELLETT*

طراز حديث وشكل مرغوب وايضا سريع الحركة هذه هى سيارة بيليت تحقق رغبتك فى تلك الصفات العديدة الموجودة اليوم سيارة لها معظم الصفات الفريدة من نوعها مع القوة الجديدة مصممة لتناسب الركاب وتريحهم وبها ضمانات اخرى وسرعتها عظيمة وعند التوقف او التشغيل فانها ستمسك بالقوة التى تحتاجها فى بعض الاحيان

ممكن الحصول عليها بمكينة بترول قوة ٦٣ حصان او ديزل قوة ٥٠ حصان وموديلاتها موجودة من نوع ديوالكس وعادى ستاندرد

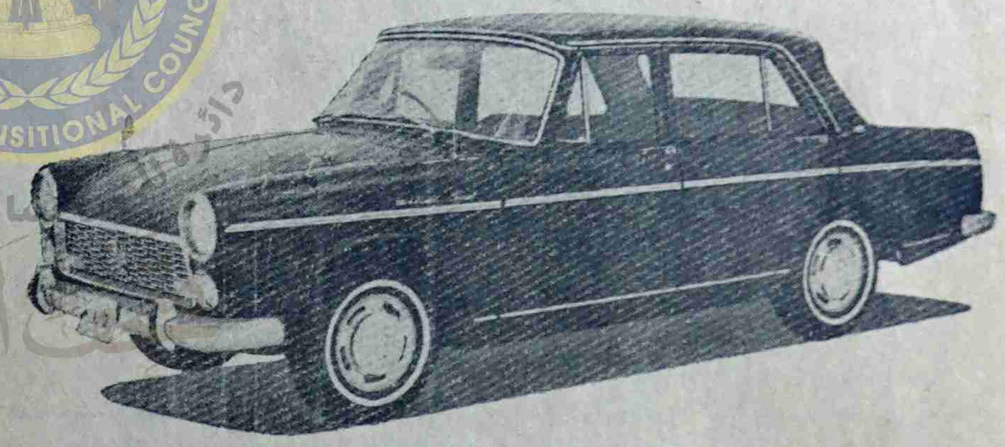

« سيارة بيليل » *BELLEL*

وجدت مع ضخامة الانتاج والتصميم الحديث لسيارة ايسوزو فهذه السيارة التاريخية مزودة بالتصميم الجيد والفخامة والمتانة اللازمة وبالاضافة الى ذلك كله فهى اقتصادية وممكن الحصول عليها بمكينة بترول او ديزل

«سيارة بيليل بوكس» *BELLEL VAN*

سيارة البوكس هذه اقتصادية ويمكن استعمالها للركاب وتصميمها موافق والدخول اليها براحة تامة وكراسيها واطئة ومريحة للغاية ومزودة بابواب وراء تفتح الى اعلا وممكن الحصول عليها بمكينة بترول أو ديزل

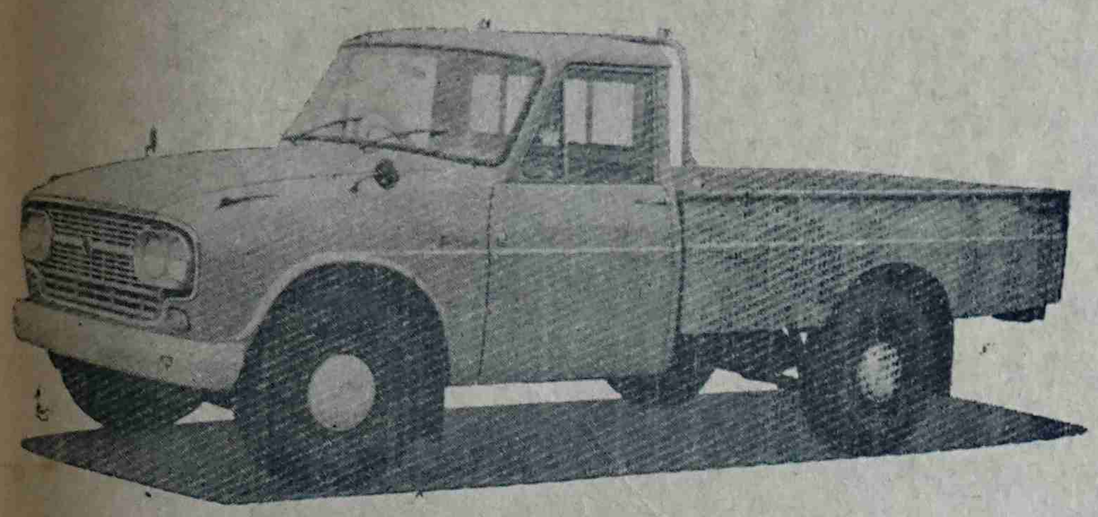

«سيارة حمول موديل الفين» *ELFIN*

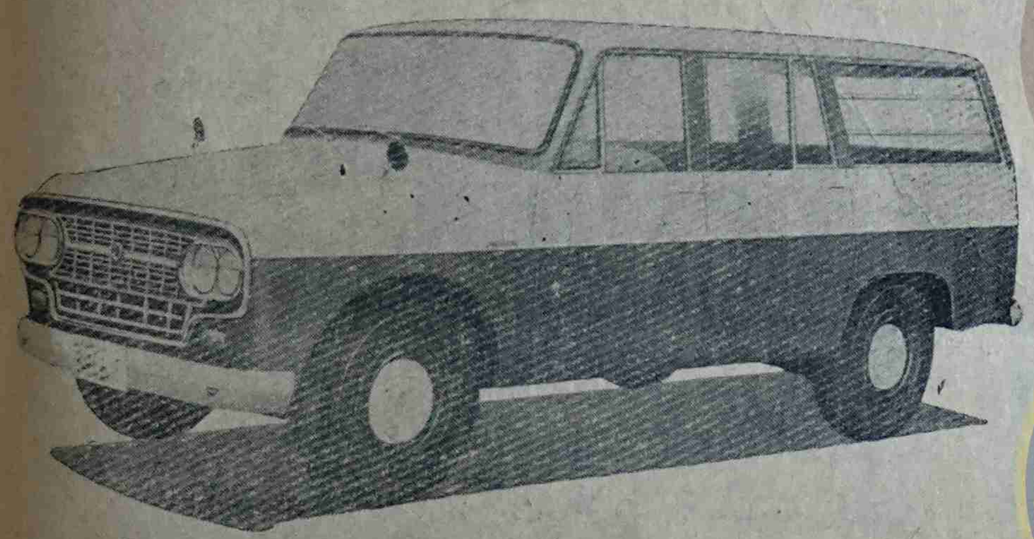

« سيارة ركاب موديل الفين صالون »
'ELFIN, LIGHT VAN

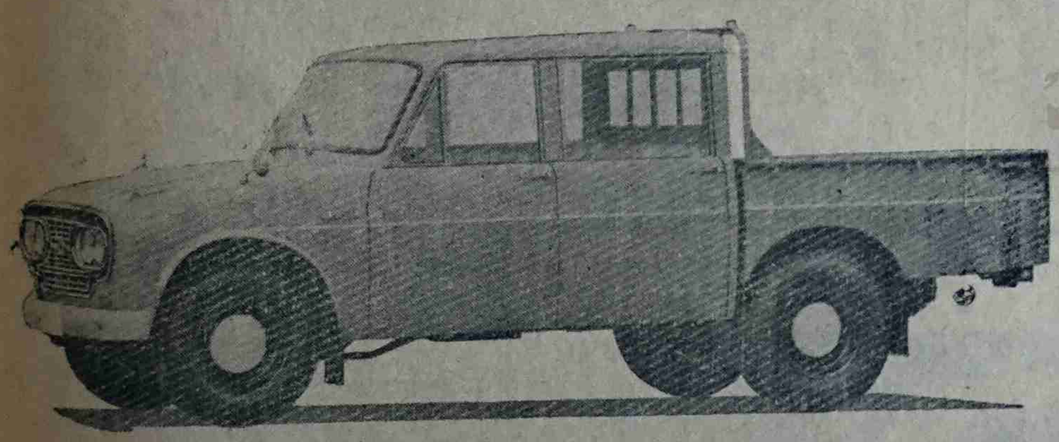

«سيارة ركاب وحمول بغمارتين موديل الفين»
'ELFIN, DOUBLE CAB TRUCK

هذه هى الاخت لسيارة «الف» وجميع مواصفاتها مطابقة لتلك السيارة فعلا عدا شكلها الظاهر ويستعمل كسيارة تجارية من جميع الوجوه وتروقك فى كل الحالات اقتصادية وتقوم بالعمل بكفاءة ومريحة وهذه السيارة لها مركزها لما تتمتع به من ميزات عاليه وقوتها اساسيه جواده فى الحمل وهى موضع الثقه تصميمها ظريف وتشتمل على تهذيب فنى وقد صنعت على غرار اختها سيارة « الف » الشعبيه من انتاج ايسوزو ونوع انتاجها يشتمل على كل الصفات المطلوبه للخدمات الناجحه وتبقى بعد ذلك مكينتها الاقتصاديه ديزل قوة ٦٢ حصان وقابليتها الفائقه وحداثه تصميمها وعظمة قدرتها على السيطرة فى الطريق وتمشى بهدوء كسياره للركاب العاديه .

وسيارة الفين ممكن الحصول عليها ايضا بمكينة بترول قوة ٨٥ حصان وبموديلات بوكس او بغمارتين حسب رغباتكم وتصميمات اخرى فى قمة الامتياز والاقتصاد

المجلس الانتقالي الجنوبي
SOUTHERN TRANSITIONAL COUNCIL
Aden Centre for Studies, Historical Research and Publishing

ISUZU MOTORS
LIMITED

هذه العلامه

رمز الامن والمتانه وقوة الاحتمال
التى هى اهم مميزات سيارات « ايسوزو »

ميون لمنتجات مصانع ايسوزو اليابانيه

تظهر مثل دبل دفريشن والقلابات وناقلات البترول وغيره

موت ص.ب ١٣ الحديده الجمهوريه العربية اليمنيه ص.ب ٦٠٢

ISUZU MO

« سيارة لايت باص » *LIGHT BUS*

سيارة الباص هذه مزوده بنفس مكينة سيارة «ألف» والكبن فوق المكينة والبودى ملائم جدا وواسع الغايه فهو مناسب للجماعات للعنايه بهم وممكن الحصول عليه بمكينه بترول او ديزل

«سيارة حمول ٦ طن موديل تى اكس» *MODEL 'TX'*

سيارة للحمول المترسط والتى تقوم بحمل ماتقوم بحمله السيارات الثقيلة محوطه غمارتها بالزجاج تمكن من الرؤياء على اوسع مدى يضاف الى ذلك ضخامه حجم البودى ولها محول ذو ٦ و٧ سبيد الذى يحول قوة مكينه ١٢٥ حصان ديزل وهذه السيارة مناسبه للنقل القريب وللمسافات البعيدة على السواء قوة جبارة فى الصحراء والسهول والجبال وحمولتها ٦ طن

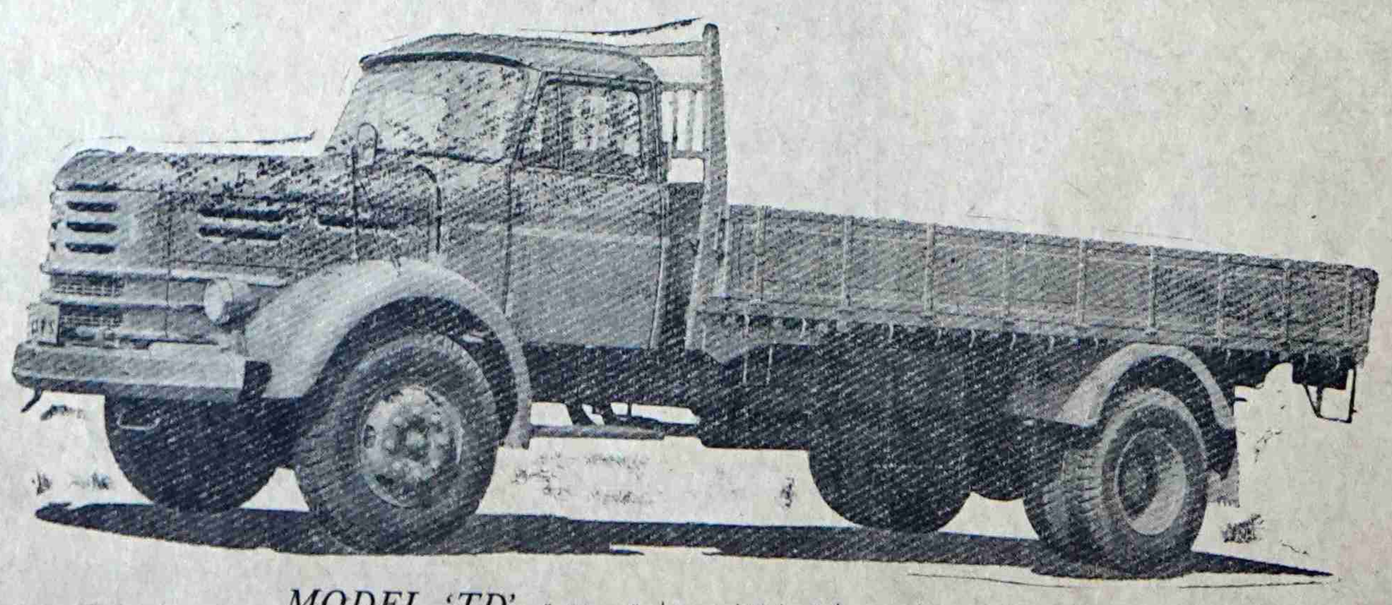

«سيارة حمل ثقيل موديل تى .دى» *MODEL 'TD'*

مزودة بمكينه ديزل قوة ١٩٠ حصان هذه السيارة حمولتها ٨ طن ومظهرها بسيط غير ان لها مقدرة هائلة فى العمل من عدة زوايا وقد صنعت بعناية كبيرة لاستخدامها للحمول الثقيل والنقليات الضخمه .

ازهار واشواك

« بقيه »

ارق الديون بسبب أرضاء نزعه لاواعيه.

ولا أكرهك ايها التاجر ايضا يوم لاتلبى احتياجات المجتمع الذى يدعو الى مسح الجفاف عن على شفاه المحرومين وادخال الطمانينة الى كل قلب . .

لا أكرهك — بايضاح اكثر — يوم لم تستجب للنداء الذى وجهته هذه الصحيفة الى المحسنين من اجل مساعدة الطالب بارادم على العلاج فى الخارج!!

ولا أكرهك ايها القاضى يامن تقضى العمر كله تماطل فى حل القضايا وأسدال الستار على بعضها احيانا بمبرر واهى وبلا مبرر مما يدفع المظلوم — يأسا منك — ان ياخذ حقه بيده بل أكاد اضيف الى مايسبب اضطراب الأمن فى البلاد .

ولا أكرهك ايها الموظف يامن تعمل — عن عمد — على تاخير « واجب » انت مختص به وتدفع لك الدولة راتبا شهريا لقاء تأديتك هذا الواجب لأحد المواطنين — مالم يدفع لك هذا المواطن « حق الشاى » دون أن تتفهم ظرفه وتعرف مدى ماتعانيه اسرته لا أكرهك رغم ان الذين يتعرضون لأهمالك هذا هم دائما الفقرا من الطبقه الكادحة !

ولا أكرهك ايها العضو المنتخب فى المجلس البلدى يامن ادعيت — ابان الانتخابات — انك ستعمل من أجل تحقيق المشاريع العمرانيه المختلفة فى هذه المدينه لا أكرهك يوم نسيت الآمال العريضه التى كان يعلقها عليك كل الذين انتخبوك من شعب هذه المدينه .

أجل : لا أكره هؤلا . . لكنى أكره الزمن !

الزمن الذى وضع فى نفسى أنسانا كبيرا يستطيع ان يفهم ويعقل ويستطيع ان يرى كل هؤلا . .

لماذا اذن ايها الزمن لم تتوقف؟ لماذا لم تترك الهامات الكبيرة من الفرح تطفو فوق هاماتنا وتتركنا لا نعير بالا لكل ما يجرى امام مرأى ومسمع منا؟!!

للفن ايضا

الفنان عبدالله محمد باحميد باوزير من خير من عرفت واحببت واحترمت فى أسرة الفن عندنا لخلقه الدمث وثقافته وأولا لصوته العاطفى الحنون الذى يهز القلوب طربا ونشوه . لقد مضت مدة لم نلتق به فى الحفلات او نسمع عنه فى الاذاعات .

لم نعد نسمع — بواسطة اشرطة التسجيل — ألا صدى الالحان التى اداها فى الحفلات التى يندر ان يشترك فيها وليس هناك اى جديد يجعلنا نحس ان الوتر الرنان لازالت تنبض فيه حرارة الرنين .

هل قدر لهذا الوتر الجميل ان يختفى هل قدر له أن تذوب على خيوطه الحريريه الحان ننتظر ان تمر على قيثارته اجمل صدى واروع لحون .

ان ابتعاد [البلحيد] عن ميدان الغناء بالرغم من كفاءته وموهبته يحيرنى لماذا لا يخرج من عزلته ويقدم لنا آيات رائعة من الألحان والاغنيات . . ان الاعتبارات الشخصية ينبغى الا تقف امام الكفاءه والموهبة على الاطلاق .

وقابلت البلحيد وسألته السبب؟ قال :

ان استقالته من التقاليد حديثه عهد وانه سيدخل عالم التلحين، وهذه الايام يخطط لنفسه برنامجا معينا ليبنى على أساسه مستقبله الفنى .

أذن : ترقبوه . . فالأيام القادمة ايامه .

« عزيز الثعالبى »

من الاعماق

* نادى الاتحاد الرياضى بالغيل يتقدم بأحر تهانيه القلبية الى العضو عوض مبارك عبيدون بمناسبة زواجه بالغيل ؛ وبالرفا والبنين .

* نهنىء صهرنا عوض سالمين مسجدى بمولوده الجديد داعين الله له بالصحة والسعادة، والف مبروك .

عبد الله سالم باقحوم و صالح سعيد باقحوم وعلى سالم باقحوم .

من الاغنيات الحماسية

كلمه

كلمات : شاعر من القاهرة

لحن واداء الفنان :

احمد قاسم

جيش الناصر هل هلاله
راح للظلم وهد جباله
نور الحق منور هامته
لما اليمنى صحى من نومته
سار فى طريقه مع السلال
لما رفع له الرأيه جمال
يحيا جمال . . عاش السلال

* * *

فوج وراء فوج بتقولنا بنصره
أهلا بيكم . .
صرواح بتشهد على بطولتكم
الله عليكم . .
من سراديب الظلم المارد
شق طريقه بقوه وسار
نادى اليمنى أخوه العربى
خده بالحضن فى خط النار
سار فى طريقه مع السلال
لما رفع له الرأيه جمال
يحيا جمال . . عاش السلال

هدايا قيمة داخل كل علبة
صابون كيد
فرصة عظيمة لكل مشترى سيجد هدية داخل كل علبة
صابون كيد
• يعطيك رغوة اوفر
• ينظف الغسيل والاوانى
• وغسيله انصع بياضا
Kid 44 doppia scatola
سعيد محمد باغابرة العمودى
الوكيل بعدن والمحميات . ص ب ١٥٢

ارباب السفن والزراعة يفضلون
استعمال مكاين : لستر
قوة ٦ — و ٧ ونصف — و ٨ — و ١٢ خيل
المكاين التى اكتسبت الشهرة الواسعة فى جميع انحاء حضرموت وعدن والجنوب بأسره لمتانتها وجودتها ومقاومتها لجميع الطوارىء
أطلبها من محل الوكيل بالمكلا - حضرموت
غلام على اسماعيل عبد الرحمن
كما توجد لدى الوكيل جميع قطع الغيار باسعار مناسبه

كلورايد
CHLORIDE
كلورايد أقوى البطاريات فى العالم واكثر مدة للاستعمال
كلورايد
انتاج أكبر المصانع فى العالم
أيها المالك الكريم :
لاتدع الفرصة تفوتك بان تستعمل لسيارتك بطاريه « كلورايد » أنها المتينة والقوية وطويلة المدى وزهيدة الثمن تجدونها لدينا لمختلف السيارات اللورى والصغيره
مستودع شريف العمومى
على الشارع الرئيسى بالمكلا — وطريق السكرتارية

يا الحضرمى وقت العمل قد حان

للشاعر الشعبى :

محمد احمد بن هاوى باوزير

أبديت بك يافـــرد يامنـان ... يامنطلع باسرار جـم مخفيـة
سألك بذاتك ياعظيم الشان ... عجـــل بنفحه للعـرب وفريه
دنيا الندم كل من عليها فان ... والارض تبقى خاويـه وخاليه
سبحان ربك كون الانسـان ... من طين وأرزاق الأمم محصية
ماقال ذا أبيض وذا سودان ... نحن سوى فى الأصل والجنسيه
صلوا على احمد نسل من عدنان ... ماخضبت الاشجار فى البريه
والآل أهـل الصدق والايمـان ... وعـلى صحابـه بكـرة وعشيـه
حياكم الله ياعـرب ردفان ... ياالى شملتـوا ثـورة الحريـة
جبقوا المضيـع من عيال الجان ... بالبـــاس والقـوة وبالزنديـه
دحروا العدو من ساحة الميدان ... هنوه لكـم يامخلصين النيـه
كل من يريد العـــز مايهتان ... العـز تحت الرأيـــه العربيه
حى عدن ورجالها الشجعان ... يحيا الجنوب ورجاله الحربية
كمـران اتخاطب جبل شمسـان ... بـكلام سرى واللغـة سريـه
غاصوا وجابوا اللول والمرجان ... ودبـروا خطـه لهـم حربيـه
يالحـج والفضـلى ويـابيحان ... يالمولقى شف أرضكم محمية
واليافعى بعطيـه نـا نيشـان ... يومه يـكافح بكـــرة وعشيه
يالحضرمى وقت العمل قد حان ... قم فك جبهه حاكمه وقويه
خـــل المعلم يسمـع المـدان ... أن عاد شىء فى خاطرك حنيه
شى الأرض تتفجر كما البركان ... كلن ينـادى يطلـب الحرية !
صيحوا على المهـره وعا الجيران ... وان عاد حد مامعه خبر ودريه
صيحوا على الشيبه وعا الشبـان ... قولوا لهم وصلت كتب وهديـه
وتماهـدوا من خان له لاكان ... لازم نصون الراعيـــه البدويه
نحن عرب والأصل من قحطان ... مانحمـل الشينـه ولا الشقيـة
خلوه يتعـــوذ من الشيطان ... برصاص وقنابـــل معى يدويـه
ومعى مدافـــع مالهـا دخان ... من مصر صنعوها عرب مصريه
الله يخلى الصين واليابان ... بانشترى بالقرش والروبيـــه
كـوبا صديقتنا وهندستان ... أيضا مـع ألمانيـــا الشرقية !
تبر الذهب واحـــد فى الغيران ... وكنوز فى أرض العرب مخفية
لكن جالس فوقها ثعبان ؟ ... ملقين ترويحه لهـا وسرية
أين المهندس أين شركـــة بان ... اين الذى هـو مندعى العقليـه
ماشيدوا فى القصـــر والروشان ... ولقو سواسه حـــاكمة وقويه
والبيت مايصلح بلا حـلان ... اللاب صالح تصلـح الذريه ! !
كل من رفع راسه وقع سلطان ... وقال كونوا لى خدم ورعيـــه
وجاب له عشـــرة من الغشمان ... ماتفند الشاهى من البنيـــه
وقال ذا حقى وجدى . . كان ... من قبـل له سلطه وله منيـة
محـد عـدل فى الكيل والميزان ... ولا لقـــوا خطه لنـا مرضيه
حد فى دفا يمسى وحـد بردان ... وحد من الدنيا بغى الفكيه!
نحنا نشابـه من بنى العريـان ... لامصنعه معنا ولا كليـه
لحـد صنـع ابره ولافنجان ؟ ... وحد صنع له القنبله الذريـــة
ودفـاعنا بالترس والميـدان ... وحد معـــه بندق بلاجنبيه
وفى المساجـد تفقـــع الطيران ... وحد قفى بطنه بغى له ديـه
وعاد فينـا الذل والخـذلان ... وعقول شتى والقلوب مجفية
كاين رفع رأسه وشل الدان ... كلن طلق من حلقه المريـــة
والحضرمى ضايع بلا سكان ... مثل السفينة مالها بحرية !

هـذى الصراحة قلتها فى الآن ... ولماد بلقى فى كلامى ليه
ان شى حماسه فيك وحميدان ... بـانقلب السدة لكم نجدية ! !
اشكال قد شفت العـذاب والوان ... كمين حـــر يتحمل الشقية
مابغيت لا سـالم ولا سلـمان ... قصدى وقصد النـاس جمهوريه
ولى زمان الكذب والبهتان ... ومن النكد شو كبودنـا مشويه
ما اليوم بعد الخوف جاءنا المان ... ذا جيل متنور وامـــه حيـه
وأهـل المدن مارامـوا البدوان ... والبدو من سابق زمن سـكان
واليوم رجعوا فى تعب وأذيـه ... وهم دفـاع الشعب فى البريـه
البدو من سابق زمن سـكان ... وهم لهـا لا أشتملت النـيران
وهم دفـاع الشعب فى البريـه ... وكم وكم راحوا فداء وضحيه
وهم لهـا لا أشتملت النـيران ... لقواقصص ضحكوا على الهبلان
وكم وكم راحوا فداء وضحيه ... شافوا البنيه عـــاجزه وغبيه
لقواقصص ضحكوا على الهبلان ... لاأهلها قامـوا ولا الجيران
شافوا البنيه عـــاجزه وغبيه ... لامجـوره فيهم ولا أهليـــه
لاأهلها قامـوا ولا الجيران ... وفـلان مستقامن على فلتـان
لامجـوره فيهم ولا أهليـــه ... كاين يبغى حاجتـه مقضية
وفـلان مستقامن على فلتـان ... واهل السياسة قسموا الاوطان
كاين يبغى حاجتـه مقضية ... ذا حضـرمى قالوا وذا مهريـه
واهل السياسة قسموا الاوطان ... وذا عراقى من بـنى مروان
ذا حضـرمى قالوا وذا مهريـه ... وخرجوا لبنـــان من سوريه
وذا عراقى من بـنى مروان ... ومصر فصلوهـا من السودان
وخرجوا لبنـــان من سوريه ... هـذا سياسة بينهم محكيه
ومصر فصلوهـا من السودان ... وأهـل السفينة حصـلوا ربـان
هـذا سياسة بينهم محكيه ... والشور واحد هويا البحريـه
وأهـل السفينة حصـلوا ربـان ... ايـران لى خلفت وباكستان
والشور واحد هويا البحريـه ... والثـــالثـة الدولة التركيه
ايـران لى خلفت وباكستان ... كل من تمـرد وأعلن العصيان
والثـــالثـة الدولة التركيه ... له يـوم باجيبـه بحسن النيـة
كل من تمـرد وأعلن العصيان ... نحن خوه فى الدين والايمان
له يـوم باجيبـه بحسن النيـة ... ماحد بغى شىء مصلحه شخصيه
نحن خوه فى الدين والايمان ... المصلحـه بانحـرر الاوطـــان
ماحد بغى شىء مصلحه شخصيه ... وأرض العرب للأمـه العربيـه
المصلحـه بانحـرر الاوطـــان ... أهل المصالح شغلهم قـد بان
وأرض العرب للأمـه العربيـه ... حبوا الطمع تبعـوا دول غربيه
أهل المصالح شغلهم قـد بان ... شعوب محرومه بهـا حرمـان
حبوا الطمع تبعـوا دول غربيه ... العز هـذا من بغـى العزيـــة
شعوب محرومه بهـا حرمـان ... والملك ملكه الواحد الرحمان
العز هـذا من بغـى العزيـــة ... والحكم لـه والشكر والنيـه
والملك ملكه الواحد الرحمان ... وختمهـــا بالنـار والدخـــان
والحكم لـه والشكر والنيـه ... والمدفـــع الهدار ملقى ريـه
وختمهـــا بالنـار والدخـــان ... محمد احمد بن هاوى باوزير
والمدفـــع الهدار ملقى ريـه

الشركة الاهلية للكهرباء المحدودة بشبام

اعـــلان

تعلن الشركة الاهلية للكهرباء المحدودة بشبام بأن حكومة السلطنه الكثيريه قد سمحت للشركه بمد التيار الكهربائى من شبام الى منطقة الحوطه ووقعت الشركة مع الحكومه بهذا اتفاقيه بتاريخ ٢٨ اكتوبر ٦٤ وعليه فنحن نشعر الساده فى الوطن والمهجر الذين سجلوا اسهمهم لدى لجنه مشروع كهربا الحوطه ان يتصلو فورا بمكتب فرع الشركة بالحوطه لدفع قيمة اسهمهم كاملة ١٠٠/١٠٠ وستكون للاولويه فى الدفع اهميتها حتى يتسنى للشركه العمل على مد التيار بأسرع مدة ممكنه « الادارة »

ادارة الهجرة والجوازات — المكلا

التاريخ ١٩ جماد ثان ١٣٨٤ هـ الرقم (١) لعام ١٩٦٤ م

الموافق ٢٥ أكتوبـر ١٩٦٤ م

اعـــلان

ترجو ادارة الهجرة والجوازات بالدولة القعيطية من كافة المسئولين بالدوائر الحكومية والمحال التجارية والمهنية ان يرتبطوا بقانون الهجره لعام ٦٣ / ١٩٦٤ م عند طلب توظيف فى الدوائر الحكومية او المحال التجارية والمهنية وذلك بأن تعطى الأولويه فى التوظيف لابناء البلاد من خريجى المدارس الحكومية بواسطـة مكتب التخديم — ومن ذوى الخبرة الفنيه من المواطنـين الذين لديهم المؤهلات لذلك . . وفى حـالة طلب توظيف شخص من ذوى المؤهلات الفنيه من الاجانب لعدم وجود من يستطيع القيام بالعمل الفنى المطلوب من بين المواطنين فان ادارة الهجرة سوف لاتسمح بالترخيص للاجنبى بالعمل فى البلاد حتى تتأكد من انه لايوجد بين المواطنين من يستطيع القيام بالعمل المطلوب وذلك بالاء لان المواطنين عن نوع العمل المطلوب والمرتب المقرر له والمؤهلات المطلوبه واذا لم يتقدم احد من المواطنين لذلك فى مدة اقصاها اسبوعين من تاريخ نشر الاعلان فى الصحف المحلية فانه سوف ينظر فى طلب اشتغال الاجنبى فى العمل المطلوب وسوف يلزم طالب الترخيص فى ان يدرب احد المواطنين الراغبين عـلى العمل نفسه ليتمكن المواطن من انهاء مؤهلاته . . وينبغى ان يكون الاعلان وتقديم الطلب وتدريب المواطن الراغب فى ذلك بأشراف ادارة الهجرة والجوازات . وهذا لاينطبق على من ترى الحكومة جلبهم من الخارج لخدمة المصلحة العامه .

وبما ان هذه الادارة تهدف من وراء هـذا اعطاء الفرص للمواطنين للعمل فى بلادهم وتوسيع معلوماتهم فاننا نامل ان يساعدنا فى هذه الخطوة جميع المسؤلين فى المصالح الحكوميه والمحال التجارية والمهنية .

كما نرجو من المواطنين ان يتعاونوا معنا للابلاغ عن أى مخالفه لم تتمكن سلطه الهجرة من الوقوف عليها .

مدير الهجرة والجوازات

تباع بطاقات « مايطلبه المستمعون » مع طوابعها اللازمـــه
« بمكتبـــة الشعب » بالمكـــلا

في الملعب

اتحاد الغيل يهزم منتخب المدارس

على ملعب المدرسة الوسطى بالغيل تقابل عصر يوم الجمعة الماضى فريق نادى الاتحاد مع منتخب المدارس فى مباراة شيقة حضرها جمع غفير من الناس وقد تبادل الفريقان الهجمات الا ان الاتحاد كان اكثر سيطرة على على اللعب وخاصة فى الشوط الأول حيث استطاع تسجيل اصابة بعد حوالى ربع ساعة وفى الشوط الثانى أحرز الاتحاد اصابته الثانية بعد عشر دقائق غير انه لم يمض بعض الوقت حتى سجل المنتخب اصابته الأولى ومنها شدد من هجماته محاولا تسديد هدف التعادل لكنه لم يفلح فى ذلك فاحتفظ الاتحاد باصابتيه فى المنتخب مقابل اصابة واحدة .

هذا وكان لاعب الاتحاد القدير ـ عوض عبيدون ـ نجم هذه المباراة التى شارك فيها مع الاتحاد لاعبان من شباب الغيل تحقيقا وتأكيدا للتعاون بينهما كما لوحظ اشتراك اللاعب (سالم غيثان) بعد انسحابه من نادى الشعب ورجوعه الى نادى الاتحاد .

انتخاب لجنة

جديدة للجمعية الرياضية

توافدت مساء يوم الخميس الماضى وفود الأندية الرياضية الاثنى عشر من الشحر والغيل والمكلا على مقر المجلس البلدى بالعاصمة تلبية للدعوة التى وجهتها اللجنة الانتقالية للجمعية الرياضية لانتخاب لجنة جديدة للفترة القادمة بعد أن أنهت تلك اللجنة بنجاح الأعمال والمهام الموكلة اليها وفى تمام الساعة السابعة افتتح رئيس هذه اللجنه السيد عوض سالم بامطرف الجلسة بكلمة مطولة استعرض فيها أهم الانجازات التى حققتها لجنته خلال الفترة الانتقاليه القصيرة الماضيه بدأها بقوله « انها الفرصة سعيدة بل وتاريخية ان نجتمع هذه الليلة لنؤكد لكم ان ارادتكم قد تحققت وان الليالى التى قضيتموها فى البحث والمناقشه قد أثمرت هذا الدستور الذى اصبح حقيقة واقعة لأنكم تجتمعون هذا المساء لتضعوا احدى مواده موضع التنفيذ » وبعد ان استطرد فى ذكر بعض الاعمال التى باشرت الجمعيه بتنفيذها أكد ان انجاز الدستور كان أهمها فقال : « ان هذا العمل هو من أهم الأعمال التى انجزت بالنسبة للجمعيه الانتقاليه لأن الدستور هو روح الجمعيه وبدونه تبقى الجمعيه مجرد هيكل بدون عضلات لأن الكلمات تبقى حبرا على ورق اذا لم تجد الأداة التنفيذيه التى تحترم وتقدس الدستور وتضعه موضع التنفيذ دون تردد أو وجل » وتحدث عن النشاط الرياضى فقال «ان المباريات الرياضيه استؤنفت فى هذه الفترة فى ظروف قاسيه جدا وفى جو محموم وخاصة فيما يتعلق بالملعب البلدى الجديد واستطعنا بالتعاون مع الانديه حل كل المشاكل التى اعترضتنا . لقد كنا فى هذه الفترة مرآة عاكسه لارادتكم ورغبتكم ؛ لم نقدم على أى خطوة الا ورجعنا اليكم من أجل الوصول الى حلول أفضل وكان آخر ذروة النشاط الرياضى قدوم فريق الشباب المدنى الى المكلا بدعوة من نادى الوحدة وقد تعاونت الجمعيه مع النادى المذكور لانجاح هذه الزيارة وشاركت بدورها لكى يأخذ الفريق الضيف فكرة طيبة ورائعه عن بلدنا العزيز» ثم أنهى كلمته بقوله: « وأخيرا اسمحوا لى مرة أخرى ان أقول اننى اشعر بالخجل وبالخجل الشديد اذ أقف امامكم لأسرد عليكم هذه التفاصيل التى هى فى حقيقتها جزء من الواجب الملقى على عاتقنا كشباب يتمنى ان يقدم الكثير من الأعمال فى كل مايعود بالخير والتقدم لهذا الجزء من الوطن العربى الكبير » .

وقد قوبلت هذه الكلمه بالتصفيق الحاد ثم غادرت اللجنه الانتقالية المكان لتفسح المجال لممثلى الأنديه لانتخاب اللجنه الجديدة وكانت كما يلى:

عمر محمد بن سهيلان	رئيس
سالم عبد الله بامطرف	نائب رئيس
صالح عبد الله اليمانى	سكرتير
صالح بادويلان	أمينا للمال
على عوض باصالح	مراقب رياضى

« الرسالة التربويه »

اصدرت مصلحة المعارف القعيطية بالمكلا ؛ نشره شهرية جديدة اسمتها (الرسالة التربويه) .

وقد صدر العدد الاول منها فى مستهل هذا الشهر وكان حافلا بالمقالات والموضوعات التربويه والعلمية والطرائف وغيرها .

وكان اخراج العدد وتبويب مقالاته متمشيا مع الفن الصحفى وهو جهد يستحق الشكر والتقدير .

غرفة المعلمين

نشطت غرفة المعلمين بالمكلا فى الاسابيع القليله الماضية فى اقامة بعض المحاضرات .

وقد جاء هذا النشاط فى اعقاب انتخاب اللجنة الادارية الجديده . ويؤمل فى ان يستمر هذا النشاط الثقافى ليحقق الثمرة المرجوة منه .

ان غرفة المعلمين وحدها هى التى تستطيع بامكانياتها أن تهيء مثل هذا الجو الملائم للمناقشات الفكرية والادبية والاجتماعية .

فالى مزيد من النشاط .

نداء الى المحسنين

تكونت فى قرية [الخبه] بالقطن لجنة من المشائخ سالم على باخميس أمام المسجد وفرج عنبر وفرج خميس آل باخميس وذلك لجمع التبرعات لاعادة بناء مسجد الخبه الوحيد فى شكل حديث وواسع .

وقد قامت هذه اللجنه بارسال خطابات الى بعض الاخوة الحضارم فى جده والرياض والمدينة المنورة بالمملكة العربية السعوديه وكذلك الى الكويت وممباسا وزنجبار ومقدشوه وعدن والمكلا تطلب اليهم التبرع لهذا المشروع الخيرى خاصه وان هذا المسجد صغير لا يتسع للمصلين من سكان القريه الذين زاد عددهم بالاضافه الى الخراب الذى لحقه كما أنه ليس للمسجد اوقاف على الاطلاق .

فالرجاء من المحسنين ان يبادروا بارسال تبرعاتهم ، وان الله يجزى من احسن عملا .

« لجنة المشروع بالخبه »

مدير الشركة يقول : « بقية »

الاولى فى وقت واحد عندما تتحدد مواقع تنقيب جديدة . ولم يذكر ويست تلك المواقع او زمن الحفر القادم لان ذلك كما قال يتوقف على نتائج الفحوص .

وتجرى فى الوقت الحاضر عمليات السايزميك فى مناطق الامتياز . وهذه العمليات مستمره منذ ان انتهت عمليات المسح الجيولوجى . وأكد الزبيدى اهتمام الشركة وحرصها الشديد على الحصول على البترول وانه لاصحة لما يتردد من انه ربما كانت هناك عوامل سياسيه تعوق استمرار العمل بطريقه افضل .

هذا وقد عاد موظفو هيئة الزيت وممثلو الصحافه وكبار موظفى شركة الزيت الى مطار الريان بعد الظهر . وقد استأنف المستر ويست وصحبه سفرهم الى عدن بالطائرة .

تصريحات هامة (بقية)

حكومتكم هل أنبتم عنكم احدا لمقابلة تلك الوفود اثناء غيابكم ؟

ـ لقد فهمت من برقيه وردت من اللجنه التحضيريه للوفود القادمه ان اول اجتماع سيعقد مع رجال الحكومه سيكون يوم ٢٣ / ١١ / ٦٤ فاذا تأخر وصولى عن ذلك التاريخ سيقوم نائب الوزير مع اعضاء المجلس بترتيب مقابلتهم والتفاهم معهم . وآمل أن أعود فى متسع من الوقت لاشارك فى المناقشات التى ستجريها الوفود مع الحكومه والتى ارجو مخلصا ان تكون مناقشات هادفه ومفيدة حتى تعم نتائجها مصلحه الشعب الحضرمى بأسره فى حاضره ومستقبله . والله ولى التوفيق .

منافق فى سيؤن

آن للعمال ان يركلوه

[فى العدد القادم]

---

٣ اهداف لوفود الالوية القعيطيه !!

تحدثت النشرة الشهرية لنادى التعاون بشبام فى عدد نوفمبر (الحالى) عن أهداف الحركه الجديدة التى اطلقت على نفسها اسم « اللجنة التحضيريه للقوى الشعبيه » .

فقد جاء تحت كلمة «وجهة نظر» ان اهداف الحركة تتلخص فيما يلى :

١) بحث المعاهدات التى تربطنا ببريطانيا .

٢) قيام حزب واحد

٣) العمل لما فيه المصلحه العامة .

وقالت : ان وضع الحركه من الآن تحت الحكم والادانه أمر سابق لأوانه لذلك ننتظر حتى يتم اجتماع الوفود بكاملها فى المكلا . وان وجود الحركه فى حد ذاته أمر فى الامكان استغلاله لمدى أكبر من الحيز الذى حصرت نفسها فيه . وعلينا كمواطنين التوجيه بامدادها بالفكرة الصائبة والرأى السديد ولا نظن الا انها مستجيبة لكل نقد بناء حتى تكون جديرة بالاسم الذى ادعته من تجميع القوى الشعبيه .

* * *

لجنة « الحكام الرياضيين »

تكونت مساء يوم الاثنين الماضى « لجنه الحكام » للجمعيه الرياضيه تمشيا مع مواد الدستور .

وتتألف هذه اللجنه من :

١) صالح محمد الناخبى (رئيسا)

٢) صالح عبد الرحمن المفلحى سكرتيرا

٣) سعيد بديوى (عضوا)

الى جنة الخلد

موظفو ادارة الجمارك والميناء يتقدمون باصدق التعازى الى زميلهم محفوظ ابو بكر عمير فى وفاة والده المغفور له . داعين الله للفقيد بالرحمه ولاهله بالصبر والسلوان .

وانا لله وانا اليه راجعون .

* * *

الطليعة

صحيفة سياسية جامعه

رئيس التحرير المسئول

احمد عوض باوزير

الاشتراكات

حضرموت وعدن «عادى»	٢٥ ش
« جوى»	٣٥
الاقطار العربية وبلدان شرق افريقيا	٦٠ ش
اوروبا والشرق الاقصى والهند	٧٥

تقبل الاذونات البريدية او الحوالات المصرفيه او التجارية

الصائغ على عبد الله العمارى

قسم دى شارع رقم ٤ عدن تليفون رقم ٣٢٦٤

ADEN
CRATER
Phone 3264

Ali Abdulla Al-Amari
GOLDSMITH

Sec. D, St. No. 4,

طبعت بدار الطليعة بالمكلا