مؤامرات كبرى على النقابات الوطنية
مصروفات لشراء الضمائر لتسجيل نقابات مزيفة

الوحدة - الحرية - الاشتراكية

العمال

AL OMAL. Reg. No. 56

لسان حال المؤتمر العمالي، بعدن

العدد ٧ السنة الأولى الثمن ٥٠ سنت

الأربعاء ٧ مارس ١٩٦٢ ١ شوال ١٣٨١

heraM th 7 1962

أستطاع المؤتمر العمالي أخيراً أن يجمع خيوط مؤامرة قذرة تستهدف القضاء على التماسك النقابي داخل المؤتمر العمالي .. وإبراز نقابات مزيفة . وتشكيل إتحاد عام ترسم سياسته عناصر عرفت بحقدها وكراهيتها للمؤتمر العمالي ..

وأصبح لدى المؤتمر العمالي من الدلائل ماتشير بأن أحد الأفراد المتآمرين قد قدم مبلغ ثمانمائة شلن لسبعة من العمال لتسجيل نقابة جديدة .. ووعدهم بالمزيد من المال والنفوذ في حالة مساعدته على تسجيل نقابة جديدة لهم ..

وعرف العمال ونقاباتهم بأن النقابتين الإنفصاليتين الهزيلتين قد تم تسجيلها في فترة وجيزة .. دون أن يعرف أعضاء المجلسين الإداريين فيها تفاصيل دستور هاتين النقابتين في الوقت الذي يماطل مسجل النقابات في منح النقابة العامة لعمال البترول ترخيصاً سبق وأن قدم الطلب له منذ أكثر من ستة أشهر ..

أمام هذه الفضائح الخطيرة أرق المؤتمر العمالي إلى الاتحادات الدولية مطالباً تشكيل لجنة من مكتب العمل الدولي للنظر في تآمر جهات رسمية ضد حرية التنظيم النقابي .. وقد أثير هذا الموضوع مؤخراً في مجلس العموم البريطاني وفي الصحافة البريطانية ؟

المؤتمر يهنىء سجناء العمال بالعيد

بعث الأمين العام للمؤتمر ببطاقات تهاني العيد لجميع السجناء النقابيين نزلاء سجن عدن المركزي .. أعرب لهم عن خالص تمنيات وتحيات إخوانهم معيداً لهم العهد على المضي في طريق النضال حتى النصر .. هذا وقد وزعت نقابة القوات المسلحة الهدايا والاعانات لعائلات وأولاد المعتقلين الخمسة أعضاء لجنة الطوارىء. كما قدمت جمعية المرأة العربية البسة للاطفال كتبرع من عضوات الجمعية .

* * *

نحن الشعب

تستقبل جماهير الشعب العربي فرصة عيد الفطر المبارك بالمزيد من البشر والسعادة والشعور بالمسؤولية الكبرى الملقاة على عاتق الأمة العربية المناضلة لتحقيق حريتها ووحدتها والمجتمع الإشتراكي العادل ..

في الجزائر يسقط عشرات الشهداء من أبناء العروبة في سبيل الذود عن كرامة التراب الجزائري وحق سيادة العرب على أرضهم ..

وفي المغرب وسوريا وليبيا تقود الطليعة العربية معركتها الباسلة ضد الرجعية المحلية المتآمرة لتفرض مجتمعاً إشتراكياً عادلا ..

وفي الجمهورية العربية المتحدة تسير قافلة العزة والكرامة نحو أهدافها بأقدام راسخة وإيمان عميق بالمستقبل ..

وما يجري اليوم في السعودية وإمارات الخليج ومنطقتنا اليمنية من سباق في الزمن تستميت فيه الرجعية والاستعمار لتثبيت أقدامها . بواسطة الجلد والقتل والقمع تارة .. والتدرج الدستوري والوزارات المزيفة والإنتخابات الباهته تارة أخرى . . يجعل المواطن العربي المناضل يكبر الواجب المفروض عليه أمام نفسه وجيله .. ووطنه .. وتحفزه أكثر وأكثر على الوقوف الكامل بجانب المبادىء الوطنية العليا والإستماته في النضال من أجلها ..

وهذه أفواج عمالنا الأبطال الذين عاهدوا أنفسهم على خدمة حركتهم ؛ ومؤتمرهم العمالي . ووطنهم العربي يقضون أجمل أيام السنة في السجن المركزي يدفعون ضريبة لابد منها لتنتصر المبادىء ويسقط الأعداء صرعى حقدهم وتآمرهم ..

إن عيد الفطر المبارك يشهد اليوم بأن قادة النقابات يدفعون مايملكون من مال ووقت وحرية فداء لنقاباتهم ومؤتمرهم ووطنهم. وهاهم النقابيين مرشد والعبيد وفضل اللحجي والرباطي والهمامي وعبدالله محمد إبراهيم وعثمان سيف سعيد نزلاء سجن عدن المركزي حيث نزل من قبلهم عشرات السجناء النقابيين الذين أكدوا للشعب هنا عن عزمهم في مواصلة الجهاد والنضال حتى ينتصر الحق .. ويسحق الباطل .. ويحقق شعبنا العربي هنا حقه في تقرير مصيره ووحدته ..

ونصر الشعب محقق وقريب

وكل عام وأنتم في خير ؟

بيان من الرابطة الطلابية العربية الى الطلبة والطالبات

أصدرت الرابطة الطلابية العربية بياناً موجهاً إلى الطلبة والطالبات جاء فيه :—

« لقد قامت رابطتكم من صميم هذه الانتفاضة المباركة لتعبر عن إصالة واقعكم الطلابي الحقيقي في هذه المنطقة ، ولتنظم أعمالكم وترعى حقوقكم وتقوم بتمثيلكم ، وتحقق كافة أغراضكم الطلابية الشريفة » .

وجاء فيه :—

« لقد أنشغلت الرابطة في تنظيم مجلس الادارة وإنتخابه على أسس سليمة ؛ وفي تنظيم اللجان الفرعية العاملة في المدارس بعد إنضمام كلية بلقيس . . ومن أجل هذا عقدت الرابطة عدة إجتماعات لأعضاء الهيئة التأسيسية في مختلف المدارس ؛ كل مدرسة لوحدها لانتخاب مجلس الادارة الأول وقد تم إنتخابه من الطلبة والطالبات ..

اخبار طلابية

* في صباح الجمعة الماضي حكمت محكمة التواهي بالسجن على طالبين وهما أحمد بن أحمد الضالعي وخالد محمد لمدة ثلاثة أشهر بتهمة اشتراكهما في الاضراب الطلابي ؛ والجدير بالذكر أن عدداً من الآباء قد تعاونوا على دفع نفقات الدفاع .

* تم تسفير وإعتقال وسجن عدد من الطلاب الذين اشتركوا في الأضراب الطلابي . . وقد كان لهذه الاجراءات — أثرها البالغ بين الأوساط الطلابية وزيادة السخط والنقمة من موقف الحكومة المتعنت الذي زاد الأمور تعقيداً .

بدون سبب !

بلغنا إن الشيخ محمد بن سالم البيحاني قد أتخذ قراراً بفصل ثلاثة من مدرسي المعهد العلمي الاسلامي بدون إبداء الأسباب والمفصولون هم الأساتذة علي السلامي وسالم زين ونور الدين قاسم .

وقد أستنكرت النقابة العامة للمعلمين هذا التصرف في جلستها المنعقدة يوم ٤ مارس المنصرم . وستعمل على إتخاذ الاجراءات التي تراها ملائمة .

صلات العيد

أقيمت صلاة العيد كالعادة في الساحة الكبرى للمؤتمر العمالي وأستمع المصلون إلى خطيب المؤتمر وهو يتناول مشاكل حياتنا .. ويشيد بالاشتراكية ..

هـذا العدد

* هذا العدد يصدر في ٢٤ صفحة منها أربع صفحات داخلية غير مرقمه؛ تروي على آخر تطورات الأزمة بين العمال والجيش البريطاني .

نصر الجزائر

جاء في الأخبار عن ازدياد عدد القنابل التي تلقيها منظمة الجيش السري الفرنسي على الابرياء في شوارع مدن الجزائر بغيه الأبقاء على حلمهم الكبير بالجزائر فرنسية .

ومن ناحية أخرى غادر مدينة تونس بطريق الجو صباح الاثنين وزير خارجية حكومة الثورة الجزائرية الى سويسرا للمساهمة في آخر مراحل مفاوضات السلم والاستقلال .

* سقطت طائرة بريطانية في منطقة الكاميرون غرب أفريقيا . . وكانت تقل مئة مسافر .. ولم يعرف بعد أي شيء من ركاب الطائرة أو مسببات الحادث .

مؤتمرات عمالية دولية

وافق المجلس التنفيذي للمؤتمر العمالي على قبول دعوات رسمية لحضور مؤتمرات عمالية دولية جديدة في .. كيا .. موسكو ..

والمتوقع صدور قرارات خطيرة في هذه الدورات لصالح حركتنا العمالية المناضلة تدين الجهات المعادية للمؤتمر العمالي المجيد ..

من أجل الحقيقة .. والتعليم

بقلم محمد سالم علي

ما زالت مشكلة طالبات الكلية العدنية للبنات معلقة ، وكأن قرار إغلاق المدارس الثانوية وإستمراره ، هو الحل الذي لا حل غيره .. هذا بجانب المحاكمات المستمرة للطلبة والتي أبتدأت بجلد ثلاثة من الطلبة ، ثم بدخول إثنين منهم السجن لمدة ثلاثة أشهر ..

وثمة أخبار أخرى تشير أن بعض من الطالبات في طريقهن إلى المحكمة ولا أحداً يعرف ماذا بعد محاكمتهن !!

وبقدر حرصي في العدد الماضي على أن أكتب من أجل الحقيقة ، فانني أكتب من جديد ، من أجل هذا الغرض السامي ، وللخروج من هذا التجميد الذي فرض علي حل قضية مشكلات الطالبات ، إلى حل ، تعود بعده الطالبات لمواصلة دراستهن في الكلية .

ومن جديد أود الأشارة إلى أنني لا أبغي الأثارة بأي حال من الأحوال ، وأني سأسر في الوقت الذي أرى فيه أبواب المدارس الثانوية تفتح من جديد ؛ ولكن ثمة مشاكل لابد من حلها ، حتى نفسح الطريق الصحيح ، في عودة فتح المدارس الثانوية ، وحتى نستطيع أن نقول عن إعتقاد وصدق ، أن علينا أن نشترك في إقناع طالباتنا وطلابنا بتغيير موقفهم ، مع العلم بان عملنا قد أقتصر على تأييد مطالبهم العادلة ، وأن الحلول المعقوله ، كفيلة بتغيير موقف الطلاب ، دونما حاجة إلى مطالبة الصحافة الوطنية ذلك .

إنه ليس — أصعب على المرء ، من أن يقول مالا يعتقده ، فان في إهمال هذه الناحية ، إهداراً لأنسانية الأنسان ، الذي يميزه عن عالم الحيوان ، الرأي ، وإلا أضحى في قائمة « بوش إمبعاع » حسب المثل العامي عندنا ، لايميزه عن عالم الحيوان شيء .

وإذا كنا حريصين ، على أن نستمع لنقتنع ، أو نقنع ، فان غيرنا ؛ وهو الغير جاهل بمدى قيمة الرأي في عالم الأنسان ، عليه هو الآخر تقع نفس المسئولية ! فحتى البهايم تتفاعل بما حولها ، فكيف يجوز أن نكون أدنى من ذلك !

المهم ، الذى أريد أن أقوله ، وبتحفظ .. أن من حقنا أن نطالب بحلول سريعة لمشكلة طالبات الكلية العدنية ، وأن يتبعها تغيير في البرامج الدراسية ، للبنات خاصة على كل المستويات ، في مدى معقول ، ليس في سرعة البرق ، ولا في بطيء السلحفاء !

وطبيعي ، فان من حق إدارة المعارف ، أن تحدثنا عن إمكانياتها وعن ميزانيتها المحدوده ، حتى نستطيع أن نضع أفضل الحلول واعقلها ، وستجد إدارة المعارف — كل تعاون من كل من يهمه أمر العلم في هذه البلاد ، فلنا فيهم من الأساتذة من نحترم ونقدر خدماتهم لهذه البلاد .. إننا نفكر مثلا في أن نقيم في المستقبل ندوات فكرية ندعوا اليها خبراء التعليم في إدارة المعارف وبعض المدرسين ومدراء المدارس الحكومية والأهلية ، ليشترك الجميع في مناقشة ، كيف يمكن الأرتقاء بمستوى التعليم في بلادنا ..

وأود هنا ، أن أسأل الحكومة مثلا ، كم من الأموال تصرف على المدارس الغير حكومية ، والتي ليست بالأهلية ؛ مثل هذا المال ، وأرجو أن أصحح إذا كنت مخطئا — قد يكون مبلغاً ضخماً في العام الواحد .. ونحن أحوج اليه في مدارسنا حتى نستمين بالناحية المالية في توفير أرقى التعاليم لأبنائنا وبناتنا .

مرة أخرى ، أعود إلى مشكلة طالبات كلية البنات ، ونطالب بوضع الحلول السريعة ، موضع التنفيذ ، فكل مواطن منا لا يستطيع أن يعيش في معزل عن مشكلة يواجهها أبناؤه وبناته ؛ ومن حقنا أن نستمر في مطالبتنا بحل قضايا طلابنا العادله حرصاً على العلم وعلى مستقبل إبنائنا وبناتنا وليس لغرض الأثارة من أجل شيء معين ندركه ويدركه غيرنا وسيدركه الجميع في المستقبل القريب .

محمد سالم علي

العمال

اسامه عمال المؤتمر العمالي

رئيس التحرير

عبدالله عبدالمجيد الاصنج

مدير التحرير

محمد سالم علي

الاشتراكات

٣٠ شلناً للداخل

٤٠ شلناً للخارج

المستودع الدولي

امام شارترد بنك — عدن

يهني كافة عملائه بحلول عيد الفطر المبارك ويعلن عن توفيره بهذه المناسبة السعيدة لشتى انواع الملابس الجاهزة للنساء والرجال والاطفال والساتان والاحذية من انتاج اشهر مصانع العالم حلويات ومثلجات .. وايس كريم فاخر بهجة افراحكم الدائمة

وكل عام وانتم بخير

مطلوب

مطلوب محاسب قدير على ضبط حسابات شركة كبيرة وله خبرة في العمل لا تقل عن خمس سنوات للعمل في شركة المحروقات اليمنية .. الراتب والمخصصات حسب المؤهلات والكفاءة تقدم أو ترسل الطلبات كتابياً إلى المقر العام لشركة المحروقات اليمنية — الحديدة اليمن

أصحيح هذا ! ؟

انتشرت اشاعة قوية مفادها أن السيد مدير المعارف قد بعث بخطاب الى السكرتارية يذكر فيه عن نقل المس بيترى من وظيفتها في الكلية .. وتمضى الاشاعة الى حد القول أنه ربما تم هذا النقل خلال هذا الاسبوع

نار ونور

لم تشهد هذه البلاد أمثلة حقيقية للتضحية والفداء والتمسك الكامل بالمبادىء .. وعلو النفس وسموها عن التوافه والنواقص مثل هذه الأمثلة المتعددة التي تقدمها لنا كل يوم الحركة النقابية بقيادة مؤتمرنا العمالى العتيد ..

وبالرغم من التعقيدات .. واصدار التشريعات الغير عادلة .. والحكم بالسجن والغرامات والنفى والتشريد .. وسقوط القتلي والجرحي في شوارع التواهى والمعلى وعدن والبريقة .. لازال إيمان العمال بنقاباتهم ومؤتمرهم هو .. هو .. لم يتغير ولم يفتر .. حتي من خلال تلك الحملات الصحفية الطائشة التى أستهدفت ولا زالت تستهدف تشكيك العمال في قيادتهم وإضعاف المؤتمر العمالى لصالح جهات معادية لمصالح الشعب والوطن .

نعم من خلال الحرب الرسمية التى تشنها الحكومة ضد الحركة النقابية في هذه البلاد بشكل قوانين ومحاكمات ومضايقات وحملات .. أستطاعت النقابات ان تسير خطوات إلي الأمام وبقى العمال الأبطال متظامنين معها لأنهم يؤمنون في أعماق قلوبهم بأن الجهات المتعددة من شركات ووزير الحكومة .. وحاقدين منبوذين من الحركة .. لاهم لهم سوى الانتقام من المؤتمر العمالي الذي أوجد للعمال مكاناً مرموقاً في مجتمع يعيش على النفاق والفساد والكذب ، وسلط الأضواء الكاشفة على حقيقتهم وحقيقة نواياهم المبيتة ضد الأمانى القومية لبلادنا ..

لقد أهدت البعض عقولهم المريضة .. الى مهزلة تسجيل نقابات لعمال على وشك التقاعد بعد أن ساعدوا على سحب فوائد نهاية خدماتهم وأثاروا نقمة كاذبة ضد نقابتهم ..

وسؤالنا هنا هو ماذا أستطاعت النقابات المصطنعة ان تعمل في وجه الاتحاد العام المغربي للشغل وكذا في تونس وغانا وكينيا وغيرها من البلاد .. إن النقابات المزيفة التى تسجل هذه الأيام في ظرف أسبوعين لتحمل إسماً مهزوزاً ليست سوى آخر الطريق بالنسبة لأعداء العمال .. ولا شيء بعدها .. سوى الفشل .. والخزى والعار .. هذه النقابات المزيفة قد أفتضح أمرها على الصعيد العالمى وهى لا تلقي أى تأييد في المجال العمالي العربى ولا الدولى شأنها شأن كل تجمع مهزوز لا يقف على مبادىء ولا تسنده جماهير الشعب .. نقابات مصطنعة يلتف حولها ثلاثة من ارباب المصالح ويمولها سياسي فاشل وصاحب شركة متهاوية على نفسها وموظف مخابرات سابق في الامارات لا يمكن بأي حال من الاحوال أن تخدم قضية عمالية ولا يمكن أن تكسب ثقة أى عامل من عمالنا ..

ومصيرها الشلل والتدهور والنسيان .. وسيبقى المؤتمر العمالي كما هو كالطود العتيد .. قادراً على الحركة وعلى الفداء والتضحية والنضال .

عبدالله عبدالمجيد الأصنج

الضوء الكاشف

الاتحاد الفيدرالى .. تقييم وتحليل

بقلم : طارق

مقدمة : فى موضوع يختلط فيه العقل بالعاطفة وتقدير الاحداث والمواقف بتقرير مصير مصيرنا ومصير ابنائنا والاجيال القادمة لابد من البحث عن الحقيقة ببرود على غير ما يملى مبادئنا واهدافنا فى الحياة -

وليس كالاسئلة مفتاح للذهن الى دروب الحقيقة واول سؤال نلقيه على أنفسنا هو ماهى الآثار السياسية والاقتصادية التي تترتب على تكوين الاتحاد المذكور على فرض أن له كياناً مستقلا ؟

ان افتراضا مضافا كهذا لابد منه لاعتقاد المثيرين وتسليمهم البديهي ونحن نفترض معهم هذا الفرض علميا وليس واقعيا .. سنعود الى تمحيصه فى مقال آخر بعنوان « هل صحيح أن الاتحاد المذكور ذو كيان مستقل بما تحمل كلمة استقلال من معنى داخلى وخارجى ؟ »

- ماهى الآثار السياسيه والاقتصاديه المترتبه على تكوين اتحاد المذكور . على فرض أن له كيانا مستقلا ..

سنجنب احاديثنا تهويما كتابيا ولكننا سنلتزم الاختصار فى الاجابه على أمل التوسع العلمى فى الموضوع بعد البحث وابراز الموضوع فى صورة كتاب .

ا - الآثار الداخلية فى الاتحاد نفسه

فى اعتقادنا أن الأثر المباشر لنوعية الاتحاد هو السبب المباشر الذى اقام الحكام بتمنيه وهو تجميع سلطة الحكام فى المنطقة وتقويتها عن طريق المركزية النسبيه فى الحكم واعطاء هذا الحكم الصفة الشرعية الدائمة بالخروج به من الاطار القبلى البحت إلى الصعيد القانونى الدولى ، ومن ثم ديمومة هذا النظام بالنسبة لشعب المنطقة ، لما يحمل فى طلائه وطياته من معنى الانتماء الواسع ومعانى شكلية مثل إتحاد - فيدرالية . عروبة ومكاسب فردية اقتصادية لطبقات معينه .. ناهيك بوعود المساعدات المالية التى تحشر فى كل الاحاديث عن جدوى أو عدم جدوى مثل هذا الاتحاد .

ب) الآثار السياسية بالنسبة لبريطانيا

الأثر الاول الداخلى بالنسبة للفائدة التى تجنيها المملكة المتحدة من الاتحاد هو توحيد السلطات المتفرعة التى تتعامل معها ، ودمج أنصاف الشرعيين من الحكام مع البقية ، ليكونوا حكومة شرعية وديمقراطية) . وان لم تكن كذلك حسب المفهوم الدستورى والأخلاق لدى البريطانيين أنفسهم واعطاء الصفة الشرعية لهذه الحكومة أزاء شعب المنطقة ، وبالتالى ييأس الشعب من حقه الدمقراطى او التجاوب الاختيارى بين الحاكم والمحكوم . . . ثم قطع الخط على الوطنيين المؤمنين غير بجزئية مناطق الاتحاد بالنسبة الى كل هو اليمن الكبرى . وخلق وتاصيل النعرة القبلية والقومية الضيقة بعد كسوتها بثوب عصرى وتزيينها بلعب عاطفية مثل علم وجيش .

أما السبب المتسبب فى كل هذا العناء فهو أهمية المنطقة إستراتيجيا وربما اقتصاديا والاستراتيجية هنا سياسية مثل بتر أمل المملكة المتوكلية اليمنية فى استرجاع أجزاء اليمن المحتله دوليا ومحليا وعسكريا والتخلص من الحرج الدولى بالنسبة للمنطقة فى المجالات الدولية . والاستراتيجية أيضا عسكرية بالنسبة للمملكة المتوكلية اليمنية والعالم العربى ودول آسيا وأفريقيا المتحرره ثم الكتلة الشرقية جمعاء والاهمية الأقتصادية فى صورة أمل تتدفق منه معادن الأرض وتحتكرها المملكة المتحدة والكتلة الغربية لنفسها وفى واقع آبار البترول المبعثره فى الشرق الأوسط والتي تحتاج إلى حماية قريبة

وختاما خلق رجعية وعسكرية للوثوب على الشمال والجنوب والحركات التحررية فى المنطقة والعالم أجمع . . واختصار خلق أردن جديد ،،

ج) الآثار بالنسبة لجيران الاتحاد المذكور

بقيه المناطق اليمنية

١ بالنسبة للمحميه الشرقيه

إن الآثار المباشرة سيقاسى رقعها جيران الاتحاد المذكور فى وقت مبكر جداً . . . ومالم يتنبه الشعب اليمنى بصفة خاصة والامة العربية بصفة عامة إلى مايراد بها فان المؤامرات ستترك شقوقها فى الجدار الجنوبى للعالم العربى ، وربما اقامت جداراً آخر يفصل العالم العربى عن هذا الجزء الاخير من العالم العربى الذي لم يذق طعم الاستقلال الحقيقى

فبالنسبة للمحمية الشرقية يراد بالاتحاد ان يكون عامل وعد ووعيد .. وعد لانه الطعم الذي يجذب اليه الدويلات المستضعفة ، ويكسبها صفة دوليه وشرعية أزاء شعوبها والعالم أجمع ويسليها ويرضى كبرياءها القبلية بعلم وجيش . وطعم أيضا لاقتناص خيرات المناطق الشرقية وما تمده من معادن تغطيها رمال وسهول مفروشة للطائرات ، ومواقع استراتيجية تشرف على مداخل المحيط الهندى وتصل جناحى القوات البريطانية فى عدن والخليج العربى .

والوعيد قائم لأن جيش الاردن الجديد .. المحلى والاجنبي يكون خطرا يهدد كما قلنا جميع المناطق المحيطة .. ويراد به ان يكون اداة لقمع الحركات التحررية فى هذه المناطق

بالنسبه للمملكة المتوكليه اليمنيه

الاتحاد المذكور يعتبر نقطة ضمان لبقاء الحالة الراهنة كما هي فى الشمال ويعزل الحركات التحررية فى الجنوب عنها وبذلك يتم الحزام الحديدى المحيط بالمملكة من الشمال والجنوب

أما فى داخل المملكة نفسها فان شوب أي حركة تحررية سيرقبه جيشان : الرجعية من الشمال والاستعمار من الجنوب . . وان عدمت ذريعة التدخل العسكرى فلم تنقطع سبل المؤامرات القائمة والواثقة الآن من نفسها . وليس بمجهول ان بعض حكام المنطقة الجنوبية يمضغون أحلام ضم أجزاء من الشمال الى اراضيهم . . والتقرب الآن لرؤساء العشائر والأفراد الهامين والمؤامرات قائم على نهش أعضاء « المملكة المريضة »

وقد أسلفنا الذكر ان اى مطالبة حدية لحكومة الشمال فى مناطق الجنوب أصبحت عسيرة .. فقد وضع تكوين الاتحاد المذكور الخاتمه للمطالب الرسميه الى حد كبير ولم تبق سوى شعوب المنطقة لتواجه مصيرها بأصرار

بالنسبه لعدن

المقصود بدرجة أولى هو القضا على الحركات التحررية ومنابع الاشراق المتمركزة فى عدن حتي لايسرى عدواها الى بقية المناطق . . . ثم شراء ذمم افراد الطبقة لوسطى الصاعدة فى المنطقة - عدن على الاخص بالمناصب العليا كمشيرو القديم مثلا والمناصب الحكوميه والدبلوماسية الاسمية . .

وتلهية الناس بدميتى العلم والجيش . ثم فصل عدن عن سائر المناطق ، او إذابتها فى كل رجعى ، وسلب مكاسبها الدمقراطية القليلة وبذلك يتسنى حماية القاعدة الكبيرة والمصالح الاقتصادية وهى بيت القصيد ..

الآثار بالنسبه للدول العربيه وخاصة التقدميه منها

وإذا تذكرنا فقدان قاعدة السويس وعدم فعالية قاعدة قبرص كما برهن عدوان السويس والاحداث فى كينيا ، وطالعنا التقرير من الدفاع فى مجلس العموم البريطانى أدركنا أنه لم يبق للمملكة المتحدة سوى الاتحاد وعدن التى يراد ضمها كقاعدة عسكرية مميتة فى المنطقة باكملها .

فبلادنا أصبحت كلب حراسة يحرس المصالح الاجنبية ، وينقض ليعض أي حركة تحررية فى الشرق الأوسط وشرق أفريقيا وما جاورها .

ويرادلها ان تكون أيضاً قاعدة دعاية بصحافتها المتلونة واذاعتها المقلدة فى موضوعيتها المتحيزة وتلفزيونها فى الغد القريب وكل مافيها من تقدم سياسى واقتصادي مفتعل .

وأخيراً يراد عزل المنطقة عن التيار الوحدوى التقدمى وفصلها عن سائر البلاد العربية ، الا ماصادف هوى فى نفوس الحكام وتقابل معهم فى الاهداف ، وآيات ذلك بينات فى التعليم والجيش ومرافق هامة أخرى .

الآثار بالنسبة لآسيا وافريقيا

إذا ادركنا انه لايمكن فى عالمنا هذا الفصل بين قضايا جزء من العالم وجزء آخر منه فصلا تاماً لاسباب الحضارة التكنولوجيه ، والاسباب المذهبية السائدة سهل علينا ادراك الآثار المترتبة على تكوين الاتحاد المذكور على آسيا وأفريقيا .

وقد أسفرت الحرب العالمية الأخيرة عن نظريه جديدة نسبياً فى توازن القوى فى صورة صراع ايدولوجى بين معسكرين . وكان لا بد للمحايدين فى نتائج هذا الصراع المحتملة على الاقل الايظلوا هم متفرقين .

وهكذا ولدت الكتلة الاسوية الافريقية . وكان لزاما لنجاح هذه أن يظل أعضاؤها محايدين .. وأى ثقب فى هذه الكتلة جغرافيا يؤدى إلى إنهيارها معنويا وتصدعها ماديا ..

(البقية فى ص ١٨)

امانة الميناء والسجن اللامركزي ..

جميعنا نعرف ادارة امانة الميناء وكلنا سمع عنها .. بانها من اكبر الدوائر .. وتعتبر اكبر مؤسسة غير رسمية بعدن .. اذا حاولنا تجاهل وصفها الحكومى الراهن .. ان هذه المؤسسة لها نشاطها المعروف ودخلها المالى وملكياتها لكل المياه البحرية فى هذه البلاد العربية ونفوذها المطلق فى سير الاقتصاد عامة . والملاحة خاصة .. وكأنها حكومة خاصة منافسة للحكومة المركزية .. بل انها فعلا حكومة بحرية داخل الحكومة المركزية .. ففى الوقت الذى لدى الحكومة مجلسها التشريعى « المزعوم » لدى أمانة الميناء مجلسها الخاص المسمى بمجلس الامناء .. الذي لا توجد لاعضائه اية قيمة .. بل ان رئيس امانة الميناء هو كل شيء والاعضاء وجودهم فيه كمستشارين كما صرح رئيس الميناء .. لا اكثر ولا أقل .. وللحكومة المركزية دستورها . ومع امانة الميناء دستور خاص يمنح رئيسها كل الصلاحيات .. وللحكومة المركزية ادارة التوظيف وأمانة الميناء لها أيضاً ادارة خاصة للتوظيف .. والفرق الوحيد بين الحكومه المركزية وبين أمانة الميناء «الحكومة اللامركزية» .. هو الدخل المالى .. فنحن نرى ان الحكومة تنشر الميزانية الخاصة بالماليه . فى الوقت الذي تتجاهل أمانة الميناء هذا الموضوع .. « المالية » .. ولا ندري أين تحفظ هذه المالية والى اى جهة ترسل ؟ . وتجاهلها هذا لانعرف سببه . وكان المفروض ان تستفيد هذه البلاد وشعبها بخيرات ماتجمعه امانة الميناء من مياهها .. وجعلها دخلا قومياً يدمجه مع مالية الحكومة المركزية .. ألا ترى معى ان هذا التقارن يوضح لنا بان أمانة الميناء « حكومه داخل حكومة » ؟

طبعاً كانا نعرف هذا .. والشعب والبلاد كلها تعرف ذلك .. بان هذا مخطط موضوع لخدمة الحكومة البريطانيه وخدمة مصالحها الآن وفى المستقبل .. ولكن الذي يستغربه العمال .. ولايعرفه الشعب والاوساط الاخرى .. هو ان مقارنتها « بالحكومة المركزية » لم تنحصر على ما ذكر ولكنها توسعت باعمال أخرى مبتدأة ببعض عمالها الكادحين الذين يعيشون تحت رحمتها يومياً .. ويقاسون منه وابلا من العذاب .. ويكونون ضحية هذا الشيء وهو ان « امانة الميناء » تجرأت وارادت اثبات نفسها بانها « حكومة داخل حكومة » هو السجن الجديد الذي ابتكرته بطرق حديثة تختلف عن طرق واساليب السجون الاخرى .. بل يختلف كثيراً عن اساليب السجن المركزى لعدن التابع للحكومة المركزية .. هذا السجن الحديث الذى اعنيه هو « الورشة التابعة لامانة الميناء » .

والمساجين الضحية هم « عمال الورشة » التى جعلت لها قوانين وقرارات اشعرت العمال بانه أمر واقعى من السجن الحكومى الكبير .. والذى بتلك القرارات والقوانين يضر « العمال » الكادحين ويقطع ارزاق بعضهم .

وتكثر البطالة فى البلاد وتحرم بعض عائلات « العمال » من الأشياء الضرورية فى الحياة نتيجة لما تحمهم تلك القرارات التعسفية .. مثل قرار تخصير العامل من أجرته لبعض الساعات .. وخسرانه يوماً كاملا .. بالاضافه لما يلاقونه من توبيخات إدارية داخلية والتى عادة تبقى هذه التوبيخات كعقبة بين العامل وما يأمل من ترقيات .. بالاضافة الى بعض التصرفات القاسية التي يلاقونها من قبل بعض « الرؤساء » والمشرفين ... قد تقول إنى أبالغ بهذا .. وربما داخلك الشكوك .. ولكن لن أدعك تستلم للشكوك وسأضع امامك البراهين حتى تصدق كلما ذكرته ..

إننا نحن العمال « فى الورشة التابعة لامانة الميناء تختلف طرق معاملتنا وطريقه حضورنا فى اوقات العمل عن بقية عمالها .. ولهذا خصصت الادارة لنا بطاقات تستعمل لمدة أسبوع . يطبعها العامل عند دخوله وعند خروجه ووقت الظهيرة وعند رجوعه منها .. وكل عامل من الورشة .. يتأخر عن الحضور لاكثر من خمس دقائق فى أى وقت من تلك الاوقات الخاصة بطبع البطاقة فانه يتعرض لعقاب من قبل الادارة عند اكمالها ثلاث مرات فى الشهر .

وتختلف العقوبات . أما إذا تأخر ربع ساعة فانه بالاضافة إلى التدبيخ تحرم اجرة نصف ساعة أما إذا تأخر نصف ساعة ففى هذه الحالة ولو كانت المرة الاولى فانه يمنع من العمل لطيلة ذلك اليوم وبها يحرم من ماهية ذلك اليوم مع حرمانه من أجرة المواصلات والعلاوات الاخرى ويسجل أنه متغيب عن العمل . أما إذا كرر التأخر وكرر عقابه ثلاث مرات فان الادارة تطرده من العمل . وأنا هنا لاادافع كلا أشجع العمال على التأخر وأقول بان الادارة محقة من حيث المبدأ . ولكنها للاسف استغلت الفرصة وصارت قاسية باستغلالها التعسفي فبامكانها مثلا ان تمد الوقت المحدد للتأخر لكل من يسكن فى التواهى لمدة عشر دقائق ولكل من يسكن خارج التواهى عشرين دقيقة او ربع ساعة فقط . نظراً إلى صعوبات المواصلات والحالات الطارئة والتى تعرفها الادارة .

هذا عن التأخر ولنأتى الان الى الناحية الثانيه وأعطيك مثلا . بان أحد العمال حضر فوق عمله ولكنه سهى أن يطبع البطاقة عند دخوله أو حتى عند خروجه . أو أنه اخطأ بطبع بطاقة أخرى . ولنفرض أنه صودف ذلك اليوم سبت والعمل المحدد حتي الواحدة بعد الظهر والعامل استمر يعمل وقتاً اضافيا بامر من الاداره حتى السادسة مساء . وهذا دائماً مايحدث نظراً لان معظم العمال غير متعلمين ولا يجيدون القراءة أو الكتابة . بل أن الادارة نفسها تستفزنا بكتابة البطاقات فى معظم الاحيان بالانكليزيه . وكأنهم كتبة لا عمالا .

ولنعد إلى الموضوع وهو عندما يخطىء العامل بطبع بطاقة أخرى فهنا تتخذ الادارة هذه العقوبات .

أولا توبيخ العامل اداريا وتسجيل هذا التوبيخ فى قائمة خدمته وهذا كافياً لايقاف أى تقدم وعرقلة أي ترقية فى المستقبل .

ثانيا حرمان العامل من ماهية ذلك اليوم كاملة

ثالثا حرمانه من أجرة المواصلات لذلك اليوم إذا كان ممن يسكنون خارج منطقة التواهى وأي علاوة أخرى ..

رابعا حرمانه من ماهية الوقت الاضافى (اوفر تايم) الذى عمله فى ذلك اليوم بامر وبمعرفة من المسئولين أنفسهم .

هذا مثال لما يلاقيه عمال الورشة لامانة الميناء من إضطهاد . أما إذا كررت هذه الاشياء لثلاث مرات فانه يطرد من العمل .

ومهما حاول العامل شرح التبريرات وأثبات حضوره الذي لا بد مايكون مبيه فى البطاقة نفسها عند دخوله أو عند خروجه الا ان المسئولين يرفضون كل شيء . هذا بالاضافة إلى المعاملة القاسية . مثل

البقية فى ص ١٦

هائل سعيد أنعم وشركاه ...

المعلا — عدن

رقم التلفون ٣٠٢٠ ، ٣٧٢٢

تجار .. مستوردون .. ومصدرون .. ووكلاء عموميون

يتقدمون بتهانيهم إلى عموم الاهالى بحلول عيد الفطر المبارك
ويجددون خدماتهم التجارية وتوكيلاتهم العالمية

إطارات
جود ريتش

اكثر الاطارات الامريكية متانة وخدمة واقواها على العمل وتوفر الراحة لسائقى مختلف السيارات الصغيرة والكبيرة وأشكال وتصاميم مختلفة .

مثال الصناعة الأمريكية الجبارة .

مراوح
H.E.C.

تلطف من قيض عدن الحار
تحت جوها المكيف
تنسى هموم عملك

* لا غنى عنها لاستكمال راحتك .
* قدرة وكفاية وأسعار متهاودة .

سيارات فورد تاونس الالمانية الشهيرة

فورد تاونس ١٧ م وفورد تاونس ١٢ م

دفعة جديدة قاربت على النفاد

تجمع بين جمال الشكل

* السياقة المريحة
* المقاعد الوثيرة
* الاستهلاك الاقتصادى

ص. ب. رقم
٣١٩

مؤسسة سالم علي عبـــده

تلفون
٣٨٧١ - ٣٨٧٢

الخساف - كريتر - عدن

تهنيء عموم الاهالي بحلول عيد الفطر المبارك . .

وتقدم وكالة جديدة فى عالم السارات . .

اشهر واقوى الاطارات الاميركية

اطارات (جنرال) العالمية

بما عرف عنها من مميزات تنفرد بها . .

أحجـــام وتصاميم مختلفـة

تبقى طويلا . . توفر ساقة مريحة . . تقوى على حمل الاثقال

سارعوا لاقتناء طلباتكم فوراً قبل نفـاذ آخر شحنة

عيـد مبـــارك

يسر شركة شل لعدن ان تبعث بأخلص تهانيها واطب

تمناتها الى زبائنها المسلمين الكرام بمناسبة حلول عد الفطر المبارك

اعادة الله عليهم باليمن والسعادة والبركات

شل

وكل عـام وأنتم بخـير

✡ عضو المؤتمر العمالى بعدن يتحدث عن الاستعمار والرجعية فى اليمن

✡ هاشم جواد وزير خارجية العراق يقابل الاستاذ محسن العينى .

✡ بحث شـــئون الكفاح فى جنـــوب اليمن المحتل . .

نشرت الصحافة العراقية الخبر التالى حول زيارة الزميل محسن العينى الأخيرة لبغداد

غادر بغداد هذا اليوم السيد محسن العينى عضو المؤتمر العمالى فى عـــدن بعد زيارة للجمهورية العراقية استغرقت يومين .

وقد اجرى السيد العينى اتصالات مع كثير من المسؤولين فى الجمهورية العراقية ومن بينهم السيد هاشم جواد وزير الخـارجية وقد بحث السيد العينى شؤون الكفاح الذى يخوضه ابناء جنوب الجزيرة العربية بصورة عامة .

وفى مقابلة اجرتها معه وكالة الانباء العراقية قبل سفره قال ان الشعب فى جنوب اليمن يشيد بمواقف الجمهورية العراقية ويحى اهتمام الزعيم عبدالكريم قاسم وتاييده لنضـال شعبنا فى جنوب اليمن ضد الاستعمار فى كافة خطاباته كما نذكر بالشكر مواقف السيد هاشم جواد وزير الخارجية فى هيئة الامم المتحدة ونشكر كذلك اذاعة وصحافة الجمهورية العراقية لاهتمامها بهذا الجزء من الوطن العربى وقال اننا ننتظر المزيد من الدعم والاهتمام .

وتطـــرق السيد العينى عن انطباعاته فى بغداد الحركة العمرانية فيها فقال لقد صحبنى الحاج ابراهيم جواد رئيس الاتحاد العـام للعمال فى العراق بجولة فى مناطق مختلفة من بغداد وكنت اشعر خلالها بان بغداد تبنى من جديد فقد شقت فيها الطـرق والميـادين الواسعة وانشأت المساكن والاحياء الشعبية

الاستاذ محسن العينى

ولاشك ان العراق سيسير قدما الى الامام برعاية حكومته الوطنية التى يترأسها الزعيم الامين عبدالكريم قاسم

واجاب السيد العينى على سؤال لوكالة الانباء العراقية حول مناورات الاستعمار فى الكويت الجزء السليب من العراق فقال ان من حق العراق الاستمرار والتمسك بكافة حقوقه فى الكويت وقال ان ـ الاستعمار البريطانى يحاول اليوم ان يغير وجهه فقط ولعله ادرك تضييق الخنـاق بعد طرح مشكلة الاستعمار على صعيد عالمى وفى المحافل الدوليـــة وفى هيئة الامم المتحدة وبعد ان ادرك تصميم الشعوب على تصفية الاستعمار فى مدة اقصـاها عام ١٩٦٢ بدأ فى تطبيق مايسمى بنظرية (الاستعمار الجديد) تلك النظرية الماكرة التى تقول بتسليم الحكم فى المستعمرات من الضباط والسـاسة المستعمرين الى العملاء الذين صنعهم الاستعمار ودربهم اثناء حكمه وبالتالى يظهر الاستعمار وكأنه قـد تخلى عن مطامعه ويتبجح هؤلا العملاء بأنهم قد حققوا الاستقلال وهذا بالضبط ماحدث فى الكويت وفى كثير من الاقطـار الافريقية ومايحاول ان يفعله الاستعـــمار فى جنوب اليمن ونحن نتحـــدى هؤلاء المستعمرين اذا كانوا حقا صادقين فى تخليهم عن استعمار هـــذه الشعوب ان يسلموا البلاد لابنائها ففى جنوب اليمن مثلا يطـالب الشعب بلجنة من الجامعة العربية وهيئة الامم المتحدة لاستقصاء رأى الشعب واستفتائه فى تقرير مصيره وفى شكل الحكم والمستقبل الذى يرتضيه .

وردا على سؤال آخر لوكالة الانبـاء العراقية حول مناورات الاستعمار البريطانى لايجاد اتحاد بين مشايخ جنوب الجزيرة قال ان هذه محاولة لتغيير وجة الاستعمار من استعمار تقليدى مفضوح الى استعمار جديد يختفى وراء الرجعيين وان المـــؤتمر العمالى يعتبر انشاء اتحاد امارات الجنوب تثبيتاً للاستعمار وتمزيقا لوحدة الشعب فى اليمن وقد اعلن الشعب بمختلف هيئاته معارضته الكاملة لانشاء هذا الكيان المزيف وان بريطانيا تنسج هذه الدولة المفتعلة مع السلاطين الاقطـاعيين المفروضين على الشعب ومع بعض السـاسة من اعضـاء المجلس التشريعى الذي قاطع الشعب فى عدن انتخاباته بنسبة تزيد على ٧٦٪ واما الـ ٢٤٪ المتبقية والذين اشتركوا فى الانتخابات فأن معظمهم من افراد الجاليات الاجنبية الذين منحهم الاستعمار الحقوق السياسية بحجة انهم من رعايا الكومنولث البريطاني فى الوقت الذى منع للمواطنين من ابناء شمال اليمن من كل حق سياسى .

واجاب السيد العينى على سؤال آخر لمندوب الوكالة حول واجب الدول العـــربية ازاء مناورات الاستعمار فى جنوب الجزيرة العربية والكويت فقال ان الشعب العربى يناضل فى سبيل الوحدة العربية وقد مزق الاستعمار فى الماضى هذا الوطن وانشأ الكيانات واقام العروش فهل نسمح اليوم ونحن ننـادى بالوحدة العربية ان تنشأ كيانات جديدة تضيف مشكلة اخرى الى مشاكل الكيانات المزيفة الموجودة ؟

ان على الشعب العربى ان يناضل فى سبيل استقلال حقيقي وفى سبيل تقليم اضافر الاقطاعيين والرجعيين وفى سبيل سير اسرع نحو الوحدة العربية . ان انشاء الكيانات لايخدم قضية التحرر ولايخـــدم قضية الوحدة ولا يتفق مع ابسط المفـاهيم الاشتراكية وان على الحكومات العربية ان تتفهم قضايانا بصورة اعمق وادق وان ـ لاتقع فى أخطاء يدفع الشعب العربى ثمنهـا غاليـاً .

وتحدث السيد محسن العينى عضو المؤتمر العمالى فى عدن عن نشاط المؤتمر العمالى فى عدن فقال ان الحركة النقابية فى عدن ابتدأت عام ١٩٥٦ وضمت عمالا من اليمن كلها وقد وصل عدد النقابات فى اواخر عام ١٩٥٩ الى اكثر من ٢٥ نقـابة تم تنظيمها فى ثمانية اتحادات ومن هـــذه الاتحادات يتكون المؤتمر العمالى والمؤتمر دستور يحدد اهداف وتشكيلات المؤتمر فللمؤتمر هيئة تنفيذية مؤلفة من تسعة اعضاء ومجلس مندوبين بنسبة ثلاثة مندوبين عن كل اتحاد من اتحادات الثمانية ويتكون المؤتمر من اعضاء الاتحادات الثمانية .

وكان الاتحاد يصدر صحيفة «العامل» التي سحبت السلطات البريطانية ترخيصها فى آب الماضي ويصدر المؤتمر صحيفته الجديدة «العمال» بعد توصية مكتب العمل الدولى الذي اثيرت قضية هذه الصحيفه فى اجتماعاته كما اثيرت فى الاتحاد الحرفى بروكسل وفى سائر الاتحادات النقابية الدولية .

وقال السيد العينى ان فى عدن نحو ٢٠ الف عامل ينضوى معظمهم تحت لواء المؤتمر العمالى . وفى سائر الاضرابات والمواقف التى اتخذها المؤتمر كان العمال يقفون جميعا ومعهم الشعب باكله الى جانب المؤتمر .

واختتم السيد محسن العينى حديثه قائلا ان المؤتمر يضم عشرات الآلاف من العمال من مواليد عدن والامارات والشمال (المملكة اليمنية) وهو لهذا يتمسك بيمنية عـــدن والامارات والشمال وبوحدة هذه المنطقة كاقليم واحد من الوطن العربى وقد فشلت المنظمات السياسية فى التعبير عن وحدة هذه المنطقة ومن تجسد اهدافها فى التحـــرر

« البقية فى ص ١٣ »

استعملوا :

قطرات فينوكس

لعلاج نزلات البرد

توزيع : صيدلية الشرق

لاول مرة . . تذوق جرين سبوت

في طعمه الجديد وتعبئته الصحية ؛ خالي من الغازات

تذوقه مرة ستجده احسن المشروبات على الاطـــــــــلاق

انه الشراب الوحيد في نوعه المستخرج من البرتقال الطبيعي

تعبئة شركة الامين للتعبئة - الشيخ عثمان تلفون ٨٣٤٣ - ص . ب ٣٧ عدن

من هنا .. تبدأ معركتنا مع شل

(وبعد) يا أخي المواطن .. الغريب .. ومن الغريب جداً أن تسلمت شركة « شل » مقاليد الها وفروعها بعد سابقتها شركة البس » أنها لم تحاول ولو مجرد ولة لابداء حسن نواياها ، ظهار استعدادها للتعاون ولو من ب المجاملة ، متناسية شهرتها العالمية زيعها الصائت العريق في القدم ، على ذلك مالها من فروع ومراكز ن وجه هذه المعمورة بصفة عامة ، العالم العربي بصفة خاصة . والبك لحكاية بالتفصيل :

ولنأخذ المطار الحربي على سبيل شل ومركز شل فيه هو العمل على بوين الطائرات فيه من حربية غير حربية بشتى أنواع الوقود والزيوت ، ويقوم بهذه المهمة ما يزيد على ٥٠ عامل تموين و ١٤ مشرفاً محلياً .. على رأس الجميع مدير يوناني اسمه (جيمي اسكاربيدس) وقد استجلب من الخارج بفضل ادارة « البس » وذلك منذ سنة ونصف تقريباً ومن الحبشة ... والمذكور مساعد اسمه (محمدرشاد) الا أنه لاحول له ولا قوة على الرغم من أنه عربي محلي ... إذ أنه لا يستطيع تنفيذ شيء مهما كان بسيطاً إلا بمشورة الخواجة .. وتعليمات الخواجه .. إضافة إلى كونه رجلا (متقرص) يعتبر كل طلب لحق ضرباً من ضروب العنف . وهو لا يحب العنف . أما الخواجة هذا فقد استجلب الى عدن في عهد إدارة « البس » كما قلنا .. لا لخبرته ولا لدرجته العلمية ، ولا لذكائه الخارق ، فهذه أشياء بعيدة كل البعد عنه .. بالاضافة الى كونه شاباً متهوراً سيء المعاملة ، متغطرس لا يتورع أحياناً بتوجيه السب والشتائم ، وقد استجلب فقط بناء على مخططات شركة « البس » المعروف وهو زعزعة الثقة في نفوس الموظفين المحليين وتوجيه صفعتها إلى ما يسمى « بالكفاءة المحلية » ثم لمنح خيرها لكل دخيل ولو بدون مقابل ، ضربة بقرار التعدين ومصالح هذا الشعب عرض الحائط .

ولنعد الى المدعو « جيمي اسكاربيدس » لنثبت أنه شخص لا يفيد ولا يستفاد منه وذلك بالنسبة للشركة والموظفين المحليين على السواء علاوة على ذلك أن ادارته للعمل فاشلة مائة على مائة ، ولولا مساعدة بعض المشرفين المحليين له من ذوي الخبرة ، اوقع ولأوقع غيره في مآزق وورطات خصوصاً مع رجال المطار العسكريين .. ولازيد القارىء وضوحاً عن عمل الخواجه . ونشاط الخواجه . اقدم له برنامجه اليومي في مكتب عمله .

اولا : الحضور الى مكتبه في المطار الساعه السابعة أو الثامنه .

ثانيا : أن كل عمله الشاق هو ان يتسلم من المشرف المختص عن خزنات الوقود معلومات عن الكمية الموجودة لديه ليضيف اليها مانقص وذلك عن طريق الاتصال التلفوني بمستودعات الشركة في البريقة . وتلك مهمته . اما ماتبقى من مسائل مكتبية وحسابية كفتح حسابات وقفل حسابات فهي تقع على كاهل مساعده المسكين . وأما ماتبقى من مسائل إدارية وتصريف للعمل : كمسئولية التموين ونظافة كل انواع الوقود والزيوت . والمحافظه على سلامة سيارات الوقود والطائرات عند التموين واتباع قوانين شركة (شل) للطيران والعمل بموجبها عند وقوع حرائق أو عطب وتقديم التقارير عن كل صغيرة وكبيرة . والاتصال المباشر بالانجليز ومهام التسجيل وخلافه . كلها .. كلها تقع في نطاق المسئوليه الملقاه على عاتق (المشرفين المحليين) الذين لايتساوى مرتب أحدهم مع ثلث مايتقاضاه هذا الخواجه . وهو الذي يكاد أن يكون بدون عمل .. ولهذه المهمة استجلب من الخارج وبمبلغ خيالي وإجاز ثلاثة اشهر مع نفقة السفر جواً : ذهابا وايابا . وأكد هنا أنه كان ولايزال (المشرفين المحليين) عليه الف فضل وفضل .. منهم ومنهم وحدهم إستفاد واستطاع أن يقف على قدميه ثم ليجازيهم بعدها بالتقارير السرية ضدهم التي كان من نتائجها أن اقصي من اقصي عن العمل وسلمت الانذارات لمن سلمت .

واخيراً : فنحن نتوجه إلى ادارة شركة شل بهذه الأسئله :

لماذا لاتصححين أخطاء سابقتك شركة البس ؟ وما المعنى من تغاضيك ؟ ولماذا لاتتساوى حقوق موظفيك وعمالك في البريقة مع حقوق وموظفيك وعمالك في عدن؟ وما المراد من تأسيس مجلس استشاري ليمثل الموظفين وحدهم لاالعمال ؟ ولماذا أصابك الذهول عند سماعك تشكيل هيئة لنقابة تضم عموم

« البقية في ص ١٩ »

سيارات «رامبلر امريكان» الشهيرة تغزو أسواق عدن

السيارات التي تستخدم في ارقى عواصم العالم كتاكسي وملاكي

تتعهد الشركة باصلاح آي خلل هي مسئولة عنه مجانا في ١٢٫٠٠٠ ميل الاولى

الوكلاء الوحيدون :-

وكالات احمد باسندوه للهندسة والتجارة

جولة كالتكس - الشيخ عثمان

صالات العرض :-
شارع الملكة أروي - كريتر
الشارع الرئيسي - الملا
خارج باسندوه - الشيخ عثمان

في جلسة مع

السيد أحمد التليلي

الامين العام لاتحاد الشغل التونسي العام

لقد استطاعت حركتم أن تسير مرحلة رائعة في وقت قصير ..

سمعتكم مشرفة في جميع الاوساط العمالية العالمية ، ونحن نهتم بنضالكم ..

لا يجوز التفرقة بين الدفاع لرفع مستوى العيش وبين النضال من أجل الحرية .

ايها العمال .. ان وحدتكم هي الضمان الوحيد لنيل حقوقكم وحريتكم ..

« في الاسبوع الماضي كان السيد احمد التليلي الامين العام لاتحاد الشغل التونسي وامين مال الحزب الحر الدستوري التونسي ، وعضو مجلس الامة التونسي ضيفا على المؤتمر العمالي بعدن ..

وقد زاره مندوب صحيفة (العمال) وأجرى معه مقابلة صحفية هامة ، خرج منها بالتحقيق التالي : — »

لقد قابلت السيد احمد التليلي ، وكنت أعرف المناصب الهامة التي يتولاها في تونس واعرف انه نائب رئيس الاتحاد الدولي كنت اتهيب هذه المقابلة شخصية كبيره تتولى هذه المناصب الحساسة لابد أنها تحتاج الى شخص اكثر مني دراية بالمقابلات الصحفية . وربما تحتاج ايضا الى (أتكيت) لا افهم منه اى شيء .. وطارت هذه الخواطر من راسي بمجرد ان قابلت السيد التليلي .. انه شخصيته تروعك بساطتها الى حد تشعر في اول مقابلة له انك تقابل صديقا قديما ، ازالت الالفة مابينكما من تكلف المجاملات .. انسان تتحدث معه فتحس انك تتحدث إلى عربي يمني جاء من صنعاء أو من تعز او حضرموت او انه يعيش في عدن ..

وبدأت أسأل وبدأ يتحدث .. وفي حديثه عمق الفكرة .. وبساطة الاسلوب ، ووضوح المعنى .

وهو في حديثه لايحلق بك في آفاق بعيدة عن الواقع ولا يحاول ان يظهر امامك بانه يؤمن بتحقيق المثل الخيالية في وقت قصير ، او عن طريق التعبئة العاطفية واثارة المشاعر .

ونسيت وانا معه اني مندوب صحيفة جاء يأخذ حديثاً أو تصريحا صحفيا وكان معنا عدد آخر من النقابيين ، وأخذ الحديث يتشعب فتحدث الشخص الكبير امين عام اتحاد الشغل التونسي عن الحركة العمالية في تونس وعن تطورها ، وعن الاخطاء وعن الطريق التي عولجت بها هذه الاخطاء وتحدث عن الحركة العمالية العربيه ، وعن الحركة العمالية في العالم ووددت لو انني سجلت حديثه كاملا .. لانه كان محاضرة قيمة اعتقد ان النقابيين في المؤتمر العمالي بعدن سيستفيدون منها ..

قلت للسيد التليلي :

ماهي انطباعاتك العامه عن الحركة في عدن ..

قال :—

في الواقع لم اتمكن من درس الوضع العام هنا درسا شاملا كاملا لكني زرت مقر المؤتمر العمالي واطلعت عن تنظيماته وعلى نشاط النقابات ..

وهو نشاط جدير بالاعجاب ، ومنسق من طرف المجلس التنفيذي لمؤتمركم العمالي تنسيقا محكما ..

وقد اعجبت بالنشاط كما اعجبت باحكام تنظيم المؤتمر وفروعه لقد استطعتم في سنوات قليله أن ترتفعوا بالحركة العمالية هنا الى مرحلة رائعة . وتقطعوا شوطا لم تستطع حركتنا العماليه في تونس أن تصل اليه الا بعد فترة طويلة من الزمن وبعد اخطاء جسيمة كادت في بعض الظروف ان تقضي على حركتنا .. وقد أسفت عند ما تصفحت بعض الصحف المحلية فوجدت فيها من التحدي القادح مالا يستوجب الرد وذكرني هذا بالمحاولات التي كان يبذلها اعداء الحركة العمالية في تونس في الماضي أني أعتقد أن هذا اللغو قد يكون موعزاً به من طرف أعداء الحرية واعداء العدالة أو عملائهم ، خصوصا وان ماجاء من افتراء يتعلق بالنظام الداخلي المالي لمؤتمركم يكذبه الواقع تكذيبا صارما .. ان الزيارات التي يقوم بها بعض قادة الحركة العمالية في جنوب اليمن للعالم الخارجي قد افادت الحركة فائدة كبيرة واصبحت لحركتكم سمعة مشرفه في جميع المجالات العمالية العربية والعالمية ، ووجدت مساندة من جميع منظمات العمال في العالم . ومع هذا فحركتكم لا تتفق على هذه الرحلات الا الشيء البسيط .. والبسيط جداً .

وسألته عن مدى اهتمام الحركة العماليه بتونس بالحركة هنا فقال سيادته :

ان المسئولين في حركة العمال بتونس يهتمون اهتماماً كاملا — واقولها بصدق — انهم يهتمون بتطور حركتكم بصورة كبيرة ومن يوم الزيارة الأولى التي قام بها الاخ نور البودالي — وقد زاركم مرتين — ثم جاء الاخ صالح القلعاوي في زيارته الاخيرة ، وقبله كان تبادل الزيارات بيننا ، فتشرفنا باستقبال الاخ عبدالله الاصنج بمناسبة الاجتماع الثامن للاتحاد التونسي للشغل ، كما تعرفنا على بعض النقابيين لمؤتمركم العمالي في مناسبات أخرى . وكان لهذا كله اثر كبير جعلنا نهتم بحركتكم بصورة خاصة .. زيادة عن روابط العروبة والدين التي تربط بيننا .

قلت له : ان هذا يشد من الحركة العمالية هنا ، فما هي افضل الطرق لتمتين هذه الروابط

قال سيادته :

انجع الطرق في نظري هي تبادل الزيارات واتخاذ المواقف المشتركة كلما دعت الحاجة للتضامن بيننا ، وان يشرح كل منا قضاياه للآخر ، وان تكون روح الصداقة والاخوة بين منظمتينا حافزة على مزيد من العمل حتى نكسب تأييد المنظمات العمالية في جميع انحاء العالم .

وسألت السيد التليلي :

هناك من يقول أن اية حركة عمالية يجب ان تقتصر على المطالب المادية فقط في رأيكم في هذا ؟

فأجاب سيادته ان هذا التفكير من قبيل الخور ، لان العامل — وبالاحرى النقابي — بشر كسائر البشر لايقتصر على الحياة المادية ، وترك الدفاع عن كرامته .. وحتى لو اراد ذلك فانه لايستطيع لانه لن ينال حقوقه المادية اذا لم تكن له حرية وكرامة ، فلا يجوز ابداً التفرقة بين الدفاع لرفع مستوى العيش وبين النضال بقصد التمتع بالحرية الفردية والجماعية .. اعني بذلك حرية الوطن ، ثم حرية افراده في نطاق وطني حر .

قلت له : هل اطلعتم على بعض التشريعات التي تكبل الحركة العمالية هنا ؟

قال سيادته : نعم لقد اطلعت على قانون العلاقات الصناعية عندكم ، وهو الذي يجيز لعدد بعد على اصابع اليد بتكوين نقابة ، وعملية التسجيل هذه منافية لحرية الاغلبية التي ربطتها اتفاقية ٨٧ من اتفاقية العمل الدولي .. ثم انه يشتم من وراء هذا التشريع ان الغرض منه هو السعي لتقسيم الحركة العمالية وتفتيتها فنقابة تضم المئات والآلاف لا بد ان يوجد فيها عدد قليل من ذوي النفوس الضعيفة او السيئة تحاول العناصر الشريرة المعادية لحركة العمال أن تستغلهم لتفتيت النقابة واحداث البلبلة في صفوفها . . . وهذا ما وقع من محاولات في بلدان أخرى لكنها كلها باءت بالفشل ..

— البقية في صفحة ١٣ —

«رجال الدين».. والاشتراكية

بقلم : محمود صديق

وأخيراً صدرت الاوامر الى شخص آخر ممن يطلقون على انفسهم في بلادنا « رجال الدين » .. صدرت اليه الاوامر أن يحدث المصلين عن الاشتراكية وخطرها .. وكيف أنها تتنافى مع تعاليم الدين الاسلامي الحنيف ..

فنفذ حضرته الاوامر الصادرة اليه .. وكرس خطبة الجمعه التي القاها في جامع (...) قبل أسبوعين باكملها للتهجم على الاشتراكيه .. وتجريمها ..

وليس بغريب أيضاً ان ينبرى علي محمد باحميش المأذون الشرعي لحكومه عدن ليهاجم الاشتراكية فقد سبق وان استجاب لمثلها في اكتوبر من عام ١٩٦٠ ؛ عندما تحدث عن انتفاضة ٣١ اكتوبر ١ نوفمبر وندد بها .. ووصف رجال المؤتمر العمالي بانهم متطرفون .. ولا يعون المسئولية الملقاة على عواتقهم وكان سيطلق للسانه العنان أكثر لولا أن بعض المصلين تصدوا له وأجبروه على السكوت .

أفلا يعتقد الشيخ باحميش إنه كان الأولى به أن يتحدث عما يجري في بلادنا اليوم .. ويلفت أنظار المصلين إلى الأخطار المحدقة بهم كي يتلافوا خطرها قبل فوات الأوان ؟!

ثم ما الذي جعلك ياشيخ باحميش تتحدث عن الاشتراكية وخطرها وفي بلادك كثير من المشاكل التي يجب حلها .. وأهمها بقاء المدارس مغلقة بأمر حكومي دونما مراعاة الشعور ومصلحة أبنائنا وبناتنا وشعبنا ..

تكلم ياباحميش .. وقل للمصلين الذين شاءت الظروف أن تؤمهم ماهو موقفك من قرار حكومة عدن باغلاق المدارس العالية لأمد غير محدود ، وابقاء المسز بيتري في الخدمة متحدية بذلك شعورنا ؟! وهل تملك أنت الجرأة لأن تقول للحكومة بأن أبناءنا في حاجة ماسة الى العلم ويجب أن لاتعطل المدارس من اجل أن لاتمس كرامة الموظفة لدى إدارة المعارف ؟!

ثم ألم تكن لديك الشجاعة الكافية لتتحدث عن مشروع « الاتحاد » الذي سوف يفرض علينا لأن مصالح بعض الجهات تقتضي قيام هذا الاتحاد .. وبالشكل الذي تريده هذه الجهات ؟

ولماذا لاتندد بإدارة العمل الحكومية والشركات .. وتآمرها على العمال ؟. ولماذا لا تستنكر تقديم العمال الشرفاء الذين يناضلون من أجل حياة حرة كريمة ، للمحاكمات؟

لاشك انك ستقول بأنك موظف حكومي غير مسموح له التحدث في السياسة .. ولكن هل لك ان تتلطف وتقول لنا من الذى طلب منك أن تتحدث عن خطر الاشتراكية المزعوم ؟. هل هي نفس الجهات التي حظرت عليك الحديث في السياسة .. أم أنك تتجاوب عفويا مع الحكام الرجعيين الذين يحاربون الاشتراكية كذباً باسم الدين الذى تتحدث أنت اليوم باسمه ياعلي محمد باحميش وفي بيت الله حيث ادى امام الاشتراكية محمد بن عبدالله رسالته .

وختاماً ياباحميش أود أن أقول لك أن المصلين الذين كانوا يودون الصلاة خلفك ؛ وكذا خلف زميلك البيحاني الذى هاجم الاشتراكية من قبلك ، قد عرفوا من هي الجهات التي تخاف من الاشتراكية ويسرها منكم مهاجمة الاشتراكية التي هي أصلا مستوحاة من الدين الاسلامي ، وهو الدين الذى يحرم استغلال الانسان لأخيه الانسان ..

وخير لكما أن تعودوا عن غيكما فالله يقبل التوبة من عباده الصالحين وليكن الأب مكاريوس رئيس جمهوريه قبرص قدوة لكما .

فاتقوا الله يارجال الدين في أنفسكم .. وحسبوها قبل أن تحاسبوا واهتموا بالدسائس التي تحاك ضد بلادكم .. وانفتوا نظر الناس اليها لتلافي أخطارها .. عملا منكم بقول الرسول العظيم صلوات الله عليه وسلامه « من رأى منكم منكراً ، فلينيره بيده ، فان لم يستطع فبلسانه ؛ وان لم يستطيع فبقلبه ؛ وذلك اضعف الايمان » ..

محمود صديق
مسلم مؤمن بالاشتراكية

اخبار جمعية المرأة العربية

* وزعت جمعية المرأة العربية فرع الشيخ عثمان الملابس على بعض فقراء المدينة .

* كما وزعت ايضا الهدايا على ابناء المساجين من عمالنا الأبطال

* اهدت الجمعية ايضاً جهاز راديو وبعض الحلوى الى اصلاحية الأولاد في الشيخ عثمان .

يسر
الشركة العدنية للتعبئة
«الكوكا كولا»
تلفون ٣٣٨٥ عدن
يسرها ان تتقدم باحر التهاني واطيب التمنيات
بمناسبة حلول
عيد الفطر المبارك
اعاده الله على هذا الشعب العربي والامة الاسلامية قاطبة باليمن والبركة

✡ اشتداد الازمة بين العمال والجيش البريطاني

اكثر من الف عامل يقدمون لتكوين لجان الطوارىء

✡ انتخاب مجلس تنفيذى جديد لنقـــابة عمال الجيش . .

✡ انتخاب لجنة طوارىء جديدة من قبل الهيئـــة العامة . .

اشتدت الأزمه بين عمال الجيش وبين سلطات الجيش البريطاني فى عدن ، وارادت الهيئة الأدارية السابقة لعمال الجيش ان تتفاوض مع سلطات الجيش لحل المشاكل والمسائل المعلقة فى جو من التفاهم والتعاون ، ولكن الاستفزازات والتعسفات ، واستمرار الفصل للعمال والمعاملة السيئـة من قبل سلطات الجيش اضطر الهيئة العامة ان تختار لجنة طوارى بدلا من المجلس الأدارى وتـدخل المؤتمر العمالى بصورة غير رسمية لحل الأزمة القائمـة ، ولكن سلطـات الجيش وضعت المؤتمر العمالى في مأزق حرج ، ففي نفس الوقت الذى كان المؤتمر العمالى يحاول التفاوض بغية الوصول الى حلول معقولة كانت سلطات الجيش مستمرة فى فصل العمال واستفزازهم وعرقلة سير المفاوضات بشتي الطرق وبدأت لجنة الطوارىء تتصل بسلطـات الجيش غير ان هذه السلطات رفضت التفاهم ثم قدمت الحكومة اعضاء اللجنة الى المحاكمة التي امرت باحتجازهم فى السجن لمدة سنة اذا لم يتعهدوا بالتوقف عن كل نشاط من شأنه إعلان الاضراب . . ودخل اعضاء اللجنة الى السجن وكانوا قبل سجنهم بليلة واحدة قد وجهوا بيانا الى جميع العمال لعقد اجتماع عام يشرحون فيه اشتداد الأزمة ، ويدرسون معهم الحلول . . ودخل اعضاء اللجنة السجن . . واجتمع آلاف من عمال الجيش فى ساحة المؤتمر العمالي فى مساء يوم الخميس ٦٢/٣/١ وتقدم اكثر من الف عامل لتشكل منهم لجان للطوارى حتى تحل المسائل المعلقة بينهم وبين الجيش

السجن والتشريد والنفى والاضطهاد

تضحيات عمالية تقود إلى النصر

نقابتنا ووحدتنا ومؤتمرنا العمالى

فوق الجميع

اعضاء لجنة الطواري لعمال الجيش ، دخلوا السجن من اجل حقوق العمال وكرامة العمال . وهم من اليمين : السيد عبده على رباطى السيد فضل محمد سعد اللحجي . السيد عثمان سيف سعيد . السيد عبدالله محمد ابراهيم . السيد سالم صالح همامي .

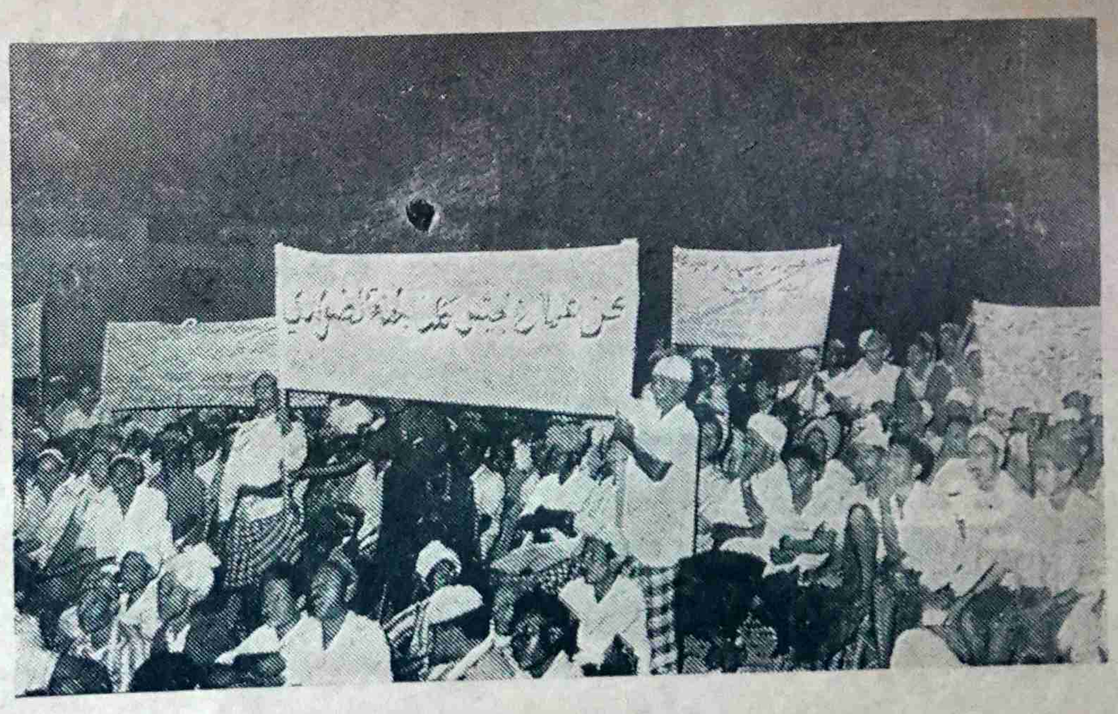

عمال الجيش وقفوا كلهم صفا واحداً يهتفون :
كلنا لجنة طواري حتى ننال حقوقنا

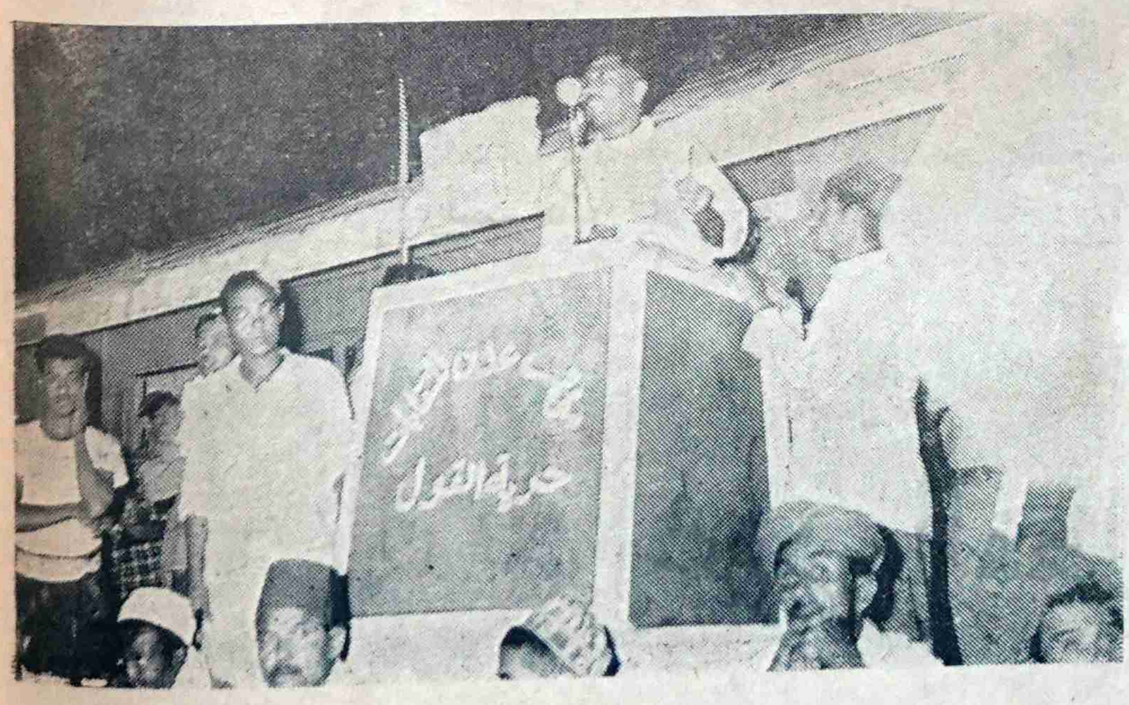

السيد عبد اللطيف محمد اسماعيل رئيس المجلس التنفيذي الجديد وعضو لجنة الطوارى الثانية يتحدث الى الألاف من اخوانه فى الاجتماع العام

مؤامرات كبرى ضد النقابات الوطنية ...

العمال الشرفاء أكثر تماسكا واصلب ارادة

أيها العمال ... وحدتكم هى الضمان الوحيد لنيل حقوقكم

لن يستطيع الخونة أن يحطموا وحدتكم ويحطموا مصيركم .

السيد على محمود ماطر أمين مال اتحاد التنفيذى الجديد يتحدث الى اخوانه العمال .

النقابى الحر السيد عبدةخليل سليمان رئيس النقابة العامة لعمال الميناء ، ونائب الامين العام للمؤتمر يشرح للعمال المؤامرات التي تحاك ضدهم .

ان سجن النقابيين لا يحل الازمات الصناعية مطلقا ..

اعطاء العمال حقوقهم .. وتغيير العقلية الاستعمارية المستغلة هو الحل

بيان من لجنة الطوارئ رقم « ١ »

نحن اعضاء لجنة الطوارى المنبثقة من الهيئة العامة لنقابة الجيش البريطانى والمنطقات التابعه لها نعلن لجميع العمال فى كل اقسام الجيش البريطاني الحضور يوم الخميس تاريخ ١ مارس الساعة الثامنه مساء وذلك لانتخاب لجنة طوارئ ثانية فى حالة القبض علينا لتمكن هذه اللجنة بقيام اعمال هذه النقابة ..

ان هذه اللجنة عندما قبلت تحمل المسئولية وهى واعيه ودارك بان الطريق شاق وانه لابد من التضحية فى سبيل مصلحة حركتنا العمالية المجيدة الصاعدة وان هذه للجنة توصيكم جميعا ياعمال الجيش ان تعتبر انفسكم لجنة طوارى وطالما شاء الجيش البريطانى ان يخلق الفوضى فى المنطقة فما علينا الا ان نحملهم مسؤلية العواقب الغير ساره ما نحن العمال فسندافع عن انفسنا ومصلحه حركتنا ..

يا عمال الجيش ، فى حالة القبض علينا ستجدون في مكتب نقابتكم تقريراً خطيراً يقرأه أحدكم فى الاجتماع العام المذكور . وبعد قراءته وزعوه على كل عمال الجيش واتخذوا كل ما ترونه صالحا لمستقبل حركتكم .

اما نحن اعضاء لجنة الطوارى الاولى نعاهدكم باسم الله والوطن وباسم العمال المصريين وباسم العمال الذين يعيشون في كهوف شعب العيدروس والشيخ اسحاق وباسم العمال المضروبين بجزمات الجيش البريطانى وباسم حركتنا العمالية الصاعدةالمقدسة انلا نتردد ولانخاف وان سجن عدن الصغير هو صومعة لنا ومقر عبادتنا .

واخيراً نوصى كل إخواننا فىالجيش ان يرددوا الدعاء التالي في خواتم رمضان وبعد كل فرض من فروض الصلاة .

اللهم يارب ان لاتجعل رزقنا على يد فئة جعت كل يوم من ايامهم عيد ويسخرون فى ارضنا كالعبيد .

التاريخ ٢٧ ـ ٢ ـ ٦٢م

لجنة الطوارى

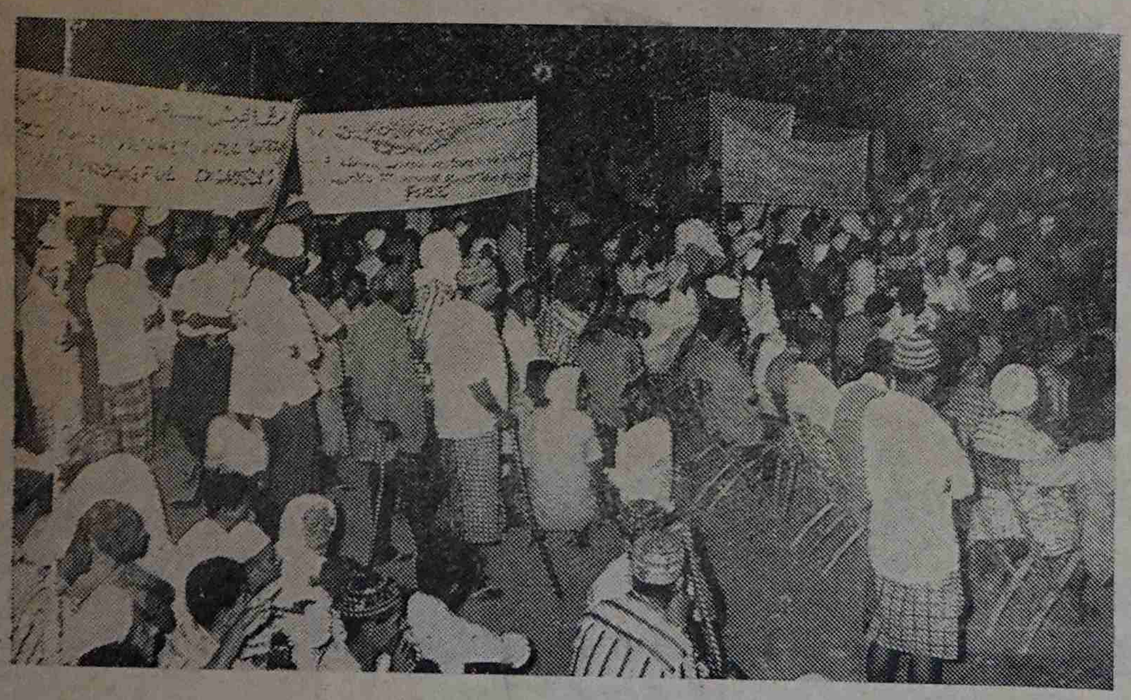

عمال الجيش يحملون لافتات تعبر عن ارادتهم وآرائهم . . . ويناشدون عمال عدن بصفة خاصة وعمال العالم بصفة عامة مساندتهم . .

مركز عدن للدراسات والبحوث التاريخية والنشر
Aden Centre for Studies, Historical Research and Publishing
المجلس الانتقالي الجنوبي
SOUTHERN TRANSITIONAL COUNCIL
دائرة الدراسات والبحوث
متحف المكلا

عيد مبارك

يسر مصنع الاستيم للتعبئة ان يزف أخلص التهاني واطيب الأماني
الى الشعب العربي الكريم ، والى المسلمين كافه
بمناسبة
عيد الفطر المبارك اعاده الله على الجميع باليمن والخير والسلام
وكل عام وانتم بخير

والآن وصل مشروب
ستيم الجديد ..
ستيرو !

في زجاجة ستيم الخضراء الجديدة

* ليمون منعش بطعمه الشهي ، يروي العطش !
* يجلب الشهية للطعام ، ولابد منه على المائدة !
* نقي دائما ونظيف كجميع مشروبات ستيم !

أطلبوا دائما ستيرو ستيم

تعبئة : الشركة الأهلية لتعبئة القوارير - تليفون ٤٤١٥ عدن
PAS. 73A

القصة

عيشة نكد (٣)

(صورة من حياة المجتمع العربي في مصر)

بقلم
محمد الزرقه
عضو البعثه اليمنية ببني سويف

أنا ماناش اليوم الاسود ده .. يوم ماشفتش فيه رش الشمس . كان يوم اسود بصحيح .. وتا مت سعدية حديثها بمرارة بعدأن اطمأنت الى . ربما لاحظت سعديه أن دمعة قد بدأت تلمع فى عينى .. حبيسة .. ربما لاحظت سعدية أن وجهى قد بدأ يتلوث بقطرات من العرق . است أدرى ..

وقالت سعديه مسترسله .

– داكان بعد ما مشيت انت بشهر .. لكن ..

– لكن إيه يا سعديه ؟

– لكن ربنا يتوب علينا من العيش النكد .. ده .. وتنهدت سعديه .. والقت نظرة الى إخوتها اليتامى وهم متكالبين فى الزاوية من الغرفة الصغيرة الداخلية .. واشعة الشمس تتفرق فى وجوهم بعد أن فرقتها اعواد القش التى تمتد فوق النافذة من السطح ..

حياه ..

عيشة نكد ..

قلتها فى نفسى .. وأنا أتأمل الذباب يمرح فى وجوههم .. وربما يستكن فيها .. ! ثم تنهدت أنا الآخر والتفت إلى سعديه وسألتها ..

– هم حكموا عليها ..

ولم تجعلنى أتم السؤال فقد بادرتنى تجيب بسنتين سجن .. وأهى حا تطلطع بعد شهر فسألتها .

آخر مرة زرتيها إمتى ..؟

ولا أخر .. ولا أول .. أهى بقت ست كبيرة وتقدر تشوف لها شغلانه .. خدامه .. مخصوصه .. ممرطه . أى حاجة . أنا محيلتيش الا العيال دول ..

ثم قهقهت فى عصبية

– أصل جمالات متغره فى نفسها أصلها عزة تعيش فى عمارة كبيرة . على قد جمالها .. لكن دا بعدها .. الجمال ما بقاش حاجة اليومين دول ..

– ومش حاتشوفيها بعد ما تطلع .

– مش عايز اشوف وشها .. كل واحد رزقه من ربنا .

وسكتت سعديه .. ثم التفتت الى الصغار ونظرت الى ساعتى فألفيتها الواحدة ظهراً وصاحت سعديه .

– زلومه .. انتى يابت جنك البلاه قومى اشترى بقرش جبنه وقرش حلاوة طحينيه وتعريفه فلفل وسبعت ارغفه ! !

وأدخلت سعديه يدها الى صدرها .. لكنى سرعان ما أخرجت من جيبي جنيها ناولته لزلومه فجذبته سعديه وهى تقسم

واسم الله – عيب يا جوده .. وانتاه ضيف .. لكنى اصررت واشحت بيدها عن يد زلومه وناولتها الجنيه وأنا أهمس

ما فيش فرق يا سعديه .. أنا مش ضيف . مش غريب عنكم وحازوركم كثير باذن الله وابتسمت سعديه بفرح

صحيح ياجوده .. ياريت ياجوده

وبعد قليل كنا جميعاً نأكل الجبنه والحلاوه والرقاق والفطير والخلل وكانت الأيدى تتسابق . فى خجل وتهمة مجيبتان ..

وكان الصغار سعداء .. بى . ربما بانى سأعطيهم شيئا ما .

وفعلا فقد انتهى الغذاء ، واخرجت بقية الجنيه الذى ناولتنيه زلومه . وأعطيت كل صبى قرشا ، وكل بنت خمسة قروش ، وجرى الصبية ، وجرت الفتاتان خارج الغرفة ولاحظت سعديه وهى تغمز للجميع .. ربما لكى لا يصرف أحد مليما واحداً

وحان موعد عودتى ، أحسست أن القطار يجري بجانبى ، أحسست بلذة العودة وركوب القطار ، والتمتع بالحقول

وتململت ، ثم نهضت وقلت لسعديه ، ان كنتي عايزة عنوانى ، فأهوه ، وناولتها العنوان فى قصاصة صغيرة مكتوبة أخذتها وهى تقلبها ثم صاحت كمن تذكرت

– ماشى داوقتى .. بقى مش حرام ياشيخ روح النهارده ..

واجبتها : أصل عندى شغل زى مانتي عارفه جوابات وأرف ..

« يتبع »

محمد الزرقة

ملخص مانشر

جمالات .. فتاة جميلة تعيش فى حي فقير بدمنهور ، ولها كشك صغير تبيع فيه حاجيات الفقراء .. لتأكل معها اختها سعدية وزلومه ونفيسة وثلاثه اطفال صغار

كانت تحلم بزوج يسعدها وكنت احلم بها ولكن راتبى الشهرى قليل . . غادرت دمنهور .. ثم زرتها بعد عامين .

ووجدت كل شيء قد تغير

اراد المعلم « خشت » ان يسلب جمالات شرفها فقتلته .. ودخلت السجن .. ولم يبق فى البيت الا اخواتها ، والاطفال ..

وهناك قابلتهم .. وعرفت ما حدث .. اي مصيبة حلت بهؤلاء القوم .. هم فى الوحل .. ويغرقون فى اوحال.

يسر شركة أ . بس (عدن) المحدودة ان ترف أخلص

تهانيها وأطيب تمنياتها

الى الشعب العربي الكريم في عـــدن والى المسلمين كافة

بمناسبة حلول عيد الفطر المبـــارك

وتتضرع الى الله العلي القدير ان يعيد أمثاله عليهم وعلى العالم أجمع

باليمن والرخاء والسلام . . وكل عام وانتم بخير

اطيب التمنيات بمناسبة العيد

من الشراب الذى تحبه والاسم الذى تعـــرفه

كندا
كريم صودا

كندا
برتقال

كندا
انانـاس

كندا
ليمون

كندا
كولا

كندا
صيدر

لكل ذوق مايشتهى

تذوق مشروبات كنـــدا دراي

تصبح مشروباتك المفضلة دائـــما

لأنها .. لذيذه .. منعشة .. مغـــذية

انتاج :
الشركة العيسائية لتعبئة مشروبات كندا دراي
جولة كالتكس الشيخ عثمان تليفون رقم ٨٣٦٣

دردشة

.. ولكن في الصميم

قال لي صديقي . أشكرك فان ما نشرته على لساني كان بدون تحريف .

قلت : تفضل ندخل في الموضوع .

قال : أنا لا أري مانعاً ، أن تشكل ثلاث أحزاب جديدة على أساس وجود أهداف واضحه لها ، وأن يضم هذه الاحزاب مع غيرها ممن ترغب وجود تجمع قائم على أساس نقاط التقاء .

قلت : ماذا تقول ، أتريد اضافة أحـــزاب فوق الاحزاب .. ياسلام عليك ..

قال : لا تأخذ كلامي هذا ، بهذا المأخذ الهزلي ، ولا تأخذه على أساس أنه زيادة أحزاب .

قلت : وضح . قال : أريد من كل جماعة أن تظهر بوجهها الحقيقي ، وتعلن أهدافها ومبادئها بوضوح .. ثم تعمل ضمن تجمع بدلا من هذا الصراع الذي يجري فكل جماعة تحشر نفسها في كل هيئة ، ثم تتصارع بغية السيطرة عليها ، وهكذا نحن نخسر الجهد ونخسر الوضوح في الاهداف .. ثم أن هناك شيئاً هاماً ، أن هذه الجماعات قد يمكن لها أن تتعاون وأن تلتقي ، فكلها ولا شك لها أهدافها القومية الشريفة ، ولكن صراعها على السيطرة في أي هيئة من الهيئات ليس له من نتائج غير الخصومات وغير التفرغ لبعض ، بدلا من التفرغ لمشاريع الاستعمار والرجعية ، ولتصفية الاوضاع الغير طبيعيـة في بلادنا . فما رأيك ؟

قلت : ان الناحية العقائدية في كل تنظيم أمر أساسي

قال مقاطعاً : ألم تلمنوا جميعاً باختلاف مجموعاتكم .. ايمانكم بالوحدة المنشودة والحرية والاشتراكية .

قلت : مادمت قد قاطعتني فتفضل تحدث أنت ..

قال : إذن الناحية العقائديه موجودة .

قلت مقاطعاً : تفشتك . . . فلماذا إذن تصر على ظهور ثلاثة أحزاب مثلاً .. مادام المضمون العقائدي موجود .. فلماذا لا تطبق على المستوى النضالي هنا ويقوم تنظيم واحد مباشر .

قال : شهور يا أخي وأنا اسمع أن جماعة من المؤتمر ينوون التفرغ للعمل مع الشباب الوطني المستقل تنوي أن تقيم تنظيماً سياسياً عقائدياً بالتعاون مع العقائديين العرب والمجموعات النظيفة في بعض الهيئات والذي يظهر أن شيئاً لم يتم حتى الآن وكان الوضع يسمح بكل هذا التطويل والتسويف .. لماذا وبصراحة لا تبدأون أنتم وتضعون الاساس ثم تدعوا الآخرين إلى العمل معكم ! !

قلت : الانسان يجب أن يحاول على الدوام .

قال : صدقني .. اما أنكم مجاملون فوق اللزوم ، أو أن هذه الطريقة هي التي ستجعل الناس تفقد الثقة في اي عمل عملي مفيد يمكن أن تقوموا به على المجال السياسي . .

قلت .. إننا نفضل ان يتم العمل المشترك منذ البداية

قال .. لا مانع أن تستفيدوا من المحاولات التي قمتم بها ، بل انها يجب ان تدفعكم الى نتيجة ، وثقوا أني مثلا لن أستاء إذا لم أدعي في بداية العمل ، بل سيكون سروري عظيما أن أري من يحب أن يبدأ قد بدأ ، وأن تعاوني بعد ذلك تحت التصرف .. إن العمل مسئولية كما تقولون وليس تظاهر بأي حال من الأحول .

قلت . هذا الكلام نعرفه !

قال . أنا متأكد لو أنه حتى مجموعة قليلة قامت في العمل في البداية ، فلن يكون هناك داع الى حد كبير كما قلت لتكوين ثلاث أحزاب مثلا ، بل أن المجموعات الأخرى ستشعر الجدية في الموضوع فتسارع الى التعاون والعمل المشترك ، فهي الأخرى أهدافها شريفة وهي هذه المجموعات ستجد في هذا العمل ، حركة تلتقي حولها .

قلت .. الى العدد القادم .

قال .. على اتم الاستعداد .

محمد . .

جلسة مـــع السيد التليلي بقيـة

فاولئك الذين يغترون من العمال بهذه المناورات يخسرون في النهاية كل شيء ، ويعدون مجرمين ولو فعلوه عن حسن نية لأن في عملهم هذا تخريباً لتضامن العمال . . ولن يغفر العمال لمن يحاولون تحطيم مصيرهم .

قلت له : هل اتفاقية رقم ٨٧ تجيز العامل ان يأخذ اذناً من الجهات الحكومية المسئولة قبل ان يقوم بالاضراب ؟

فأجاب سيادته :

« لا .. ان الاتفاقية المعنية بالأمر تعلن للعامل حقه المطلق في القيام بالأضراب بدون ان يستأذن اى احد »

وهل تتدخل الحكومة التونسيـــة في شئون النقابيه ، وخصوصاً المالية فيها ؟

فرد السيد التليلي :

« طبعاً لا .. فمنذ عشرين سنة وأنا في الحركة النقابية بتونس لم اذكر اي تدخل من طرف الحكومة للشئون الداخليه للنقابات لا في عهد الاستقلال ، ولا حتى في عهد الحماية الفرنسية ، ولا رقابة على مالية الأتحاد سوي النقابيين أنفسهم .

قلت له : هل يشترك اتحاد الشغل عندكم في حكم البلاد ؟ .

فقال : « نعم . في الحكومة التونسية اليوم ستة وزراء نقابيين من ثلاثة عشر وزيراً .. وفي مجلس الأمة « ٢٢ نقابياً من تسعين نائباً — وفي المجلس الأقتصادي الأجتماعي عشرة من ثلاثين .. وفي البلديات عدد كبير من العمال .. وبعضهـا تضم نقـابيين بصورة شاملة ..

والأتحاد ممثـل في جميع المجـــالس الأدارية للمؤسسات الصناعية والأجتماعيـة الحكومية او المشتركة ، كمؤسسة الضمان الأجتماعي وشركات المناجم والشركـــات المؤممه .

قلت له : وهل في تونس حركة تأميم واسعه ؟

قال :

« لقد تأمم حتى الآن تأميماً كاملاً السكك الحديدية . التنـوير . المناجم . وسائل النقل . وغير ذلك . . . واشتركت الحكومة بأكثر من نصف رأس المال في بعض البنوك وفي خمسة ميادين هامة اخرى .

والأتحاد العام للشغل في تونس ممثل في جميع اللجان الرسمية الجهوية والقوميـة والمحلية

قلت : شكراً ياسيـدي ، وارجو ان توجهوا نصيحة للنقابيين وللعمال هنا

فقال سيادته : قلت لك انني معجب ومسرور جداً للمرحلة التي قطعتها حركتكم العمالية في هذه المنطقة .. واعتقد ان الحركات كلها تستفيد من تجاربها اليومية خلال النضال من اجل الحرية اكثر مما تستفيد من النصائح ، واذا كان ولا بد من نصيحة اوجهها فنصيحتي للنقابيين هي ان يحاولوا بأستمرار ان يطوروا في أنضمتهم واساليبهم في العمل ، اما نصيحتي للعمال فهي ان يعرفوا انهم يعيشون في بلاد يحكمها اجنبي يحاول تفتيتهم ، واضعـاف حركتهم ، وتفريق صفوفهم حتى يبقى وحتى يستغل . وعليهم ان يلتفوا حول حركتهم وقيادتهم ، وان ينتبهوا للخونة المدسين في صفوفهم حتى لا يحطموا مصيرهم . ان وحـدتهم هي الضمان الوحيد لنيل حقوقهم ونيل حريتهم .

* * *

وهنا شكرت السيد احمد التليلي الأمين العام لأتحاد الشغل التونسي على حديثه ، متمنياً ان نراه من جديد .

مندوب المؤتمر العمالي في العراق يتحدث « بقية »

سكامل من الاستعمار ومن الرجعية عملية العميلة . لقد وقف المؤتمر العمالي ضد مشروع الحكم الذاتي لمدينة عدن ذلك المشروع البريطاني الذي يهدف الى جعل عـــدن « سنغافورة » ثانية او « هونك كونك » ويقف المؤتمر العمالي اليوم ضـــد الاتحاد الفيدرالي المزيف للاتحادات كما يقف ضد ضم عدن الى هذا الاتحاد ولم يترك المؤتمر العمالي فرصة الا وابدى اهتمامه وقلقه لما يحدث في انحاء البلاد وقد ضحى المؤتمر في سبيل مواقفه بالعشرات من المعتقلين والمبعدين والمنفيين كما تحمل العمال الكثير من المضايقات والتعنت .

ويبذل المؤتمر العمالي في عدن كل جهوده بجانب نضاله الداخلي لكسب الاصدقاء والاحرار في العالم كله الموقوف الى جانب الشعب في نضاله .

* * *

بقية بيان عمال الميناء لا يتقيدون في صفحة ١٩

بيـــــانات •• نقابيـــــة ...

بيان عام

من نقابة عمال شركة الزيت البريطانية

قبل مايزيد عن أربعة أشهر اصدرت النقابة بيانها الذي يتضمن مطالب العمال حيث أوضحت فى ذلك البيان جميع النقط المتنازع فيها بين الشركة والنقابة ، وحينما اصدرت النقابة ذلك البيان لم تكن تهدف من اصداره الا تنوير الرأي العام واطلاعه على حقيقة ما يجرى بين الشركة والنقابة ومقدار العناد الذى تتسم به شركة الزيت البريطانية ازاء قضايا العمال ، كما انها لم تتوخ الا الجهر بالظلم الذى يتحمله العمال بعد ان فشلت جميع المحاولات واخفقت كل المجهودات المبذوله من جانب النقابة لاثناء الشركة عن صلفها وعنادها ، والا بعد ان وجدت النقابة نفسها فى موقف لا يسعها فيه الا ان تخرج الى الرأى العام تشهده على سوء تصرف الشركة وامتهانها لحقوق العمال بعد استمرار التفاوض بين الشركة والنقابة بشأن تلك الحقوق مدة تزيد على العامين .

فى ذلك الوقت بالذات كانت العلاقات بين الشركة والنقابة قد تأزمت واصبحت تؤذن بانفجار العمال غير ان المجلس الادارى للنقابة كان من جهة اولى لايزال يؤمن بايجاد حلول سلمية لمطالب العمال فطلب من المؤتمر العمالى التدخل لحل الازمة، ومن جهة ثانية كان يريد ان يشرك الهيئة العمالية فى معرفة أساليب الشركة الملتوية فى تصرفاتها حتى يتضح لها كل شيء عن شركة الزيت البريطانية التى طالما حاولت أن تضلل وتخادع وتدعى أنها تسير فى خط سليم بينما هى توغل فى طريق معوج ملؤه التضليل والمغالطة والخداع .

وهكذا فقد لبى المؤتمر طلب النقابة وبدأت محاولته الهادفه إلى إنهاء الازمة بطرق معقولة .

واستمرت المحاولات تبذل وبقى العمال ينتظرون وطال الانتظار .

وبين كل فترة وأخرى حينما ترى النقابة أن صبر العمال يكاد ينفد تعمد إلى تهدئة العمال واشاعة الأمل فى نفوسهم رغبة منها فى تجنب قيام نزاع عنيف يؤدى إلى مالا تحمد عقباه . ومضت الاشهر والشركة تلت وتعجن والمؤتمر مستمر فى بذل محاولاته ، واليوم يكاد المؤتمر ينفض يديه كما يتضح أخيراً بعد أن أحاط علماً بكل الاساليب المعوجة التى تنتهجها الشركة وكما يتضح أن المؤتمر قد استنفد كل ما عنده .

نعم .. اليوم بعد مرور هذا الوقت الطويل تقف الشركة فى عناد وصلابة واستهتار بمطالب العمال غير مبالية بالنتائج الوخيمة التى تترتب على موقفها هذا ولا ملقية أى اعتبار لشعور العمال فى حين أن معظم الشركات التى أثيرت لها مطالب عمالها فى وقت متأخر جدا كانت قد سارعت الى التفاهم ووصلت إلى اتفاقات مرضية وسليمة .

وها نحن اليوم نعود لنشهد الرأي العام والعمال فى هذه البلاد على شركة الزيت البريطانية ، ونؤكد تمسكنا بمطالب العمال العادلة ونؤكد أننا لن نتنازل عنها مهما طال الزمن ومهما عبثت الشركة أو عاندت .

وسوف نوضح فى الايام القادمة حقيقة عبث الشركة المتواصل فالى اللقاء .

والنصر حليف العمال .

الامانة العامة

٦٢/٢/٢٣

بيـــان عام

« جمعية أصحاب الفنادق ترفض مطالب نقابة المطاعم والدكاكين »

فى أكثر من ثلاث جلسات عقدتها النقابة مع مندوبين عن فندق الهلال « كريسنت » وفندق الصخرة « الزول » وفندق الخريد وفندق مرينه وفندق قصر الجزيرة الاعضاء فى جمعية أصحاب الفنادق ورفض مطالب النقابة .. وكانت آخر جلسة حضرها مندوبون من فروع النقابة فى الفنادق وممثلان عن جمعية أصحاب الفنادق وهما الاستاذ « فولبي » رئيس الجمعية والاستاذ (ميتيوس) سكرتير الجمعية .. الاول مدير فندق الهلال والثانى مدير فندق الصخرة واثنيهما يصران على رفض مطالب النقابة العادلة وخاصة الزيادة العامة فى الاجور .

وبقدر استنكار النقابة لرفض الجمعية لمطالب النقابة العادلة .. والنقابة تشهد الرأي العام على اصرار جمعية أصحاب الفنادق لرفض المطالب العادلة واستمرارها فى عدم الاستجابة المطالب .. فقد حاولت النقابة بقدر الامكان أن تعمل على مناقشة المطالب بشتى الوسائل وبالطرق السلمية من حيث التفاوض ، ولكن والاسف لم تظهر جمعية أصحاب الفنادق حسن النية الاستجابة .. بل أصرت الجمعية على عدم التفاهم وتجاهلت المطالب ولم تقدم للنقابة أى عرض من جانبها على الاطلاق .

ولما كان قد فشلت النقابة فى محاولاتها السلمية بالنسبة المطالب مع أصحاب الفنادق ولم تتوفق .. فهى الآن لن تتردد من اتخاذ قرارات اكثر ايجابيـــة ازاء رفض مطالب العمال العادلة .. وتحمل جمعيـــة أصحاب الفنادق مسئولية النتيجة وما سوف يتمخض من نتائج للخطوات التى ستتخذها النقابة فى المستقبل .

المخلص :

عبدالله جازم بصيلى

الامين العام

بلا تعليـــق

بعد سجن أعضاء لجنة الطوارىء لعمال الجيش تقدم الف عامل ، لكى تتشكل منهم لجان جديدة كلما سجنت الحكومة لجنة ينتخبها العمال للطوارىء

بلاغ نقـــابى رقم — ١ —

عمال الميناء لايتقيدون بالمحكمة الصناعية ..

يود المجلس التنفذى للنقابـة العامة لعمال الميناء أن يوضح للرأى العام عامة ولأعضاء النقابة العامة خاصة ما يلى :—

تسجيل نقابة اخرى لعمال قهوجى

قام المدعو على محمد سالم على اثر عزله من سكرتارية فرع قهوجى .. بتسجيل نابـة جديدة تحمل اسم عمال قهوجي . بعد ان تأكد من ان الاغلبية العظمى من عمال قهوجى يدينون بالولاء للنقابة العامة لعمال الميناء ورفضوا الاستجابة الى نداءاته المتكررة .. فبدلا من ان يعلن فشله فى اقناع الاغلبية .. لجأ الى تسجيل نقابة اخرى باقلية ضئيلة جدا .. وقد سهلت له السلطات ذلك بالرغم من معارضة النقابة العامة .. التى طلبت من ادارة العمل رسميا اجراء استفتاء بين عمال قهوجي بحضور مندوب عن اتحاد الشركات لتأكيد الاغلبيه .. ولكن على محمد سالم رفض اجراء الاستفتاء الا بعد صدور قرار المحكمة الصناعية . وهذا يدل على انه لايتمتع بثقة عمال قهوجى والا لقبل التحدي فى حينه . والان وبعد ان اصدرت المحكمة الصناعية حكمها فى النقاط المعروضة امامها والخاصة بسنوات خدمة العمال لما قبل سنة ١٩٥٥ ، الزيادات العامة علاوة المساكن وعلاوة السفر .. يجب علينا ان نوضح ما يلى :—

السنوات السابقة للعمال

اكدت المحكمة الصناعية ادعاء شركة قهوجى بالاعتراف بخدمات العمال من ١٩٥٥ فقط . فما هو الجديد الذى جناه عمال قهوجى غير تقيد انفسهم والزامهم بالاعتراف بقرار محكمة نيروبى .. وبهذه المناسبة تؤكد النقابة العامة لعمال بانها غير ملتزمة بهذا القرار لان الأغلبية من العمال فى قهوجى اعضاء فى النقابة العامة لعمال الميناء وغير معترفين بالنقابة الجديدة المشبوهة .

الزيادة العامة

ان القرار باعطاء ٣٠ر٤٠ شلنا زيادة للعمال هذا ما فاوضته النقابة العامة لعمال الميناء مع اتحاد الشركات ولم تأت المحكمة بجديد انما المرجع فكانت النقابة العامة تطالب من فبراير سنة ١٩٦٠ بينما اتحاد الشركات عرض رسميا ٣ اشهر ولكنه فى نفس الوقت تقدم بعرض غير رسمي عن طريق مندوب ادارة العمل المستر جريج بان يكون المرجع ابتداء من اول يناير ٦١ .. ولم تقبل النقابة بل طالبت برفع العلاوة اذا طلب منها قبول هذا العرض .. والنقابة العامة تعتبر الآن قرار المحكمة الصناعية الخاص بالمرجع من اول يناير ٦١ .. ضربة غير شريفة وجهتها المحكمة الصناعية لتعرقل مطالبة النقابة العامة وتمسكها بقرارها الاول من فبراير سنة ٦٠ .

علاوة المساكن

كانت قد اصدر المحكمة الصناعية قراراً بعلاوة ١٥ شلنا علاوة مساكن شهريا . هذا فى الوقت الذى تفاوض النقابة الشركات على بناء مساكن خاصة بالعمال فى المنطقة الجديدة بالشيخ عثمان .. هذا وكان قد ابدت بعض الشركات قبولها المشروع ومن المنتظر البحث فيه بالتفاصيل ولذا فان النقابة العامة تعتبر قرار المحكمة الصناعية معرقلا المفاوضة الحرة بين العمال واصحاب الاعمال وتناشد جميع العمال فى شركة قهوجى الامتناع عن استلام هذه العلاوة وتأكيد مطلبهم فى بناء مساكن خاصة بهم فى منطقة الشيخ عثمان ..

علاوة السفر

كانت قد اصدرت المحكمة الصناعية قرارها باعطاء ٦٠ شلنا سنويا لكل عامل محلى . هذا فى الوقت الذي يعمل الفروع فى النقابة العامة فى طريقها لانهاء اتفاقية تعطى

— البقية فى ص ١٣ —

الرياضة

محررها : ابن الشام

حادات المناطق .. طريق الاتحاد العام

يف نبرز مواهب لاعبينا (المكبـــوتة) ؟؟

ل به فى جميع انحاء
ان تشكل فى الاقاليم
دوله اتحادات رياضيه
ل منطقة تقوم فى تلك
من تلك الاتحادات
تحاد الرياضى العام الذي
الدوله فى الخارج ويحمل
د فى المحافل الرياضيه
عرف على سير الرياضة
على اختلافها ولكننا هنا
جنوب اليمن بالرغم من
وخاصة « كرة القدم »

التى يزاولها الشعب الممثل بنوادية وفرقه الرياضيه من مدة طويلة الا اننا بالرغم من تلك المدة الطويله لم نفكر يوماً بتشكيل اتحاداتنا الرياضية كخطوه اولى

والتي بدورها ستعمل على تطوير الرياضه من لعبة كرة القدم الى العاب رياضيه أخرى وخلق لاعبين ممتازين يحملون اسم الوطن ويمثلون البلاد فى الخارج وفى المحافل الرياضيه العالميه

وهذا لا يعني ان بلادنا تفتقر الى لاعبين ممتازين ... لا بل ان لدينا لاعبين ممتازين ينقصهم التدريب الرياضي الكامل ولو اتيحت لهم فرصة التدريب الصحيح لظهرت كفاءتهم وقدرتهم ولكن الظروف المحيطة بنا والوضع الرياضى الذي وضع على منهاج حكومى منذ تأسيس الجمعيه الرياضية بقصد او بدون قصد حتي الآن ... هذا المنهاج الحكومى الذى ساعد على كبت مواهب لاعبينا الممتازين ولم يتكرم بخلق المدربين الرياضيين والذى لو عملته الجمعية الرياضية منذ تأسيسها لرأينا اليوم لاعبين فى مصاف العالميين وقد برهن لاعبونا عن كفاءتهم اذ اتيحت لهم الفرص واكبر برهان هو لاعبنا الشهير على محسن مرسى الموجود حاليا فى الجمهورية العربية المتحدة والذي اتيحت له فرصة التدريب وظهر فى مستوي احسن لاعبى الجمهورية العربيه هناك ولكن المؤسف جداً هنا فى عدن اننا نعتمد اعتماداً كليا على الجمعية الرياضيه ونريدها ان تنظم كل شيء لننفذ بعد ذلك كل ما تضعه هى مهما كانت الاخطاء فى تنظيماتها ومهما ترمى اليه من اغراض والذي أدى بعد هذا كله الى ان الجمعية الرياضيه او بالاحرى مسئوليها السابقين لم تسطع ان تخلق منا ولو مدربا رياضيا واحداً طيلة تلك السنين اسوة بالمنظمات الرياضية الاخرى بل كلما عملته من تقدم هو تنظيم كرة القدم التي كان آباؤنا يزاولونها فى الشوارع هذا كلما عملته الجمعية الرياضية .

اذاً كيف نستطيع ان نسهم فى تغيير المناهج الرياضية الراهنة وجعلها مناهج تطويرية للرياضة بكل انواعها خاصة بعد ان دخلت وجوه جديدة فى هيئة الجمعية الرياضية اقرب الينا من معظم المسئولين السابقين وسماسرتهم الذين كانوا حجر عثرة فى طريق تقدم وازدهار الرياضة وحصرها على كرة القدم فقط ؟

الجواب على هذا باختصار هو ان تعمل الاندية والفرق الرياضية على تكوين « اتحاد » لكل منطقة على حدة ، مثلا « اتحاد » لمنطقة التواهي و « اتحاد لمنطقة الشيخ عثمان وهكذا

وبعد ان تحقق كل منطقة اتحادها تأتى مرحلة تشكيل « الاتحاد الرياضي العام » .. لكل المناطق والذي سيمثل فيه عدد محدود من كل اتحاد رياضى لمنطقة . فمثلا عضوان من اتحاد منطقة التواهى وعضوان من اتحاد منطقة الملا .. وهكذا من كل اتحاد عضوان ليكونوا « الاتحاد الرياضي العام » الذى سيكون هو المتكلم باسم الاندية والفرق الرياضية كلها .

وهكذا فاننا من طريق هذا سنخلق من أنفسنا قاعدة رياضية قوية مع بقاء كل نادى او فريق رياضى مستقلا بنشاطه وكيانه وتنظيماته الداخلية . ومن طريق هذا الاتحاد الرياضى العام نستطيع ان نرسل كل اقتراحاتنا الرياضية الى الجمعية الرياضية

بهذه الطريقة نستطيع ان نغير المنهاج الرياضى المحدود ونطوره ، ونبرز المواهب الرياضية المكبوتة .

ونستطيع ان نوجد من يمثلنا بجدارة وثقة فى المحافل الرياضية العالمية .

لهذا ارجو من كل المسئولين الرياضيين ان يدرسوا هذا الاقتراح دراسة وافية

فمن من الممثلين الرياضيين سيكون اول العاملين ؟

ابن الشام

واء كاشفة - بقية

إذا وعينا ماسبق بمسبباته وأسبابه ونتائجه ومحصلاته ، ادركنا أنه لايمكن لاتحاد كهذا الا ان يزيد من حدة التوتر الدولى حدة ، لشذوذ تكوينه ، وتناقض عناصره أثناء ولادته المصطنعة مع مستقبل المنطقة وآمال شعوبها . الامر الذى ينتج عنه إحتكاك محلى دائم قد يتسبب فى فرض حمايات أجنبية تذكى أوار الحرب الباردة وقد تحيلها الى حرب مشتعلة أضف اليه الزج بشعب المنطقة فى صراع الدول الكبري وفى حرب الفناء .

واتحاد مفتعل كالاتحاد الذى نحن بصدد ضرر على الكتلة ليس سلبيا فحسب ، بل هز يمس كيانها المادى فى نقطة استراتيجية حساسة ..

طارق

عجيب !

عجيب ان نرى الآن بعض السماسرة الرياضيين السابقين والذين كانوا يطبلون ويزمرون لبعض مسؤولى الجمعية الرياضية فى عهدها البائد حتى آخر يوم من الاجتماع الرياضى العام .. والذين كانوا الطابور الرياضى الخامس وابواق دعايتها ..

عجيب ان نرى نفس الوجوه من السماسرة انفسهم اليوم قد تغيروا « بلمحة بصر » واصبحوا اشد الناقمين واكثر الحاقدين على اولئك المسؤولين السابقين . بل رأيناهم الآن ومنذ اللحظة الأولى لتولى المسؤولين الجدد فى الجمعية الرياضية .. يمجدونهم ويزمرون بنفس النغمة واللحن السابق كما كانوا لاسلافهم عاملين . عجيب أمر هؤلاء وان نرى منهم كل ذلك ولكن ليس فى الزمان عجيب !

« ابن الشام »

أخبار رياضية

* وافقت اللجنة المسؤولة عن صحيفة « العمال » اظهور الصفحة الرياضية مرة فى الاسبوعين ، أو ثلاثة مرات فى الشهر .. وذلك بعد أن وضعت الصفحة الرياضية تساؤل الزميل محمد عبدالله فارع المراقب الرياضى المعروف . فللجنة والزميل شكر الصفحة الرياضية .

* تنتظر الاساط الرياضية من الهيئة الجديدة قرارات فى غاية من الاهمية متعلقة بوضع الجمعية الرياضية فى عهد الهيئة السابقة . وعند اعلانها سوف ننشرها مع تعليقاتنا حولها .. تنويرا للاوساط الرياضية .

* أتمنى أن تتاح لى فرصة لنشر الصفحة الرياضية كل أسبوع كما تتاح للزميل (مراقب الحقيقة الرياضى) .

* « أحمد الابى » ساعى الجمعية الرياضية المعروف . إنه الوحيد الذى يعرف كل شيء عن النظام السابق .. فعلى الهيئة الجديدة الاحتفاظ به للاستفادة من تجاربه ، ولتنويرهم بكل صغيرة وكبيرة .

الصفحة تهنى

يسر الصفحة أن تبعث بخالص تهانيها للامة العربية والاسلامية عامة والرياضيين خاصة بحلول عيد الفطر السعيد ... أعاده الله على الجميع باليمن والسعادة وحقق الله لشعبنا آماله فى الحرية والوحده الصميمة ... وكل عام وأنتم بخير .

حكمة الأسبوع

« السجون والمحاكمات صفات أساسية للنقابى المناضل »

« نقابى طليق »

أعلنوا عن بضائعكم فى
يفة (العمال) الواسعة
الانتشار ...

امانة الميناء والسجن — بقية

منع شرب اى مشروب فى الورشة أو إذا صودف ومر أحد المسئولين وأنت تتكلم مع زميل لك او تشرب شاهي أو غيرها فهنا يخصص لها عقوبات أخرى .

أما اذا بينك وبين أحد المشرفين أو المسئولين اى سوء تفاهم فان هذا السوء التفاهم يكون السيف المسلط على العامل البسيط .

وهذا له مواضيع أخري والآن ألا نرى معي أن أمانة الميناء حكومة خاصة داخل الحكومة المركزية .

عامل من الورشة
امانة الميناء

خطاب مفتـــوح ...

بقـلم : نـاصـح

الذى لم أكن انتظره .. بل لم يكن جميع عمال شركة الزيت البريطانية بالتواهى ينتظرونه . هو أن تقوم الادارة المسؤولة من هذا الفرع وعن جميع فروع الشركة ومقرها بلندن . باعادة المستر بركس

وقد كان طبيعى أن لا ننتظر عودته .. لماذا ؟

لسبب بسيط فقط . ان المستر بركس يتحمل النصيب الاكبر فى تدهور العلاقات بين الشركة وعمالها ولايماننا بأن المسؤولين الكبار عن الشركة بلندن لا يرسلون بالاشخاص الذين يثيرون لهم المتاعب ويعرضوا سمعة الشركة للانهيار .

أقول لاننا كنا نؤمن بهذا المنطق .. كنا لا ننتظر عودة المستر بركس .. بعد كل ماحصل .. ولكن انقلبت الآية واذا بنا نجد المستر بركس فى محله .. حتى ذهب بنا الاعتقاد الى أن سياسة الشركة العامة هى ارسال أشخاص متفننين بتعكير أجواء العلاقات مع عمال فروعها !! والا .. عماذا سيفسر السيد شرر المسؤول الاول عن الشركة بفرعيها عدن والمصافى . عماذا سيفسر عودة المستر بركس ؟!!

هل ليزيد من تعكير أجواء العلاقات الذى يتضح انه بدأ يصفو بين الشركة وعمالها . أما ماذا !!

طبيعى نحن لا ننتظر رداً مكتوباً من السيد شرر .. ولكننا ننتظر خطوة جديدة يقوم بها . فهل يا ترى سيعملها السيد شرر ويقوم بأعادة المستر بركس من حيث أتى ؟

اننا — كلنا — نأمل بأن السيد شرر مدير عام المصافى والمسؤول المكتب الرئيسى بلندن عن أعمال الشركة فى عدن والمصافى . سيقوم بما تمليه عليه مصلحة الشركة والمصلحة العامة !!

بلاغ نقابى (٣)

الى أعضاء النقابة العامة لعمال الميناء

شركة بازرعة على المشرحة

شركة بازرعة الان وبعد ان تقويت بمساندة العمال .. تعمل لتحطيم النقابة العامة ولتشريد العمال ومنذ قيام شركة بازرعة باعمال شركة لوك ترماس والنقابة العامة تفاوض شركة بازرعة لابرام اتفاقية بموجبها يتحصل العمال على الشروط التي يتحصل عليها بقية العمال فى الاقسام الاخرى التابعة للنقابة العامة الا ان السادة آل بازرعة ظلوا يماطلون ويتهربون من توقيع الاتفاقيه وهكذا سارت الحالة الى ان اكشفها الله على حقيقتها .

كلنا نعرف ان صالح على عمل ويعمل بمساندة شركة بازرعة على بذر التفرقة بين العمال منذ البداية فهو مرة يوقف بعض العمال ثم يوقف مشاهرة عمال آخرين ومرة اخرى ينقص من مشاهرة بعض العمال واخيرا ولأول مرة يتقدم الصرنج يطالب ترخيص بتسجيل نقابة تدافع عن حقوق العمال . وهنا تكمن سخرية القدر فمتى كان هذا الصرنج صالح على يشعر العمال ويحس لهم وهو الذي يعمل ضد العمال ومنذ متى شعر صالح على الفقير والمظلوم وهو الذى اصبح غنياً من لا شيء ماهو السر فى تقدم صالح على بطلب ترخيص لتسجيل نقابة لعمال بازرعة ؟ السر هو ان شركة بازرعة أرادت ان يتحصل صالح على على الترخيص وبعدها توقع الاتفاقية معه وبذلك يظهر بمظهر البطل الذي حقق للعمال ما تحققه النقابة العامة — عجب .. الا اننا نحذر أولا كثير العمل ومسجل النقابات وشركة بازرعة ونقول لهم ان عمال الميناء خاصة على فوهة بركان وأى خطوة منهم من شانها ان تعطل الاعمال تماما فى الميناء كله ونؤكد لهم أن العمال فى جميع الاقسام على استعداد تام للاستماتة من أجل البقاء متحدين والويل لكل من يفكر أنه سيحطم العمال ومؤتمرهم

لجنة التوجيه والنشر

النقابة العامة لعمال الميناء

من هنا نبـــدأ معركتنا مع شـــل — بقية

وعمالك ؟ ثم لـــماذا هذا كله فى ارسال « الاعتراف » بالنقابه بعدان اعترفت بها الحكومة ؟ عار .. هـذا الذى نراه ونسمعه ونحسه ، ثم نحن لانريد أن نصدق مادار من حديث . بخصوص النقابة بين مديرك مستر بركس ومندوب منظمه عمـال البترول العالمية عندما زار عـدن .. وعلى كل حال نرجو منك أن تعلمى بأننا شعب واع لواجباته وحقوقه وتـأكدى من الان ان معركتنا معك ستكون أولا على صفحات الصحف الوطنية وثانيا على الصعيد العمـالى وسنفضح أولا بأول عن مآسى (التمدين المفترى عليه) فى المطار الحربى ، فى المطار المدنى ، فى مركزك الرئيسى بعدن فى البريقة ... وسنورد أولا بأول بالارقام من الموظفين البريطانيين وغيرهم ممن ينعمون بكل شيء .. بينما الموظف المحلى محروم من كل شيء وأعني به الابن الشرعي لهذا الجزء من العالم العربى .

هذا والى لقاء معك مرة أخرى أتمنى لك الهداية وأدعـــو لك بالرشاد .

« مطلع »

عمال الميناء لا يتقيدون — بقية

بـوقفها الموظفين المحليين ما يعادل ٨ جنيه كل ٣ سنوات لكل من يرغب السفر خارج عدن ، أما العمال فالنقابة تطلب لهم ١٠٠ شلناً سنوياً . ولذا فالنقابة تناشد جميع عمال قهوجي عدم قبـول هذه العلاوة والتمسك بمطلب النقابة ١٠٠ لكل عامل سنويا .

يتضح مما سبق أن الحكمة الصناعية لم تأت بالشيء الجديد غير اعطاء اتحاد الشركات سبباً لانهاء المطالب المعلقة على أساس قرار المحكمة الصناعية .. ولكن النقابة تؤكد بأنها ستستمرفى المفاوضة لتحقيق جميع مطالبها .. ولن تلتزم بأى حال من الاحوال بقرار المحكمة الصناعية

لجنة التوجيه والنشر

للنقابة العامة لعمال الميناء

* * *

داوم على استعـــمال

دايجين

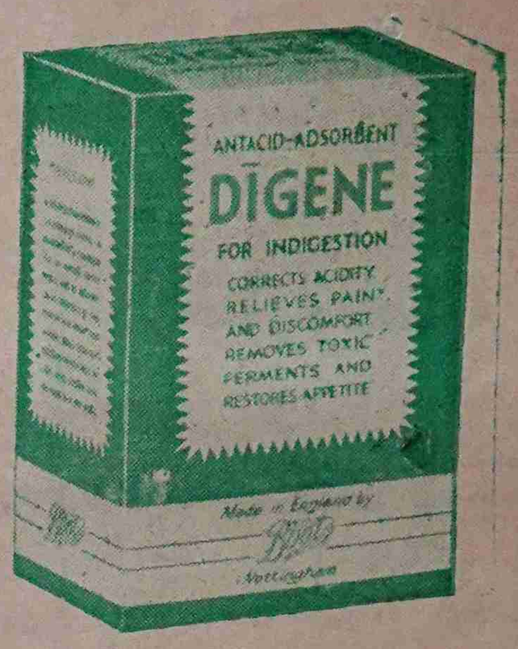

لازالة سوء الهضم وفتح الشهية

توزيع : صيدلية الشرق بعدن

فرع
دار الكتب العربية
السوق الكبير
ص . ب ١٧١
عدن
تليفون ٢٢٧٠
إدارة عبد المجيد حاج عبادى
تجدوا جميع لوازمكم من كتب عربية وانجليزية وأدوات مدرسية

مع أطيب التمنيات ..

بمناسبة العيد السعيد..

بيبسي كولا

المرطب ذو الشهرة العالمية

صاحبة امتياز التعبئة من شركة بيبسي كولا

الشركة العدنية الصناعية المساهمة - عدن

شركة الاخـــــــــــوان التجـــارية

﴿ الدعامة الكبرى فى اقتصاد هذا البلد والحفاظ على ثروته ﴾

يسرها :

أن تتقدم باحر تهانيها وأخلص تمنياتها الى الشعب العربى والاسلامي بمناسبة حلول عيد الفطر المبارك أعاده الله على العرب والمسلمين وقد توحدت كلمتهم وتبـــوأوا مكانتهم المرموقه بين دول العالم .

وكل عام وأنتم بخير

ويسرها ان تعلن

الحصول على توكيل

الخطوط الجويه للشرق الاوسط

ابتداء من ١٥ مارس ١٩٦٢

طيران الشرق الاوسط

خبرة سنين طويلة لخـــدمتكم

تمتعوا بسفرياتكم على الطائرات الفخمة

كوميت سى ٤ النفاثة

لجميع الاستعلامات اتصلوا بـ ..

شركة الاخوان التجـــارية

قسم الطيران

شارع المعلا الرئيسى

عدن

تلفون ٤٢٤٨

تأسيس شركة المحروقات اليمنية يحقق مشاريع اصلاحية فى اليمن

السد المنيع لحماية الاقتصاد الوطنى فى وجه الاستغلال الاجنبي

وسيلة مضمونة لتحقيق الربح والكسب المشروع والاسهام فى تقدم الوطن

بادر الان بالمساهمه فى شركة المحروقات اليمنيه

ايها المواطن اليمني الكريم فى الوطن والمهجر

لقد تحقق تأسيس شركة المحروقات اليمنية بفضل مساعى وجهود عاهلنا جلالة مولانا امير المؤمنين احمد ومولانا امل الأمة ولى العهد المعظم لخدمة الوطن والوطنين وحماية المصالح الوطنية من الأستغلال الاجنبى البغيض وتنمية الثروة العامة وتوفير مكاسب للفرد والمجتمع .

ان قيام شركة المحروقات اليمنية عامل لتدعيم الاقصاد القومى واسناد الشركات الوطنية والمساهمه فى نهضة بلادنا .

فلن تذهب الملايين والاف الملايين من الريالات من بلادنا كالسيل الى جيوب الاجانب وشركاتهم الاستغلالية الاحتكارية وتحكمهم فى بيع مواد المحروقات التي تعتبر من المواد الضرورية ... ولكنها ستبقى فى يد اصحاب الحق الوطنيين ولنعمل على صيانة الثروة القومية .

ان مساهمتك فى شركة المحروقات اليمنية هى فرصتك الثمينة للمساهمة في بناء وتحقيق الثروة لك ولاولادك ...ثروة نظيفة وكسباً وفيراً مشروعاً .

بادر الان بالمساهمة .. قيمة السهم الواحد خمسة ريال اشتر سهما أو خمسمائة سهم تحقق نفس الفرصه

بادر فالمساهمات تتدفق على شركة المحروقات من الداخل والمهجر

ولازالت الفرصه مفتوحه لمن لم يتمكن من المساهمه من قبل او الراغب فى زيادة اسهمه لتحقيق فائدة اكبر للوطن وأبنائه

الوكلاء لبيع الاسهم :

فى عدن علي حسين غالب الوجيه

" تعز فرع البنك السعودى التجارى

" الحديدة : فرع البنك السعودى التجارى

" صنعاء فرع البنك السعودى التجارى

فرصه العمر تحققها اليوم وتنفع وطنك وشعبك

عيد مبارك

يسرّنا أن نرفع إلى كافة المواطنين الكرام أصدق تهانينا القلبيّة الحارّة
بمناسبة عيد الفطر المبارك
سائلين المولى عزّ وجلّ أن يعيده على الوطن باليمن والبركات

خطوط عدن الجوية
خبرة سنين في عالم الطيران

هائل سعيد أنعم وشركاه
المعلا ـ عدن
تلفون ٣٠٢٠

الشركة العيسائية
لتعبئة مشربات كندا دراي

ج. برمجي وشركاه «عدن» المحدودة
قسم (أ) شارع رقم ٢
كريتر ـ عدن
تلفون ٣٢٥١

علي محمد الجبلي
شارع الاسبلانيد
كريتر ـ عدن

سندرجي كاليداس واولاده
شارع الملك سليمان
كريتر ـ عدن
تلفون ٤٤٢٤

وكالات باسندوه للتجارة والهندسه
وكلاء سيارات رامبلر الامريكيه
تلفون ٨٣٥٥

مكتب عبدالجبار حسن
الميدان .. عدن
تلفون ٣١٠٠

سالم علي عبده
الحساف ـ عدن
تلفون ٣٨٧١/٣٠٧٢

الغسال الاوتوماتيكي
سرعة .. اتقان
جولة كالتكس الشيخ عثمان

م. بنطوب ميسا
لبيع أفخر الأثاث
شارع الملك سليمان
كريتر عدن

عبد الواحد محمد
صاحب مستودع العلاء ومطعم باندنج
التواهي ـ عدن
تلفون ٤٠٢٠

وكالات شهاب للتامين والتجارة
شارع البنك كريتر عدن
تلفون ٤٤١١ ـ ٤٤١٢

قطعة من باريس
صالون الجمال والأناقة
عمارة السقاف كريتر عدن
تلفون ٢٧٧٤

وكالة حث للطيران السريع
توفر لك الراحة والامان
شارع حسنعلي كريتر ـ عدن

السادة طه حمود
سينما هريكن والشرق والراديو
لعرض اقوى الافلام العربية
مستودع برلين
السوق الطويل

وكالة الشرق الاوسط للصحافه والاعلانات
مطبعة البعث
ص. ب ٤٠٥٨
عدن

هيئة تحرير صحيفة «العمال» تهنىء الجميع بعيد الفطر السعيد ..
وبهذه المناسبة ستحتجب عن القراء أسبوع العيد السعيد ..

وكل عام وانتم بخير

طبعت في مطبعة البعث للطباعة والنشر عدن

مركز عدن للدراسات والبحوث التاريخية والنشر
Aden Centre for Studies, Historical Research and Publishing
SOUTHERN TRANSITIONAL COUNCIL
دائرة الشؤون الثقافية والبحوث
متحف الكلاء