تفتيش « البوليس المدني » .. والآن « جيش الاتحاد » !!

رئيس التحرير المسئول
فضل عبدالولي
مدير الادارة
عبد اللطيف كتبي
تلفون ٥٣٥٢٦ ٥٢٨٧٩ ٥١٦٣٣
أو رئيس التحرير بواسطه ٨/٢٦٩

الفاروق

جريدة اسبوعية جامعة

لسان حال حزب رابطة الجنوب العربي

مكتب التحرير
دار الجنوب للطباعة والنشر — كريتر
المراسلات
ص . ب . رقم ٤٣٧٦
الاعلانات
يتفق بشأنها مع الادارة .

الاثنين ١٢ ديسمبر ١٩٦٦ - ٢٩ شعبان ١٣٨٦ - العدد (٥٩) السنة الثانيه الثمن ٢٥ فلس

البوليس المدني يحتج وجيش الاتحاد سيفتش

أعطت القيادة العامة لقوات المسلحة . جنودها تخويلا بتفتيش رجال البوليس المدني وضباطه.

وقد صدر هذا التخويل بعد الاشتباه بأن احد رجال البوليس المدني كان متسبباً في حادثة انفجار بقرب مركز الشرطة في التواهي .

هذا وقد رفع ضباط البوليس المدني ورجاله مذكره احتجاج الى المندوب السامي البريطاني في عدن استنكروا فيها التخويل الذي اعطي للجيش البريطاني بتفتيشهم .

ومن ناحية اخرى يشاع الان بقوة - ان التفتيش قد يشمل ايضا الجيش الاتحادي .. بجنودة وضباطه .

بيان من جمعية الكور الوطنية التعاونيه

غيرت جمعية آل مشرف - المرازيق - اسمها هذا الى « جمعية الكور الوطنية التعاونية » نظراً لانضمام كثير من المواطنين الى عضويتها من غير آل مشرف .

وفهم ان مقر الجمعيه الجديد في الرحبه - العوالق العليا وقد عقدت هذه الجمعيه جلسة يوم الاحد وحددت في هذه الجلسة اختصاصات الاعضاء المسؤلين في الجمعية وشكلت هيئة إدارية من خمسة اعضاء سابقين في الهيئة الاداريه السابقة باضافة شخص اخر جديد .

وتعتبر الهيئة الأداريه الاولى في الجمعيه بجانب هيئه عامه مكونه من ٣٠ عضواً وهيئه تنفيذيه مكونه من خمسة اشخاص .

وتود الهيئة الاداريه ان تلفت نظر المواطنين الى هذا التغيير الجذري الذي حصل . والذي اشرنا اليه في مطلع الخبر .

° ° °

رأي الفاروق

عقدتهم الرابطة ..

بعض الجهات ، صغر أو كبر حجمها لديها عقدة متحكمه فيها ، مؤثرة على نفسياتها كاظمة لانفاسها ، تشعر بوجودها انها لا تستطيع البقاء والاستمرار الا اذا تخلصت من هذه العقده وقضت عليها

هذه العقـــدة .. هي .. عقدة من الرابطة . . ولذلك فهذه الجهات ، الصغيره والكبيرة الحجم منها ، ما فتئت تحاول التخلص من الرابطة - عقدتها - مهما كان الثمن وبأي الوسائل ولو كانت أقذرها .. لاعتقاد من هذه الجهات انها لاتستطيع الحـــراك الا اذا انتهت الرابطة من الوجود وقضـــي عليهـا . .

ولذلك ، تظهر المعركة في بعض الاحايين عملية ائتلافيـة مدبرة بين تلك الجهات المتنافرة المتناقضة شكلا ومضمونـــاً ، فكراً واتجاهـا ، سياسيـــاً واجتماعياً .. ضد الرابطة .

ومن جهة أخرى فالعقدة عند كل تلك الجهات واحدة . . والخلاص من هذه العقدة له نتيجة واحدة .. هو انتصار هذه الجهات وامتلاك قدرتها على الحركة على كل ارض الجنوب العربي لأن هـــذه الجهات تعتقد انها لا تستطيع الحركة مادامت الرابطـــة على قيد الحياة . .

ولذلك فالرابطة في نظر كل هذه الجهات تعتبر كابوساً يلقمها ويقف في طريقها . ككابوس هاملت .. وعقدة تشلها من العمل كعقدة أوديب .

ومنذ أن بدأت الرابطـــة وخلال الثمانية عشر السنـــة الماضية وبعض الجهات .. الصغيرة والكبيرة الحجم منها ما فتئت تشن حروبها على الرابطة مستعملة اقذر الوسائل واوسخها للتخلص من الرابطة أو على الأقـــل النيل منها والاساءة اليها . .

وما الحرب التي تشن على الرابطة . . هذه الايام على كافة المستويات ومن مختلف الجهات المتنوعة الاحجام وفي اكثر من مكان . . ليست الا واحده من سلسله الحروب التي واجهتها الرابطة وألفتها من بعض الجهات الصغيرة والكبيرة الحجم منها .

وما من حرب شنتها تلك الجهات على الرابطه .. الا وخرجت منها منتصره وأقوى شكيمه من ذي قبل .

هذه الحروب القذره التي تشنها تلك الجهات . ستستمر على الرابطة .. طالما ان تلك الجهات لم تدرك بعد الحقيقة المرة .. ان الرابطة هي حركه شعب الجنوب العربي التي لا يؤمن ولا يثق بسواها .

فمتى تدرك تلك الجهات هذه الحقيقة . . ولو كانت مرة . . ؟

محمد سالم باوزير

أضواء على الأخبار

قضية الجنوب العربي تتطلب عملا ثوريا مخلصا عاجلا

عاش الجنوب العربي في الاسبوع الماضي وسط دوامه أخبار متنوعه عن رد فعل مختلف التنظيمات السياسية القائمة في الجنوب العربي ، والتي لها علاقة به تجاه قرار اللجنة الخاصة التابعة للجمعية العموميه لهيئه الامم المتحدة القاضي بارسال بعثه دوليه الى الجنوب العربي حالا . وحاول هنا ان أقدم عرضا منتظما لردود الفعل هذه ، بما ظهر منها في العلن ومالم يظهر منها علنا . لنصل في النهاية الى تقدير مناسب للموقف الحالي .

الاوراق التي تمسك بها بريطانيا

بالنسبة لبريطانيا اتى القرار وكانه مفاجأة لها فلقد كانت الاستعدادات تجرى خفية وتلميحا لاعداد استقلال مجزأ للجنوب العربي ، فتعطى حكومة الاتحاد حكم الاراضي التي تسمى بالمحمية الغربيه ، والتي هي في الوقت الحاضر تكون اتحاد الجنوب العربي مع عدن .

ويخلق وضعاً انفصالياً جديداً في حضرموت برئاسة شخصية جديدة لعب الوقت الحاضر دوراً هاما في احداث حضرموت القعيطية وهذه الشخصيه تتولى ، الى جانب مهماتها السياسية السريه مناصب حكوميه عدة وبالرغم عن ان حضرموت الكثيريه تخوف - والمهرة - من دخول اتحاد انفصالي حضرمي الا ان الخطط الاستعماري الذي يهيء الجو سيعمل على تقديم بعض المغريات للمسؤولين في كلا الكثيري والمهرة الى جانب ضغوط (استشاريه) سياسيه بحجه عدم جدوى الانضمام الى دولة بيحده (المحمية الغربيه المستقله) والمغريات التي يمكن ان توضع كثيرة ، ومنها امكانية اكتشاف البترول ، وتعديل حصص الكثيري واشتراك المهره في حصص من حصة القعيطي . ومن الممكن ايضا ان يلمح الى المهره والكثيري بان الحكومة القعيطيه على استعداد لاعادة النظر في تخطيط حدودها وهذه قضيه تعب الكثيريون والمهريون من كثرة المطالبة بها ومن المقابلة السلبية التي يحظون بها بالنسبه لهذا الموضوع من كلا الحكومة القعيطيه والمستشار البريطاني فيها .

هذه الاوراق التي يمسك بها الاستعمار لتنفيذ مخططاته وكان ماضيا فيها بنشاط وكان اعتقاده ان اجماع اعضاء لجنة الوصاية الدوليه على نقده ستؤدي بهم الى قرار يشترط رفع حالة الطوارىء قبل دخول لجنة دوليه الى الجنوب العربي يؤدي الى رفضه لها ولكن الكتله السيويه الافريقيه فوتت على بريطانيا مثل هذه اللعبة ولم تشترط رفع حالة الطوارىء مسبقا .. وهكذا اعلن القرار المفاجىء للاستعمار .

الا ان هذا لايعني أن البريطانيين لايرحبون باللجنه او انهم ستعطل تحايلهم على استقلال الجنوب العربي . بل انهم ماضون في مخططاتهم ، مع بعض التعديل ، وهم سيحاولون تحويل البعثه الدوليه عن مهمتها ودفعها الى ان تباركه الطبخات البريطانيه في الجنوب العربي .

والتصريحات التي تسمع من سياسيهم متضاربه ومتناقضه ، فبينما يعلن اللورد كاردون في نيويورك ان البعثه الدوليه ستساعد الجنوب العربي - كل الجنوب العربي - على نيل استقلاله ، نسمع وزير الخارجية البريطانيه يعلن في مجلس العموم ان بعثه الامم المتحدة ستصل الى الجنوب العربي لكي تساعد (الاتحاد على نيل استقلاله) .

وهذه التصريحات المتناقضه تعكس ما يدور من وراء الكواليس من مؤامرات تستهدف تفصيل استقلال مجزأ .

وفي الجنوب العربي نفسه تعلن حكومة الاتحاد ترحيبها بالبعثة الدوليه وتنكمش الحكومة القعيطيه على نفسها وتختفي التصريحات العنتريه العطاسيه ولا يسمع اي رد فعل لقرار ارسال بعثه الامم المتحده

جبهة التحرير بين تصريحات الاصنج والمكاوي

وتحاول جبهة التحرير التهويش على الرأي العام العربي فتعلن على لسان (اصنجها) انها يجب ان يكون لها رأي في اختيار اعضاء البعثه الدولية الى الجنوب العربي وتذهب الى حد تهديد سلامه ارواح اعضاء البعثة بصورة غير مباشرة فتعلن انها (لن تكون مسؤولة عن سلامة اعضاء البعثة) وكأني بها السلطة الحاكمة في الجنوب العربي الى جانب الاستعمار البريطاني واذا كان الاصنج قد سمح لنفسه بقول هذا الكلام الاحمق ، فان اي وطني حق اكان من اعضاء الجبهة أم من غير اعضائها لن يسمح ان يؤذي اعضاء اللجنة الدوليه ، ويلطخ قضيتنا الوطنيه .

ويبدو ان تصريح الاصنج كان مناسبا لتصريح اتحادي صدر يعلن استعداد حكومه الاتحاد لحماية البعثة الدوليه ، واذا بالاصنج يحول الحكومة الاتحاديه الى سلطة وطنيه تستطيع - ولو بالاعلان مد العون والحماية للجنة الدوليه .

وفي نفس الوقت الذي كانت اذاعات تعز وصنعاء تردد فيه تهديدات الاصنج للبعثه الدوليه عاد السيد عبد القوي مكاوي الى القاهره ، من نيويورك بعد ان عرف الفئة الحقيقية التي تضعها هيئة الامم المتحدة لجبهته ، واعلن - بكل تواضع - انه رجا يوثانت سكرتير الامم المتحدة ان يتم اختيار البعثة الدولية من دول معاديه للاستعمار . وهذا هو كل ما تمكن المكاوي من ان يقوله ليوثانت . ومن ان يناشد الدول الاعضاء في هيئة الامم المتحدة به . وهو مطلب جميعنا نشارك في المناداة به .

الجبهة القوميه تتململ

وباعلان لجنة الوصاية الدوليه قرارها بارسال البعثه الدوليه الى الجنوب ظهرت بوادر اخرى على نشاط جديد لاعضاء الجبهة القوميه .

وجاء فيصل الشعبي براً الى عدن ليجتمع بقيادات الجبهة القوميه هنا ويستطلع رأيهم في ازمة حركتهم الحاليه

وفي عدن صدر منشور باسم الجبهة القوميه يسخر من اعضاء البعثه الدوليه القادمه الى الجنوب العربي ويتساءل بعبارات غريبه اتريدون تبديد افريقيا يقررون مستقبلكم ؟

وكنا نتمنى ان تصدر الجبهة القوميه تكذيبا لهذا البيان الملي بالروح العنصريه مغيضه والذي حوى شتائم لزعماء افريقيا . ولكن حتى كتابة هذه السطور فان الجبهه القوميه لم تكذب هذا البيان .

ويبدو ان الجبهة القوميه تريد النقوص . حسب بيانها المشار اليه - عن دعوتها السابقه الى قيام بعثه دوليه الى الجنوب العربي ، ولكننا لا نقدم حلا بديلا .

الرابطة امام مرحلة عمل جديده

وناتي اخيراً الى رد فعل رابطة الجنوب العربي . لقد حيت الرابطه ترحيباً كبيرا بهذا القرار ، كيف لا ، وهو نصر شخصي لها ، فلقد كانت المنظمه الوليده التي ادخلت قضية الجنوب العربي في هيئة الامم المتحدة .

والرابطه تعلم ان صدور القرار لايعني انتصار القضيه الوطنيه ، بل ان القرار ليس سوى مرحله من مراحل الكفاح الوطني انتصرنا فيه ، وهو مرحله كسب الراي العام العالمي الى جانب قضيتنا ، وهيئة الامم المتحدة هي مرآة لهذا الرأي .

ولهذا فان الرابطه تعرف ان القضيه لوطنيه قضيه ، الوحده وقضيه التحرير تتطلب الآن جهداً جديداً على أرض الجنوب العربي نفسه .

وكانت الرابطه تدعو من سابق الى قيام وحده القوى الوطنيه ودعت أكثر من مره القوى الوطنيه الى الاجماع وبحث مستقبل للجنوب العربي ولكن الاهواء الشخصيه المتحكمه في هذه القوى منعت حدوث مثل هذا الاجتماع . ولاحداث اليوم تجري مسرعه وعي رابطة الجنوب العربي ان لاتنهمك عن بمحاولاتها السابقه للوحده الوطنيه وتنطلق للعمل مسرعه في سبيل تحقيق الأهداف التي تعمل من اجلها .

ان الرابطه نفسها ليست حزبا فقط انها تنظيم وطني يجمع مختلف طبقات الشعب في سبيل تحرير ارضنا من الاستعمار بريطاني واقامة حكم العدل والكفايه ، والوطنيون الذين يريدون الاشتراك في المعركة سيكون باب الرابطه مفتوحا لهم للعمل من خلالها ان ارادوا ، وباب العمل نفسه مفتوح حتى لمن اراد ان يعمل لوحده .

البقيه في ص ٧

موارد البيئه الاقتصاديه

بقلم : عبد الحميد احمد ابوسليمان

مقدمـــه

هذا مقال للسيد عبد الحميـــد أحمد أبو سليمان مقتبس من كتاب له بعنوان « السياسه البريطانية في عدن والمحميات » وهو في دور الطبع الان - بعد أن تقدم به السيد المذكور في شبه رسالة للحصول على درجة الماجيستير من قسم العلوم السياسية كليه التجاره جامعه القاهرة

منطقة مستعمرة عدن لايوجد فيها زراعة ذات وزن كبير ، فكل مايوجد بها هو بعض مزارع الخضروات والفاكهة التي تملكها السلطات البلـــديه في المستعمره في منطقة الشيخ عثمان كما أن بها بعض اشجار النخيل التي يملكهـــا الافراد ، وفيها أيضاً بعض أحراش النخيل في منطقة الحسوة .

وأما جزيرة يريم: فان الأمر يصل بها إلى درجة افتقارها الشديد إلى الماء ، حيث أن الآبار في هذه الجزيرة الصخريه هي ابار جافة وكذلك جزر كوريا موريا فهي جزر قاحله؛ خاليه من الزراعة .

ولم يتحدث أى مصدر من المصادر التي تسنى لي الاطلاع عليها عن أي زراعة في جزيرة كمران .

وأما الزراعة في المحمية ، فانها هى الحرفة الرئيسيه لسكانها حيث يبلغ مجموع المشتغلين بها من السكان حوالي ٩٠٪ ، بينما تبلغ المساحة المزروعة نسبة ١٪ من مساحة المحمية ، ويقدرها البعض بمقدار (١٦٠٫٠٠٠) فدان وتعتمد الزراعة في الساحل والتلال الساحليه على الري من القنوات والعيون التي تتوفر هناك أما المطر فلا يسقط منه الاالقدر الضئيل .

أمـــا الري في الارض المرتفعة ، فان الشائع فيه هـــو الري من الأبار كما أن المطر هناك أشد غزاره ، وينساب نحو الساحل مكونا أربعة « أنهر » وعدد من الجداول تفيض على أرض المحمية في فترات معينة قبل أن تضيع في الرمال ، وتقوم الزراعة على حوافيها وعنـــد مصابها . وأهم مشروع للري في المحمية الغربية ، كما أدخلت بعض الطلمبات لرفع مياه الآبار في وادى حضرموت بالمحمية الشرقية .

والزراعـــة في حضرموت تتركز أيضا في بعض الوديان الخصبه ، وأهم الأراضي الزراعية تقع في وادي حضرموت .

وفي جزيرة سقطرة نجد الأراضي الخصبة تقع شمال الجزيرة بينما وسط الجزيرة الأراضي الرعوية . وأهم منتجات المحمية هي : الدخن ، والذره ، والقمح والشعير ، والبلح كما ادخلت زراعة القطن إلى المحمية الغربية عـــام ١٩٥١ ، وفي المحمية الشرقية سنة ١٩٥٢ .

وتنتج المحمية الغربيه بجانب ذلك البن ، والسمسم .

وأما المعادن والموارد الأولية :

فيعتبر البترول أهم هذه الموارد : والذى ينتظر أن يكون متوفراً في المنطقة ؛ وحيث أن حضرموت وصحراءها الشماليه أمتداد لصحراء الربع الخالي في المملكة العربية السعوديه الغنية بالزيت ؛ وحيث أن شركة بان أمريكان قد عقدت اتفاقها مع السلاطين المحليين بعد أن قامت بدراسات مشجعة عن وجود البترول .

وتعزو السلطات البريطانية حوادث الحدود في بيحان ومطالب دولة الأمام في اليمن بشبوه إلى احتمال وجود بترول فيها ؛ كما يحتمل وجود البترول في جزيرة كمران أيضاً

وقد تم بالفعل لشركة بان أمريكان الحصول على عقـــد إمتياز للتنقيب عن البترول في حضرموت ؛ ووقع عليه اخيراً في عام ١٩٦١ .

ويذكر تقرير المستر لتل الذي أستعانت به حكومة المكلا قبل الحرب العالميـــة الأولى لدراسة المواد المعدنيـــة انه توجد في المنطقة التي زارها رواسب من اللجنايت انواع من الفحم الحجري يتراوح سمكها مابين ٥ ؛ بوصة إلى خمسة أقدام ويذكر تقرير آخر أنه يوجد في عروق تتراوح مابين نصف متر ومترين .

وتوجد نترات ألبوتا - سيوم التي يستخدمها الاهالي هناك في صنع البارودة ؛ كما يوجـــد الهيمتايت « نسبة الحـــديد في الصخور ٥٣٫٧٦ ٪) والمنجنيز المختلط بالحديد) ونسبة ثاني اكسيد المنجنيز تصل إلى ٧٤٫٦٪ في الصخور) كما يوجد البوكسيت والكحل والشب والملح الصخري وحجر الجير والرخام والجبس وحجر الصابون الذي يستخرجه الأهالي ويباع في اسواق المكلا كمطهر .

كما يذكر وجود الزئبق والرصاص والفضة في أراضي المحمية .

تعقيـــب

ان هذه البلاد على الرغم أن أهم مايزاوله الأهالي من أعمال فيها هو الزراعـــة ؛ الا أن أمكانيات البـــلاد الزراعية - بغض النظر عن مدى استغلالها - ليست كبيره كما أن الدراسات الجـــاده الواسعه لامكانياتها الاقتصادية من ناحية المعادن والتي يبدو أنها على جانب من الأهمية في ضوء ماعرف حتى الآن من المعلومات لم تأخذ عناية حقيقيـــه ؛ وذلك فيما عدا البترول الذي لم يستخرج حتى اليوم على رغم وجود قرائن هامه علي توافره في المحمية .

ويبدو لنا أن أهم سبيل إلى التنمية الاقتصادية في هذه البلاد : بجانب الاستغـــلال الكامل للرقعة القابلة للزراعه واحتجاز وإستعمال كل قطره ممكنه من المياه فان الصناعات التعدينيه ؛ استخراجاً وتشكيلا؛ هى البـــاب الذي يبـــدو أن ان من الممكن الوصـــول الى سواه ؛ بشأن التنمية الاقتصاديه في المستقبل .

عبد الحميد احمد ابو سليمان

اقرأ
« الحق »
صباح كل يوم

وكالات شملان
للتأمين والتجارة "عدن" المحدودة
• تسهل لك الخدمات التجارية ..
• وتيسر لك عمليات الاستيراد والتصدير
لأى منطقة في العالم ..
• وتوفر لك التأمينات المختلفة على الحياة
والأموال، والممتلكات في البر ..
والبحر .. والجو
أول مؤسسة تأمينية عربية في كل مكان
لكافة الاستعلامات يكفي أن تتصل بمقر الوكالات :
الغرافة « شهابيون » شارع البنك
تليفون رقم ٤٤١١ و ٤٤١٢
عدن

طبعت في دار الجنوب للطباعة والنشر

كلام عربي !

الاستعمار ضد وحدة الجنوب العربي !!

ان الجنوب العربي وحده لاتتجزأ ورغم ما اوغل المستعمرون منذ احتلالهم له فى تعميق فكرة التمزيق لهم يستطيعوا ان يجتثوا مبدأ الوحدة من افئدة ابناء الجنوب الذين آمنوا بوحدة وطنهم ذلك الايمان الذى ينبع من صميم واقع حياتهم انهم جميعا يشعرون وكانهم اسرة واحده بكل ماتحمل الكلمة من معنى - دين واحد لسان واحد وتقاليد واحدة وعادات هدف واحد ثم انهم ينحدرون من صلب عربى صميم لادخل فيه . كل هذه العوامل ظل الاستعمار يصارعها منذ ٢٠ عاما ولكنه لم يفلح حتى فى تقسيم الجنوب الى ولايات فان ابناء الولايات يؤمنون بضرورة ازالة هذا التقسيم ويتطلعون الى اليوم الذى يرون وطنهم قد اصبح خاليا من اثار المستعمر الحقود الذى لاتغمض له عين الا عندما يرى روح التمزيق متحكمة .

ان الاستعمار البريطانى فى الجنوب العربى قد انتكس فى سياسته ووقع فى اخطبوطه الذى اراد ان يوقع شعب الجنوب فيه وانكشف للعالم على حقيقته بانه يسعى جاداً لتمزيق وحدة الجنوب واكبر دليل على ذلك ماقيل عن فكره (وحدة حضرموت) .

كيف ذلك ؟ الانجليز يعتبرون المنطقة كلها وحده سياسيه فهى تسمى « رسمياً » عندهم « بمحمية عدن » وموظفى الحكومة الانجليزيه بعدن هم الذين يحكمون المنطقة ككل على اساس انها وحده سياسية تحت الحمايه وبالرجوع الى هذا الواقع نود ان نسأل لماذا تعمد بريطانيا الى خلق هذه التكتلات السياسيه داخل وحده سياسية هى تعترف بها ضمنا وتباشر العمل معها او بالاحرى هى التى اوجدتها .

ان هذا السؤال يتطلب الجواب واعتقد ان الاجابة عليه من قبل الاستعماريين ليست ضرورية فعملهم هو الجواب لمن له سمع وبصر فهم لايريدون من وراء هذا الا بذر نوات الشقاق ويرغبون فى الخروج من بلدنا حتى يضمنوا فيها مايبقى شعب يذكره لهم بفعل الحسنات الانجليزية وما قضية قبرص الامن حسناتهم التى لاتنسى وغيرها كثير .

واذا عرفنا نوايا الانجليز فماذا علينا ان نعمله ؟ ان واجبنا كشعب ان نعارض مثل هذه التكتلات بكل ما نملك من قوة ونعمل على توحيد بلدنا فى اطار موحد . وطبعا لا يصير الا اذا تبذنا الخلافات الجانبيه وان تصبح قوى الشعب بكاملها فى جبهة وحدة لتنزع كيان المستعمرين وتقضى على خطة الداعية الى ان شعب الجنوب يتمزق ويصبح فى يوم من الايام كنغو ثانية .

ياشعب الجنوب استيقظ من سباتك وفكر فيما يراد بك فهذا اوان انتباهك . وخير لنا ولاخواننا فى اليمن ان نتعاون على حفظ كياننا كوحدة سياسية غير مجزأة وعندئذ سيكون الالتقاء مع حكومة الجمهورية اليمنية على اى وضع تاتيه حكومة الجنوب العربى المستقلة .

اما ان الانجليز يستغل هذه الناحيه ليجعلها سلما للوصول الى تحقيق مايصبو اليه فهذا مالا نريده ولانقره

ان الايام تمر بسرعه والزمان تسابق فيه الظروف ونحن يجب ان نسابق الظروف ولا نبقى حتى تفوتنا الظروف الملائمة واذا انعمنا النظر لوجدنا ان الانجليز هو الذى يسابق الظروف فهو انتهز دعاية اليمن بالنسبة للاتحاد وشغل المؤلين فيه بما يجب اتخاذه ضد اليمن وفى نفس الوقت اقام فكرة الوحده لحضرموت وفى هذا الخضم من المشاكل الداخليه وعد باستقلال فى عام ١٩٥٨ او قبل هذا التاريخ كل هذا يريدة الانجليز قولا وهو يعلم ان هذه الظروف ستكون حائله دون تحقيق وبهذا ندرك ان الانجليز لايريد من وراء ذلك الا كسب الوقت ليس الا فليعلم الشعب .

جنوبى حر

الوحدة والاتحاد

الوحدة . . ان احد أهداف رابطة الجنوب العربى الواضحة - كما ولاشك احد اهداف ابناء الجنوب العربى قاطبة - هو الوحده والحرية . لا الوحدة بلا حرية وتحت حكم قوة أجنبيه . »

« وقد قامت بريطانيا بمحاولة لفصل عدن عن باقى الجنوب العربى وتحويلها الى كيان مستقل عنه كما هى الحال فى هونج كونج وسنغافوره ومالطة ومن اجل هذا اصرت رابطة الجنوب العربى منذ عام ٩٥٦ على جعل عدن جزء لايتجزأ من الجنوب العربى وكذلك اى منطقة فى الجنوب العربى بحيث لا تتميز عن بقية المناطق او يكون لها حق تقرير المصير بصفة مستقلة فهذا الحق يجب ان يعطى لجميع سكان المنطقة كلها . »

« . . . اننا نريد وحدة وحرية الشعب . حق الشعب وحده ان يقرر وضعه السياسى وان حقه وحده ان يقرر مصيره . »

من كتاب الجنوب العربى فى هيئة الامم المتحدة

أيام قلائل وتكون (الوحده) بين يديك !
ستعود (الوحده) فى عشرين صفحة !
وستقرأها عشرون مره !
الوحده
اول مجلة سياسية اسبوعية في الجنوب العربي

مجهزة للتوسع والتقدم
الخطوط الجوية العدنية
تسيير الات
رحلات
الفايكاونت الحديثة
بانسداع جيت
من
عدن
الى
جده
القاهرة
أسمره
الخرطوم
نيروبي
مقديشو
البحرين
الخطوط الجوية العدنية
الفايكاونت
بين البلدان العربية وافريقيا

دنيا المرأة

المرأة تستلـــم ولا تعطـــــــي !

برضة .. مافيش فايـــده .. كتب علينا ان نخاطب النساء بعقول الرجال ..

والظاهرة التي تشكل خط سير المرأة عبر جميع الأزمان أنها « تستلم » ولا « تعطي » الرجل يفصل للمرة ملابسها ويتفنن في ذلك .. يصفف لها شعرها .. أحياناً يجعلها « حصانا » بذيل .. وأحياناً أخرى يجعلها « مسجداً بقبه » وهي تستكين لذلك بحجة الموضه حتى وأن جعلها « صلعاء » تكيد البيضه أو بشعر يطاول أقدامها .. يعريها بمايوه بكيني .. أو يخلع عليها اجلدة الحيوانات المتوحشـــة . يؤلف لها القصص .. ويكتب لها المقالات .. ويتحدث اليها بلسان إمرأة مثلها تكشف لها أسراراً من أسرارها وخفايا مما يكنه صدرها .

لذلك فليس عجيبـــاً أن يتناوب إبراهيم الكاف وفضل عبدالولي وأنا هذه الزاوية النسائية بالكتابه .. ونحن أبعـــد عـــن فهم نفسية المرأة وأقل قدرة على التفاهم معها . لان ذلك الخياط الفرنسي - كريستيان ديـــور - كان أشـــهر من النساء انفسهن في حياكة ملابسهن والتعرف إلى تفاصيل أجسادهن الرطبة .. !

قلنا ان المرأة - في جميع الحالا - تستلم ولا تعطـــي . وسنظل نكتب لها حتى تقرر هي بنفسها الثورة على هذه « الوضعية » وتقصية « المجبورين الجاهلين على الكتابة » والقيام بالكتابة هي لبنات جنسها .

« المحرر »

المرأة .. والاخطـــاء

المرأة : في اغلب الاحيان انسان جبان ، لا يجد في نفسه المقدرة على الاعتراف بأخطائه ان أخطأ .

فهي تداري هذه الاخطاء عن الآخرين وتستميت في الدفاع عن نفسها اذا اكتشف أحد تلك الاخطاء وواجهها بها فجاءة .

والمرأة بعكس الرجـــل كثيرة الاخطاء متعددة النظريات متقلبة .. وفرق ذلك لايمكن لها ان تعترف لافتقارها الى الشجاعه الادبية ،

ومن السهـــل على المرأة أن تغالط وتخادع وتمكر .. : ومن السهل كذلك ان تكره وأن تحب

وكثيرون مـــن الرجال لا يستطيعون مقاومة دموع المرأة عندما تهطل بغزارة على خدين ناعمين .. فترق قلوبهـــم .. ويجدون انفسهم يسامحونها على ما أرتكبت في حقهم من أخطاء .

لكن بعض الرجال يقفون موقفاً اخر حازما وصارماً من هذه المسألة .. وعندها لاتجد المرأة سوى الانتقام منهـــم فتمكـر بهـم وتكيـد وان كيد النساء كيد عظيم .

وقد قالوا عند تحب المراه تصبح ملاكا ولكنها تتحول الى شيطان عندما تكره .

ولا تكره المرأة الرجل إلا عندما تحبه فلا يحبها .. ولا يستكين لها .. والا عندما يكتشف أخطاءها فيوبخها بعنف ويعريها ويجابهها بالحقيقة .

فاذا أردت أيها الرجل ان تسالم المرأة وتهادنها فلا تفضحها ولا تكشفها ولا تعريها اذا اكتشفت أخطاءها .. ولكن كن مثلها في المكر والخداع والدهاء .

اخبار الفن

○ لم تقدم يوم الأحد الماضى تمثيليه تلفزيونية كما هو مفروض .. وأستعيض عن ذلك بعرض فيلم سينمائي سبق عرضه .

○ التلفزيون فاقد « نصفه » الآن هذا النصف هو المذيعـــه « عدياه بيـــومي » التي كانت بتقديمها اركن الاطفال تستحوذ على عقول الصغار والكبار .

عدياه بيومي الآن في نيزيورك بصحة زوجها حسين بيومي .

○ يقول بعض المقربين إلى احمد قاسم أنه قد يعدل عن السفر إلى موسكو .. ولم تعرف الاسباب بعد

○ محمد عبده زيدي إنتهى من تلحين أغنيه الجديده التي قال عنها أنها ستكون قنبلة الموسم . الأغنية من كلمات مصطفى خضر .

○ إقترح بعض الظرفاء على المسئولين عن مسرح التلفزيون « أن يعلنوا عن حاجتهم الى كتاب تمثيليات) لعرضها على شاشة التلفزيون ويكون مطلع الاعلان « على الذين يجدون في أنفسهم المقدرة على كتابة التمثيليات المسرحيه أن يتقدموا الى تلفزيون الجنوب العربي - »

كانت الاذاعة قد أعلنت في وقت سابق (عن حاجتها إلى فنانين) وكانت النتيجة ان الذين تقدموا جميعاً يملكـــون اصواتاً لاتصلح للغناء إطلاقاً .

○ ○ ○

اجود ما أنتجته بريطانيا

تلفزيون (أيكو)

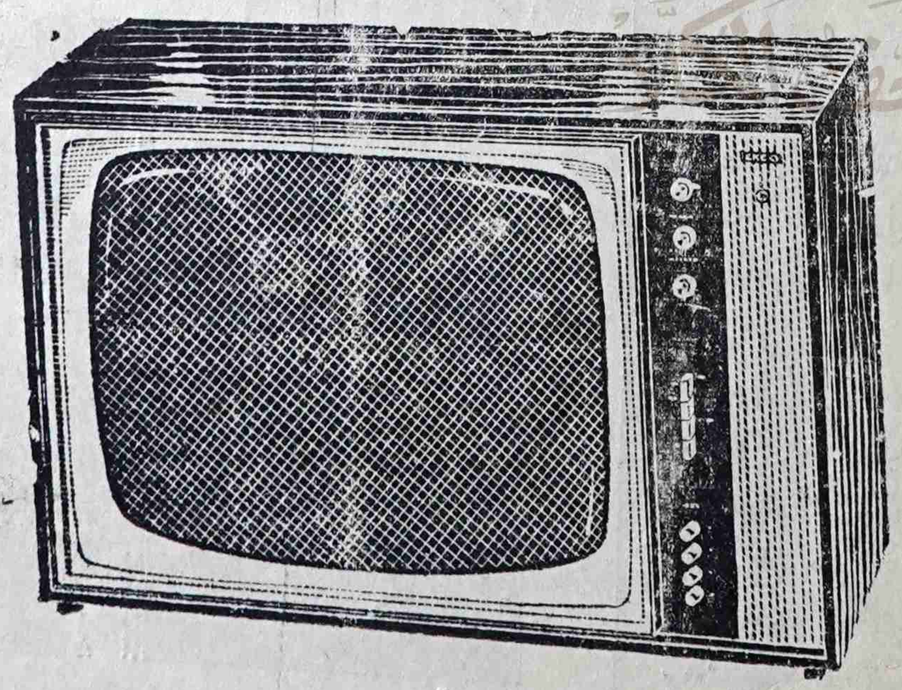

أجهزة « أيكو » التلفزيونية متينة أوتوماتيكية في توزيع النور وضبط الصوت . العالم كله يفضلها للخصائص المميزة التي تمتاز بها عن بقية الأجهزة . أحجز من الآن جهازاً للأسرة وتأكد من انك ستجده أحسن جهاز للثمن الذي تدفعه . توجد لدينا خدمات فنية على أحسن المستويات لأعمال الصيانة .. وستجدها رهن الاشارة اذا احتجت اليها .

معرض شركة الاخوان

طريق المعلا هاتف رقم ٣٢٦٢

آراء وتعليقات

برقية الجفري دحض مطلق لاتهامات المكلا !!

يكتبها : هاني

جاءت برقيه السيد محمد علي الجفري رئيس الرابطة إلى حكومة المكلا لتضع النقاط على الحروف ولتسلط الاضواء الكاشفة على الخفافيش النتنه التي لاتعمل الا في الظلام فتحيك مؤامره قذره ودنيئه ضد الرابطة في المكلا .. جاءت هذه البرقية بحيث لم تدع مجالا للشك بأن حادثة قنبلة المكلا المجرمة لم تكن سوى حلقة في سلسله مؤامرة كبرى لضرب القوى الوطنيه المطالبة بشده بوجوب وحدة حضرموت مع بقية أجزاء الجنوب العربي . ومن ثم فقد كان المخطط هو ضرب أقوى حركه عرفتها حضرموت الا وهي حركة الرابطة التي يتمسك بها أبناء حضرموت كتمسكهم ببقاءهم .. لابد اذاً ان تكون المؤامرة في منتهى الدناءة والحقارة بحيث تهز إيمان الرابطيين بعقيدتهم والأساءة القوية الى سمعة الرابطة التي يمتدحها معارضوها قبل مؤيديها فكانت مؤامرة تدبير حادثة القنبلة والرد من الجفري على هذه الحادثة

«نستنكر انفجار القنبله المجرمة في المكلا على ابناءنا فيها ولا يمكن ان يكون ذلك من رابطي إلا من خرج عليها وتمرد على ارادتها وعصى أوامرها وحتى لو صح هذا فلا يبرر ذلك إدانة الرابطة والأعتداء عليها فلا تزر وازره وزر آخرى .. إننا على يقين من أن القنبلة المجرمه كانت حلقة في سلسلة المؤامرات التي حيكت ضد الرابطة في حضرموت من قبل المستعمر وغيره ممن يملون الاشاعات والفوضى والخراب والفساد في الجنوب العربي من عدن الى المكلا والاكيف تفسرون تحريمها ومصادرة ممتلكاتها والتشهير بها قبل ثبوت الأتهامات عليها)

إن مثل هذا الكلام القوي الصريح الواضح من رئيس الحزب نفسه له مدلوله ومعناه بحيث ينفي أي صلة للرابطة من قريب أو بعيد بحادثة القنبله وهذا هو المهم .. ثانيا عندما رأت حكومة المكلا ومن يسيرها أن هذه التهمة ليست بكافية لتنفيذ مؤامراتهم الواسعه ضد الرابطة لجأت الى تهمة أغرب من الخيال تهمة سوف تسجل في تاريخ الجنوب العربي السياسي كاغرب تهمة عرفها العالم ألا وهي تهمة القيام بأنقلاب في حضرموت !! إنقلاب !! ضد من ومتى كان هناك إنقلاب في بلد يرزح تحت نير الأستعمار .. هل سمعتم بمثل هذا الهراء والهلوسة !؟ ولعل اصدق وصف لذلك ماجاء ثانيا في برقية السيد رئيس الحزب حيث قال (ان انظمة الحكم في كل الجنوب العربي قد هيأها المستعمر الكافر فلا شرعيه لها شرعا وقانونا فمن الناحية الشرعية لا طاعة لكافر على مسلم ومن ناحية القانون الدولي فنظامكم بلا سيادة لأن سيادته بيد المستعمر وقد نصت قرارات الأمم المتحده على عدم شرعية نظامكم فمن من الأتهام بأسم من يتهم المدعي العام ولمصلحة من يمثل هذه المسرحيات ضد الرابطة) .

نعم ان الحكم في حضرموت غير شرعي - الا اذ اكان الإستعمار بذاته شرعيا !! وهذا مالا يعترف به حتى المستعمر نفسه وانه لمن سخرية القدر ومهازل الاحداث أن تدعي حكومة المكلا بأنها تقدميه ثوريه !!

« لقد أدعت ادارتكم أن الرابطة تريد قلب الأوضاع التقدميه والثورية في حضرموت فهل تسمون النظام الاستعماري الأنفصالي الرجعي الذي ادانته الدول وتصرخ مطالبة بتغيره نظاماً ثوريا تقدمياً فياسبحان الله .) نعم ونحن نقول وشعب الجنوب العربي كله يقول ياسبحان الله .. بقى لدى كلمه أوجهها هنا لكل ذي ضمير وكل دي إحساس وكل ذي شعور طيب نحو وطنه وبلدة ؛ ان الأمور قد وضحت الان وان هناك أخوة لهم في الوطن يعانون في حضرموت كل انواع الظلم والاضطهاد وهم كوطنيين يستصرخون كل أبناء الجنوب العربي ليقفوا معهم وليرفعوا أصواتهم منادين بايقاف تلك المسرحيات المهداويه في حضرموت فهل يكون ذلك . سنرى أيها الرابطيون فليتأكد الجميع بأن من يجتهد ويثابر ويتحمل كل الصعاب من أجل حياة شعب الجنوب العربي لمستعد للموت من اجل حياته

* * *

ليست نكته :

جاء هذا السؤال ضمن أسئلة امتحان احدى مدارس البنات المتوسطة :

س : ماذا يقصد بمعنى النافر والتجاذب المغناطيسي وكان رد احدى الطالبات كالأتي

ج — التنافر هو عندما يكون هناك عدم إستلطاف بين الفتى والفتاة والتجاذب هو عندما يكون هناك إنجاذب وإستلطاف بين الرجل والمرأه !!

— هاني —

ساعات لونجينس

ساعه يفضلها كثيرون ويعتمدون عليها

إنها هدية العمر

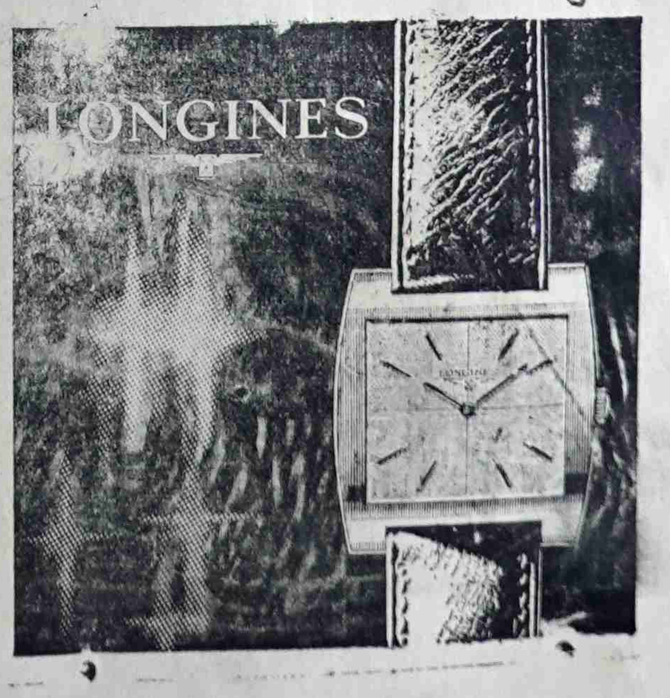

شركة الاخوان التجارية

المعلا — عدن

اخبار الرياضه

باشراف : بامدهف

فرقنا المحليه فى الميزان

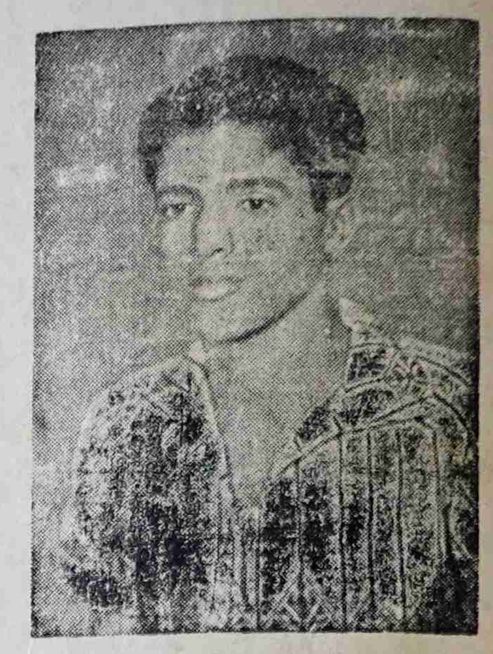

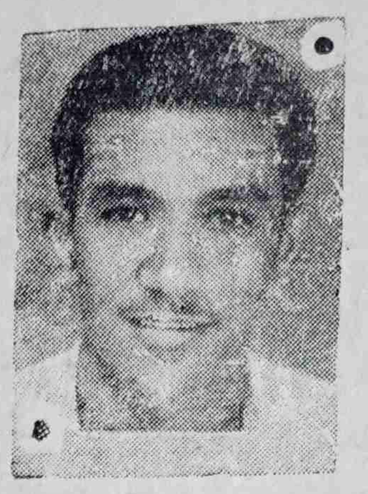

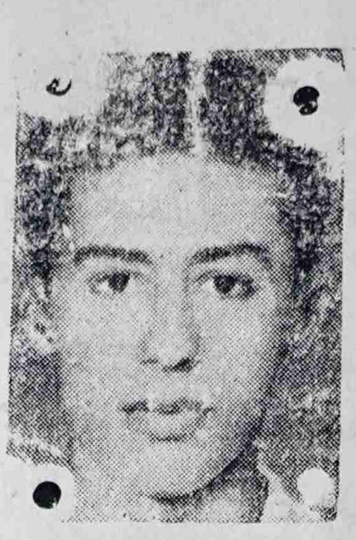

الشباب الرياضي

فريق يضم أضخم مجموعة من اللاعبين الذين يمكن لعدن بهم رفع رأسها عالياً وتفخر بهم وتفخر بالصعيدى ونصر شاذلي وغازي عوض . فريق اذا لعب اسبوعاً كاملا صار نجم هذا الاسبوع وحديث المجتمع الرياضي قاطبة . بطل الدوري لهذا العام وكل عام ان شاء الله لجدارته وفنه الرفيع الذي يعرضه للجميع فيعطيهم اكثر مما يأخذ منهم فألى الامام ومع تحياتي واحترامي للمسؤلين والقائمين بأعمال هذا النادي العظيم واللاعبين المتفانين في خدمة هذا النادي الكبير .

الاحرار الرياضي

أسرع الى الميدان برغم انفي تدفعني الى الميدان قوة خفية كلما سمعت أو قرأت ان هذا الفريق سيلعب وذلك لأنني أعي تمام الوعي بان وقتي الثمين ونقودي الغالية لن تذهب هباء لأن لسان حالي يقول اذا كان وقتي من ذهب فلعب الاحرار وفنهم من احجار كريمة فريق يعجبني فيه فنه الرفيع وروحه الرياضيه العاليه في النصر والهزيمه هنيئاً لهذا الفريق هذه الصفات الجليلة وبمجموعته الكبيرة من اللاعبين امثال عباس غلام ، ابوبكر عوض ونور الدين والطرموم .

شباب التواهي

صبور صبر أوب يتمتع بروح رياضية عالية جداً قلما نجدها في وسطنا الرياضي يمتاز بالانسجام الدائم والوفاق التام بين افراد فريقه تحسب له كل الفرق الف حساب لخطورة هجومه وقوة شبكة دفاعه . كيف لاوهو يضم اخطر تشكيلة هجوم متمثلة في عبدالله جامع واحمد عمر وعبد الرب : تعجبني فيه تكتيكاته الفنيه الرائعة ولقطاته الجميلة التي تترك في النفس الاثر . هنيئاً لهذا الفريق اجبار هذه الجمل الفنية الرائعة والمتعة الرياضية الدائمة

الحسيني

اسد اسود الميدان ووحش الفلا . هو همزه وصل بيننا وبين بعض اللاعبين الدوليين امثال ود الزبير وغيره بدأ يستعد لأعادة مجد الاباء والجدود . يضم لاعبين يتمتعون بشهره عالية وصيت رائع امثال سعيد دعاله وسعيد أسماعيل والامل فيهم عظيم في ان يمثلوا عدن في الخارج خير تمثيل - اليك تحياتي يامعيد مجد الاباء الامجاد والذي حققه وسيحققه الابناء .

« يتبع »

(بامدهف)

سيجارة كنج سايز فلتر

النجاح العالمي

شري فايفز
555 فلتر كنجز

في جميع أرجاء العالم، الناس الذين يصرون على تدخين أحسن سجاير كنج سايز، يطلبون سجاير شري فايفز فلتر كنجز... "أحسن سيجارة في العالم"

بقيه من ص ٢

لهذا فان الرابطه يجب ان تبدأ بالعمل السريع من اجل تحقيق اهدافها الوطنيه بدون تلكؤ وبدون تردد وبدون انتظار لوحده قوى وطنيه لن تتم طالما كثرت الأهواء وتنوعت وهى فى سيرها يجب ان تسلك كل السبل ، فهى قد ارتضت العوده الى العمل على ارض الجنوب العربى عندما أعلن عن استعداد الحاكمين فتح الباب للعمل السياسى ولكنها لازالت قابضه بيدها الأخرى على السلاح مستعده للعوده اليه اذ رات ان دعوتها للعمل على أرض الجنوب العربى تستهدف ضربها وان تصريحات السلطة الحاكمة بتحقيق اهداف الشعب ليست سوى محاولة للتغطيه فى سبيل تحقيق مخططات تتعارض مع الاهداف التى نعمل من اجل تحقيقها .

وبعثة هيئة الامم المتحده قادمه ، والجنوب العربى فى حالة قلق وترقب وان ينقذه سوى العمل ، والعمل بإخلاص وبقوه وبروح ثوريه اصيله .. وعلى الرابطة ان تبدأ هذا العمل حالا

* * *

رأيي بصراحة

حول مؤتمر الخريجين واتضاح مسلكه

(او مرة اخرى مؤتمر الخريجين واتضاح مسلكه)

بقلم : مواطن بصير

تمهيد لابد منه :

ان الراصد « لانتفاخات » المد العربي في خلال العقد المنصرم - وفي هذا العقد الذى نخلط فيه معايشنا لظروفه - سيلاحظ بدون شك ان مصيبة العرب الكبرى ليست في ذات الشتات الشكلي الذى لحق بهم ، أمة ووطناً ، بل في مبارحتهم لاخلاقياتهم العربيه فلقد عرف عن أسلاف العرب انهم قوم حريصون على ان لا يجافوا أياً من مضامينهم الاخلاقيه وهي مضامين احتوتها تقاليدهم وعاداتهم فهم يكرهون الكذب ويستنكرون الزور والزيف ولا يحجمون عن الافصاح عن مشاعرهم ولا عن قول الصدق ولا عن فعل الواجب. نفوسهم كريمة وقلوبهم نظيفه وعقولهم سبيلها الوضوح والمجاهرة وتأبي التلصص والتواكل والانقياد وتعلو باطراف حريرها عن هذه الانحرافات .

هكذا كانت أمة العرب في بعض من جوانبها المشرقة . فاين هي اليوم من هذه الرحاب الخلقية ؟ فليركز المرء منا سمعه وبصره وعقله لحظة من الزمن للتبصر في حال العرب اليوم ليرى ان أكبر صوب العرب يأتي (أو يزحف) من مفارقتهم لتراثهم الاخلاقي ؟ !

ان العرب اليوم يعيشون مرحلة زيف كبير ويتفاعلون على صعيد هذا الزيف والاستعراض به والزيف ، ان راكبته يتوالد ، ويتضاعف ؛ كأي حال آخر .

إدعاء المكاوي :-

لو قدر للمرء ان يقرأ خطاب المكاوي امام اللجنة الرابعة للامم المتحدة في هذه الدورة لعرف ، بدون عناء ، ان المكاوي قد ارهق الزيف وارهقه في خطابه هذا أمام شعوب العالم كلها .

فلقد أورد فيما أورده في خطابه هذا مؤتمر الخريجين كاحدى الجهات التي تؤيده وتؤازره وتقتفي أثره ! !!

هذا زعم أقره المكاوي الذي نفخته الاقدار لتهرول به من مكتبه في شركة البس الاحتكارية الأجنبية حتى استقر به الحال على قمة الجبهة التي تدعي شرعية تمثيلها الأوحد لشعب الجنوب العربي بمقتضى « نضالها » المعروف . كيف يسمح المكاوي لنفسه بطرح هذا الادعاء دولياً ؟ هل نجح المكاوي في اذابة المؤتمر في بطانته ؟ هل جنى بهذا الادعاء على مؤتمر الخريجين ؟ أو أن المؤتمر يجني عليه ؟!

هذه اسئلة أقدر من يجيب عليها هوية المؤتمر الحقيقية والتي يسعى المؤتمر الى حتفه ان بارحها . فلنطرح هذه الهوية استيضاحاً لموقف المؤتمر من المكاوي ومن غيره ولعلاقة المؤتمر بالمكاوي وبغيره .

هوية المؤتمر بالطبيعه

وكما يدل اسمه ، فمؤتمر الخريجين منحصرة عضويته . قاعدة وقيادة ، في اعداد الخريجين القلائل والذين لم يصل بعد في مجموعهم المائة . وهم قلة حضيت ببعض العلم ولو حفظاً عن ظهر قلب لما حضيت بنصيب أوفر من الرواتب والحالة الاجتماعية ويعتبرون انفسهم رواداً دون الارتقا الى مستوى هذا الدور الذي وصفوا انفسهم به .

وقد اختلفت مشاربهم « الفكرية » باختلاف رحاب العلم التي قصدوها بتسيير من الأقدار وللاقدار حكم ومواعظ يعلمها رب الانس والجان

فلكل منهم مشربه الفكري ولكل منهم ميوله السياسية فهذا بعثي وذاك قومي عربى والآخر شيوعي وفلان رابطي وفلان جبهة التحرير وفلان جبهة قومية وذاك مستقل وذاك عميل استخباري وغيره سيهلل لايهمه من أين تشرق الشمس مادامت تشرق وتغرب وتعاود الشروق !

ولهذا كله ليست هناك أية هوية تجمعهم عدا كونهم تخرجوا أو حتى خرجوا من الجامعات وواضح ان المستعرض لاعضاء مؤتمر الخريجيين كالمستعرض للشبح الضوئي **ذي الالوان السبعة .**

وواضح ايضاً ان لتباين السياسي الشائع بين الخريجين حقيقة ماثله ومتحركة بطبيعة تكوين مؤتمر الخريجين وفي اطارد الذي يحتوى هذا الخليط .

وعلى هذا الأساس ، ليس في مقدور مؤتمر الخريجيين ان ينتج وان يتفاعل مع الأحداث عبر دور ايجابي عادل مالم يغفل هذا التباين السياسى العريض كلية بتجنب ظروف احتكاك هذه التيارات السياسية وحوافزها.

ولن يتجنب هذه الظروف وهذه الحوافز الا اذا ارتقى بنفسه عن نوازعه الحزبيه وعود نفسه وطوعها على معاينة الاحداث وتقييمها من زاوية فوقيه توخياً للمصلحة العامة بالاطلاق في كلما يمت بصلة لمؤتمر الخريجين . اما خارج اطار المؤتمر فالكل حر في مسعاه . ويقيني ان المؤتمر لن يعيش طويلا ولن يستمر مالم ينضبط بهذا المفهوم المحدد لهويته أصلا فهويته تحدد مساره وتلزمه بأن يظل فوق مستوى الاحزاب وفوق الحزبيه فهذه هي الظروف الوحيده التي تمكنه من الانتاج المثمر وتجنبه هلاكه .

التناقض بين ادعاء المكاوي وهوية المؤتمر

المكاوي يقف على رأس الجبهة . والجبهة منطلقاً ومساراً ، حزب سياسي والجنوب العربي فيه احزاب سياسيه اخري والمؤتمر بهويته المحدودة فوق مستوي الحزبية ونظرته لهذه الاحزاب كلها واحده أو هكذا ينبغي ان تكون .

وإذا كان الحال كذلك فمن اين استقى المكاوي تأييد المؤتمر له ؟

هل أبرقت هيئة المؤتمر التنفيذيه خفيه له تباركه وتسبغ عليه تأييد المؤتمر بدون علم قاعدته ؟؟

أو إن رئيس المؤتمر الحالي قد كاشف السيد المكاوي ابان زيارته الاخيرة للقاهرة في الصيف السابق واذا صح ذلك ! كيف خول لنفسه بمنح المكاوي صك التأييد من المؤتمر ؟؟

ان الاجابه على هذه الاسئلة لاتخرج عن احد اثنين : اما ان المكاوي قد كذب بقوله على مؤتمر الخريجيين أو ان الهيئة التنفيذيه للمؤتمر ؛ أو أحد اعضائها قد خانت الأمانه التي قلدها اياها المؤتمر وباعته بيعة رخص نشوداً لمأرب شخصي أو لحاجة في نفس يعقوب فنحن الآن امام أمرين لاثالث لهما :- اما ان المكاوى كذاب اشر أو ان المؤتمر - ممثلا في هيئته التنفيذيه - قد انحرف ولم يعد مؤتمراً للخريجيين بل جزء من بطانة المكاوي وملحقاً من ملحقاته كطرف سياسي !!

وماسكوت المؤتمر على ادعاء المكاوي وتقاعسه عن اصدار تنفيذ بخصوص هذا الادعاء الا مزيداً من الضوء ومزيد من الاتضاح بالنسبة لسلوك الموتمر ولئن صح ادعاء المكاوي فذاك مما يضعف حال المؤتمر الضعيف أصلاً بطبيعة تكوينه

فالى اين يساق المؤتمر ؟

هل هو تنظيم مستقل أو هو أمتداد لتنظيم آخر ؟

مواطن بصير

أقرأ في الاسبوع القادم

- رأيي بصراحة
  يكتبه فضل عبدالولى
- غصن الزيتون
  يكتبه ابراهيم الكاف
- كما تتحدث احدى فتياتنا الجنوبيات عن دور المرأة عبر العصور المتابعه في مقال مطول