اعتقال اعضاء الجبهة القومية في تعز !!

رئيس التحرير المسئول
فضل عبدالولي
مدير الادارة
عبد اللطيف كتبي
تلفون ٥٣٥٢٦ ٥٢٨٧٩ ٥١٦٣٣
أو رئيس التحرير بواسطه ٨/٢٦٩

الفاروق

جريدة اسبوعية جامعة

لسان حال حزب رابطة الجنوب العربي

مكتب التحرير
دار الجنوب للطباعة والنشر ـ كريتر
المراسلات
ص . ب . رقم ٤٣٧٦
الاعلانات
يتفق بشأنها مع الاداره .

الاثنين ١٩ ديسمبر ١٩٦٦ - ٧ رمضان ١٣٨٦ - العدد (٦٠) السنة الثانيه الثمن ٢٥ فلس

اطلاق النار على مدفع الافطار !

قررت بلدية عدن التوقف عن إطلاق مدفع الافطار إبتداء من مساء أمس .. الاحد بعد ان أطلق ألجنود البريطانيون النار على الموظف الذي يقوم باطلاق المدفع

وكانت بلدية عدن قبل بداية شهر رمضان المبارك قد ارسلت رسالة إلى سلطات الأمن تعلمها فيها بانها ستقوم باطلاق مدفع الافطار كل مساء خلال شهر رمضان المبارك من على جبل المنصوري بجانب بناية المجلس التشريعي بكريتر كما جرت العادة كل عام .

وقد استمر اطلاق مدفع الأفطار منذ بداية رمضان الا أنه حدث في مساء أمس الأول ـ السبت أن اطلق الجنود البريطانيون الذين كانوا يتمركزون على « بنك شارترد» النار على العامل الذي اطلق المدفع وهرعت سيارات القوات البريطانيه الى جبل المنصوري وأحالت بالمنطقة التي انطلق المدفع منها وهجم عدد كبير من الجنود البريطانين على العامل والقوا القبض عليه ولحسن الحظ لم يصب العامل بسوء ؛ وتم الافراج عنه بعد ان تحقق رجال القوات البريطانية من هويته ونوع العمل الذي قام به

ونتيجة لهذا الحادث وحفاظاً على ارواح موظفي البلدية قرر المسؤلون البلديون الامتناع عن اطلاق مدفع الافطار نظراً لعدم توفر الحماية اللازمه لمن سيقوم بهذا العمل

القاء القبض على اعضاء في الجبهة القومية

تعز لمراسل « الفاروق » القت القيادة العربية القبض على كل من جعفر علي عوض ومحمد سعيد مصعبين وعلي محمد سالم الشعبي .. وهم من المنتمين للجبهة القومية . التي انفصلت عن جبهة التحرير في وقت سابق من الاسبوع الماضي . وكانت التهمة الموجهة اليهم أنهم يقومون بنشاطات معادية لجبهة التحرير . . ولايزالون في الاعتقال رهن التحقيق . وقد تمت عملية الاعتقال في تمام الساعة الثانية عشر ظهراً في اليوم الاخير من شهر شعبان المنصرم ، . وكان ذلك في استوديو التحرير في شارع ٢٦ سبتمبر في تعز

ديون الحرب العالميـــة الاولى

أعلنت وزارة الخزانه الامريكية يوم امس الاول في واشنطن أن الديون التي لامريكا عند سبعة عشر دولة أجنبية للحرب العالمية الاولى (١٩١٤ ـــ ١٩) تبلغ اكثر من راحد وعشرين الف مليون دولار

رمن بين المدينين لامريكا اليونان وجملة ديونها بما في ذلك الارباح السنوية عليها (٣٦) مليون دولار ؛ ورومانيا وتبلغ ديونها (١١٣) مليون دولار

« محاكمة سته من الجنود الروسيين»

قدم يوم أمس الاربعاء الماضي ستة من الجنود السوفيتيين السابقين الى المحاكمة بتهمة الانضمام الى الالمانيين خلال الحرب العالميـــه الثانية والأشتراك في عمليات القتل الجماعية لليهود

وذكرت وكالة تاس السوفيتية للانباء ان المحاكمة جرت في مدينة أوكرانيا الغربية (لفوف) وقالت ان الستة قد دربوا على يد الالمان بعد هربهم من الجيش الأحمر وخدموا بعد ذلك في معسكرات يانوفسكي للقتل خارج (لفوف) وأدعت الوكالة أنهم قاموا في عمليات القتل الجماعية خلال مايو ، يونيو

رأي الفاروق

ماهو الموقف الجديد ؟؟

الآن وقد أحرز شعبنا إنتصارات حاسمة في نضاله ضد بريطانيا فحصل على موافقة واستسلام بريطانيا باعطائه الاستقلال وخلص إلى مساندة الأمم المتحدة بشأن مطالبه وأهدافه وتحقق له إرغام بريطانيا على الموافقة على قرارات الامم المتحدة وقبول دخول لجنتها إلى الجنوب العربي . الآن وقد تحققت كل هذه الانتصارات للشعب ماهو موقف «الوطنيين » من الفترة التي تتبع هذه المراحل « المنتصره » والتي قاسى خلالها الشعب الكثير من الآلام والعذاب . ماهو المخطط الذى اعده هؤلاء « الوطنيون » لتلقي الاستقلال وكيف تنفذ قرارات الامم المتحدة وموقفهم من الحكومة (الائتلافيه) التي تسبق الحكومة المنتخبه ؟؟

من الواضح جداً أن بريطانيا وقد أقدمت على تنازلات « باهضة » بالنسبه لمصالحها كانت تغاير بذلك وضعهـــا المألوف والمتزمت من قبل .. وهذا الموقف ـ تنازل بريطانيا ـ يدفعنا الى القول بأنها قد أعدت مخططاً للابقاء على مصالحها حتى بعد الاستقلال وذلك من خلال التفاهم مع « حكومة » تكون ستاراً لها .

ولذلك فعلينا ان نسارع باعداد مخططنا نحن لافساد مطامع بريطانيا وتطلعاتها المريبة في بلادنا .

والواجب أن يجتمع الوطنيون وذو الفكر والنظر ـ حتى في شبه مؤتمر ـ لمناقشة المتطلبات الجديدة للموقف الجديد الذي بدأ يباشر الدخول فيه جنوبنا العربي وذلك بقصد الخلوص إلى مايجب عمله في فترة «تلقي الاستقلال» ومنعاً لبريطانيا من ادخال نفسها في أي مسألة تخص مستقبل شعبنا في الجنوب العربي !!

(الفاروق)

وذكرى الذكرى تنفع المؤمنين

شعـــر :-

عبدالله هادي سبيت

القيت هذه القصيدة في مسجد السيد حسين الاهدل بعدن بمناسبة ختم دراسة صحيح الأمام البخاري رضي الله عنه فيه وذلك في مساء يوم الجمعة ١٢ شعبان المعظم ٨٦ هـ ٢٠ نوفمبر ٦٦ م

سمعنا وصلينا بقلب سما زهدا ... على من اتى بالنور كي يكتب السعدا
سمعنا وآمنا بما جاء وارتوت ... مداركنا حين انتفعنا به جدا
وعشنا مع المختار مع آله مع ال ... صحابه والانصار من حفظوا العهدا
رأينا الذي قد كان منهم وماجرى ... وكيف يزيل الصبر ضراً ان اشتدا
راينا رجالاً ان بدا نور احمد ... وجدت نفوس الكل قد اصبحت جندا
رأينا رجالا ان يجهز محمد ... وجدت جموع الكفر في رعبها تردى
لكم نشروا الرعب المميت لكافر ... تخطى حدود الله بالكفر فانهدا
وفي مكة عشنا واعظم بمكة ... فام القرى كانت لدين الهدى مهدا
وكم ساءنا ماكان ممن تعاظموا ... بكفر على من كم وكم صانهم ودا
وفياً أميناً مخلصاً صادقاً وما ... رأوا منه الاالجود كم ذاك قداسدى
وكم عرفوه غير مناتهـــم ... وشيطانهم قد هيأ لهمو لحدا
رأى وحده في الغار مالم يرامرؤ ... رأى بضياء الفكر مايضمن الخلدا
رأى هدفا اسمى فاخلص للورى ... جميعا وان قضي لذا عمره جهدا
رأى كل شيء بين غار كيف لا ... وقد جاء مدعواً لكي يبلغ القصدا
رأى الناس في اشكالهم وميولهم ... وحلل من في الأرض تحليل من جدا
هنا درس الانسان درساً مفصلاً ... وقد كان باباً للمحلل كم صدا
هنا قد رأى في الغار ماكان خافيا ... وفي وحدة الراجين بالخالق اعتدا
فعلمه مالم يكن قبل عالما ... به ولعداه بعدما اختاره عبدا
وهيأه للامر وهو بكنهه ... عليم فكم اسدى اليه وكم اهدى
وكم زادنا ماقد سمعنا تاكداً ... بأن لزيل الشوك يقتطف الوردا
ففي كل ماقد كان امر لطائع ... فان لم ينفذ عاش في دهره كدا
تفكر ففي التفكير خير عبادة ... تأمل تعمق في التأمل كي تهدا
وجل دائماً بالفكر في كلما ترى ... تر الظل في تلك المسافات ممتدا
وفي كل خلق الله للفكر مرتع ... فاطلقه كي يرقى صفاء فلايصدا
ومن لم يحرر فكره بتأمل ... فقد وضع الجهل البغيض له قيدا
ففي كلما قد كان من سيد الورى ... مناهج من لم يتبع جانب الرشدا
ممن نقلوا اعماله وحديثـــه ... الينا ارادوا ان نكون بها اجدى
جزاهم اله العرش عنا وزادهم ... عطاء واحسانا وأولاهموا رفدا
لقد خدموا الاسلام حين توفقوا ... الى ان بدا نهجاً يسيراً لمن جدا
وليس علينا اليوم إلا تتبعاً ... ومن يتبع صان المواثيق والعهدا
ومن لم ينفذ كلما جاء لم ينل ... مناه وضاع العمر في عيشة نكدا
سمعنا وفيما قد سمعنا حجة ... علينا فان نهمل احاطت بناء الاعداء
اله الورى قد كرم الناس فاصطفى ... محمد الهـــادي فنشأه ودا
وآزره منا وفضلا فان رمى ... وجدت اله العرش للكفر قداردى
فمن شاء عزاً في الحياة اطاعه ... ومن لم يطع ذاق المذله واستجدى
ومن اسف انانرى الكفر جهرة ... يؤازر الحادا لكي يحطم السدأ
ولم ينتبه منا أمرؤ عن كرامة ... ولا ثار قدمن هم أراد وابه كيدا
وكم ذا سمعنا شتم دين وملة ... به مسلم عن دينه بيننا ارتدا
وكم ذا رأينا الفسق جهراً وكلنا ... كان مارأى قطعاً فساداً قد اشتدا
وكم ضحكة لما اذيعت تكهربت ... بها أذن عاشت تذيع لها الاصداء
فلم تنتفع قطعاً بصوت مؤذن ... ولم تستمع الا لمن انطق العودا
وكم مشية كان التتي يقودها ... ترى الساق من قد عاش من كبته سهدا
فعاش بها في الحلم لم يصح مطلقاً ... فعادته ان تبدت له صيدا
وكم من حذاء يجذب الغين ظن من ... رآه بأن القصد ان تشغل الوجدا
ذابعها في كل واد وساقها ... الى ان تذوق المرأو تضرب الوتدا

ورائحة العطر الزكي قوته ... نقول لمحروم الا فأنتحر كمدا
وكم من ظلاء للوجوه قد انطلت ... به حيلة أعمى بها الاعين الرمداء
اذا ماشفاه الغيد يوما تلونت ... تلون حرباء ترى الفسق ممتدا
يسير بعشاق الضلال مواكباً ... يسوقهمو سوقا ويحصدهم حصدا
وكم من اب ينساق لم يذكر ابنة ... له فزنى في بنت جار له عمدا
تناسى عقاب الله في ان من زنى ... سيزنى به لابد من ذاك لأبدا
فان لم يكن في اهله فجداره ... ومن هدمت جدرانه فقد انهدا
وفي شاشة الاعلام كم من جميله ... اذا ما بدت صفو الفؤاد لهايصدا
لها خطرات كم وكم من مهيم ... بها ناش في الاوهام ماعرف الجدا
تأثر جيل صاعد حينما رأى ... جمالا أتاه دونما بذل الجهد
لها نظرات سهم ابليس دونها ... نفاذا فهذي سهمها قط ما ارتد
الى القلب لايبغى سواه به انتهى ... عوى عمر نشيء صاعدقبل انيبدا
اذا ما اتى يستذكر الدرس مارأى ... سواها فهد الجسم من لوعة هدا
مصائب جاءتنا الى البيت مالنا ... على ردها حول وها البيت لن يهدأ
وهاك الفتى امسى يقلد من رأى ... وهاك احتجاج البنت في بيتها أشتدا
لقد شعرت بالظلم لما رأت اخاً ... مشى سافراً ماالفرق وهي بذا أجدى
وهذا زمان الانطلاق وقد مضى ... زمان طوى الجدات كي يظهر الجد
متى اسفرت وجهاً على يد طفرة ... فسوف تراها في عد اسفرت نهد
وأن أسفرت نهدا فقد اسفرت بما ... تبدى لها كالحق من جهة المبد
فأي سفور لم تحصنه حكمه ... ومعرفة قد المنى والرجاء قد
متى لامس التعليم فكر بناتنا؟ ... إلى الآن اني لا أراه هنا أستبد
الى الآن لم نغرس أمن حكمه اذن ... نضحى بأعلى مابه كلنا اعتد
الى الأن لم تعرف حقوقاً لنفسها ... وها كل شيء قد تبدى لها ضدا
اذا لم توافقها بخست حقوقها ... فلا بد من ان تحطم الغل والقيدا
واين هو العقل الذي تهتدي به ... وها جهلها لازال دوماً لها مهدا
ضعيفة عقل بعد نضج بذا قنعت ... أرادة رب بالعقول لنا أهدى
فكيف بها وهي التي في شبابها ... اعدانا أبليس من خبثة كيدا
أرى موسر اليوم أستنام الى الغوى ... أراه تمادى فيه بل جاوز الحدا
يريد ظهوراً في الحياة وان يكن ... على ظهر مغلوب على أمره كدا
فحدث بنعمى الرب ولكن برحمة ... اجل لاتثر في قلب ذي فاقة حقد
فهذا أبنه أضحى دعاية ماله ... وذا بنته في الصرف لاتعرف العد
وكم أورثت بنت الفقير مضاضة ... فثارت على الأوضاع تبغي لها حصدا
واصبح مهر البنت فوق خيالنا ... وها هو ذا قد صار بين اللقاسدا
فكم من فتى من كبته طال ليله ... وكم من فتاة ضيعت عمرها سهدا
فهذا يرى ان اللقا صار ممكنا ... وتلك ترى لكن بعين غدت رمدا
ترى كل شيء طار عنها فعمرها ... أزال من الخدين حسنهما طردا
وقد زادها ذاك السفور تاكداً ... بأن أداة العرض لاقت هنا ردا
ولم تتلق العلم دينا وانما ... تلقته دنيا بل بنظارة سوداء
وهن الاوارير التي أن تكسرت ... فلا جبر قطعاً فالحياء أنتهى بأدا
ومن كسرت حتما ستكسر غيرها ... متى سبقت سلمى فقد لحقت هندا
اذن فمن المسئول عن كل نكبه ... تحل وربي ماتقصدت ذا قصدا
أرى قلمي أملى عليـــه تديني ... فجاء بما في قلب كل له أصداء
اخاطب قوامين فينا على النسا ... متى قد رأينا نملة تسحب الطودا؟
أيامن وجدتم في المساجد جنة ... الا فاتقوا الرحمن واحتفظوا الولد
اعيد وهمو شوقا إلى رحبكم ولا ... تعيشوا بعد ان همو الفوا العبدا

البقية في ص ٨

حملة التشويه ضد الرابطة لها مطلقات ظاهرية ثلاثة

بقلم : مواطن بصير

هذه المنطلقات : على الظاهر هي :

١ « ثقة » حزب الرابطة بالسعوديه !

٢ « رفض » حزب الرابطة لمبدأ الكفاح المسلح !

٣ « لقاءآت » حزب الرابطة مع وزراء الاتحاد !

تعريف :-

كثيراً ما ينزع الناس الى تعريف بعضهم البعض بسلوك هوية كل منهم . فيقال أن الشاعر فلان يجيد الشعر الرصين أويجيد الشعر الحميني ويعرف على هذا الاساس ويميزه ذلك عن بقية الشعراء . ويقال أن فلاناً يجيد الالحان الشعبية ويعرف على هذا الأساس . ويقال أن الكاتب فلاناً يكتب بأسلوب معين وهذا الاسلوب يميزه وهو سلوكه في هويته ككاتب . فماهو سلوكي في الكتابه؟

أن السلوك الذي يريح ضميري ويجعلني اطرح القول - في أمر من امور الخليقه - واثق فيه ؛ والذي يحفظ للقول مرونته المعقوله ويقلل من اضعاف جديته ، هذا السلوك هو نزوعي على الدوام إلى ارجاع كل أبعاد القضيـــة المبحوثة وكل مضامينها إلى نصيبها من الحق والاخلاقيات .

والحق والاخلاقيات مصدران أساسيان للانصاف وللمعاملة الحسنة والأخيران أمران يتحكمان - أو ينبغي أن يتحكما - في علاقات البشر على كل المستويات ويحميا الافراد والجماعات من التصادم والاعتداء وأنتهاك الحرمات ويحفظا الكل من أهدار الحال والمال . فكلما ساد ظلم أو بغي أوعدوان شرع الناس في التباكـــي على الأنصاف وعلى المعاملة الحسنة .

ومادمت أقصد من معالجتي للأمور التنقيب عن الحق والأخلاقيات وعن حظ هذه الأمور في هذين الأطارين ففي ذلك مايرضيني وبهذا الرضا العادل احتسب . وما الأحتساب بالرضا العادل إلا رجوع إلى الحق والفضيله :

وفي أعتقادي ان الذين قرأوا لي من سابق قد أستوضحوا هذا السلوك او مايقاربه .

التشويه أستوقـــد بانحراف عن مبدأ -

لقد تم التشويه بترويج طبيعه لهذه المنطلقات تختلف تمام الأختلاف عن الجوهر الحقيقي لأبعادها

فمن البديهي أن أي أنسان يقدم على عمل معين هادف أو يطرح فكره هادفة أو سبيلاً هادأ على مجموعته حول أمر من أمورها ينبغي ؛ بالألتزام الأدبى ، أن يعطى الفرصة الكاملة لكي يدعم ويفسر ويبرر ما أقدم عليه بمطابقة للمقاييس العقليه المعروفة الفاعله في غربلة الحق عن الباطل والخير عن الشر والفضيلة عن الرذيلة والأستقامه عن الأنحراف (أو الأنتكاص) . وبهذا النهـــج الديمقراطي يكون في مقدورنا تقييم أمر هذا الأنسان تقييماً أميناً فأضلاً .

والدعوة إلى الأخذ بهذا النهج والأصرار عليه يتبلوران من مقياس قضائي أثبت فاعلينة التحكيميه بين كل مخلوقات الله وساير التدرج التطويرى للمجتمعات البشريه في جميع أطوار تاريخ الأنسان - الحيوان الذي يميز نفسه عن سائر الحيوانات بخصائص أهمها وأقواها أمتلاكه لمخ كبير ، انعطافاته وتعرجاته عزيره ، وبه أستطاع أن يفكر ويدبر ويسود . وماسادت المظالم الا لأن المخ البشري منع من متابعة أنضباطه بروح هذ المقياس القضائي . والأخير يقول بأن كل مقدم على عمل أيا كانت هويته فكرية أو تطبيقيه أو أخلاقيه - هو أول من يسأل عنه وعن دوافعه وهو أحق من يسأل عن شأنه لأنه بالنتيجة مسئول أول عن هذا العمل ومحاسب عليه إلا أن يغفر له جنون أبتلي به .

فأين نحن من هذا ؟ أين نحن من أبسط المقاييس وأبسط المسلمات في نظر الأنسان ؟؟ هل نكفل هذا الحق الأخلاقى لبعضنا البعـــض - لذاتنا ولغيرذاتنا ؟ وهل تدافعنا وتدفقنا وتهافتنا في حال من أحـــوالنا يحفظ هذا الحق ويرعاه ؟؟

ما الذي ؛ ياترى ، يحول بيننا وبين طرح الأستفهـــام والاستقصاء بصدد سلوك كائن من الكائنات أو مجموعه من المجموعات: سابقاً كان هذا السلوك أو مجدداً ؟؟

ما الذي يحول بيننا وبين ان نجود بلفظة « لماذا » لنسمع ردودها ؟؟ هل هو الجهل أصلا بوجود « لماذا » في اللغة وبوضيفتها أو هو التجاهل والتعامي المقصودان مع سبق الاصرار ؟ أو هو الخوف والهلع من ابعاد حقيقية لهذا المردود لما قد نأتى بالذي نكره أو بمايناقض مسعانا ويخذله حتى لو آزر الحق هذا الأتيان ؟؟؟ ان الحيره تنهش حواسي كلما تصورت هذا الانتباذ وهذا الابتعاد من مجرد اطلاق لفظة «لماذا» من بين شفايا (أو أنياب) بعض المحسوبين على آدم بمطابقة اشكالهم الخارجيه لهيكل الانسان فقط . ومعاناتي لهذه الحيرة تصعد من أقتناعي الأكيد بأن حصينة الانسان من التجربة قد تراكمت وتزايدت وتضاعفت كشمار مجنية من صدى « لماذا » التي يجود بها دوماً وفي كل حين .

والانسان يتطور ويتقدم طالما كلف نفسه عناء السؤال مبتدئياً بلفظة « لماذا » - لماذا تم هذا الامر أوذاك ؟ لماذا حدث هذا أو ذاك ؟ أو لماذا لم يتم أو لم يحدث هذا أوذاك ؟؟ وحيرتي مصدرها تمنع البعض عن الاستفهام والاستفسار بقصد التفهم وبقصد تحصيل المعرفة .

فالبحث ؛ أي بحث : في أي مجال ينطلق من قاعدتين اساسيتين :

١) البحث بقصد تحصيل المعرفه وتحقيق تكاملها .

٢) البحث بقصد ارضاء الفضول - فضول الانسان وألمؤسف حقاً أن يتزايد عدد الانكاليين والمتقبلين الذين لايتعبون انفسهم في البحث تحصيلا للمعرفه أو حتى إرضاء لفضولهم !!

فلقد وصل الحال ببعض الناس أن فقدوا القدرة حتى على الاهتداء بقول الرسول الأعظم : « أستفت قلبك وإن أفتوك وأفتوك » !!

المنطلقات الثلاثة كما صورها الكائدون :

المنطلق الاول : يتلخص - في «رؤيتهم» أن حزب الرابطة له مكتب عامل في السعوديه وان حزب الرابطة يستلم معونات من السعوديه وأن كل ذلك يثبت علاقة وثيقة بين حزب الرابطة والسعودية وان هذه العلاقة بطبيعتها رجعية وعميلة واستعمارية

المنطلق الثاني : يتلخص في رؤيتهم - أن حزب الرابطة رفض الذوبان في جسم الجبهة وأن الجبهة تضطلع بالكفاح المسلح كحل جذري أوحد لمشكلة الجنوب العربي .

وما دام حزب الرابطة قد استصت إذابته في جسم الجبهة

البقيه في ص ٧

ساعات لونجينس
ساعه يفضلها كثيرون ويعتمدون عليها
إنها هدية العمر

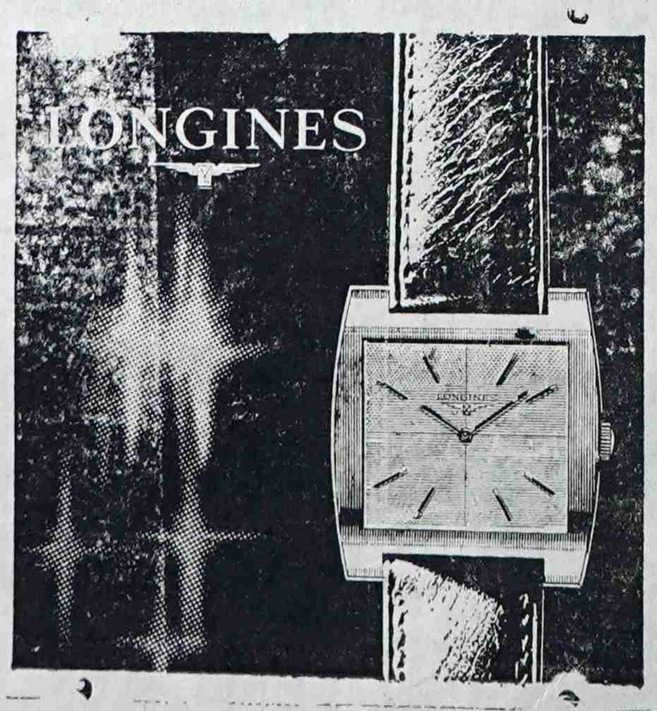

شركة الاخوان التجارية
المعلا — عـــدن

الشعر في المعركة

ابديت لك [illegible] فرد يارحمن فكات العسر
خاطري منكسر ولالي [illegible] الا انت يامجلي الكدر
كم لي [illegible] ور الفكر في وقتي بذكرى لي عبر
هذا زمان الجور [illegible] كم عدنا نصارعها قدر
كاين على نفسه ترى [illegible] كل على قرصه جمر
والناس في خبة قفا [illegible] الدنيا وفي المهجر طير
والمعرفة ضاعت وداء الجهل هو اعظم خطر
يا اهل الجنوب العربي اليوم ذا وقت الفكر
وتضامنوا وترابطوا بالعزم عاذ مع الضرر
وتحذروا من كل مستعمر تخفي أو ظهر
من لا وثق بالنفس مابا ينقظي له قط وطر
وتشاوروا مابينكم في كل ما هو قد بدر
وتمسكوا بالدين من حافظ على الدين انتصر
آخر زمان الوقت هذا جابوا أشيا للبشر
قالوا اشزاكية شيوعيه تطاير بالشرر
في الاختلاف الشر لكن الفتن ادهى امر
ياريتها تمناه والاشياء تقع لي بالخير
ماشي يجي بالنوم من رام العلى يهوى السهر
اقول ياشعب الجنوب الحذر كل الحذر
قووا عزيمتكم ولا ولا تتخوفوا جبهات الشرر
حرام يامسلم تضر مسلم وترديه الخطر
حتما تقاوم بالصرامه من نوانا بالضرر
نحن عرب اخوه يحاضرنا ولي هو في السفر
ومن وقع بجوارنا من اخوة الصدق الغرر
محافظة كله على إستقلالنا وقت الظفر
والختم صلى الله على المختار من صفوة مضر

نرجوك ترحمنا تسهل يا ألهي كل عسير
وحاجتي [illegible] عظمى ومقضاها على وجودك يسير
ونرخ العبرة من الركب من هو لي يسير
لا راى يجمعنا ولا فكره لتقرير المصير
وغراض تتجسم بلا حشمة ولا خوف النكير
ومن تصر به حال للاسر دايم يستخير
ولعاد حصل ذا ولا هذا ولا حد له شوير
افتكروا اتحدوا وبالسرعة فقد جاء النذير
واستنصروا بالله ناصركم ويا نعم النصير
واهل الفتن اعوانهم فرشوا على الحفرة حصير
ولا يصل للمرحلة من باب راقد في السرير
ووجهو الغافل بالتعليم لي عاده صغير
وحملوا بالعلم من عاده وقع باعة قصير
هلكي وعقباها على الامة خطير
يا مؤمن اتحذر فهذا قول شره مستطير
حذرك من الشيطان يدخل داول الزيغ الصغير
والقول له ناصت وللاحوال متفهم خبير
ومن ربي ترباه حشمه ما أرتضى بيع الضمير
من كثره الاحزاب والتفريق ما بين العشير
تمشي بتوجيهات فتنة تشتعل نار السعير
وتفجع الغافل بترويعك صغيراً أو كبير
ونتحد [illegible] نستعد ونعدل الوضع الخطير
وبحسن نيتنا تعاونا وذا احسن سفير
نتبادل الاراء معه ونطلب العون الكثير
في ظل أدارة مدركه تأييد منقطع النظير
ولآل والاصحاب والتابع على النهج النوير

مواطن جنوبي

هل تسحب الهديه ؟؟

قدمت سلطات الامن - هذه المرة - هديتها إلى قاطني الشيخ عثمان والمنصورة فرفعت عنهم كابوس « حظر التجول » بمناسبه حلول شهر رمضان المبارك .

وفي نفس اليوم القيت عدة

أخبار الانفجارات

تقابل في الشيخ عثمان وكان أعلان رفع الحظر - أو الهديه - قد تضمن فيما تضمن تهديداً بأن السلطات ستكون (مضطره) إلى سحب «هديتها» في حالة الأستمرار في الاخلال بالأمن - كما تقول السلطات !!

الجبهة القوميه تستقل !

إستلمنا - بطريقة الرمي - منشوراً من الجبهة القومية احتوى على تعريض بجبهة التحرير واعلان بانسحابها أي - الجبهه القوميه — من جبهة التحرير رسمياً .. والاستقلال بنشاطها المسلح - كما يقول المنشور - داخل عدن كما يحرض المنشور المذكور جماهير الشعب على موالاه الجبهة القومية وعدم الأصغاء إلى جبهة التحرير التي يصفها المنشور بالمعادية لأماني الشعب !!

شهر بلا قنابل

يقال أن « جبهة التحرير » أصدرت بياناً أعلنت فيه .. « أنها ستكف عن القاء القنابل خلال شهر رمضان » .

وأوضحت ان « المسئوليه » في حالة القاء القنابل لن تلقى تبعتها عليها نظراً لما أعلنت عنه

هذا المنشور بما احتواه لم نستلمه .. ولكنا سمعنا عنه كلاماً « في السوق » !!

° ° °

أيام قلائل وتكون (الوحده) بين يديك !
ستعود (الوحده) في عشرين صفحة !
وستقرأها عشرون مره !
الوحده
اول مجلة سياسية اسبوعية في الجنوب العربي

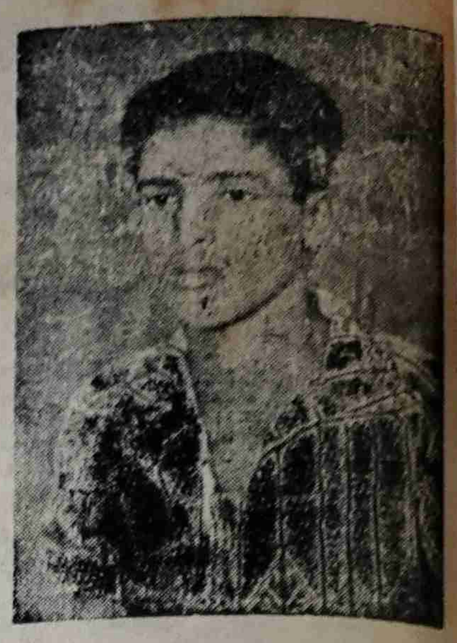

أخبار الرياضه

باشراف : بامدهف

من الخطوات الجبارة .
« بامدهف »

١٨٠ ثانيه مع لاعب الهلال الرياضي

التقيت به شاب ذو ثقافة رياضيه عاليه دمث الاخلاق حسن المعشر يتكلم بهدوء الواثق من نفسه وقدمت له هذه الاسئله فاجاب مشكوراً عليها وقضيت معه ١٨٠ ثانية كانت نتيجتها اراء رياضيه ذات قيمة .!

س ممكن تقدم نفسك يا اخ نجيب للقراء الكرام .

ج بكل سرور اسمى نجيب محمد صالح بيضانى

س اخ نجيب متى بدأت تلعب الكرة ؟

ج بدات امارس الكرة منذ الطفولة .

س مع اى فريق بدأت حياتك الرياضية ؟

ج بدأت حياتى الرياضيه مع فريق الجمهور الرياضى .

س اخ نجيب لمن يعود الفضل الاول فى ظهورك فى العلب ؟

ج يعود الفضل الاول للاستاذ القدير احمد عبدالله حيدره .

س بصفتك لاعب الهلال ماهو الفريق الذى تشجعه ؟

ج اشجع فريق عمالقه الميناء وشباب التواهى .

س من هم اللاعبون المحليون الذين ترتاح للعبهم ؟

ج احمد عمر لاعب شباب التواهى وابراهيم صعيدى وابوبكر عوض .

س اخ نجيب مارايك بمستوانا الرياضى ؟

ج رأيى بصراحة ان مستوانا الرياضى دائما فى تقدم وازدهار

س ما امنيتك الرياضيه فى المستقبل ؟

ج امنيتى ان اصل الى مستوى

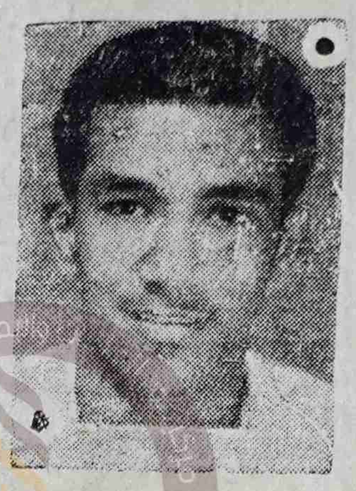

لاعبنا الدولى الذى شرف بلده فى الخارج اللاعب القدير على محسن .

س اخ نجيب اذكر ثلاث من فرقنا المحلية .

ج شباب التواهى والشباب الرياضى والاحرار .

س شاهدت فريقك يلعب مباراتين وانت لم تشترك فما السبب فى ذلك ؟

ج انا توقفت عن اللعب لمدة شهرين لقرار الهيئة الاداريه للنادى وذلك بسبب اننى لم اكن مواظباً على التمرين .

س اخيراً اخ نجيب ممكن تقدم لاخوانك الرياضيين نصيحتك الغالية ؟

ج نصيحتى الغاليه الى اخوانى الرياضيين ان لايتملكهم الغرور وعليهم المواظبه على التمرين واحترم قرارات الهيئه الادارية وان يلزموا الهدؤ فى الملعب ويحافظوا على لياقتهم البدنية ليرفعوا مستوى الرياضه فى بلادنا شكراً مع السلامه .

شكراً والف شكر لك وللمحرر اجرى هذه المقابله

(صالح محمد زعبل)

تهنئة

تود الصفحه الرياضيه ان تهنىء الرياضيين خاصة والمسلمين بمناسبه حلول شهر رمضان المبارك نرجو ان يكون شهر خير وبركة ويعود على الوسط الرياضى بالخير والوحدة الدائمه وكل عام وانت بخير .

« بامدهف »

رياضيات

* اقبل رمضان الكريم واقفلت الجمعية المدرج البلدى واجل الدورى والمباريات الوديه الاخرى الى بعد شهر رمضان المبارك فان شهر رمضان عند الجمعيه عطلة رياضيه سنويه لا تتخلى عنها باضاءة المدرج البلدى الذى نرجوه من كل قلوبنا .!

* ينظم نادى الاولاد بالروضه مسابقه فى لعب كرة الطائرة بين جميع الانديه فشكراً النادى الاولاد على هذه الخطوه الرائعه ومزيد

غصن الزيتون

مفهوم الديمقراطيه

الديمقراطيه . .

هذه الكلمة الحلوة العذبة الحرة بكل عوامل الحرية والتقدم والاخاء تتناقلها ألسنة الجماهير - بوعي وبدون وعي - وتشهر سلاحها المقدس لتدافع عنها وتصونها وتبلورها بكل مضامينها

الديمقراطيه . .

هذه الكلمة التي تناضل الجماهير من اجل تحقيقها يجب أن تصان داخل التنظيم الشعبي ويجب أن تظل مع الأيام أريجاً عابقاً في سماء « عهد الجماهير النضالي والجديد » ويجب أن تخلد كمفهوم صحيح ينضوي تحت لوائه كل المناضلين بكل معتقداتهم وأهدافهم وتشكيلاتهم الخيره التي تتطلبها مصلحة الجنوب العربي أفراداً وجماعات .

إن مفهوم الديمقراطية الصحيح هو الوحده الوطنية والالتقاء حول أهداف واحدة ترعاها الجماهير في حرص وإيمان لتحقيق أهدافها الوطنية وأهدافها الداعية إلى نهضة البلاد في كل مرفق من مرافقه .

وليس مفهوم الديمقراطيه - كما يتبادر إلى بعض الاذهان - أن يكون شبيهاً بأب قاس يكتم بديكتاتوريه وتعصب انفاس أبناءه والحياة الحرة الكريمة .

إن كل مايخشاه أي متبصر حصيف يضع الأمور في نصابها وينظر الى الحقيقة من الزاويا البعيدة أن تصل بلادنا لا قدر الله الى تلك النتيجة الانتكاسيه التي يوحى بها ذلك « التعدد الحزبي المحموم » الذي اجتاح البلاد

البقية في ص ٧

حديث عن الحالة الاجتماعية والتعليم في الجنوب

بقلم عبد الحميد احمد ابو سليمان

التعليم

استمرت حركة التعليم في المنطقة بطيئة على رغم شدة حاجة المنطقة إلى الاسراع وتكريس جهد كبير لمواجهه الحالة التعليمية والثقافية والسيئة التي يعاني منها أبناء المنطقة حيث أنهم بسبب ضآلة العدد الذى ينال حظاً قليلا من التعليم عاشوا محرومين من الأعمال الهامة والأعمال الفنيه المربحة في بلادهم ، لينال خيرها الغرباء والمستعمرين وحدهم .

فقد بلغ نصيب التعليم من ميزانيات مستعمرة عدن في أعوام ٥٣ ـ ١٩٥٤ ، ٥٥ ـ ١٩٥٦ و٥٧ ـ ١٩٥٨ على التوالي ٩٠٠ و١٢٠ و٧٠٧ و١٨١ ١٤٨و٣١٩ من الجنيهات الأسترلينية أي بنسبة ٣٪ ، ٦٪ ، ٨٪

ويبلغ مجموع ماصرف على التعليم في المحمية بأجمعها (٢٤ محمية) في أعوام ٥٥ ـ ١٩٥٦ ، ٥٧ ـ ١٩٥٨ على التوالي كمايلي ٥٧٢و٩٢ جنيهاً استرلينياً و٨٣٧ و١٣٥ جنيهاً استرلينياً أي أن ماصرف على المحمية في العام الأول يساوي ٥٠٪ تقريباً مما صرف في نفس العام في المستعمرة وماصرف في العام الثاني يبلغ حوالي ٤٠٪ مماصرف في نفس العام في المستعمرة .

وهذه الارقام الضئيله تمثل بشكل واضح مدى أهمال التعليم وعدم الاعتراف بأهميته في ظروف المنطقة على رغم الارتفاع النسبي الضئيل لهذا البند في ميزانية المستعمرة .

وتذكر التقارير الرسمية أن مجموع الطلاب في مدارس المستعمرة والتي لايوجد بينها أي مستوي عال للتعليم (دراسات جامعية ومافي مستواها) ـ بلغ ٦٠٣ و١٢ وبلغ عددهم في المحمية ٧٥٦و١٢ طالباً وطالبه .

أي أن مجموع الطلاب في المنطقة أجمعها ٣٠٩و٢٥ طالباً وطالبة بنسبه ٢٪ فقط من عدد سكانها البالغ عددهم بحسب تقدير وزارة المستعمرات وفي هذا المجال تحدثت بعض الفئات السياسية وتحدث المشتغلون بقضيه الجنوب وأثبتت مذكرة حزب رابطة الجنوب العربي .. إلى السكرتارية العامة للامم المتحدة ولجانها الخاصه في يناير سنة ١٩٦٢ مايلي :

« أنه فيما عدا سلطنة أو سلطنتين فلم تعرف المنطقه مدارس رسمية ولذلك فان ٩٩٪ من السكان لم يلتحقوا بالمدارس . كما أنه ليس هناك في المحمية أية مدرسة ثانويه ، والمدارس الثانوية التي أقامتها المملكة المتحدة في عدن لايتخرج منهاسوى القليل من ابناء البلاد ، وقد اخفقت ادارة المملكة المتحدة في أن تنجب للبلاد من أبنائها حتى ١٩٥٦ طبيباً أو مهندساً أو صيدلياً عربياً واحداً »

« وقد رفضت الأدارة الترخيص لهذه الرابطة بأقامه مدرسة ثانويه في عدن كما رفضت من قبل تأشيره مرور لمدرسين عرب اعارتهم بعض الحكومات العربية لأحدى المدارس الخاصة في إحدى الأمارات »

ويقول احد الكتاب : (اما عن الحركة العلمية : فقد تحدثت إلى الكثير من المتعلمين وانصاف المتعلمين وإلى من هم دون ذلك فقالوا : أن حركة التعليم في الجنوب العربي لاتزال في مرحلتها الأولى ، وأنه لكي ينهض الجنوب العربي يجب أن يكون اكثر من نصف ميزانية كل حكومة لنشر التعليم ورفع مستواه ؛ واتاحة الفرص للشباب ليتعلموا ويتقدموا ولبذل الجهود التي تفتح لهم أبواب العمل تأمينا لمستقبل الفرد ورفاهية الجماعة وتشجيع البعثات العلمية والتوسع في معاونتها .. ليعودوا .. وينهضوا بالوطن الى مستوى أفضل وحياة اسمى »

أن التعليم في بلاد حرمت منه زمناً طويلا في ظل هذه الارقام والتحليلات مازال يخطو أولى خطواته بمستوى هو دون المعدل الواجب لمصلحة تقدم ورفاهيته في الجنوب .

الحاله الاجتماعيه

تقول الرابطة في مذكرتها إلى الأمم المتحدة « وفيما عدا عدن ـ حيث يسكن الكثير من الأوروبيين ، فلا توجد في المحميات مستشفى واحدة في المستوى المناسب وهناك ممرضة مؤهلة واحده موجوده في المحميات ومكلفه بخدمة كل سكانها ،

كما أن هناك ثلاثة مستوصفات مزودة تزويداً رديئا ؛ ودور الأمومة ومؤسسات رعاية الطفل غير معروفة في المحمية .. وأما الخدمات العامة والمرافق البلديه كالكهرباء وأسالة الماء ودور السينما فلا أثر لها اطلاقاً في الامارات عدا سلطنة أو سلطنتين ،)

بقيه من ص ٥

كسيل جارف وبدا بعضه ينفض زعانفه ليصرف تكتل الشعب الجماعي عن المفهوم الديمقراطي الصحيح مستخدماً أساليبه المتعدده والمفاهيم التي تعتمد على الوعود البراقة والأماني الخادعه .. تلك التي عشناها وذقنا فيها الامرين .

إن الأحزاب يجب أن تنظمها المبادىء الأخلاقيه والعامة حتى تصان أهداف ومقدرات هذا الشعب من التلاعب الفردى الذي كرهناه وبيناه في الماضي والذي لانريد ونرفض أن يرقص مرة أخرى في مفهومنا الديمقراطي بمثل ذلك الصخب على حساب دعوة (التحرر والوحدة والاشتراكيه)

سالم محمد باراس

أجود ما أنتجته بريطانيا

تلفزيون (أيكو)

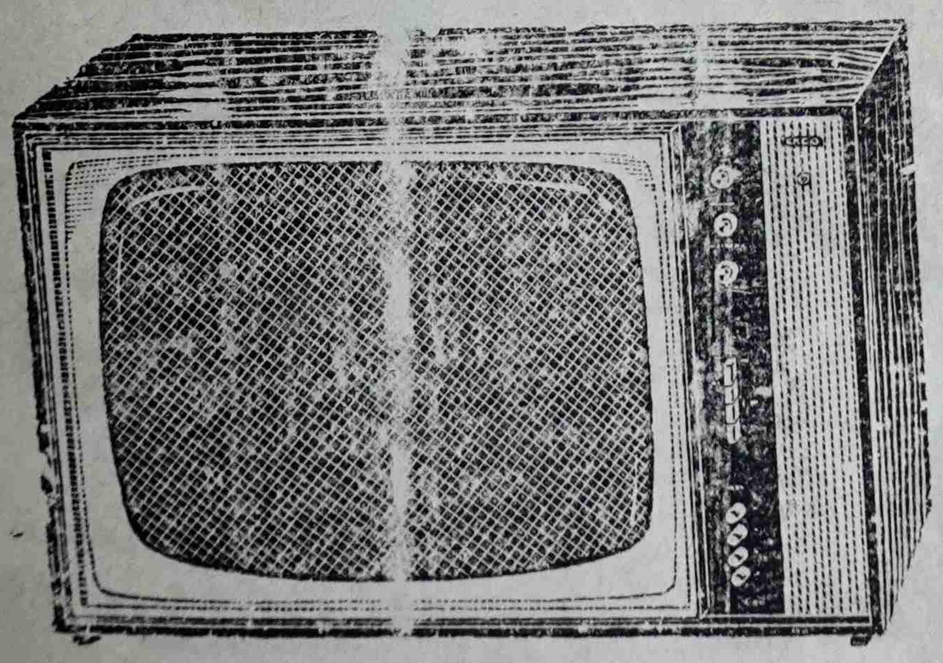

أجهزة « أيكو » التلفزيونية متينة أوتوماتيكية في توزيع النور وضبط الصوت .. العالم كله يفضلها للخصائص المميزة التي تمتاز بها عن بقية الأجهزة . أحجز من الآن جهازاً للأسرة وتأكد من انك ستجده أحسن جهاز للثمن الذي تدفعه . توجد لدينا خدمات فنية على أحسن المستويات لأعمال الصيانة .. وستجدها رهن الاشارة اذا احتجت اليها .

معرض شركة الاخوان

طريق المعلا هاتف رقم ٣٢٦٣

حملة التشويه ضد الرابطة بقية

فهو بالتالى يرفض الكفاح المسلح وينبذه كسبيل أوحد . وبناء على ذلك فحزب الرابطه حزب سلبى لاثورى ولا نضالى بل حزب عفى عليه الدهر وانقلب على نفسه واندحر الى مواقع مناهضه معاديه للمد الثورى ليتحول الى امتداد للرجعيه وللاستعمار .

المنطلق الثالث : يتلخص - فى رؤيتهم - فى ان حزب الرابطة قد دفعه افلاسه النضالى الى حصر مسعاه فى الوصول الى الحكم ، ولهذا فقد كان التقاؤه واتفاقه مع وزراء الاتحاد طبيعيين . فدخل فى محادثات مع جهة غير شرعية بل وجودها جزء من المشكلة الكبرى . وفى الالتقاء والتحادث والاتفاق مع وزراء الاتحاد مايثبت تعاون حزب الرابطة مع الاستعمار البريطانى واعوانه .

هذه هى رؤياهم (أو رؤيتهم المعكوسة للمنطلقات اياها المطرحه طرحا ساذجا خبيثا ومشبوبا بالحقد الأرعن كيما يفلح ادعياؤها فى التخريب والتمزيق والتجنى الآثم .

فتلك هى منطلقاتهم الظاهريه وهذه هى دوافعهم ؛ على وتلك هى دوافعهم الحقيقيه الظاهر . التى شنوا بموجبها حملتهم الحاقده على الرابطة . وتبريراً لقسوتهم على حزب الرابطة استندوا الى ظواهر منطلقاتهم - تلك الظواهر التى امحت الاحداث العربيه المعاصره فى اسقاطها فى دائرة الشك ولو لم يغلب الزيف على هذه الاحداث ولو لم تصب بانتفاخ دعائى وضيع لأفلحت هذه الاحداث نفسها فى اسقاط ارباب الظواهر المعارضه فى دائرة الشك ايضاً .

واستناداً الى مقاييس سطحيه مغشوشة ومتفشيه فى ارض العرب ، استطاع اعداء الرابطة ايهام السذج بانحراف الرابطة وبأنهم يفادونها فانما يفعلوا ذلك غيرة على قضية الجنوب العربى وعلى مكاسب شعبه !!

دوافع الكائدين الحقيقية:

اما خلاصه دوافعهم الحقيقية فهى تقليص وجود الرابطه وملاشاتها ليخلو لهم المجال فى تحقيق مصالحهم وتمثيل نوازعهم التى تحلو لهم انفسهم فقط .

وعليها بنوا التشويه بها قصدوا طى حزب الرابطة فى عدة نهوض بكل وجوده الماثل فى انطلاقته وفى اهدافه ومبادئه وفى مسيرته وفى معاناته ، سابقا وحاضراً ، داخلياً وخارجياً ، وفى رجاله - قيادة وقاعدة - وفى ابعاد مواقفه الثابته الصامده الحاده الكائده - الصبوره - اريد لكل هذا ان يطوى ويدثر وهو الحزب الذى لم تقهره الفلولة الباغيه الاستعماريه والعميله والانتهازية طيلة السنين الماضيه على تكوينه ، وهو الحزب الذى لم تبليه حقبة من الزمن (١٦ سنه) مليئة بالضروة

فعجباً لقوم يطمعون عبر المطاعن الكاذبه فى اقتلاع أروع معلم من معالم النضال من اجل الجنوب العربى وشعبه - جذوره ضاربة فى اعماق ارض الجنوب العربى وفروعه منتشرة على امتداده !!

البقية فى العدد القادم

دنيا المرأة

المرأة العربية في المجتمع الحديث

بقلم : خ . ا

هل هو حلم ام واقع ؟! هل هى غفوة من غفوات الزمان ام انتفاضة من انتفاضات التاريخ ؟ هل هو حدث نعم ويا له من حدث . حدث هز ولا يزال يهز بشده اركان المجتمع العربى .

ان الطريق الشاق الذى بدأت تشقه المرأة العربيه بقوة فى القرن العشرين ولمكانة البارزة التى بدأت تحتلها المرأة العربيه كدعامة اساسية من دعامات المجتمع العربى والاسلامى الحديث بالرغم من كل الصيحات الغير منطقيه والاعتراضات المفتعلة بها على الدين والدين منها براء بل لقد جاء الاسلام ليحرر المرأة من اقسى انواع العبودية ويرفعها الى اعلى منزلة (ان الجنه تحت اقدام الامهات)

ان صفحات التاريخ العربى تشهد بذلك . ولاشك انه من الممكن ان ننطلق من العصر الجاهلى ان المتتبع لتاريخ وأدب العصر الجاهلى لاشك سيرى ان المرأه العربية لم يكن لها أى دور فعال ولم تبرز اى امرأه فى اى مجال من المجالات . ترى ما السبب ؟! ان القرآن الكريم يعطينا الصوره الواضحة والكامله عن هذا العصر وعن الغبن والقهر التى كانت تعانيه المرأة العربية انذاك

ولقد كانت الطبيعه القاسية والارض القاحله من اسباب ترحل البدوى للبحث عن الكلا والماء كانت القوة لغة البدوى ولاحياة له بدونها لذلك نرى ان القبائل كانت تغزو بعضها البعض لم تكن هناك رابطه تربطهم غير رابطه القبيله . لم يكن هناك دين يعصمهم وينضوون تحت لوائه لذلك كنا نرى القبائل تبدأ غزوها بسبى النساء !! وعندما تسبى النساء معناه اهدار شرف القبيله !! ووصمة عار فى جبينها حتى تأخذ بالثأر . لذلك كان البدوى يخاف من تلك الوصمه فكان يئد بناته الصغار وهن احياء فى هذه الحلقه المظلمه الكئيبه كانت تحيا المرأة ان شاء لها القدر ان تحيا وتحت ظل ارهاب مستمر تعيش فاما ان تؤد فى المهد او تسبى من الشباب - جحيم مستمر وعذاب ازلى حتى اعاد الى المرأة كرامتها وعزتها ورفعها فى اعلى مرتبة ولا ادنى مبالغه اذا قلت بأن الاسلام هو الدين الوحيد الذى اعطى المرأة من الحقوق مالم تعطيها اياها أى شرائع دينيه حديثه .

فقد اعطاها حقوقا وجعل لها نصيبا فى المشاركة فى اعمال المجتمع يجرى لها الثواب ان عملت عملا صالحاً وجعل لها حق المشاركه فى الحرب ان ارادت ولكنه لم يقسرها على حمل السلاح وقد قالت ام عطية الانصاريه (كنا نغزو ورسول الله نسقى القوم ونخدمهم ونرد الجرحى والقتلى الى المدينة) جعل لها حقاً فى الارث وان لم يساوها بالرجل فى بعض الاشياء فانها لاسباب حكيمة ارادها جلت قدرته لما فيها من الصالح العام ، ومن ثم نستطيع ان نجزم القول بأنه لم يرتفع شأن المرأة أبداً حتى فى عصرنا الحديث كما ارتفع فى عهد الاسلام وكما نرى لقد كانت المرأة العربية المسلمة تنعم بكافه الحقوق فى الجزيرة العربية كانت اختها المرأه فى اوربا واسيا تعامل معامله الحيوان ، ومن ثم فقد كانت تعامل على اساس انها وسيله من وسائل انتاج الاطفال فقط ، ولقد جاء فى شرائع الهند (ان الوباء والموت والجحيم والافاعى والنار خير فى المرأة كما زخرت تلك الشرائع بكثير من النساء لات عن المرأه مثل هل هى روح شرير ؟ هل هناك فائدة اخرى من بقائها سوى انتاج الاطفال ؟؟

هذا كانت الحال بالنسبة للمرأة الاسيويه ولم تكن المرأة الاربيه باحسن حالا منها حتى ابان اندلاع الثوره الفرنسية فى اواخر القرن الثامن عشر والتى كان لها انعكاسات تحرريه بدان اوربا المجاورة :

البقيه فى ص ٨

وكالات شمسان
للتأمين والتجارة "عدن" المحدودة
• تسهل لك الخدمات التجارية ..
• وتيسر لك عمليات الاستيراد والتصدير لأى منطقة فى العالم ..
• وتوفر لك التأمينات المختلفة على الحياة والأموال، والممتلكات فى البر والبحر .. والجو
• أول مؤسسة تأمينية عربية فى كل مكان
تلغرافياً « شمسان بيون » شارع البنك
تليفون رقم ٤٤١١ و ٤٤١٢
عدن
لكافة الاستعلامات يكفى أن تتصل بمقر الوكالات :

أضواء على الأخبار

هل من حل لجبهة التحرير .. ؟

يكتبها : المراقب السياسي

فجأة وبدون مقدمات تغيرت لهجة جبهة التحرير ، فبعد أن كان أصبح الجبهة يهدد ويتوعد الهيئه الدوليه بالويل والثبور وعظائم الامور ، تغيرت لهجة الجبهة واستكانت ، وأعلن عبد القوي مكاوي أن قيادة الجبهة ستجتمع في تعز لتقرر بشأن زيارتها لعدن خلال تواجد البعثة الدولية فيها .

فما الذي حدث ياترى ، حتى تغير جبهه التحرير من موقفها ، وتتحول من موقف التهديد والتنديد إلى موقف عكسي تستكين فيه ؛ وتاين ؟

هل قبلت الأمم المتحده طلب أصنجها بأن تستشار الجبهة عند تشكيل البعثة الدوليه ؟

لا ؛ فلقد أوضح يوثانت بما لا يقبل الشك أنه على غير استعداد لمشاورة أحد بشأن تشكيل البعثة الدولية سوي الدول الأعضاء في هيئه الأمم المتحدة ، كما نص القرار نفسه .

في مجال اشتراطات الجبهة تجاه البعثة الدولية ، لم يحدث تغير يذكر سوى ان جبهة التحرير جعلت من نفسها أضحوكة مأسوف عليها ، وهي تقدم شروطها الى اكبر هيئة دولية في العالم ، ولكنها على كل حال ؛ تمخضت أخيراً وولدت (فأراً) ولحست تهديداتها واشتراطاتها .

إلا أن هناك تغير آخر في صلب الجبهة نفسها .

وهو إعلان انفصال الجبهة القومية - مجدداً - من جبهة التحرير ، بعدعقدمؤتمر لقيادات الجبهة القوميه ، والتصويت فيه على الانفصال ، والطلاق التام والنهائي . . ودخول الجبهة القوميه في نشاط سياسي جديد ؛ واعداد الجبهة القومية العدة لوضع « ميثاق وطني)معدل للميثاق الوطني السابق ، الذي صودق عليه عندما كانت الجبهة القومية تقوم بالعمل لوحدها قبل تشكيل جبهة التحرير .

وقيام الجبهة القومية بنشاط منفصل ؛ وبعيداً عن سلطه جبهة التحرير ورقابتها قد يؤدي بها الى مقابلة البعثة الدولية وتقديم إقتراحاتها كقوة لها ثقلها في الجنوب العربي وهو أمر تخشى جبهة التحرير ، ان حدث أن يؤدي الى تشويه صورتها أمام البعثة الدولية ، وإظهارها بمظهرها الهزيل الحقيقي

وقد تدخلت بريطانيا بصورة غير مباشرة وقدمت لجبهة التحرير معونة هي في أشد الحاجة إليها فلقد نقلت وكالات الانباء من عدن على لسان مسؤول بريطاني أن الحكومه لن تسمح لقادة الجبهة القومية بالدخول إلى عدن الا بعد أن يعلنوا أيقاف العمل العسكري أو يصدروا بيانات يناشدون فيهاحاملي السلاح التوقف عن استعماله . وهو شرط ليس وارداً بالنسبة لعبد القوي مكاوي وعبدالله الاصنج زعيمي جبهة التحرير :

وفي نفس الوقت تعد رابطة الجنوب العربي العدة لاستقبال البعثة الدوليه وتنشط حكومة الاتحاد على غير عادتها فتشكل لجاناً عاملة من وزرائها لتقديم تقارير في مختلف المجالات وربما ستحاول الحكومة الاتحادية تقديم هذه التقارير الى البعثة الدوليه في محاوله لاقناع البعثة أن تعتبر هذه التقارير اساساً يعمل به في الوضع الانتقالي الجديد .

وبالرغم عن أعلان جبهة التحرير رغبتها في دراسة أو بحث مسألة قدوم زعامتها الى عدن، فأن الجبهة قلقة جداً من أن تجري إنتخابات عامة ؛ وهي بهذ الضعف والهزال .

فالذى يسيرون الجبهة فشلوا في إقناع أعضاء الجبهة انفسهم في إختيار الزعامة القائمة لجبهة التحرير عن طريق الانتخابات ؛ ولهذ جمدوا الانتخابات وأبتلعوا وعودهم باجرائها فكيف يستطيعوا اقناع الجماهير في كل أنحاء الجنوب العربي بأختيار ممثلين من جبهة التحرير الى برلمان وطني لا من قائمه الزعماء الحاليين فحسب بل ومن قائمة طويلة مختارة من الأسماء . فما يمكن فرضه داخل جبهة التحرير ؛ لايمكن تحقيق فرضه على الجماهير عن طريق الانتخابات العامة .

وفشل جبهة التحرير في كسب عدد مناسب من المقاعد في برلمان وطني للجنوب العربي سوف يؤدي إلى أضعاف موقفها في المجال الدولي والذي كسبته عن طريق المساندة التي تلقاها من اجهزة معينة ومما يشك فيه ان تتمكن جبهة التحرير من كسب مقاعد اكثر من المقاعد التي يمكن أن تكسبها الجبهة القوميه

ولذا فجبهة التحرير بين نارين نار عجزها عن التأثير على مجرى الأحداث بعدالان حتى مع استمرار دعم الأجزة الدعائية القوية لها ونار عجزها عن خوض إنتخابات عامة والنجاح فيها . ولابد وأن تكون جبهة التحرير تبحث الآن عن حل وسط لنفسها تخرج نفسها به من المأزق الذي وضعت فيه

فهل لدى احدكم حل ؟

بقية من ص ٧

ولكن ماهي الاسباب والدوافع والمؤثرات ياترى التي أعادة المرأة العربية الى الخلف بدلا من الانطلاق الى الامام تقلد المرأة الاوربية في كل شي وبطريقة عفوية كثير من الاحيان بعدان كانت هي المثل القدري بالحسنة بالنسبة للاروبية فلنمسك الخيط

بقية القصيده من ص ٢

وصونوا حماهم واحفظولهم ليحفظوا — لكم ولدين الله في دهرهم عهدا
الا فاتقوا ناراً شواكم لهيبها — من الأن قد عشتم الى ولدكم وجدا
فكم ذا سمعتم من حديث محمد — وكم ذا من التنزيل تتلونه الوردا
هما الحجة الكبرى لربي عليكمو — أفيقوا فأن السيل قد زعزع السدا
الهي لطفاً بالجميع ورحمة — وعونا فان الكرب ياخالقي أشتدا
اغثنا الهي في جميع أمورنا — وما همنا والغم قد جاوز الحدا
لك الحول ياربي لك الطول دائماً — وغفرانك اللهم أدرك من ارتداء
ودمر الهي كل من عاش كافراً — وحطم ذوي الالحاد عجل لهم هدا
لقد أفسدوا كل الأمور فخذهمو — الهي وحقق رب للمسلم الوعدا
أعنه على أن ينصر الحق دائماً — أعنه على أن لايرى غيره مبدأ
اعنه على أن يستعيد بدينه — واعظم بدين خالد منح الخلدا
وصل الهي ماشدا الطير دائماً — على فنن بالذكر يمنحنا رشدا
على خير مبعوث باعظم ملة — وسلم على من قد أراد لنا السعدا
ورضوانك اللهم من كل ماجد — وماجدة من آله من بنوا مجدا
فعاشوا على الدنيا كراماً أعزة — فأن لم يكن فاللحد في عرفهم مهدا
مع الصحب من عاشوا بنور محمد — نفوساً باجساد الفني أبد تفدى
وماقطعوا الاعمار الا تعبدا — هجوماً دفاعاً عنه ورعاً زهدا
مع المقتفي أثارهم وسبيلهم — صفاء نقاء همة ثقة ودا

والسلام عليكم ورحمه الله وبركاته

راجي عفو ربه وغفرانه

له ولسائر اخوانه واخواته من المسلمين والمسلمات والمؤمنين والمؤمنات

المغتفر إلى المولى جلى وعلى

عبدالله هادي سبيت

من ديوان « رجوع الى الله » المعد للطبع

المجلس الانتقالي الجنوبي — SOUTHERN TRANSITIONAL COUNCIL — مركز عدن للدراسات والبحوث التاريخية — Aden Centre for Studies, Historical Research and Publishing — دائرة الدراسات والبحوث