مرحبا بك يازعيم الجنوب الثائر

رئيس التحرير المسئول
فضل عبدالولي
مدير التحرير والادارة
علي محمد السقاف
تلفون ٥٢٥٢٦ / ٥٢٨٧٩
أورئيس التحرير بواسطه ٨/٢٦٩

الفاروق

جريدة اسبوعية جامعة

لسان حال حزب رابطة الجنوب العربي

مكتب التحرير
دار الجنوب للطباعة والنشر — كريتر
المراسلات
ص . ب . رقم ٤٣٧٦
الاعلانات
يتفق بشأنها مع الاداره .

الاثنين ٣٠ يناير ١٩٦٧ - ٢٠ شوال ١٣٨٦ - العدد (٦٥) السنة الثانيه الثمن ٢٥ فلس

رأي الفاروق

من سيخلف بريطانيا ؟؟

يحكى أنه في عهد الآستعمار البريطاني في الهند تساءلت شابة هنديه : « أتدرون لماذا لاتغرب الشمس عن الامبراطورية البريطانيه ؟؟ لأن الله يريد أن يرى مايفعلون ! »

قد يقال ان لدى هذه الشابه قصور في تصور القدرة الألهية وقد يمرر البعض هذه الملاحظة على أنها سطحية صادره من طفله بريئه . ولكن الملاحظه هذه هزت الاوساط السياسية البريطانية هزاً عنيفاً - أعنف من المقاومة الوطنية في الهند يومذاك . ذلك لأنها وخزت ضمير الرأي العام البريطاني بقسوة لما تنطوي عليه من تصوير عميق لخص السياسة البريطانيه الفاشله في جملة وحداه !

ومما لاشك فيه أن كثيراً من الذين سيقع نظرهم على عنوان هذه الكلمة سيجيبون بالآتي : « السلاطين ! » حسناً لكن مجريات الامور تشير بتطورها الى وضع اكثر بؤساً ورجعية ، كما تضعف من احتمالات تسليم مقاليد الأمور حتى لوضع سلاطيني مستقر !

ان الدوائر الاستعماريه قد لعبت دوراً رئيسياً في تكاثر السلاطين وفي تكاثر الاحزاب والجبهات السياسيه .

كما انها لعبت دوراً رئيسياً أيضا في تنافر الكثره السلاطينيه وزرعت الاحقاد والمشاكل بينهاثم توجت كل ذلك وسيطرت عليه وضمنت استفحاله بصنف رئيسي في مشاكل اسمه (مشاكل الحدود !) ومشاكل الحدود تفرخ باستمرار ضغائن وتناحرات فوقيه وقبليه وتحافظ على الجمود والعقم باستحكام الفرقة الشقاق وهي أمور سهلة الوقوع نتيجة للكثرة ، ولتناقض النوايا والمساعي

ولقد فعلت الدوائر الاستعماريه بالاحزاب والجبهات السياسية نفس الفعله بفارق شكلي هو أن مشاكل « الحدود » هنا ليست جغرافيه بل حزبيه ! وتوجت كل ذلك بظروف احتكاك عنيفه بين المجموعتين ثم ان الوضع السلاطيني هو بطبيعته وضع رجعي يستضيف العداوات والتفولات الخارجيه وهو أيضا وضع تؤلفه كثرة متنافره متطاحنه ، وذلك عامل ضعف أساسي . واذفهذا وضع لايملك عوامل استقرار بل عوامل انهياره السريع . وهذا حال لايقدم أي ضمانات لمصالح بريطانيا خاصة ومصالح الامبرياليه العالميه عامة وعليه يصعب الاقتناع بأن بريطانيا ساعيه الى خلق وضع سلاطيني موحد .

كذلك ليس في نيتها ولا في « ملتها » السياسيه الاستعمارية الأقدام على تأليف حكومه وطنيه قوية موحدة من الفئات السياسية المعارضة . فهذا وضع يسد أقوى وأشرس المنافذ التي تتسرب منها العداوات والتفولات الخارجيه ؛ ولكنه أيضا وضع يقلص المصالح البريطانيه ويضعفها ! وكذلك يفعل بالمصالح الامبريالية عموماً .

وهذا بالبداهة وضع لا (تستريح) اليه بريطانيا ولاترغب في بلورته

واذا صح هذا التقييم فخليفة بريطانيا هو الفوضي والخراب على امتداد الجنوب العربي كله ، أرضا وشعباً الان تحدث معجزة !!! والشعب قدير على ذلك اذا تحرك تحركاً جماعيا ايجابياً واعيا . فادعوا معي بصحوة شعبيه سليمة .

مرحباً . . مرحباً . . مرحبـاً . . بالزعيـم

(أصدر فرع عدن في حزب الرابطة البيان التالي حول مقدم السيدمحمد علي الجفري رئيس حزب رابطة الجنوب العربي — الى عدن)

ياجماهير شعبنا المناضل . . ياعمالنا الأشاوش . . ياقبائلنا الأبطال . . درع شعبنا الواقي وحماة أمنه واستقراره . . ياطلابنا وطالباتنا الأمجاد . . ياأبناء عدن طلائع النضال المقدس وحماة الوطن . . اليوم وبعد نفي وتشريد وظلم وطغيان دام إثنى عشر عاما . . اليوم يعود الى أرضنا المقدسه وجنوبنا الحبيب زعيم الجنوب العربي المفدى . . الرئيس محمد علي الجفري . . ومحمد علي الجفري لم يك قط رئيسا وقائدا لحزب الرابطة . . هـذا الحزب الذي أثبتت الأيام أنه صاحب النظرة الثاقبة والحلول الوطنية السليمة لقضية شعب الجنوب فحسب وانما زعيما أعطى عمره وأفنى شبابه وقدم حياته لشعب الجنوب العربي كله . . لم يك محمد علي الجفري أبدا حزبيا أنانيا ضيق الأفـق متعصب الفكر ، وأنما كان ولايزال زعيما حكيما ثاقب البصر واسع الأفق . . رحب الصدر . . كرس كل جهوده ، وحدد هدفه في أن يسود الأمن والأستقرار لأرض الجنوب في ظل الحرية والسيادة الشعبية . وبذل الجهود تلو الجهود في سبيل وحـدة جميع القوى الوطنية من أجل الجنوب العربي وحده

هذا الشعب الذي ظل ينزف دماً طيلة السنين الطويلة الماضية ، فلا قبلية ولاعصبية ولا طائفيـة ولا عائليـة ولاسادة ومسودين ولاسلاطين وعبيد بعد اليوم . . الكل سواسية والكل مواطنون في وطن واحـد وخيرات الجنوب العربي لشعب الجنوب العربى كله ، فالوطن للجميع ، وطن يسوده العدل والمساواة ، وطن ترفرف عليه أعلام الحرية وتداعيه أنسام الديمقراطية .

ياشعب الجنوب العربي البطل الكريم ، عليك اليـوم واجب مقدس ، واجب الشهامة العربية والحمية الوطنية ، واجب أستقبال هذا الزعيم الذي وهب حياته من أجلك ، اليوم علينا جميعا أن نخرج لنرحب به ونقول له مرحبا مرحبا بك يامن وهبت حياتك فداء لنا ، مرحبا بك في وطنك وبين أهلك وذويك ، مرحبا بك يامن ضحيت بالكثير من أجلنا ، فلن ننساك أبدا يازعيمنا المفدى ، ياشعب الجنوب العربي العظيم ، قريبا يعود الزعيم ، فلتتفتح الزهور ، قريبا يعود البطل ، فأشرقي ياشمس وأصدحي ياطيور ، مرحبا ، مرحبا مرحبا ، بك يازعيم ، ولنجعل من يوم عودة الزعيم يوم عيد ، ولنخرج جميعا لنرحب به ونقول له أن شعب الجنوب شعب اصيل لاينسى ابدا زعمائه المخلصين ، من أجل النصر ، من أجل الحرية ، من أجل الوحدة ، من أجل العدالة .

سنسير خلفك يازعيم والله أكبر وعاش شعب الجنوب العربي البطل ، والله أكبر والنصر دائما للمخلصين الصابرين .

رأيي بصراحة

الشعب أمام مسئوليته فهل يتحملها او يتخلى عنها؟؟

بقلم: فضل عبد الولي

يظهر أن بعض الناس في عدن - وأقول في عدن لأن المناطق الأخرى لم تمسها نفس الرياح - قد عبئت بشحنات دعائيه ضخمة من الكره والبغض لمقدم اللجنة الموفده من الأمم المتحدة حتى أنهم بدوا كما لو كانوا قد ركنوا إلى « السلبية » وبات مجيء اللجنة أو عدمها لايشكل في نظرهم أي مقدار من الأهميه .

— ١ —

وعذر الفرد العادي، العفوي، جهله النسبي بمهمة هذه اللجنة ومقدار الانتفاع من مجيئها وجهله بالتالي بالحقيقة المطروحه من خلال إذعان بريطانيا وقبولها بدخول اللجنه إلى الجنوب . الحقيقة التي تقول أن إذعان وأرغام بريطانيا على قبول دخول لجنة الأمم المتحده إلى الجنوب ما هو الا الناتج الطبيعي لنضال هذا الفرد الطويل وجهاده الدامي ضد بريطانيا وضد إستعمارها وتسلطها.

وهو باظهار سلبيته ولا أباليته من مقدم اللجنه انما يعني - بالتلقائية - أنه قد أفرغ محتويات وأهداف نضاله ، وما يأمله من جهاده الطويل الدامي ، في الهواء وذر كل ما أستهدفه وابتغاه للرياح الهوجاء . وساعد - فوق ذلك - بريطانيا على التخلي عن المسئوليات التي التزمت بها أمام دول العالم في منح الجنوب العربى إستقلاله وحريته وسيادته . وأفشل - من حيث يدري أو لا يدري - مجهودات قادته الاحرار الذين حملوا قضيته الى الأمم المتحده .. ووضعوها أمام دول العالم مدينين لبريطانيا وكاشفين لجرائمها في حق الشعب والوطن

— ٢ —

ونحن وأن كنا أقدر على الفهم بان بريطانيا لم تعلن استسلامها ولم تسر الى الرضوخ والانهزام أمام الصيحات المدينه في مبنى الأمم المتحدة الا وقد وطدت نيتها على أن تأخذ باليد الشمال بعض ماتخلت عنه باليد اليمين غير أننا نسعى الى أن نقبض على هذه السانحه بالأيدي والأسنان ونسعى الى « نفشل » كل الصيحات الهوجاء الخرقاء .. الكلية الغباء الداعية الى تضييع هذه السانحة الذهبية واحالتها الى خبر قد كان .

وعلينا في سعينا هذا أن ننبه الى أن بريطانيا يهمها اكثر من أية جهه أخرى - شاكلتها في المغزى والهدف - ان تفشل لجنه الأمم المتحدة في تلمس الأوضاع المشينة والتوصية بتغييرها والعودة من حيث أتت تجرجر أذيالها

— ٣ —

والمسألة الآن رهينه بالنظر في قرارات الأمم المتحدة ثم الخروج بنتيجة رافضة أو مؤيده لها ويلزم المرء قبل ان يمعن النظر في هذه القرارت أن يتخلى عن المؤثرات والاعتبارات المعرقلة لوعيه . بمصلحته والمقررة لتفردها في الحكم على مصيره .

أن القرارات نصت على مايلي :-

١ — وجوب تمكين الجنوب العربي من الاستقلال .

٢ — مع وجوب الحفاظ على وحدة أراضيه من باب المندب غربا الى حدود عمان شرقاً بمافي ذلك الجزر التابعة له كسقطره وكمران وكوريامواريا وبريم وغيرها .

٣ — وأن بريطانيا هي السلطة الوحيده المسئوله أمام الامم المتحدة عن التنفيذ الكامل لقرارات الامم المتحدة .

٤ — وسجلت التأكيدات التي قدمتها بريطانيا بالحفاظ على الوحدة القطرية لكل الجنوب العربي .

٥ — وقضت بأيفاد بعثه منها يختارها الأمين العام للامم المتحده بالتشاور مع كل من بريطانيا ولجنة تصفية الاستعمار ، وتنحصر مهمتها فيما يأتي ،

أ — القيام بدراسة في المنطقه نفسها حول (الخطوات العملية المؤدية الى التنفيذ الكامل لتلك القرارات وتقديم توصيات بذلك

ب — دراسة وتقرير مدى مشاركة الامم المتحدة في الاعداد للانتخابات والاشراف عليها وتقديم توصياتها في هذا الصدد في أقرب فرصه

ج — دراسة وتقرير الخطوات العملية لاقامة « حكومه رعاية مركزية تتولى اداره كل الجنوب العربى وتساعد في تنظيم الانتخابات

٦ — وناشدت بريطانيا بأن تتخذ الخطوات اللازمه لاعاده الأمور الى الاحوال الطبيعيه وذلك برفع حالة الطوارى وألغاء القوانين التعسفيه واعاده المبعدين واطلاق سراح المعتقلين والكف عن عمليات القمع العسكري .

٧ — وقررت بأن يكون للبعثه مطلق الحريه في التصرف والتحرك في جميع أنحاء الجنوب العربي وعلى بريطانيا أن تكفل للشعب حرية مزاولة حقوقه وحرياته في جميع أنحاء بلاده

— ٤ —

بعد الأطلاع الواعي على حيثيات هذه القرارات واستشعار وضوحها وصراحتها يجدر بنا هنا العوده الى الحديث عن القاعده المعروفه والثابته للامكانيات المشروعه للشعب في اختيار « الرجال والاوضاع » التي تناسب آماله . وتطلعاته في حياه حره كريمه شريفه وفي جميع الحالات فالشعب هو القوي وهو صانع مستقبله بملىء ارادته الحرة ورغبته القوية ولم يحصل قط أن أقسر شعب من الشعوب على ان يوالي نظام حكم لايطابعه . ولايتفق مع ميوله ورغائبة وتطلعاته أو يحكم بواسطة رجال لم يكن قد ملك مهمه اختيارهم وترشيحهم لذلك الا وكانت تلك البداية الطبيعية لكسر الحديد الذي يحول بين الشعب وبين أن يعيش حراً سيداً .

— ٥ —

ونحن - إنطلاقاً من هذه القاعدة - لانستطيع أيضاً أن نفرض أرائنا حتى وان اتسمت بطابع « أستخلاص المصلحة للشعب »

لاننا نعرف أنه لم يحدث قط .. ان خدع شعب باكمله وضلل عن طريق صلاحه .. ومصلحته .

وكل مانطلبه هو أن يشعر الشعب بمسئوليته ويعالج القضية برشد ووعي ويبتعد - قدر الامكان عن الاصغاء للدعايات المغرضة الهوجاء الرعناء ويقلل من الارتماء والاعتماد على اشخاص يداهنونه ويخادعونه .. ويضللونه .. حتى لايجد نفسه في النهاية .. وقد خلص الى « مصيبه » لن تقع مسئولية ايجادها الا عليه لأنه سمح لنفسه بتمليك ارداته الى غيره .

وعليه .. فهذه قرارات الأمم المتحده قد تضمنت مصلحته وخيره فان تشبث بتوكيدها وتحقيقها فبها . وان ركلها واستخف بها فعليها . وما علينا الا البلاغ .

أبواب كورتيسا العالميه

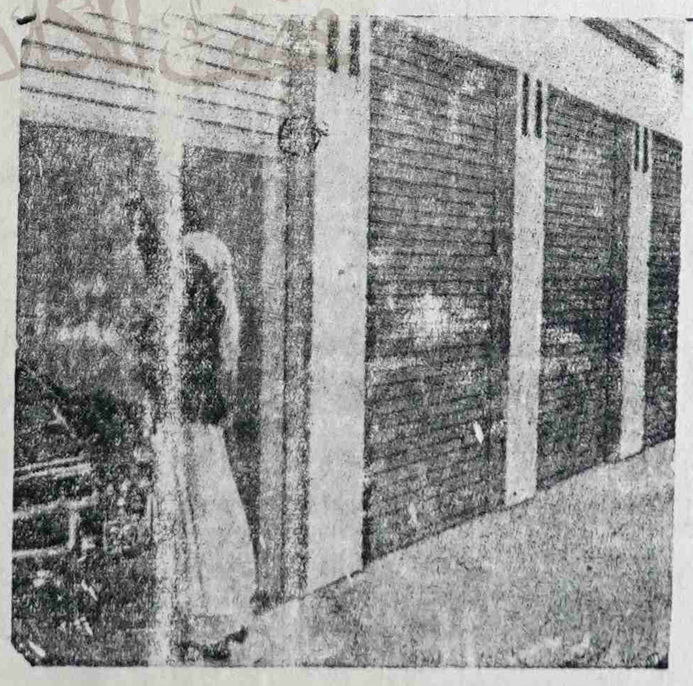

CURTISA
BOLOGNA
(ITALY)

كل العمارات الضخمه والشاهقه والمعارض الانيقة لاتستغني عن هذه الابواب المتينة والانيقه

ابواب كورتيسا

عالميه . متينه - وأنيقه

إتصلوا بـ

تلفون [٥١٢٦١ ص . ب ٦١٧]

صالح محمد السعدي واخوانه

سوق الزعفران — عدن

محمد علي الجفري

ذهب قائداً

سقيا ليوم تنتكس فيه راية الاستعمار وتشمخ على أنقاضها راية الانسان العربي في الجنوب مؤذنة ببدء عهد الحريه ، والتفتح ، والابداع والانطلاق .

وسقيا ليوم تأكل فيه العبوديه ذاتها ، ويعود الانسان حراً كما كان ..

وسيعود رائداً

وسقيا ليوم تطأ فيه أقدام محمد علي الجفري أرض الجنوب العربي معلنة أن الشعب أقوى من جلاديه . وقدرته على النضال من أجل العدل والحق والحريه . اكبر من قدرة الاستعمار على تمزيق العدل ودحر الحق وقمع الشوق الغلاب إلى الحرية .

وغداً يعود الجفري تحف به بركة التاريخ ومشاعر أولئك الذين تلقفوا منه راية النضال بشجاعه وحملوها بنبل حتى شق فجر أمتنا ليل الاستعمار الطويل وبدأت رياح « الثوره والغضب » تقتلع الأوتاد وتأذن بهزيمة كل الاحزاب التي تعصبت لتطفىء نور الله والله متم نوره ولو كره الكافرون .

سافروا على :-

خطوط عدن الجويه

- الى الريان « المكلا » كل يوم اثنين وثلاثاء واربعاء وخميس وجمعه وسبت
- الى الغراف كل يوم خميس واحد .
- الى الضالع كل يوم خميس واحد .

* * *

- الى جبوتي كل يوم أثنين وجمعه .
- الى البحرين كل يوم ثلاثاء وجمعه
- الى مقدشو ونيروبي كل يوم أثنين وخميس .
- الى اسمرا والخرطوم كل يوم اربعاء

بقية استئناف السيد عبدالله الجابرى المنشور فى العدد الماضى

ولست أرغب في أطالة النقاس حول المادة السادسة لانني المس بوضوح أن لاعلاقه لها بحادثة اطلاق النار .

(ب) والحق أنني أتممت بالاجمال ملاحظاتي وفندت بقدر المستطاع المواد الثلاث التي شكلت حيثيات الحكم غير أن المادة الثالثه في الحكم المشار اليه وهي لم تستخدم كحيثية من حيثيات الحكم قد اشارت الى بعض المسائل التي يتوجب علي كما أظن مناقشتها ، واليكم ياحضرات السادة نص هذه المادة .

(٣) جيد الله أحمد واحمد عبدان ينكران وجود عبدالله الجابري عندهما وقت اطلاق النار ، وشهادة جيدالله أحمد أنه رآه نازلا من الرقاد ومتجها الى المكتب ، وشهاده أحمد عبدان أنه رآه في الماد عند الابواب ومتجه الى المكتب (أنتهت الماده)

(أ) لقد قلت في التحقيقات الأولى أنني كنت مع هذين الشاهدين في المكتب حال أن سمعنا اطلاق النار ولم أكترث اذ سمعت اطلاق النار أذ أنني لم أميزه كما ينبغـــي ورجحت أنه أما أن يكون البوليس قد لجأ الى تفريق المظاهرة ، وأما أن أحدهم تتمة لشعائر التظاهر قد لجأ الى أستعمال بعـــض المفرقعات ، وكنت قد مللت التفرج على المظاهرة لأنني راقبتها منذ أن بدأت في الصباح وكنت آنئذ في السكرتارية وعدت الى المنزل لأنني فشلت في مقابلة السكرتير اذ كنت أسعى في أطلاق سراح أثنين من آل يماني محتجزين لدى الحكومه وعدت للمرة الثانية قاصداً السكرتاريه ووجدت المتظاهرين موجودين تحتها وكان من الواضح أنني لن أستطيع أنجاز أي عمل مع السكرتير بخصوص المحتجزين طالما أن المظاهرة مستمرة وهكذا مكثت مع المتظاهرين أتفرج عليهم بعض الوقت ثم عدت الى المنزل ثانية ودخلت الى المكتب وكان هذين الرجلين الذى ولم أكن مهتماً بعد بمجرى المظاهره فجلست الى مكتبي بقصد أنجاز بعض المهمات

(ب) والآن فان الشاهدين بتأثير أرتباكهما ورغبتهما في الابتعاد قدر الجهد عن جو المسئوليه فانهما يذكران أنهما شاهداني متجه الى المكتب وأحدهما يقول أنني في الرقاد ، والآخر يقول في الماد وفي مكان آخر يقولان أني لست عندهما على الاطلاق وعلى فرض صحة أقوال الشاهدين فهل في وجودي في الماد أو في الرقاد شيء يلفت النظر أو غير طبيعي ؟ أني أريد فقط مسايرة مدلول الشاهده بقطع النظر عن نصيبها من الصحة . وكيف يمكن أنكار وجودي عند الشاهدين على الاطلاق ثم يصار الي الأعتراف باني كنت في الماد أو في الرقاد ، الا يعني ذلك أنا كنا معاً في الماد أو في الرقاد أم أن الشاهدين أبصراني عبر الجدار ، أم كيف ذلك أنني لاأدري

(ج) ومهما يكن من امر فان أي من الشهود وهم العنصر الاساسي في القضية كما يبدو لم يقل بتاتا انني انا الذي اطلقت النار والقرائن التي وصفها الحاكم المدني بأنها قوية ظهر الآن انها ليست قوية كما كان يظن وعلينا الآن ان نسأل على اى اساس بني الحكم وكيف اجازه الحاكم المدنـي وهل هذه الوقائع التي تضمنتها الملاحظات بل حتى التي تضمنهـا الحكـم نفسه تجيز ادانتي ؟

(د) ان الحكم المدني يعتبر الاختلاف بين اقوالى واقوال الشهود يشكل جزءا من حيثيات الادانه ، والناس ما اجمعت رأيها في رساله من السماء يحملها محمد اكثر خلق الله أمانه وصدقاً ، فكيف بها تجمع رأيها على حادثه مربكه مشينة كهذه قد تفضي الى تحميـل الشاهـد بعـض المسؤولية ، ومع ذلك فانني مع الشهود اربعة رجال لنا اربعه رؤوس فيها اربعه عقول لها اربعه اشوار واربع طرق في التفكير واربع سبل في مواجهة المشكلات وتحمل المسؤلية . ولكن مع وجود هذه المخاطر كلها فان هذه الرؤوس الاربعه ذات العقول الاربعه ذات الاشوار الاربعه ذات الطرق الاربع في التفكير ذات السبل الاربع في مواجهة المشكلات لم تقل قط ان عبدالله الجابري هو الذي اطلق الرصاص على المتظاهرين، اوانها شاهدته يفعل ذلك، وليس في الوقائع الاخرى مايبرهن على ذلك فعلام اذن الادانه

(ه) والحال ياحضرات الساده انني برىء بري، برىء ، وان هذة العمليه الحقيره — اطلاق النار على المتظاهرين — قد دبرت بخسه ووضاعه وسفاله منقطعه النظير لتشويه سمعة الحزب المجاهد العظيم — رابطة الجنوب العربي — وازاحة عبدالله الجابري من الطريق في هذا الظرف الحاسم العصيب الذى تمر به قضيه شعبنا وامتنا .

٥ — أريد أن الفت أنظاركم ياحضرات السادة الى الامور التاليه — (أ) أنه يحق لي طبقاً للقانون أن أمثل أمامكم لممارسه حقي الطبيعي في الدفاع عن نفسي ولشرح جميع أو بعض النقاط الوارده في الحكم والملاحظات (ب) أنه يحق لي أن أطلب أحضار أي شخص من الشهود أمامكم أو من رجال البوليس الذين فتشوا البيت ويحق لي توجيه الأسئلة اليهم بالقدر الذي ينير السبيل أمام القانون (ج) أنه نظراً لعجزي الواضح عن تعيين محام لي فانه يجب أن يلفت نظر الحكومة من قبلكم بحيث تسير لي سبل الاتصال بكم عندما ترون أن ذلك ضروريا (د) ويجب أن يلفت نظر الحكومه من قبلكم أيضا أنه يحق لي طبقا للقانون أن أحصل على السجاير والكتب التي ليست مدرجه في قائمة الكتب الهدامه وأن يرخص لذوي وأقربائي بزيارتي بصورة منتظمة . (ه) أنه يحق لي طبقاً للقانون أن أصدر التعليمات كتابة ومشافهه لكل من أرغب في تكليفه بحمل بعض أو كل المسئوليه التي كنت أتحملها وكذلك تكليفه تسديد ايه التزامات قد تكون علي للاشخاص الذين كنت اتعامل معهم ولست أمانع في ان يراقب كل ما أقوله أو أكتبـــه اذا كان

البقيه في ص ٦

لماذا ندعوا الى الوحده والاستقلال ؟

« هذا مقال للسيد محمد علي الجفري .. رئيس حزب رابطة الجنوب العربي .. كتبه في صحيفة « الجنوب العربي » قبل حوالي ١٠ سنوات نعيد نشره هنا لاستمرار وتجدد القضية التي يعالجها المقال . »

بقلم :
السيد محمد علي الجفري

عندما ندعو الى الوحده والاستقلال فلسنا مدفوعين بسحر هاتين الكلمتين دون دراسة ورؤية واقتناع !

وانما دعوتنا هذه منبعثة من صميم احتياجاتنا ومشاكلنا ودراساتنا لطبيعة هذه المشاكل والحلول اللازمة لها .

ومع ان كلمتي « الوحدة والاستقلال » كلمتان حبيبتان لأ لامتان !

ومع أنة لو لم يكن من داع الي السعي لتحقيق الوحدة والاستقلال، سوى الشعور بالكرامة والانسانية والاعتزاز لكفى بذلك حافزاً وباعثاً !

الا أن هذا ليس وحده بل وليس أهم شيء يسوقنا سوقاً عنيفا وبالحاح متزايد الى الدعوة للوحده والاستقلال !

أن أهم دافع وحافز لنا إلي هذه الدعوة التي آمنا بها وصممنا على تحقيقها ولن يعوقنا عنها عائق أو نلقى حتفنا في سبيلها !

أن هذا الدافع والحافز هو ان كافة مشاكلنا وسائر الصعوبات التي تقف في طريقنا أفرادا وجماعات ، وهذه الحياة التعيسة الحقيرة التافهة التي يعيشها الفرد في هذا الجنوب ، وهذا الذل والفوضى ، والحيرة ، والضياع ؛ والفقر ، والجهل والمرض الفتاك، والعقد النفسية . والشك، وانعدام الشعور بالمسؤليه ، والاستبداد المعتز بسلطته وجبروته ، والظلم الاجتماعي والفوارق بين الطبقات ، وانحطاط مستوى المعيشة . وغير ذلك مما نرزح تحته من أعباء الاوضاع المختلة الفاسدة ؛ كل هذا يختفي تحته عاملان ، أو هو نتيجة حتمية لشيئين اثنين هما « الانفصال ، والاستعمار) .

فهذه التجزئة والانفصال والانقسام إلى سلطنات ومقاطعات كل سلطنة ومقاطعة تعتبر نفسها كلا قائماً بذاته له تشكيلاته ونظمه وقوانينه وأدارته وجمركه وجيشه وشخصيته الخاصة ،

وهذا الاستعمار الجاثم الفارض نفسه بنظمه وقوانينه وسياساته وتدخلاته في الشئون ،

هذان العاملان هما أسس بلائنا ومبعث آلامنا ، واليهما وحدهما يجب أن نوجه كل قوانا ونرسم خططنا . ومن هنا كانت دعوتنا الى الوحده والاستقلال لانهما الوسيلة الوحيدة للقضاء على أسس البلاء ومصدر المتاعب.

ليست أذن الدعوه الى الوحدة والاستقلال بالدعوة المرتجله او للسعي كسباً للشهرة ، أو لحلاوة سماع هاتين الكلمتين الحبيبتين .

ونحن بدعوتنا هذه نعلم أن كافة القوى الرجعية التي تستغل هذا الوضع الفاسد، وأن القوى الداخلية التي تعيش من وراء بؤس المواطنين الجنوبيين ، وأن الأذناب الذين يسترزقون من وشاياتهم وينفذون سياسة ساداتهم لقاء أجر معلوم كل هؤلاء سيقفون من حركتنا الوطنية موقفاً عدائياً هداماً .

ونعلم أن كثيرين من ذوى المصالح الشخصية والمنافع الذاتيه وأن عدداً من ضعاف النفوس ومحدودي المفاهيم سوف ينحرفون خلال الطريق ، وتقعد بهم همتهم ويخونهم صبرهم أو تخلبهم المنافع الموقوته

ولكنا نعلم في نفس الوقت أن الجماهير في هذا الجنوب ستسير قدما في طريق الوحده والاستقلال غير عابئة ولا متردده .

وأن الجماهير في هذا الجنوب الجماهير الكادحه ، الجماهير المعذبة المهملة ؛ الجماهير البائسة، الجماهير التي أنكر حقها الطبيعي في جنوبها هذه الجماهير قد أمنت أن خلاصها ونجاتها من براثن مستغليها ، بل وحياتها التي لاحياة لها غيرها هي في ... الوحده والاستقلال

ماهي قرارات الامم المتحده. وبماذا قضت؟

أصدرت لجنة تنظيم الاتصالات الشعبية ببعثة الأمم المتحدة في حزب رابطة الجنوب العربي البيان التوضيحي التالي حول قرارات الامم المتحدة الاخيره .

ياجماهير شعب الجنوب العربى

أن رابطتكم التي حملت الوية النضال وحشدت الطاقات الوطنية علي الصعيدين القطري والقومي من أجل معركه التحرير والتوحيد وأقامة الحكم الوطني الشعبي السليم على الاسس الديمقراطيه ..

رابطتكم هذه تقدم بفخر واحدة من مشاهد انتصارها الكبير قرارات الامم المتحده التي وقفت لنصرتكم وتبنت كل مطالبكم .. وقفت أخيراً بأجماع منقطع النظير قلما شهدت بمثله تلك المنظمة الدولية .

ماهي القرارات ؟ وبما ذاقضت؟

في اليوم الثاني من ديسمبر ١٩٦٦ أصدرت الامم المتحدة قراراً بالاجماع بشأن الجنوب العربي يقضي بما يأتي :

١ــ وجوب تمكين الجنوب العربي من الاستقلال .

٢ــ مع وجوب الحفاظ على وحدة أراضيه من باب المندب غربا الى حدود عمان شرقاً بمافي ذلك الجزر التابعة له كسقطره وكمران وكوريامواريا ويريم وغيرها .

٣ــ وأن بريطانيا هي السلطة الوحيده المسئوله أمام الامم المتحدة عن التنفيذ الكامل لقرارات الامم المتحدة .

٤ــ وسجلت التأكيدات التي قدمتها بريطانيا بالحفاظ على الوحدة القطرية لكل الجنوب العربي .

٥ــ وقضت بأيفاد بعثه منها يختارها الأمين العام للامم المتحده بالتشاور مع كل من بريطانيا ولجنة تصفية الاستعمار ، وتنحصر مهمتها فيما يأتي ،

أ ــ القيام بدراسة في المنطقه نفسها حول (الخطوات العلمية المؤدية إلى التنفيذ الكامل لتلك القرارات وتقديم توصيات بذلك

ب ــ درسة وتقرير مدى مشاركة الامم المتحدة في الاعداد للانتخابات والاشراف عليها وتقديم توصياتها في هذا الصدد في أقرب فرصه

ج ــ دراسة وتقرير الخطوات العملية لاقامة « حكومه رعاية مركزية تتولى اداره كل الجنوب العربى وتساعد في تنظيم الانتخابات

٦ــ وناشدت بريطانيا بأن تتخذ الخطوات اللازمه لاعاده الأمور الى الاحوال الطبيعيه وذلك برفع حالة الطوارى وألغاء القوانين التعسفيه واعاده المبعدين واطلاق سراح المعتقلين والكف عن عمليات القمع العسكري .

٧ ــ وقررت بأن يكون للبعثه مطلق الحرية فى التصرف والتحرك فى جميع انحاء الجنوب العربى وعلى بريطانيا ان تكفل للشعب حرية مزاوله حقوقه وحرياته فى جميع انحاء بلاده .

ياجماهير شعب الجنوب العربى

أن ضحايا الحروب والفتن الدموية هم دائما من الابرياء وينجو منها المجرمون .. فلا يجب ان تكون فريسة وضحايا لاى فئه من المجرمين او المغامرين المقامرين .. وقد اتضح سبيلك سبيل الكفاح الايجابى البناء من اجل تنفيذ قرارات الامم المتحدة عن طريق التعاون مع بعثتها القادمه .

وويل لنا من الاستخفاف بهذه الفرصة الذهبيه ـ

رئيس اللجنه

اذا اردتم الرواج لبضائعكم اعلنوا عنها في صحيفة الفاروق الواسعة الانتشار

اوكازا
OKASA
مقوي القرن العشرين
كل امريء يحتاج لضمان سلامته وقوته إلى عقار علمي جديد ليعيد الحيوية والنشاط
دواء جديد لحياة سعيده وصحه متوفره مليئه بالحيويه والقوة.
كل ذلك تضمنه بأستعمال اوكازا أبداً بتناول أقراص اوكازا اليوم .
تجدونه في صيدليه المحضار سوق الاتحاد كريتر عدن .
ص . ب . ٦٣٧
تلفون : ٥٢١٤١

أضواء على الأخبار

إضراب ناجح

سجل إضراب يوم الخميس الماضي نجاحاً ساحقاً .

وكانت « الجبهة القوميه » قددعت - بمفردها - إلى الاضراب العام بمناسبة إحتلال بريطانيا للجنوب العربي . غير أن عناصر أخرى تدخلت وساهمت في إنجاح هذا الاضراب .

ماوراء قنبله المكلا ؟

أدلى لصحيفة « الفاروق » مصدر مسئول في حزب رابطة الجنوب العربي بالتصريح التالي حول حادثة قنبلة المكلا فقال :-

« أن الرابطة ضحية هذه القنبلة المدسوسه وكذلك شعب حضرموت القعيطيةوشعب الجنوب العربيقاطبة . فهي - أي الرابطه- قد برهنت في جميع مواقفها النضاليه علي أنها ضد سفك الدماء والارهاب واحتراب الاخوة .

وهي دائماً تسعى إلى لم الشعث وتوحيد أراضينا المجزأه وما حادثة القنبلة المدسوسة التي قام بها السفاح المندس « صلاح سالم » والذي هو في الوقت نفسه عضو في جبهة التحرير إلا جزء من مخطط الكبير الرامي إلى توسيع رقعة [illegible] والتنابذ والفتن بين الاشقاء والاخوة »

وأضاف المصدر المسئول في حزب الرابطه الى القول :-

(أن الرابطة في الوقت الذي تأسف جداً لهذه الحادثهالنكراء ترفع صوتها بالنداء مطالبه بالكف من الارهاب واشاعة الرعب والفوضى والدمار في جنوبنا العربي » .

هذا وقد فهمت « الفاروق» أن حزب الرابطهفيطريقهالآن إلى اصدار بيان بهذا الصدد .. وربما يكون قد فعل .

العولقي في حضرموت

ينوي السيد محمد حامد عولقي - رئيس تحرير صحيفتي المستقيم والشروق - القيام بزيارة استطلاعيه الى المنطقة الكثيريه خلال الايام القريبه القادمه .

وقد قام بالفعل باشعار السلطان الكثيري بمقدمه .

الصباح :نور ونار

عادت الى الصدور - الآن صحيفه (الصباح) التي يرأس تحريرها الزميل السيد سعيد جريك صاحب القلم النير الناري!

الصباح عادت الى الصدور (محسنة) ومطعمه باقلام جديده وقد تميزت الأعداد الأخيرة منها بالصراحه والشجاعة فمرحبا بالصباح الزاهر ،

شكراً .. فهذه الحقيقة

أبدى العديدون - مشافهة وتلفنه - اعجابهم بالعدد الاخير من صحيفه (الفاروق) ونحن وأن كنا لم نتعود الكشف عن مثل هذه الامور . . غير أننا نؤكد لهؤلاء الأخوة أن (الفاروق) صحيفتهم وستظل (النافذه) التي يطلون منها على الحقيقة حتى وان لم يرق ذلك للذين يرعبهم الجهر بها .

تصحيح

اشار السيد شيخان الحبشي في كلمته الافتتاحية للعدد الماضي الى برقيه كانت قد ارسلت من حزب رابطة الجنوب العربى الى المشير السلال على أساس انها نشرت في نفس العدد .

ونود أن نعتذر لهذا الخطأ حيث أن البرقيه أسقطت في آخر لحظه لضيق المجال .

بقية من ص ٤

هذا يخدم أغراض القانون (و) أن محتويات هذه الملاحظات على الحكم هي كل لايقبل التجزئة ويجب أن تعطى كل فقره منها نفس المقدار من الاهميه التي تعطى للفقرة الاخرى عند مناقشتها وبحثمرتكراتها (ز) أنه يجب أن يصار الى الاعلان بان رابطه الجنوب العربي لاعلاقه لها بتاتاً بهذه الحادثه وان أتهام بعض اعضاء الحزب بها لايعني ان الحزب برمته مسئول عنها . الواقع أن هذه العمليه دبرت بدناءة حيث قصد منها الاساءة إلى سمعة هذا الحزب المجاهد العظيم والحط من قيمته أمام الجماهير الملتفه حوله والحزبيحتفظ بحقه في الرد على القذف الصادر ضده من السيد ناظر المعارف وهو مسئول حكومي كبير وعضوفي مجلس الدوله كما أن للحزب الحقفيتقديمه الى المحاكمه بتهمة توجيه الاتهام للحزب بارتكاب جناية كتلك التي أرتكبت يوم ١٩٦٦/٩/١٠ وينطبق الامر نفسهعلىكافةالاشخاصوالانديه الذينسجواعلى منوال السيد ناظر المعارف ، بارك الله فيكم ورعاكم والسلام عليكم ،،

المستأنف عبدالله بن صالح البابري

في ١٩٦٦/٩/٢٥م

اعلان

فقد الترخيص الحكومي لصحيفة « الفاروق » الصادر في الخامس من أغسطس ١٩٦٥ والذي يحمل رقم ١٨٤ A وقدتم الاتصال بسلطة ترخيصات الصحف في عدن واشعارها بذلك .

وعليه فالترخيص المذكور يعتبر لاغيا وغير قانوني

طبعت في دار الجنوب للطباعة والنشر - عدن

ساعات لونجينس

ساعه يفضلها كثيرون ويعتمدون عليها

إنها هدية العمر

شركة الاخوان التجارية

المعلا - عدن

دنيا المرأة

اشراف واعداد
فطوم شواله

ماذا حقق النشاط النسائي للبلد ؟ ؟ !

حتى الآن والنشاط النسائى فى بلادنا لم يحقق اى خدمات حتى من بعض جوانبه وذلك لعدم توفر الايمان الكامل لرساله فى القياده بهذه المنظمات النسائية ، وعدم توفر الرغبة بين اعضاء هذه القيادة فى الخدمه دون خلافات أو منافسات او تزاحم على صدارة اى تنظيم نسائى ومضاهرة ..

غير ان كل تنظيم نسائى لم يثبت وجوده او يحقق اغراضه بسبب عدم استطاعه اى مجموعه على الاتفاق بشأن تنظيم نسائى موحد .. فما اجتمع عدد لاباس به من النساء الا للثرثره والكلام الفارغ .

والمرأة الجنوبيه نجحت فى فى العمل الفردى ، وانتجت فى كافة المجالات تقريبا ، ولكنها فشلت - او على الاقل - لم تنجح بعد - فى عمل تنظيم نسائى جماعى يضم المتعلمات وانصاف المتعلمات وذلك بسبب التمسك بالمظاهر ، وعدم الاستعداد للتضحية ونكران الذات .

ان اى تنظيم نسائى فى صوره الجماعيه الماضيه لم يستطع ان يثبت وجوده او يحقق اغراضه ، ولم نلمس اثراً لجهود ان تنظيم نسائى فى اى مجال اللهم الجمعيه العدنيه النسائيه .. التى قامت بانشاء دار لها بفضل التبرعات التى قدمتها بعض الهيئات والمؤسسات فقط الامر الذى يدعونا ان نكون اكثر حزما واكثر يقظه لنقوم بدورنا الانسانى فى محيط مجتمعنا ووطننا .. ونحن وان كنا حديثات العهد بالعمل العام مما ادى الى العجز عن اداء الواجب . فخروجنا الى المجالات العامه يزيدنا قوة على مواجهه مشاكلنا ابضا على بينه بالفارق بين الخطاء والصواب .

وليس العبرة ان نجرى وراء الشعبية وشراء الظهور بالمسائل الحقيقه للواطن والمجتمع انما العبرة فى تحقيق الوحدة فى تنظيماتنا النسائية لتحقيق الخير للمجموعه ، وهذا يتوقف على قوة الايمان بالمبد أو الاستمرار فى الكفاح من أجل تحرير أنفسنا من رواسب الماضى بالعمل المفيد لكيان شخصياتنا وكيان مجتمعنا على نطاق واسع والاستعداد التام لتقديم التضحيات فى مجال التوعيه والخدمات ، المتشاركه الايجابية على بث الفهم العام بمعنيه السياسى والاجتماعى وذلك فى سبيل رفع مستوى منطقتنا .

المحررة

اقوال

○ لست أحب جامد القلب ، فان من لايعطي شيا ليس شيئاً .
« انطوان دي سانت اكزيبيري »

○ أحبوا .. أحبوا .. أما الباقى فلا يهم
« لافونتين »

○ أحب في المرأة الامومة والرحمه والحنان والتعاطف والقلب السمح الشفوق اذا أعطتني المرأة هذه الاحاسيس فهي في قمة الاغراء .. فالانوثه ليست مقاسات ولكنها صفات .

« مصطفى محمود »

فن فن فن

باشراف محمد احمد عرجي

اخبار الفن والفنانين

○ أصيب عازف الكمان وقائد الفرقة العربيه للموسيقى احمد تكرير بجراح من شظايا رصاص وذلك خلال المظاهرات التي قامت في دار سعد يوم ١٩٦٧/١/١٩

○ أقامت ندوة يافع الموسيقيه حفلتين ساهرتين في ثالث ورابع عيد الفطر المباركة وقد اشتركت الفنانه ناديه عبدالله في هذه الحفلة بتقديم اغنية وطنية من الحان الفنان يوسف احمد سالم .

○ من المنتظر ان تقوم جمعيه اهل الفن بالاتصال بالسيد حسين الصافي وذلك بعد ان عاد من بريطانيا للنظر في مطالب الجمعيه التي قدمتها في غيابه الي السيد علوي السقاف

○ لم يستأنف قسم الموسيقى في الاذاعة تسجيلاته للاغاني المحلية وذلك منذ أن توقف في شهر رمضان المبارك وقد سمعنا بان؟ ذلك راجعاً الى دراسة ميزانية القسم خلال السنة الماضية .

○ توقف البرنامج التلفزيوني الاسبوعي « جنة الالحان » عن الظهور وذلك بعد أن امتنعت الفرقة العربية للموسيقى من الظهور نتيجة لأصابة قائدها أحمد تكرير بجروح

○ لم يتأكد بعد ما اذا كان الفنان سالم احمد بامدهف سيزاول نشاطه كرئيس للقسم الموسيقي وذلك بعد انتهائه من الدورة التدريبية التي اخذها في بريطانيا وقد قام بمهام منصبه خلال غيابه محسن بن احمد مهدي

○ ○ ○

من أجل
حياة .. بلا مشاكل .. ولاضياع
مؤسسة التجار العرب
تضع خبرتها وأمكانياتها في خدمتك
تأمين بحري .. حريق .. سيارات .. عمال
وأعمال تجارية :
المكتب : شارع الأمين أمام سوق الخضرة
كريتر عدن ت ٥٣٤١٠
وكلاء التأمين على الحياة

وكالات شملان
للتأمين والتجارة "عدن" المحدودة
● تسهل لك الخدمات التجارية ..
● وتيسر لك عمليات الاستيراد والتصدير
وفق منظمة في العالم ..
● وتوفر لك التأمينات المختلفة على الحياة
والأموال ، والممتلكات في البر ..
والبحر .. والجو
● أول مؤسسة تأمينية عربية في كل مكان
لكافة الاستعلامات يكفي أن تتصل بمقر الوكالات :
تلغرافياً « شملان بيوت » شارع البنك
تليفون رقم ٤٤١١ و ٤٤١٢
عدن

الهاروني

شعارنا : العقل السليم في الجسم السليم

يحرره ويشرف عليه عوض بامدهف

ساهم يا أخي في نهضتنا الرياضية بالكتابة دائما

كلمتنا

جاء شطب إسم لاعبنا الدولي الكبير ولاعب نادي الزمالك المصري من اتحاد لكرة المصري جاء هذا الشطب في قرار نعتقد بأنة خاطيء من أعلى سلطه رياضيه في مصر .. اتحاد الكره العربي .. جاء هذا القرار محطما للاماني والامال العراض التي كان يبنيها لاعبنا الدولي .. لقد شهدت الملاعب المصريه بفنه الرفيع ومخه الكروي الكبير حيث كان القرار مثار استنكار شديد في صفوف جماهير الكرة في الجمهوريه العربيه المتحدة كما اشتركت بعض الأنديه المحليه في استنكار ذلك القرار الجائر المجحف بحق علي محسن الذي وهب حياته لكرة واللعب للجمهوريه العربيه المتحده .

لقد ضحى علي محسن بكل شيء في سبيل الكره فارق الوطن والاهل والأحبه وفضل البعد والفراق وما أقسى البعد والفراق عن الوطن .. فارق الوطن وهو يحمل من الجنوب العربي الدعا الدائم في النجاح والوفيق .. وكم كانت نهايته المؤلمة نهاية الكفاح الطويل ونهاية العمر في الغربه .

لقد أكد علي محسن مراراً أن قرار شطبه كان قراراً أن جائراً ولا يمت الى الحقيقة بصله واكد أن صور الاستشهاد التي حاولت بها بعض الصحف هناك تأكيد الاتهام بها .. ماهي الا تبريراً لأمبرر له حيث عرضت تلك الصحف نفس الصور من حفلات ترفيهيه تحت عنوان علي محسن ملك الكرة وملك التويست

لقد كان لقاء ابن البلد البار الذي رفع سمعة بلده عاليا في عالم الكره بأبناء بلده لقاء حاراً لقاء الابن الغائب عن أبيه ..

أن الجنوب العربي بحاجة الى خبرات علي محسن والى فنه الرفيع .. فأهلاً وسهلاً بك في بلدك وبين أهلك وأصدقائك .

بامدهف

لقاء مع حارس مرمى فوين الجماهير الرياضي

على اللاعب أن يحافظ على لياقته البدنية والتمارين

على اللاعب ان يتجنب الغرور والخلاف والشقاق

التقيت به شاب يحرس مرمى الجماهير الرياضي أسد يذوذ عن عرينه من الهجمات ويصدها بكل قوة وعزم وصلابه يدافع عن شبكة مرماه حتى اخر لحظة من المباراة يعود له الفضل في انتصارات فريقه التقيت به وقدمت له بعض الأسئله أجاب عليها مشكوراً .

اخ محمد ممكن ندردش معك ؟

ج نعم وبكل سرور .

س قدم نفسك للقراء الكرام ؟

ج اسمي محمد حسين علي حارس مرمى فريق الجماهير الرياضي .

س ماهي أول مباراة لعبتها مع الجماهير ؟

ج أول مباراة كانت ضد التقيت به شاب يحرس فريق الماتك ملعب الروضة وكان النصر حليفنا ٢-١ -

ج أتمنى الوصول الى مستوى اللاعب الدولي حارس المرمى الشهير الروسي ياشين . . .

س اخ محمد هل تجيد اللعب في مركز أخر ؟

ج نعم اللعب ظهير أيمن

س مارأيك بالدوري الحالي للفرق الثالثة ؟

ج والله الدوري لاباس به وأن كان المستوى تحت المتوسط

س من هو فريقك المفضل ؟

ج فريقي المفضل هو فريق الاحرار الرياضي ويعجبني فيه فنة الرفيع ولعبه النظيف .

س من هم نجومك المفضلين؟

ج نجومي المفضلين هم ابوبكر عوض ابراهيم صعيدي وسعيد دعاله عبدالله خوباني .

س الى مستوى من تتمني سعيد دعالة

س اخيراً أخ محمد ماهي نصيحتك الى أخوانك الرياضيين ؟

ج نصيحتي الغاليه الي اخواني الرياضيين ان يتجنبوا الغرور والخلافات والشقاق والمحافظة على اللياقة البدنية وان يحافظوا ايضاً على التمارين الرياضيه لفائدتهم في جميع المجالات وشكراً

ابو بكر عوض

رياضيات

○ بدأ الدوري للفرق الثالثة بعد ان توقف خلال شهر رمضان المبارك هذا وقد دعت سكرتاريه الاندية الفرق الثالثه الى اجتماع عام لمناقشة الوضع الرياضي العام وفي مقر نادي الاتحاد المحمدي يوم الخميس ٢٦ /١/ ٦٧ هذا وسوف ننقل القراء الكرام ما دار خلال الاجتماع في العدد القادم .

عقد لاعبنا الدولي علي محسن مؤتمراً صحفيا حول إقرار شطب اسمه من الاتحاد الكرة المصرى وقد دعا جميع مراقبين الصفحات الرياضيه الى هذا الاجتماع هذا وسف تنقل للقراء الكرام بكل امانه وصدق مادار في المؤتمر الصحفي والى اللقاء