خطاب مقفول للملك فيصل: كلاكم من آدام.. وآدام من دولار!

هؤلاء اللصوص الذين يسرقون اقوات الشعب ويرفعون الاسعار بجنون.. خونة ومأجورون

ارتفعت اسعار المواد الغذائية بشكل تصاعدى لم يسبق له ميثل ، وذلك نتيجة للاحوال المتأزمة المؤقته في الميناء ، واستغل تجار المواد الغذائية هذه الاحوال ليحولوها بدورهم الى مكاسب على حساب تجويع الشعب وافقاره وابتزاز قوت يومه وانتهزوا عدم وجود رقابة حكومية تشرف على الاسعار وتحول دون هذا التلاعب ليدفعوا باسعار المواد الغذائية الضرورية الى اعلى مستوى لم تعرف مثله عدن حتى ايام الغارات الالمانية الجائحة .

والناس كلهم يتساءلون (في البلد حكومة) و (هل في البلد وزارة تجارة ؟) واذا كان الامر كذلك فلماذا تقف الحكومة ووزارة التجارية موقف المتفرج من هذه الازمة التموينية المفتعلة .. ؟

ان من واجب وزارة التجارة ان تهب من سباتها لتضرب بيد من حديد ضد تلاعب التجار الجشعين وان تقوم بنفس الصنيع الذي تصنعه كل وزارة تموين وتجارة في البلاد الاخرى بان تجرد حملة من المفتشين الحكوميين يساعدهم البوليس في الهجوم على المخازن التجارية واجراء التحقيقات السريعة والقاء هؤلاء اللصوص الذين يتلاعبون بالاسعار وينتهزون الازمات المؤقتة ليحولوها الى مكاسب واثراء في السجون ، وتغريمهم غرامات رادعة تكون عبرة لهم .

وعلى الشعب ان يؤلف الوفود الاحتجاجية الى وزارة التجارة ضد هذه اللصوصية وهؤلاء اللصوص . ياوزير التجارة .. افق .. وانظر الى احوال الناس وما يعانونه من ضنك في حياتهم بسبب هذا التلاعب في الاسعار ..

وياجبهاتنا الثورية المناضلة. هؤلاء التجار المستغلون يطعنون مكاسب الثورة في الصميم انهم خونه ، لانهم يريدون – بصورة غير مباشرة – ان يزرعوا السخط في نفوس الناس مع كل لقمة يأكلها الفقير ليوهموه بان حقوق العمال ضد قوته ، ويوهموه بان الثورة ضد غذائه .. فازحفوا اليهم واعطوهم درسا رادعا لاينسوه .

المؤتمر العمالي :
يحذر كل دولة تتدخل لصالح اسرائيل

المستقبل

صحيفة عربية اسبوعية جامعة

رئيس تحريرها
أمين عبد القادر
ص . ب : ٤٦٧٧
تليفون : ١٢٦٧

السنة الثانية ، العدد ١١
الجمعة ٢ يونيو ١٩٦٧ م
الموافق ٢٤ صفر ١٣٨٦ هـ
الثمن ٢٥ فلس

المؤتمر العمالي يدرس موضوع ترحيل المتطوعين للمعركة

علمنا خبراً مفاده ان المؤتمر العمالي يدرس موضوع ترحيل المتطوعين الذين بلغوا عدة الاف من الشباب المتطوع الى اراضي المعركة وقد علمنا ما يلي :

بعد ان فتح المؤتمر العمالي باب التطوع توافد جموع المتطوعين وبلغ عدد المتطوعين الى عدة الاف وسيبقى باب التطوع مفتوحاً لكل من يرغب في التطوع .. حيث وان المتطوعين يتوافدوا الى مكتب التطوع مع اشراقة فجر كل يوم جديد ليسجلوا اسماؤهم بعد وعيهم للقضية التى من أجلها يتطوعوا فيقدموا بالمئات استعدادهم للدفاع عن الاراضي العربية من اي اعتداء .

والمؤتمر العمالي الذي فتح وتحمل مسئولية تسجيل المتطوعين من كافة قطاعات العمال والشعب لغرض استرجاع فلسطين وسحق الصهاينة المغتصبين ، يناشد كافة الذين سجلوا اسماؤهم والذين سيسجلوا بان ينتظروا بيان صادر من المؤتمر العمالي يدعوا فيه المتطوعين للاستعداد للذهاب الى المعركة .

وكان المؤتمر العمالي قد اصدر بياناً هاماً في الاسبوع الماضي اثر انسحاب قوات الطوارىء الدولية من سيناء وخليج العقبة ، وبعد التحرشات الاسرائيلية على سوريا . وحذر كل دولة تتدخل لصالح اسرائيل بتدمير مصالحها في المنطقة .

واعلن حالة الطوارىء في اوساط العمال والشعب ، والاستعداد للتطوع للكفاح مع الاخوة العرب في فلسطين المحتلة .

وبعد صدور البيان هب مئات المواطنين من مختلف قطاعات الشعب الى مكاتب المؤتمر العمالي ليسجلوا اسماؤهم في سجلات المتطوعين . وقد بلغ خلال ايام قلائل عدة الاف من المتطوعين .

كما بعث المؤتمر العمالي برسالة الى جميع القنصليات والسفارات في عدن وتعز وصنعاء وعلى التصريحات التى اطلقها زعماء الغرب .

وقد تمكنت صحيفة المستقبل من الحصول على الرسالة التالية :

كلفت ان ابعث بهذه الرسالة الى كافة الممثلين الدبلوماسيين في عدن وتعز وصنعاء بخصوص الوضع الخطير في الشرق الاوسط فيما يتعلق بقضية فلسطين .

ان التحديات والاستفزازات التي اقدم عيها بعض زعماء الغرب بتصريحاتهم العدائية للعرب ؛ وبتحركات اساطيل دولهم اثاروا مشاعر عمالنا وجميع طبقات شعبنا .

وبدافع من واجبنا نحو فلسطين قد وضعنا كافة امكانياتنا تحت تصرف قضية فلسطين العادلة ، وان أي هجوم على ارض عربية من قبل اي دولة فان مصالحها لن تكون في امان وستعرض نفسها الى خطر ، وللتوضيح لموقفنا نرفق طي هذه الرسالة بيان المؤتمر العمالي المؤرخ ٢٤ مايو ١٩٦٧ م والذي وزع على اوسع نطاق في عدن .

وفي الوقت الذي نحذر تلك الدول الاستعمارية ونشجب مواقفها الهادفة الى غزو على ارض العرب، نود ان نشكر ونهيب . نشكر كافة الدول التي وقفت مؤيدة للعرب وخاصة الدول الاشتراكية وعلى رأسها الاتحاد السوفيتي ، كما نهيب بهذه الدول الصديقة باستمرار دعم قضية فلسطين وبالطرق الفعالة والمثمرة .

ونرجو ان تبلغوا حكوماتكم بموقفنا هذا تجاه الاحداث في الشرق الاوسط .

وشكراً .

المخلص :

علي عبد الرحمن الاسودي

رئيس المؤتمر العمالي بالنيابة

السعودية.. واتهاماتها السامة !!

من جديد .. انطلقت الاكاذيب من الرياض ، وهي كعادة اكاذيب الرياض الملفقة ضد الجمهورية العربية المتحدة وقواتها في اليمن ، والتي لا تستند على الحقائق .

فقد اطلقت اخيرا اجهزة اعلام الرياض اخبارا تدعي فيها ان القوات العربية في اليمن قد «استخدمت الغاز السام» ضد من وصفتهم «بالملكيين» . . وقد جاءت هذه القذائف من الاكاذيب التي وجهتها الى صدر القوات العربية التي تتصدر اليوم لاهم واخطر قضايا الوطن العربي . . وبذلك تفتح لقوى الاستعمار وربيبته اسرائيل مجالا دعائياً ضد الجمهورية العربية المتحدة .

ولم يكن الادعاء السعودي الجديد عن «استخدام الغازات السامة في اليمن» والذي تناقلته الاذاعات الامريكية والبريطانية والاسرائيلية هو الادعاء الاول .. فقد سبق للسعودية ان وجهت نفس الاتهامات اكثر من مرة واثارت ، بالاشتراك مع امريكا وبريطانيا ، ضجة واسعة في الاتهامات السابقة . وقد انتهت تلك الضجة عندما اعلنت الجمهورية العربية المتحدة عن استعدادها لاستقبال لجنة دولية للتحقيق في الموضوع .

واليوم .. اليوم الذي يقف فيه شعبنا العربي من محيطه حق خليجه على اهبة الاستعداد لمواجهة الاعتداءات المحتملة من قوى الاستعمار العالمي التي تحمي اسرائيل .. وبالاخص الولايات المتحدة الامريكية التي تتخذ من الاراضي السعودية قاعدة لها لضرب الاراضي العربية وتدعيم اسرائيل !!

اليوم . . وقوات الجمهورية العربية المتحدة تتصدر هذه الاستعدادات دفاعاً عن حقوق الامة العربية في مياهها الاقليمية في خليج العقبة الذي تشترك السعودية في سيادتها عليه بعد الاردن والجمهورية العربية المتحدة .

اليوم .. خرجت السلطات الحاكمة في السعودية تكرر نفس اكاذيبها السابقة ضد القوات العربية في اليمن باستخدامها «للغاز السام» ضد عملائها . . مع العلم ان مصير الاتهامات السعودية هذه سيكون كمصير اتهاماتها السابقة وهو التجاهل والنسيان ، لانها لا تستند الى حقائق ، ان لم نقل انها عارية عن الصحة .

ان السؤال الذي يتردد اليوم في اذهان كل مواطن عربي هو : لمصلحة هذه الاتهامات التي توجهها السعودية للقوات العربية في في اليمن ؟ !

الاجابة على هذا السؤال هو ان حكام السعودية قصدوا من اثارة هذه الاتهامات ضد القوات العربية الموجودة في اليمن ، فتح ثغرة من حملات الدعايات ضد الجمهورية العربية المتحدة لاصدقائهم في واشنطن ولندن يخففون بها شدة الصفعة التي وجهت اليهم والتي لم يشعروا بها إلا وايدي القاهرة تطوق اعناق ربيبتهم اسرائيل لكتم انفاسها واراحة الامة العربية من شرورها إلى الابد .

خطاب مقفول من محمود السعدني الى الملك فيصل

كلكـــم من آدام .. وأدام من دولار .. !

جلالة الملك فيصل

جـــلالة مليكي فيصل المعظم ادامه الله ..

هذا خطـــاب من عبدك وابن عبدك ، انا محمود السعدني الذي جزمة جلالتك الحس ، صوابع قدمك أبوس ، أظافر كفك الهط .. الذي من الحضيض أنت رفعت ، من الطين أنت انتشلت ، الذي أنا لولاك ما قبضت ولا صرفت .

مـــولاي ..

وسط الحملة المسعورة أنا أريد أن أكشف للناس الحقيقـــة ، وأن يتم الكشف الآن هذه الساعـــة وهذه الدقيقة ! وعلى البعد أحييك ، وأتمنى لك العمر الطويل والأمر الطويل ، وأرجو ألا يثنيك عن عزمك هجوم ظالم ، وتفسح في بلاد الانجليز ما شئت .. فليس أحب الى قلبي من أن أراك سارحا في كل البلاد تتفسح وتتمشكح ..

وهي علامة سماوية على انه من نسل ملوك انت ، ومن نسلك ملوك تكون .. فأنت ابن عبـــد العزيز ابن عبد العليم بن عبد السلام .

وانت في لندن والشرق الاوسط في حرب ، وأعـــداؤك يتهمونك بالخيانة ولو عرفوا السر لاقاموا لك التماثيل ، وانشدوا لك التراتيل ، ودفعـــوا لك البراطيل .. لكن لاتؤاخذهم فهم لايعلمون !

اعداؤك – ياصاحب الجلالة – لهم الظاهر ، ولكن انصاركم لهم الباطن .. وانت ، ياصاحب الجلالة ظاهرك غـــير باطنك .. ظاهرك عبيط وباطنك بورمجى ، وانت سلوكك سيء ونواياك طيبة ، وشعر رأسك كثيف ، ورأسك أصلع من الداخل .. وانت ملك على العرب ولكنك من شدة تواضعك تشتغل شيخ غفر في شركة بترول الامريكان .

وهي ميزة لو تعلمون جلالتك ، لان كل بني أدم له وجه واحد وقفا واحد لكن ، جلالتك له قفيان وله وجهان ، وهو السبب الذي جعلك تنجح في السياسية الدولية فأنت تخرج على العرب بالوجه الملتحى وتذهب الى لندن بالوجه الامرد ، وتظهر على العرب بالقفا المحلوق ، اليس كذلك !!

ولكن أعـــداءك ، ياصاحب الجلالة ، يجهلون . دعهم في جهلهم [illegible] الذي يعرف [illegible]

[illegible] هل وجودك في بلاد الانجليز جريمة ؟ أليس الانجليز من أهل [illegible] وأنت مسلم ياصاحب الجلالة .. الاسلام يدعوك الى ان تجنح السلم ان جنحوا لها .. والحمد لله جنح الانجليز لها ، فلماذا لاتجنح جلالتك ؟

ثم اليس اعداؤك يدعون الدول الى التعايش السلمي ؟ فلماذا التعايش السلمي حلال عليهم حرام عليك ؟ ولكن أعـــداءك يقولون أنك تتعايش سلميا ، وأن هناك فرقا رهيبا بين التعايش والتميش ، ولكن كذبوا يا صاحب الجلالة وانا عليهم شهيد ، لان التعيش طريقة من طرق الصوفية ، وانت ملك صوفي بدليل أنك تستعمل الصـــوف الانجليزي في الشتاء والصوف الموهير في الصيف ، وعن مستر دلاس انه قال من تعيش تريش وانت والحمدلله اخر تريش واخر كال !

وانا شاهد أيضا انك تدعوا الى الحلف الاسلامي ، ومع ذلك لامانع عندك من دخول فرموزا في الحلف الاسلامي اياه .. عمـــلا بالحديث اطلبوا العلم ولو في الصين ! وما دام في العالم دولتان صين ، فأنت حر تختار الصين التى تروق جلالتك . وما دامت الصين الكبرى حمراء ، وهو لون تكرهه جلالتك لانه لون الدم ، وانت رجل سلام كلام وأكل حمام .. فلا بأس من طلب العلم من الصين الصغرى . وما دامت الصين الصغرى ليس فيها علم ولا يحزنون . وانما فيها افيون ، وجلالتك صاحب مزاج ، والدين يسر لا عسر .. فلا بأس من طلب الشيء الموجود ! علامة على أن جلالتك مفتوح ، وشعارك المرفوع « دعـــوا كل الاصناف تهب على عقلى » لذلك انت لافرق عنـــدك بين الشرق والغرب . غبارة من ايران تستورد عنبر من جاوة تشترى ، تماسيح من السودان تصطاد ، دخان معسل من مصر تطلب ، كاديـــلاكات من امريكا تركب ، عساكر من بتوع كاتنجا تستأجر .. وهكذا يكون التعاون المثمر الخلاق مع العالم كله ، هدفك الوحيد رفع مستوى المزاج ، والانسجام التام ، لتلحق جلالتك بركب الحضارة ؛ وتدخل في سباق الفضاء .. وقد كنت أسبق الناس جميعا بفضل الصنف الجيـــد الى الدخول في حالة انعدام الوزن !

ياجلالة الملك فيصل

يقولون أن العرب على أبواب حرب .. طيب وماله ؟ مرحبـــا بالحرب والضرب .. وهـــل لابد لكل العرب أن يشتركوا في الحرب ؟ ثم ماهي الحرب ؟ اليست الحرب ناسا في الجبهة ناسا خلف خطوط القتال وناسا تمارس الحرب كأن لاحرب هناك لاو ضرب ! وما دام الامر كذلك ، فلماذا يعيروننا لاننا في لندن ؟ لانها مدينة اعـــداء ، افرض انها كذلك ؟ اليس فخرا لنا أننا تسللنا الى هناك .

نخرب عقولهم بالمناغشة ، نخرب ونكيل لهم الصاع صاعين ، وكما استذلوا ارضنا نستذل ارضهم ، وكما استغلوا خيراتنا نستغل خيرتهم والاستغلال بالاستغلال ، والبادى أظلم .

ثم لماذا يمنعوننا من الخروج الى بلاد الانجليز أو الى أي بلاد اخرى وقد حثنا الرسول على الخروج في سبيل الله ، وانت في سبيل الدين تخرج الى لندن ، وفي سبيل الدين تخرج من لندن الى واشنطن ، وفي سبيل الدين تخرج حتى من الدين نفسه ! .

ثم لماذا يعيبون علينا اننا ذهبنا الى لندن وقد ذهبنا والحمد لله لنهزمهم وعملا بالاية الكريمة واعدوا لهم ما استطعت من قوة ومن رباط الخيل . وقد امتثلت جلالتك لهذه الوصايا فأخذت معك خيولا على سبيل الهدية وقويت نفسك بحقن . الفتامين والبراندرين وه٣ وبما تيسر من المدافع والبلابيع وزينه ويخلق ما لاتعلمون ،

ولكن من يقرا ومن يسمع ياصاحب الجلالة الملك .. الناس من حمقها تظن أن القتال في الجبهة فقط وان الحرب بالنادق فقط .. والناس من حمقها نسيت انه ليس بالسلاح وحده يكسب الانسان الحرب ، وانما بالسلاح أحيانا وبالليالى الملاح أيضا .. وليأت اعداؤك الى لندن ليروا اني أى حـــد رفعت راس العرب ، والى أي حد شرفت مقدارهم ورفعت اسعارهم .. فلا يراك انجليزي الا وينثني على ايدك ينحني !

بقـــلم :

محمود السعدنى

ياحضرة صاحب الجلالة ، صدقني انت الاول وانت الاخر ! وانت الظاهر .. الظاهر ايه ؟ الظاهر انت عبيط ، ولكن جوهرك – كما قلت لك – بورمجي ! ولا أقصد المعنى الدارج ، بل المعنى العميق الغميق . فبورمجى نسبة الى بورما . وبورما كلها قديسين كما تعلم ، ومن اجـــل الناس يشعلون النار في أنفسهم ويحترقون ! انت ايضا تحترق من أجل العرب ، ولكن ليس بالاسلوب التقليدي ، اسلوب الجاز والكبريت وكده توليع وكده تسليك !

ولكن اســـلوبك عصري ، والانسان يحترق بالنار أو يحترق باللذة . والموت بالزهر مثل الموت بالفحم ! أنت تمـــوت في دبابيب النسوة ، وتموت في أكل العكرة ، ولا يكلف الله نفسا الا وسعها .. هكذا انت وسعك ! وأنا أشهد أنه ليس اوسع من جلالتك عقـــلا ولا افقا ، وان كل مافيك واسع .. اوسع من ميدان بيكاديللي .. حتى الذمة وحتى الضمير !

يا حضرة صاحب الجلالة

اليس العرب طلاب وحدة ؟ لماذا يهاجمونك اذن كلما سعيت أنت الى الوحدة ؟ وهل الوحدة تتم بغير التحام وبغير التهام ؟ يقولون ان غاية الوحدة هي وحدة البـــلاد العربية .. فهل هذا كلام ؟ الوحدة لاتكون الا بين البـــلاد العربية والبـــلاد العربيات ! واذا ارادوا تفسيرا اقول على لسان جلالتك : البلاد العربية هي التي تنتج العرب والبلاد العربيات هي التي تنتـــج العربيات !

اذن لماذا التضييق في الوحدة وقد دعاها الاسلام الى التأخى مع كل الناس ؟ اليس الانجليز أبناء ادم والامريكان ابناء ادم ، وكلنا من ادم .. وادم من دولار ! ؟

يا صاحب الجلالة

من البارودى مندوبك في الامم المتحدة ، عن قائد جيشك ، عن وزير حربيتك ، عن جلالتك أنك قلت : وتعانوا على البر .. والبر هي اختصار كلمة مخ بر .. وجمعهـــا مخبرات ، وحرفها الاعاجم في عصر ضياع العالم العربي الى مخابرات .. صحة الحديث اذن : تعاونوا على المخابرات ، و « على » بمعنى « مع » والحديث الملكي تعاونوا مع المخابرات ، وليس أقوى من مخابرات امريكا ولا اغنى ، وتعاونوا مع المخابرات الامريكية اذن . وفي علم البلاغة : العربي يخابر العربي يقبض ! وفي

« البقيه في ص ٧ »

الى النصر .. ايها العرب

الاستعمار .. يتحول الى « نمر من الورق »

فلسطين يجب ان تعود عربيه

انظار العالم تتجه الان الى العرب .

انهم يمسكون الان بزمام الموقف .. دفة السفينة بيدهم .. آمال الشعوب المظلومة والمستضعفة تتعلق بصدق واخلاص التيار الذي يوجهون خط مسيره على مدى العالم الرحب .

منذ قرون لم تفتح الاعين على العرب كما هي اليوم .

ومنذ قرون لم تؤثر حركتهم في حركة التاريخ كما يحدث اليوم .

واشنطن تنفي بشدة ان يكون في نيتها استخدام القوة لضمان ملاحة « ابنها المدلل » في خليج العقبة .

لندن تتخبط في ضباب أقسى وأشد من الضباب الذي يغلف المدينة على مدى فصول السنة كلها .. ويكاد شبح سقوط ايدن لا يفارق اذهان حكامها في الليل والنهار .

باريس تقترح ثم لا تشدد على اقتراحها .. وتهمس في اذن تل أبيب ان تحدي الارادة العربية ليس في صالحها ولا في صالح العالم الغربي، على الاقل في الوقت الحاضر .

تل أبيب نفسها تراوغ وتلقي على نفسها رداء الحمل الوديع .. بعد ان كانت ترغي وتزبد وتهدد باحتلال دمشق وعمان .. وحتى القاهرة ! .

اوثانت يطير على عجلة الى عاصمة الجمهورية العربية المتحدة.

جونسون يطير فجأة الى كندا .

براون الى موسكو .

طومسون الى نيويورك .

ايبان الى باريس ولندن وواشنطن .

الاسطول السادس يصغر، ويصغر .. حتى يكاد ينقلب الى مجموعة من سفن الورق يلهو بها الاطفال في برك الحدائق بمنازلهم .

الاستعمار كله .. ينقلب الى « نمر من ورق » كما يقول الماركسيون الصينيون .

و ... الارادة العربية تطل على ذلك كله من شرفة حصنها المنيع .. تتطلع الى السيرك العالمي باعصاب هادئة تترقب الساعة التي تقتلع فيها جذور الشوكة التي تؤرق جوانبها منذ ١٩ عاما أو يزيد .

هذا هو المنظر الان .

العالم يتطلع الينا ، واليد العربية الصلبة تكاد تعتصر زمام الموقف في المنطقة ، وفي الكرة الارضية كلها . لاول مرة منذ زمن بعيد . .

يخاف على البترول ، ويخاف على المركز الاستراتيجي ، ويخاف على الثروات الارضية الدفينة .. يخاف على « الوجود » الذي خاض حربين عالميتين من أجل تثبيته .

هكذا كانت المنطقة العربية ، دائما ، وبعد الحرب العالمية الاولى والحرب الثانية ، هي قطعة الجبن التي يجلس الفرقاء لاقتسامها .

مرة لفرنسا .

ومرة لاميركا .

ومرة لبريطانيا .

دون أن يكون للارض العربية يد أو رأي أو حتى مجرد اعتراض على ما يحدث .

الامر الان يختلف .. نحن نملك مصيرنا ونرسم خطوط هذا المصير .. ونمليها على الدنيا شاء « ذئابها » ذلك أم أبوا .

في المعركة التي تخوضها الأمة العربية الآن .. نحن احوج للوحدة اكثر من أي وقت مضى .

وحدة فكر .. ووحدة هدف .. وحدة امال .. ووحدة يد تنزل كالصاعقة اذا نزلت ، وترتفع كالصاعقة اذا ارتفعت .

وحدة في داخل البلدان ، والمدن ، والقرى .

ووحدة في داخل المعسكرات والتكتلات وأحلام اقتسام الغنائم كما يقتسم الوحوش المال السائب .

فلسطين .. يجب ان تعود عربية ، وتبقى عربية ، وتبقى غدها وتاريخها عربية .

كذلك الجنوب العربي، والخليج العربي وعمان ، وما اصطلح على تسميته بالمحميات .

اطفالنا في المدارس يتعلمون ان هذه البقاع من الارض .. عربية كانت وعربية ستعود .

شذاذ الافاق الذين اغتصبوها ، اغتصبوها في الظلام وفي غفلة من التاريخ ..

وجشع الاستعمار الذي يمتص دماءها .. نزل على أرضها زورا وظلما ودنسا ، ولا يصمد أمام التاريخ زور وظلم ودنس .

للبقية في ص ٧

لسنا اقل رجولة من الفيتكونج!

قبلة لموسكو وصفعة لواشنطن ولندن

في هذه الظروف العصيبة التي تمر بها الامة العربية في معركتها المصيرية سيظهر لها الصديق المخلص ويتعرى الصديق المنافق . .

لقد اظهر جونسون ما يحمله من حقد لكل ما هو عربي وتعرى للعالم اجمع بانه وراء كل الحرائق المشتعلة في اكثر من منطقة من العالم . . وبان الاستعمار والامبريالية يقفان ضد تطلعات الدول النامية الحديثة الاستقلال . . لتبقى دوما وابداً خاضعة لهما .

هذا الجونسون يستعرض عضلاته اليوم امام الشعوب العربية . . وما درى ان اليوم غير الامس . . وان عرب اليوم ليسوا عرب ١٩٤٨ .

فلقد مضى الزمن الذي كانت فيه امريكا وبريطانيا تفرضان ارادتهما بالقوة والجبروت على الشعوب المضطهدة . . وظهرت قوة سلامية جديدة تناصر الحق والعدل وتقف ضد كل قوى البغي والعدوان والطغيان الاستعماري المتمثل في الاستعمار القديم والجديد . .

هذه القوة هي شعوب العالم الاشتراكي بقيادة الاتحاد السوفيتي العظيم الذي يمتلك القوة الهجومية والرادعة اضعاف ما تملكه بريطانيا وامريكا . . ومن وراء الاتحاد السوفيتي تقف دول العالم الثالث التي قاومت اشد انواع الكبت الاستعماري من قبل دعاة العالم الحر . . بل ان الناس الشرفاء في الدنيا سيقفون بجانب قضايا الحرية والتقدم والسلم العادل .

واذا كان الاستعماريون قد نسوا او تناسوا مصير ابطال حملة السويس والهزيمة النكراء التي لحقتهم من قبل الشعب العربي والشعوب المتحررة ووقوف الاتحاد السوفيتي بحزم وصلابة لمساندة الشعب العربي والذي تكلل بالانذار الشهير الموجه ضد المعتدين . . مما جعلهم يوقفون عدوانهم لانهم سيواجهون سلاحاً اقوى وأفتك من سلاحهم .. فاذا كانوا قد نسوا ذلك فليذهبوا الى ايدن لعل ذاكراته اقوى من ذاكرتهم . .

لكن هذه المرة يبدو ان اكثر من مجرم حرب يظهرون على مسرح الاحداث يتباكون على السلام بقيادة مقصوف الرقبة جونسون . . هذا الجونسون الصهيوني الذي لم يستطع ان يصمد بجنوده النصف مليون . . المزودون بأحدث انواع الاسلحة المدمرة امام ضربات الفيتناميين الابطال . . يريد اليوم ان يستعرض عضلاته امام الشعب العربي واهماً بانه سيستعيد سمعته المهدورة نتيجة للهزائم التي مني بها على ايدي ثوار الفيتكونج .. الذين يكبدون القوات الجونسونية الخسائر الكبيرة في الارواح والعتاد الحربي .

وليعلم جونسون والسائرون معه . . ان في الوطن العربي رجالا لا يقلون بسالة ورجولة واقدام عن ابطال الفيتنام . . وان العرب ليسوا وحدهم اذا ما اشتعلت الحرب .. وان اي تدخل انجلو اميركي سيلقى نفس المصير الذي آلى اليه مجرمو حملة السويس . . وان ما تبقى من الكرامة الامريكية ستمرغ على ارض العرب .. حتى تنتهي والى الابد سياسة القرصنة الفاشستية وفرض الوصاية على الشعوب ..

اذاً فما على امريكا ومن يقف في صفها الا أن يقدموا الى المعركة لفك حصار لقيطتهم المسخ اسرائيل . . ولتتحرك اساطيلهم اذا كانوا حقاً رجالا .. فانهم سيواجهون قوة اعنف واشد من قوتهم ، وستكون فلسطين وكل أرض العرب هذه المرة مقبرة للامريكان والبريطانيين وكل المصالح الاستعمارية .. بل ان الخطر سيمتد ليطيح بتمثال العبودية من على ابواب واشنطن ويرمى به الى البحر . .

وليقف احفاد محمد الابطال مع احفاد ماركس الشرفاء في جبهة واحدة لسحق المعتدين . . وما على الذين يتشككون من الشيوعية الا ان يموتوا بغيظهم . . فخير لنا ان نصادق شيوعية موسكو لاسترجاع ارضنا السليبة من ان نصادق الدول الغربية على حساب اقتطاع ارضنا وامتهان كرامتنا الوطنية باسم الاديان التي تتولى الدفاع عنها الاستخبارات الامريكية ! !

متطوع جنوبي

حديث الغد

يكتبها كل اسبوع

هاشم عبد المطلب

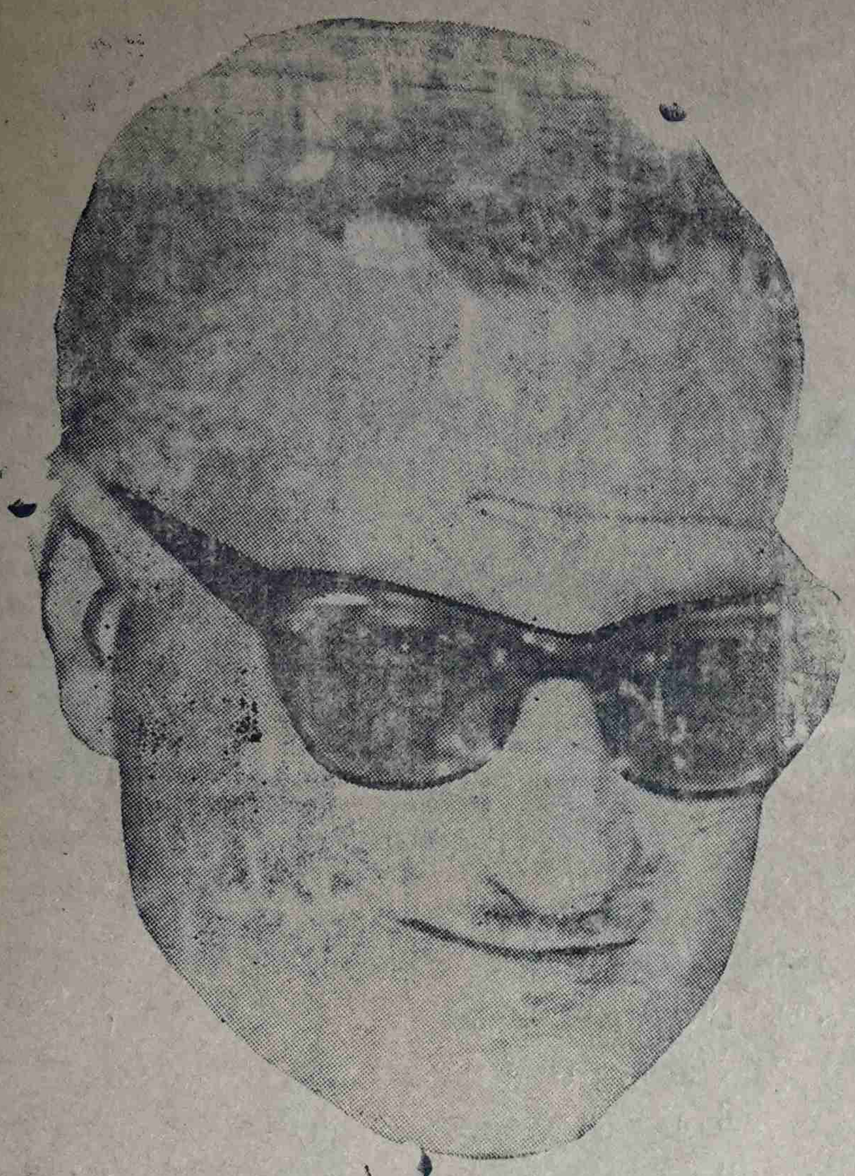

الرئيس القائد جمال عبد الناصر

عندما يتكلم القائد

ليست اعتداء على الحدود ..

ولكنها اعتداء على الكيان والوجود

واخيرا تكلم القائد ، وكانت انظار الدنيا كلها معلقة على شفتيه ، تريد ان تراه من خلال كلماته ، تريد ان ترى رباطة جأشة القوي و و يخوض اكبر جهاد في حياة الامة العربية ويقف صامدا كالطود الشامخ ، ليهب الامة العربية كلها من شموخه ومن رباطة جأشه ، ومن عنفوانه ، كل القوة وكل الايمان وكل القدرة على تحمل اعباء النضال.

ولم يكن عبد الناصر — وهو في حالته تلك — يدافع عن حق « مصر » المشروع في الملاحة عبر مضيق جزيرة « تيران » فقط ، ولكنه يثير من جديد قضية الوجود الاسرائيلي غير المشروع ، الوجود الذي آن له ان يزول ، وآن للامة العربية كلها ان تسترد الوطن السليب من الاستعمار الغاصب الذي وقف وراء اسرائيل ووقفت معه الخيانة العربية لتكرس هذا الوجود من احل ان تقتسم اشلاء فلسطين وتضمها الى صحرائها القاحلة لتتحول من « وظيفة » امارة في شرق الاردن ، الى وظيفة مملكة .

وقالها الرئيس واضحة صريحة ، قال اننا خرجنا من العدوان الثلاثي متخني الجراح ، ولكننا الآن مستعدون للمعركة ، بعد ان قمنا ببناء جيشنا ، وقد كان في الامكان قبل سنوات ان نطلب الى قوات الطوارىء الدولية ان تجلو ، ولكن .. لم تكن قضية « شرم الشيخ » قضية قائمة بذاتها ولكنها كانت تعني المواجهة مع العدو وتصفية قضية فلسطين بالحرب .

وجاءت الفرصة المناسبة ، التهديد الاسرائيلي لسوريا ، وكانت قوات العدو كلها محتشدة لغزو سوريا ، ونحن الآن واثقون اننا اذا دخلنا المعركة فسننتصر بعون الله وهناك تنسيق كامل للعمل مع سوريا وان عملنا سيكون عمل جيش واحد لهدف واحد وقضية واحدة .

اجل .. هكذا قال القائد ، بان المعركة لن تكون ضد اسرائيل وحدها ، ولن تكون هذه المرة مجرد مناوشات على الحدود ولكن هدف المعركة سوف يكون « تدمير اسرائيل » .

وهناك وقفة يجب ان نقفها في كلمة القائد الاعلى الرئيس جمال عبد الناصر ، تلك هي قولته « امريكا بتاخذ وجهة نظر اسرائيل مية المية ، الغرب بيتحيز لاسرائيل مية المية ، فرنسا علشان شخصية الجنرال ديجول لم تتحيز في هذا الموضوع ، موقف الاتحاد السوفيتي كان موقف كبير ، موقف عظيم لان الاتحاد السوفيتي ايد العرب وايد الامة العربية ، بل هوه آل بانه سيقاوم مع العرب ومع الامة العربية ضد اي تدخل او عدوان ، النهار ده لازم كل عربي يعرف مين هو العدو ومين هوه الصديق ، اذا ما كناش نعرف اعداءنا ونعرف اصدقاءنا ، ونعامل اعداءنا على انهم اعداء ، ونعامل اصدقاءنا على انهم اصدقاء ، تستطيع اسرائيل ان تستفيد دائما من هذا التصادم ، فمن الواضح ان امريكا هي عدوة العرب لانها تنحاز لاسرائيل ، ومن اجل هذا لك لازم نعامل هؤلاء على انهم اعداء حقيقين » .

ونحن اليوم في معركة حياة او موت .. ومن اجل ذلك يجب ان نلقي بكل سلاحنا في المعركة ، اذ لم تعد القضية قضية صراع على الحدود ولكنها صراع من اجل البقاء ، من اجل الوجود ، ولا يمكن ابدا ان يوجد اي تعايش بيننا وبين اسرائيل ، لا .. بل لا يمكن ان نوجد نحن واسرائيل معا في المنطقة فاما ان تزول واما ان نزول ، ولذلك سنقاتلها بكل قوتنا ، وسلاحنا المدفع والقنبلة ، وسلاحنا البترول وصديقنا هو من يقف معنا في المعركة ، ومن يقول بانه سيقاتل في صفنا ، وعدونا هو الذي يحاول ان يملي شروطه علينا لنستسلم ، وقد اكتشفنا امريكا عدوة ، ولكنها الآن .. عارية حتى من ورق التوت الاخيرة .

لقد ظل الغرب يخيفنا دائما من بعبع « الشيوعية » ، ويريد ان يدمر علاقتنا بالاتحاد السوفيتي ، وبالصين ، حتى يمزق كل الصلات بيننا وبين دول الكتلة الشرقية التي باعتنا السلاح وتقدمت لتمويل السد العالي وناصرتنا دائما في كل المواقف ، فعل كل ذلك لكي يمكن اسرائيل منا ..

ولكن الاتحاد السوفيتي والصين اصدقاء ، وكانا دائما معنا ، ولن ننسى هذا الجميل .. لن ننساه ابدا وبقي ان يغسل بعض ابناء قومنا عن عقولهم كون الاتحاد السوفيتي « مستعمرا » فالمستعمرون الحقيقيون هم الذين يقفون اليوم مع اسرائيل ويريدون ان يثبتوا اقدام « وكيلتهم » في شرقنا الاوسط .

اليوم ، على العرب ان يعرفوا من هم الاعداء ومن هم الاصدقاء ، فمن الواضح ان امريكا هي عدوة العرب وعلى هذا الاساس يجب ان نعامل امريكا وبريطانيا على انهم اعداء .. وانهم عندما يتحدثون عن السلام انما يعنون سلام اسرائيل ، فقد كانوا يتفرجون على اسرائيل وهي تهدد سوريا بالغزو ، وكانوا يتآمرون على الحكم الوطني التقدمي في سوريا ومعهم الرجعية ، الرجعية التي لا يمكن ان نأمن لها في قضية المصير ، فوصفي التل .. الجاسوس لا يمكن ان تضع القوى التحررية يدها في يده ، لان معنى ذلك تعريض قضية المصير للخطر ، ولا محل للجواسيس في هذه المعركة .

ان الجبهة حول اسرائيل ستكون قوية .. فالعرب مصممون على استعمال البترول كسلاح في المعركة ، وقد اعلنت الكويت هذا بصراحة وبوضوح ، فالقضية ليست هذه المرة قضية عدوان جزئي على الحدود ، ولكنها قضية عدوان كلي على الوجود ، الوجود العربي كله ، الحياة العربية كلها ، وسنشنها حربا لا هوادة فيها على امريكا ، سنحول الحديد في مصانع دول الغرب الى كتل صماء لاحراك فيها ، سنحول الحياة في دول الغرب الى جفاف وعذاب ، تلك هي اللغة التي يفهمها الغرب ، لغة المصالح ، ولا مصالح لمن يريدون خرابنا ودمارنا ويعملون لصالح اعدائنا .

هذا هو فصل الخطاب في المعركة ، وهذا هو ما قاله القائد وما تفوه به القائد وما سنحققه باذن الله .

هاشم عبد المطلب

●

الوضع المتفجر في شرقنا العربي كما تراه الصحف البريطانية

لم تتناول الصحف البريطانية قضايا الجنوب المحتل هذا الاسبوع ، فكتبت معظمها لعديد من المقالات والاخبار حول الوضع المتفجر الراهن ، وكشفت الكثير من اسرار وخبايا « داوونج استريت » بلندن ، وما يدور في الاركان السياسية الخافتة الاضواء ووراء الابواب الخلفية والكواليس .

والمستقبل تقدم للقراء عرضا سريعا عاجلا ومختصرا امينا لهذه الافكار والمقالات ، ولكن « المستقبل » ليست سوى « عارضة افكار » لهذه الصحف ، وما جاء فيها من كلام مجهول لايعبر على الاطلاق عن اي تعاطف او مشاركة للرأى منها ، وانما هو مجرد عرض ، ونقل امين لهذا الكوكتيل من الآراء السياسية للصحف الانجليزية على اختلاف آرائها ومشاربها وميولها .

ماذا يحدث لو توقف النفط عن الغرب

لامناص لعبد الناصر من جولة ثانية

كانت الصحف البريطانية كلها مهتمة بالوضع في الشرق الاوسط ، فقد كتبت صحيفة «التايمز» تقول لماذا دفع الرئيس جمال عبد الناصر بالامور الى هذا الحد وبهذه السرعة؟ هل دفع دفعا الى ذلك الموقف ام انه يعتمد على « يوثانت » في ايجاد مخرج للازمة ؟ ان الرئيس المصري اكثر الزعماء العرب دهاء الا انه يعتقد ككل العرب بانه لا مناص له من جولة نهائية مع اسرائيل ، وربما حسب ان الظرف الراهن هو انسب ظرف للعمل ، وسمعته انما ازدادت بسبب مكانتها في الازمات ، ونجحت مغامراته الكثيرة وهي « انقلاب عام ٥٢ » ، و«السويس» و « السد العالى » فلماذا لايقيض النجاح لهذه المغامرة ايضا ؟

الامم المتحدة عديمة الفائدة وضعيفة

وكتبت بعض الصحف البريطانية تقول ان الامم المتحدة ضعيفة ضعفا يمنعها من العمل ، فقد قالت صحيفة « الديلى ميل » بان الامم المتحدة قد اظهرت نفسها بانها عديمة التأثير ، وذلك عند وقوع اصطدامات بين الدول ، وليس هذا الخطأ هو خطأ المنظمة العالمية ، ولكنه خطأ الدول التي تتكون منها هذه المنظمة والتي لم تهبها القوة الضرورية ابدا ، وبافتقار المنظمة الى الاسلحة الكافية والمال الكافي فانها بالتالى تفتقر الى القوة .

واستطردت « الديلى ميل » الى القول بان مسئولية المحافظة على السلام تكمن في الدول الكبري .

مفتاح موقف روسيا هو « فيتنام »

اما صحيفة « الديلي تلجراف » الاستعمارية فتقول بانه ينبغي على بريطانيا ان تقدم لامريكا التأييد الكامل بما في ذلك التأييد العسكري اذا دعت الضرورة ، في هذا الموقف ولكن صحفا في بريطانية اخرى مثل صحيفة «سن» تقول بان دور بريطانيا يجب ان يكون اقل عنفا ، اي انه يجب ان يكون دورا في الحقل الدبلوماسي فحسب .

وتقول نفس الصحيفة بان مفتاح موقف روسيا هو « فيتنام » فانه اذا استطاعت روسيا وامريكا ان تتفقا على تهدئة الوضع في الشرق الاوسط ، فان الشرق الاوسط سوف يهدأ .

غير ان الوضع في « فيتنام » لا يضع الروس في موضع نفسي يساعدهم على التعاون ، ذلك لان الهيجان في الشرق الاوسط لن يكون مساهمة في تهدئة الموقف في الشرق الاقصى .

الوضع القانوني لمضيق (تيران)

وناقشت عدة صحف « الوضع القانوني » لمضيق « تيران » فبعضها ايد وجهة النظر البريطانية والامريكية والبعض الآخر لم يؤيد وقالت صحيفة « التايمز » فقالت ان لدى رجال القانون الدوليين الكثير مما يقولونه عن هذه المضائق الضيقة ، ومن رأى امريكا وبريطانيا ان خليج العقبة بحكم طبيعته كممر مائي دولي ، ويوحي هذا الرأي كما لو كانتا مستعدتين لاستعمال القوة للابقاء عليه ممرا مائيا دوليا ؛ وهذا امر منطقي معقول — كما تقول التايمز — وبما ان الاسرائيليين لم يكونوا يدفعون رسوما للملاحة الى الى ميناء « ايلات » فقد يقولون قولا بان القانون الى جانبهم اذا ما قاوموا الحصار المصري . ولقد كان الغرب ملتزما التزاما بالمحافظة على الوضع الراهن .

ماذا يحدث لو توقف نفط العرب

ونشرت « الفايننشيال تايمز » مقالا بقلم محررها المختص بالطاقة بحث فيه الامر المحتمل وقوعه لو توقف سيل النفط من الشرق الاوسط الى اوروبا نتيجة للازمة فقال في ذلك المقال « ان الوضع لن يكون خطيرا كما كان في السنوات الخمسينية عندما كان ثمانون في المائه من نفط اوروبا ياتي من هذه المنطقة فالمعدل يبلغ الآن اكثر بقليل من خمسين في المائة نتيجة لانتاج النفط المتزايد على نطاق واسع في كل من ليبيا ونيجريا ، لذلك فان اى تهديد مصرى باغلاق « قناة السويس » في حالة وقوع القتال لايستدعي ان يعتبر شديد الخطورة في هذا الوقت « كما قال الكاتب . »

واستطرد : ومع ذلك فان الشرق الاوسط سيظل المركز المهم لانتاج النفط في عالمنا هذا . ويعود السبب الى ان كمياته المنتجة اضخم من اية كميات تنتجها اية منطقة اخرى . فمنطقة الشرق الاوسط استنادا الي ارقام الاخيرة التى نشرتها شركة البترول البريطانية فان منطقة الشرق الاوسط تحتوي على ستين في المائة من مجموع نفط العالم . ويعادل هذا تسعة عشر في المائة من الكميات الموجودة في نفس الكرة الارضية ومجرد ثمانية في المائة من الكميات الموجودة في افريقيا .

حالة اللاجئين المؤلمة لم تفقدهم الامل في العودة

ونشرت الديلي تلجراف مقالا للسكرتير السابق لوكالة الغوث الدولية من عام ١٩٥٢ الى ١٩٦٢ وكان المقال عن اللاجئين الفلسطينيين ووصف المعضلة بانها عبء دائم على مالية الاسرة الدولية والضمير الدولي ، وقال بانه بالرغم من جهود منظمة الغوث فان كربهم ما زال مفجعا من الناحيتين الدولية والانسانية ، ومضى يقول « وبالرغم من حالهم السيئة فان مشاعرهم في الحنين الى الوطن انما هي مشاعر ضخمة ، فاذا ما تمسكوا بحقهم في الرجوع الى وطنهم ، واذا ما استعد المتسمون اكثر من غيرهم بروح الحرب والقتال ، استعداد فعالا لحرب تحريرية ، فان هذا امر يمكن فهمه ، وليس باستطاعة اي امرىء ان يقدم اليهم اى شيء غير ذلك وليس بامكان ثلاثمائة وسبعة آلاف منهم في « غزة » ان يأملوا في ان يكسبوا عيشهم هناك ، كما ان اقتصاد الاردن غير قادر على اعالة سبعمائة وستة آلاف من اللاجئين المسجلين هناك بدون مساعدة من الخارج ، ويمكن تحسين احوال اللاجئين الفلسطينيين في كل من سوريا ولبنان من الناحية النظرية ، غير ان اقامتهم هناك تجعلهم مفصولين عن الجاليات الاجانب وان الامم المتحدة هي في نظرهم التي تعولهم .

- لابد من جولة ثانية لعبد الناصر مع اسرائيل (التايمز)
- الغرب ملتزم اشد الالتزام بالمحافظة على الوضع الراهن (التايمز ايضا)
- الامم المتحدة ضعيفة ولابد من العمل خارجها (الديلي تلجراف)
- ستون في المائة من بترول العالم ينتجه العرب (الديلي تلجراف)

جيل المستقبل

باب يعالج مشاكل الطلبة والطالبات
يحرره : عبد القادر على
وعبدالله عبد الاله

• التنظيم الطلابي خير قائد لحركتنا الطلابية في الجنوب
• تاريخ حركتنا الطلابية زاهر بالاحداث الجسيمة التي نفخر بها

لقد كان الطلاب دوماً وفي كل زمان ومكان يعتبرون نواة لثورات الشعوب المكافحة وقد اثبت الطلاب دوماً بأنهم الوقود الملتهب التي لاتنطفي ، والتي تستمر تعطي الكثير من جهودها، وتقدم للشعب مكاسب وانتصارات لاحصر لها .

واليوم ونحن في الجنوب نجد بأن كفاح طلابنا لايقل دوره عن اي بلد اخر ، فتاريخ حركتنا الطلابية زاهر بالاحداث الجسيمة التي يفخر بها شعبنا ، فالشهيد قاسم الهلالي لازال خالداً في قلوبنا ، واحداث عام ٦٠ و النهضة الطلابية لازالت راسخة في اذهاننا ، وانتفاضة فبراير ٦٢ تشهد التاريخ على جدارة طلابنا حين رفضو الظلم واعلنوا غضبتهم على مسبي هضم حقوقهم ، فكان نتيجته سجن العديد من الطلبه واعتقال العشرات من الطالبات وتقديمهم للمحاكمة ، لازالت حركتنا الطلابية تفخر وتذكر الشهداء الطلاب الابرار امثال الشهيد هشام زوقري ، وعبدالله سعيد ناجي ، والقطيلي والذيبان .

واليوم وبعد ان كانت مسحة غيم تخيم على اجواء القطاع الطلابي وبعد ان عانى الطلاب والطالبات من الموانى شيء من الاضطهادات ، وبعد ان اعتقل العشرات من الطلبه وحصلت تعسفات ، وتردى الوضع الطلابي، وساءت الدراسة حتى شعر الطلاب بعدم جديتها ، بعد كل هذا ونتيجة للالتباسات والتعقيدات ، وبعد ان كان عدم التفاهم سائد في الوسط الطلابي والانقسامات مخيمة على الجميع ، والتنافس الغير طبيعي والتزاحم بدون وعي ، ونتيجة للانتهاز ، وازاحة الغالبيه العظمى والتي تشكل القوة الحقيقية والرادعة من الطلاب والطالبات ، تقشعت الغيوم ، وتكشفت الحقائق ، والتحمت القوى وساد التفاهم والتعاون والاخلاص الجميع، وتعاهد الطلاب على السير في طريق واحد يجمع الشمل ، يكفل خط سليم مستقر لقطاع الطلاب يظمن سلاح دراستهم ، ويرعى حقوقهم ، ويشجعهم في امور دراساتهم، وعدم الهو من استذكار دروسهم ، والاهتمام بمستقبلهم كان لماء الوحدة الطلابية التي احيت الامل، وجعلت كل طالب وطالبه تتفائل بضمانة مستقبلهم الدراسي ، وشعر الاباء والامهات بالطمئنينه ، حين برز وحدة القوى الطلابية التي تمثلت « بالتنظيم الطلابي لطلائع الجنوب اليمني المحتل » والتي اتت ملبيه لتلك الارادة الطلابية الواعية ، البعيدة عن الفوضى ، الحساسية ، والساعية لتوفير المناخ المناسب للطلاب والطالبات للدراسة في الوقت الذي تكفل فيه حقوقهم وتصان كرامتهم .

ان حركتنا الطلابيه بخير الان وبعد ان توحدت القاعدة الطلابية ومنظمة هشام ، والقاعدة الطلابية للقوى الثورية ، والتشكيل الطلابي التابع للمؤتمر العمالي .. نحن نضع امالنا كلها في هذا التنظيم الجديد الذي من اهدافه توحيد الطلاب ، وعدم الدخول في متاهات الطلاب بغنى عنها ، وحل المشاكل بهدو وتعقل واتزان ، بعيدة عن التشنج والافتعال ، ويرى ضرورة اهتمام الطلاب بدراستهم والتفرغ لها بشكل يضمن سلامة مستقبلهم ، وفي الوقت تكون حركتهم الطلابية تسير محامية ، مدافعة ، من اي بطش او استغلال او هضم حقوق

ان الامل كبير ونحن نرفع ايدينا مبتهلين الى الله ان يجعل من وحدة الطلبة – التي كان لها اثر عميقاً – ، وحدة متماسكة ينخرط في صفوفها كل الطلبة والطالبات ويسيرون في الخط السليم الاهداف الذي دعى اليه التنظيم الموحد .

عادل عبد الملك

اخبار الطلبه

حدث خلال الاسابيع القليلة الماضية اتصالات بين المنظمات الطلابية وعدد من الطلبه ، اسفرت هذه اللقاءات الاخوية بعد دراسة عميقه ومتينه الى توحيد الجهود ، والتعاون في العمل لصالح الطلبة وحركتهم الناهضة . وقد تمكنوا من وضع صيغة عملية اتت تلبية لرغبات الطلاب .

اما المنظمات الطلابية التي توحدت فهي ، القاعدة الطلابية ، القاعدة الطلابية للقوى الثورية ، التنظيم الطلابي التابع للمؤتمر العمالي ومنظمة هشام الطلابيه ، وعدد اخر من الطلاب والطالبات وقد اختير اسم جديد يجتمع تحت لوائه القطاع الطلابي وهو اسم « التنظيم الطلابي لطلائع الجنوب » .

● عقد مؤتمر عام طلابي في ثانوية خور مكسر حضره عدة مئات من الطلبة تأييداً للقوى الثورية العربية وموقفها الصلب من تحرشات اسرائيل . وتأييداً لقرار سحب القواة الدولية من سينا وخليج العقبة ، كما تم اعتصام طلبة جميع المدارس لمدة ساعة واحدة ، لنفس الغرض وبنفس الوقت ، وذلك تلبية لدعوة بهذا الشأن وجهها « التنظيم الطلابي لطلائع الجنوب اليمني المحتل » .

● كما خرجت بعد ذلك مظاهرات تعداد المشتركين فيها بالمائات من الطلبة والطالبات ساروا في مسيرة سلميه تأكيداً لوقوفهم مع شعب فلسطين البطل وتلبية لدعوة التنظيم الطلابي

•

علماء النفس يقولون لك

● القاء النظرة العامة يعطيك صورة عامة لما يمكنك أن تكتبه في الامتحان على وجه التفصيل لذلك

● احرص على ان تقرا الكتاب كله اولا قراءة سريعة شاملة ثم اقرا الخلاصات .

● ألق لمحة خاطفة على العناوين والجمل الرئيسية .

● داوم على توجيه اسئلتك الشخصية لنفسك .

● استعمل الاسئلة التى وجهها المؤلف نفسه في الكتاب المقرر

● اجب على اسئلة الامتحانات السابقة .

● القراءة بدون تحريك للشفتين لان تحريك الشفاة يسبب الاقلال من سرعة القراءة الى الربع .

هل تعلم

ان جامعة بودابست أصدرت دائرة معارف تقع في عشرة مجلدات ضخمة تحوي على جميع حوادث الانتحار الشهيرة .

٢ – ان عدد لغات العالم يقارب – ٣٤٢٤ لغة .

٣ – ان «برايل» مخترع طريقة « برايل » لقراءة العميان كان هو الاخر أعمى .

٤ – ان منظار مرصد « موتت ويلسون » باميركا هو اكبر منظار فلكي في العالم كله .

٥ – ان الفاصل ما بين قارة اميركا وقارة اسيا هو مضيق لايزيد طوله عن خمسة وثلاثون كيلو متر واما هذا المضيق فيدعى « بهرنغ » وانه يتجمد في الشتاء وهكذا يمكن اجتيازه بربع ساعة لا اكثر .

٦ – أن كتاب النبي لجبران يعد من اروع ما انتج في الحقل الادبي اذ قضى حياته في كتاباته ووضع له اكثر من عشرة مسودات حيث ترجم الى لغات عديدة .

بلادنا بحاجه لنا

اخي الطالب
اختي الطالبة ..

كم اشعر براحة الضمير عندما ارى هذه الاسطر بين يديكم ، كم اشعر بفخر واعتزاز عندما ارى اخوتي الطلبة يتصفحون الجرائد ، ويناقشون الاحاديث ويعملون بالنصائح .

وما اريد ان اقوله في هذه الصحيفة المحبوبة هو ما يجيش بصدري وبصدر كل طالب وطالبه يشعر بمأساة الضياع ..

اعزائي ..

ان بلادنا بحاجة لنا ، وبحاجة لكل طالب مجد ومجتهد يكمل علمه ليعود يخدم وطنه ويحمل لواء نهضتها ، والاباء والامهات ينتظرون تخرجكم بفارغ الصبر لتخففوا من متاعبهم ، وكم تكون فرحت الأباء عندما يرون ابنائهم ناجحون ضامنين مستقبلهم .

لقد كان كل طالب وطالبه يتألم للانقسامات التي كانت تسود مجتمعنا الطلابي ، وكان لهذه الانقسامات الخطيرة والانشقاقات نتائج سيئه يدفع ثمنها طلابنا ، لان عملهم ينحصر بالمناحرات والفوض والتمزق ويتجاهلون ابسط المطالب الملحة ، كان ليس الطلاب بل والاباء والمواطنين يعيشون مأساة الضياع، والفوض السائدة ، كانت الانقسامات تنكاء الجراح ، وتبكي الاعين ، وترهق الاعصاب ، وتقلق الانفس ، لان اي انقسام في صفوف الطلاب لايجدي ولا يفيد الا المستغلين، ولا يتيح للطالب الاهتمام بدراسته ، بل تشغل افكاره ، وتمزق وحدته ، ولا تحقق اى مطلب عادل في ظل الفوض الموجود .

وكم يا اخوتي افرحني الخبر السار الذي فرح له وهلل وطرب كل طالب وطالبه وكل اب وام ، وكل اخ واخت عندما سمعوا توحيد قوى الطلاب ، وتناسي الخلافات ، ومحي الاحقاد والحساسيات والعمل الموحد الذى يعود بالنفع لصالح الطلاب، ومن اجل توفير لهم السبل السليمه في حياتهم الدراسية ، كان للقا الاخوة الطلاب ، نصراً جديداً يسجل في انصع صفحات تاريخ شعبنا المجيد عامة والحركة الطلابية خاصة .

وقد يقول البعض بانني منحاز او مجامل ، والحقيقة انني افرح لاي تجمع طلابي حقيقي يمثل معظم الطلاب وتلتقي الاهداف مجتمعة والاراء مكتملة وينشدون الدراسة وليس الفوض، ويبغون توفيد المناخ الملائم للطلاب والطالبات للدراسة والاستقامة والتحصيل ، إلا انني اجد نفسي مندفعاً امام هذه الخطوة المباركة التى خطاها الطلاب باعلان وحدتهم الطلابية وتناسي الخلافات وتوحيد قواهم .

ويمكن من الان تقنع الاباء والامهات بأن الاستقرار سيعم صفنا الطلابي ، والاستقرار سيسود قطاعنا ، والامل كبير .

ومالنا الا الابتهال الى الله ان يسدد خطى اولئك المجدين الصامتين الذين يكحون ويضحون من اجل اخوتهم الطلاب .

خالد ناجي محمد

ندا

اخواني الطلبة والطالبات ان صفحة جيل المستقبل لسان حالكم والمعبرة عن مشاعركم ترحب بانتاجكم ومقالاتكم واقتراحاتكم فهي لم تأت الا لخدمة الطلبة والشباب فالصفحة مفتوحة للجميع وتهيب بكافة الطلبة والطالبات الى الكتابة اليها .

ونحن بانتظار انتاجكم .

(المحرر)

طريق العودة

بعد ١٩ عاما .. تجد اسرائيل نفسها على حافة القبر

الشوكة التى تشبث بأذيال الحياة مدة ١٩ عاماً يجب أن لا تعيش بعد الآن

بعد ١٩ عاما من التشبث باذيال الحياة ، تجد اسرائيل نفسها على حافة القبر ..

هذه النهاية كان يجب أن تكون بدء للحياة بالنسبة « للدولة » التي قامت ظلما وعدانا في أخيله زارعيها شوكة في قلب الامة العربية . وفي أخيلة الاعشاب البرية التي تستفيد من اسباب الحياة التى تسفح على جذعها المهترىء ..

هذه النهاية كان يجب أن تسبق هذا التاريخ بتسعة عشر عاما على الاقل .. لولا أن وراء هذه الشوكة يدا تمدها دائما بالحياة عن المتضررين منها والمتربصين بها .

اليوم بعد ١٩ عاما من توجيه اللطمة الى الوطن العربي ..لم تستطع دولة العصابات أن تعيش ، وعاشت الامة العربية عزيزة حرة قوية بالرغم من كل المعوقات ..

وقبل أن ترتفع اليد العربية الى الزناد لتضغط عليه .. كانت الارض المحتلة تعاني من مختلف اشكال النزاع بين الموت والحياة .. بطالة عجز اقتصادي ، مساعدات والحاح على طلب المساعدات ، هجرة ، تمييز عنصري الخ .. مما حملته برقيات وكالة الانباء العالمية وتحدثت عنه الصحف الصديقة لاسرائيل قبل غيرها .

وفي لندن ووشنطن جهرت اكثر من صحيفة يمنية بأن عدوان الطيران الاسرائيلي الاخير على سوريا لم يكن اكثر من انعكاس للازمات الداخلية التي تعيشها دولة العصابات .. وهدفها منه تغطية الازمة من جهة والوقوف في وجه قوافل المهاجرين والمطالبين بالعمل والخبز والامن ..

ولم تكن دولة العصابات في يوم واحد على مدى الاعوام التسعة عشر في أمن مطلقا ..

وتأتي التهديدات والتحرشات والتبجحات الاخيرة باحتلال دمشق لتكمل حلقات السلسلة الطويلة .

مع الازمات الداخلية في الارض المحتلة .. ومع سيول المساعدات المادية والمعنوية التي تنهال عليها من أميركا وألمانيا الغربية ..

الاسطول السادس .. لحماية اسرائيل ! ..

الحكومة الاميركية .. لضمان بقاء الاوضاع على حالها في منطقة الشرق الاوسط ! ..

مصانع الاسلحة .. لتقويتها ومدها باسباب الحماية الدائمة ! ..

المانيا الغربية .. لاتزال حتى الان وبعد اكثر من عشرين عاما الحرب العالمية الثانية ، تكفر عن كرة هتلر لليهود ..

اسلحة ، وأموال ، وتعويضات ، واعتراف سياسي وفتح ابواب جديدة لاسرائيل في كثير من الدول النامية ..

و ... اذن لا صبر بعد الان .

الشوكة التي تشبثت باذيال الحياة مدة ١٩ عاما يجب أن لاتعيش بعد الان .. وهي لم تعش أصلا الا في مخيلة زارعيها والمستفيدين من الزرع العقيم ..

العصابات التي اغتصبت ارضنا زورا وظلما وعدوانا يجب ان تفر وتتشتت .. في عصر يقوم على دعائم الانظمة والقوانين وحكم العقل والمنطق .

شذاذ الآفاق .. ما لانت لهم أرض أمتنا العربية ولا سهلت .. كذلك لم تلن ولم تسهل لزارعيهم يوم أن نزلوا فيها غصبا وظلما وقهرا ..

بالحجارة طردهم شعبنا . ونال استقلاله ..

وبالحجارة طرد عملاءهم .. ونال حريته الاجتماعية والاقتصادية والسياسيه ..

وهو اليوم يستعد لقلع الشوكة الاخيرة من الجسد الذي ظل قويا رغم الاذى والكبث والعنت ..

يا طلائع الزحف المقدس الى الوطن السليب .. مليون زهرة تزرعين الآن على قبور الشهداء ، وعلى جباه الاحياء ..

منذ ١٩ عاما لم يمر على ارض فلسطين الطيبة ربيع واحد .. العام كله كان خريفا جافا يسرق ويعري ولا يعطي الحياة شيئا ..

هذا الربيع .. هذا الربيع سيمر على أرضنا الجريحة في فلسطين وسيجدها بشوق اليه تحتضنه وتشمه وتزرع على عنقه مليون قبلة .

هذا الربيع .. نعم هذا الربيع حتى ولو لم يعتد الغاصبون من جديد أو يهددوا ..

وجودهم عدوان بذاته .. هكذا كانوا قبل ١٩ عاما ، وهكذا ظلوا خلال كل دقيقة مرت منذ ذلك التاريخ ..

العدوان موجود .. العدوان حاصل .. حتى ولو لم يرف جفن واحد لجندي واحد وراء « المنطقة المجردة » بيننا وبين ارض المحتلة .

الشوكة يجب ان تقلع ..

ولتحصد جميع النباتات البرية شعورها خوفا وهلعا .. أو فلتلحق بها !!

تصفيق الجنود ! .

لم احس في حياتي بنشوة وانا اسمع تصفيقا مثلما احسست بتصفيق الجنود المصريين وهم يستمعون الى قائد امة العرب وهو يعلن اقفال خليج العقبة بوجه سفن اسرائيل ..

كان في تصفيقهم معنى غير معنى الحماس ، ولم يكن ما اسمعه تصفيق أكف أو لهيب اندفاع ، بقدر ما كان دفق ايمان وصدق عزيمة وتصميم .

صفقوا لاستعادة الكرامة السليبة ، وكأنهم عادوا عشر سنوات الى الوراء تلك المؤامرة الدولية وقد انقشعت غيومها وتبددت معالمها ، وطلعت شمس جديدة فيها من معاني الكرامة مالا يحسه الا الاحرار ، وفيها من صدق البطولة مالا يراه الا المؤمنون .

صفق الجند ، وكأن قلوبهم هي التي تخفق بين اكفهم ، وكان صوت أكفهم وجيب ، وكان الحان ايديهم نغم عجيب ..

ولم استطع أن أكتم دمعي في تلك اللحظة التاريخية التي كانت بمثابة ثورة حطمت الباطل بلحظة واقامت للحق دولة .. وذهل العالم ، واهتزت الكرة الاراضية ، نصفها الغربي قلقا وذعرا ، ونصفها الشرقي طربا واعجابا ..

في تلك اللحظة الخلاقة ، بدا قائد امة العرب في قمة النضال وذروة الفداء .

وقال عبد الناصر للامة العربية لقد قررنا مواجهة العدون بالتحدي ، ومقابلة الباطل بالحق ، وتلقين الظالم درسا بأن وقت ظلمه قد انتهى ، وان أشراقة الحق قد آن اوانها .

وكانت كلمة عبد الناصر تتجاوب في قلوب مئة مليون عربي و ٧٠٠ مليون مسلم ومليارين من الناس الطيبين الشرفاء.

« ناقد »

خطاب مقفول من محمود السعدانى (بقية)

الحديث الملكي أيضا: من تخابر معنا له مليون دولار وقيل مليونان .. والبيت الابيض أعلم !

يا صاحب الجلالة

لاتحزن ولا تحزن فلن ينسى العرب مواقفك الكريمة تجاه فلسطين يوم أذعت تصريحك عن الوطن السليب واللبن الحليب ! ولن ينس العرب ماقلته لفلسطين يوم ارسلت الى أمين الجامعة العربية تبلغه انك على أبواب فلسطين في انتظار الاشارة للدخول الى تل ابيب ! ولن ينسى العرب انك اشتريت طيارات ودبابات وغواصات لضرب اسرائيل ثم فجأة وليت مدافعك وعساكرك نحو اليمن ، عملا بالمثل القائل : لابد من صنعا وان طال السفر !

وما ذنبك أنت ياصاحب الجلالة اذا كان المثل لم يقل لابد من حيفا وان طال السفر .. المثل حدد صنعا ، وجلالتك مسير لا مخير وعلى الله التساهيل !

يا صاحب الجلالة

صدقني أنا معك ، وانا فداك راذا كان العرب قد لفظوك وشتموك ، فحقك على رأسي . اغفر لهم يا جلالة الملك فهم لايعلمون . واذا كان المسلمون قد تبرأوا من جلالتك ، وأعلنوا ان لهم دينهم ولك دينك ، فأعلم أنني ضد جميع المسلمين ، وأنني على دينك .

(بقية من ص ٣)

.. الفرصة الحالية ، هي الفرصة المناسبة والوحيدة لتحويل الدرس النظري في اذهان اجيالنا العربية الى درس عملي .

الفرصة الحالية ، هي شمس النهار التي تكشف كل المتآمرين في الظلام .. وتفضح كل زور وظلم ودنس المستفيدين من غفلات التاريخ .

و .. الى النصر ايها العرب الى النصر .. ايتها الشعوب المستضعفة في الارض .

« فأما الزبد فيذهب جفاء ، وأما ما ينفع الناس فيبقى في الارض » .

دار المستقبل

تعلن دار المستقبل للطباعة والنشر

عن استعدادها الكامل لطباعة الاعمال التجارية على اختلاف انواعها باللغتين العربية والانجليزية .. وكذا طباعة الكتب بحروف جديدة وبطاقات المخادر والبطاقات الشخصية باسعار تناسب الجميع ..

اتصلو بدار المستقبل للطباعة والنشر بجانب مطبعة السلام قسم سى شارع رقم ٨ كريتر عدن ، تلفون ٥١٧٩٧

صندوق بريد رقم ٤٦٧٧

من الجمعة الى الجمعة

امل في الطريق

بقلم : أبو عصام

عند سماعي قرار الجمهورية العربية المتحدة القاضي بسحب القوات الدولية من على الحدود برزت امامي صورة لمستقبل الانسان العربي فرأيت من خلال منظاري كثافة سحب وغيوم تتخبط ، وبارود يذكي الانوف وخرائب ، وقحط و ... وقتل افعى دخيله .. رأيت تعرجات ، ومزالق ، ومنحدرات ، ورأيت مرتفعات ، فأيقنت ان التضحية لا بد منها ، والدرب لا بد ان نصله ، والصعاب لابد ان تجتاز والمهازل لا بد من وضع لها حد ونهاية ، صورة جميلة أتسمت في اطار خيل إلي بأن الافاعي والديدان تشكل محيط دائرتها .

تنفست الصعداء بعد ان كان شبح القوات الدولية جاثمة على صدري طوال عشر سنين ، في جزء عربي غالي على قلوبنا ، ووجدت دون ذنب اقترفناه ، او جريمة ارتكبناها ؛ واليوم يطل الخبر ، ويخيل لي بان الدنيا كلها تتبسم فرحه ، فطول المواقع الامامية في سيناء وخليج العقبة سيكون تحت امر في جيوشنا الباسلة.

كان الدخول في حرب عملية مع اسرائيل مجرد وهم ، اما اليوم فهي اقرب ما تكون الى حقيقه واقعة ، فمهما كانت الظروف لا يمكننا ان نرى اخوتنا مشردون من اراضيهم ، وحقوقهم مغتصبة ، وديارهم مسكونة من اغراب توافدوا عليها من انحاء العالم كما تحوم النسور والجوارح على فريستها.

الامل كبير ، ولا حل الا بتصفية القضية الفلسطينيه بحرب يدخلها العرب جميعاً مشتركين ؛ للثأر والانتقام واعادة الحق الى اصحابه الاصلاء .

الف تحية للقادة الاوفياء على خطوتهم المباركة .

فلسطين وصديقي

قال :— مالنا ومال فلسطين الا يكفي مابنا نحن هنا .

قلت :— وكيف ذلك .

قال :— الفاصل بيننا وبينها كبير.

قلت :— وماذا ايضاً .

قال :— شوف نفسك قبل غيرك ومشاكلنا نحن هنا كثيرة وعديدة وعلينا حلها ثم بعد ذلك نفكر في الامر .

قلت :— هل أنت جاد ياصديقي.

قال :— وهل في هذا ما يدعوا لاستغرابك .

قلت :— كيف لا استغرب ، نحن هنا نعيش قضية تحررية من براثن استعمار بغيض ، وهناك شعب عربي يمت لنا بصلة الدم والتاريخ ، واللغة والمشاعر ، والثقافة ، يتعذب ويتشرد من ارضه ، شعباً تآمر عليه نفس الاستعمار الذي نحاربه اليوم وعانى المتاعب ونفس الأسلوب والسياسة وان تغيرت الوجوه .

قال صديقي مقاطعاً ، ولكنك لم تدخل في صميم الموضوع .

قلت متسائلا :— الا تؤمن بان الوطن العربي وطن واحد ممتد من المحيط الى الخليج والشعب واحد وقضيته واحدة .

اجاب قائلا :— ليس في هذا شك.

قلت :— ان القضية العربية قضية واحدة ، والمعركة سوى كانت في عدن او الرباط او بغداد هي معركة كل عربي ، فهي متصلة ببعضها وليست منفصلة ، فالاستعمار واحد وان تغير اسلوبه ، والنضال ايضا واحد وهزيمة الاستعمار في عدن تشكل هزيمة كبرى لاسرائيل في الشرق الاوسط ، وانتصار شعب الجنوب ، انتصاراً للقضية العربية كلها ومنها فلسطين ، حيث ستضرب قواعد الاستعمار العدوانية وستقطع التموينات البترولية وسيمحى موقع استراتيجي هام يشكل الان خطرا كبيرا على المنطقة العربية .

فلسطين والمؤتمر العمالى

وموقف المؤتمر العمالي الصلب الذي وقفه اثر اعلان سحب القوات الدولية من سيناء واثر الاعتداء الاسرائيلى على سوريا وبيانه التاريخي ؛ باعلان حالة طوارىء الشعب للتأهب والاستعداد لاشارة المؤتمر العمالي بالتطوع والتجنيد للكفاح لاسترداد فلسطين المغتصبة ، كان في حقيقته يمثل الرغبة الشعبية والارادة الجماهيرية في المنطقة التى اندفعت تطالب بالمزيد ، ففتح المؤتمر باب التطوع ، وقد بلغ خلال ايام قلائل عدد المتطوعين بعدة الاف مواطن هبوا ملبين الدعوة ، هذا الموقف يذكرني بحادثتين جبارتين تاريخيتين قاما بهما المؤتمر العمالي الاولى عندما رفض عمال ميناء نيويورك تزويد الباخرة العربية كليوباترة بالضروريات اللازمة ، وتوقفت هناك ، واعلن المؤتمر العمالى موقفه من هذا الاجراء الانتقامي بمقاطعة السفن الامريكية ، وشاهد ميناء عدن اروع تظاهرة قومية ، دل على التضامن والقيادة العمالية الواعية وتكاتف العمال ، وبطبيعة الحال نتيجة لموقف العرب وبالدرجة الأولى عمالنا اجبرت امريكا على تزويد احتياجات الباخرة العربية كليو باترة .

ومع فجر الثورة — ثورة اليمن — لم يبخل المؤتمر العمالي ، برجاله وشبابه وعماله فهب مساندا لهذه الثورة التي اعترضتها الصعاب من أول وهلة ، فكان جنود المؤتمر العمالي الذين ارسلهم يزيدون عن عشرة الف متطوع انخرطوا في صفوف الحرس الوطني وابدوا شجاعة نادرة ، ودافعوا بوحي من ضمائرهم واخلاقهم ومبادئهم عن هذه الثورة ، وبذلك قدم المؤتمر العمالي خدمة لاتنسى وعملاً جباراً تاريخيا لا يمحى .

هذين الحدثين الذين اتذكرهما الان والمؤتمر يعلن عن موقفه ، عن تدمير مصالح كل دولة تتدخل لصالح اسرائيل في المنطقة يجعلني اتنفس الصعداء واقول ان الحركة العمالية ما زالت كما عهدناها ، تأخذ زمام المبادرة في الوقت المناسب وحسب ما تراه صالحاً للرأي العام العربي .

الف تحية واجلال لموقف المؤتمر العمالي التاريخي .

اسبوعيات :—

الوحدة الوطنية

كثر الكلام عن الوحدة الوطنية وعرض ، وما علي هنا الا ان ادخل الموضوع دون مقدمات ولا مدخل ، فلا داعي من شرح ضرورات الوحدة الوطنية ، ومقوماتها ، ومرتكزاتها ، واسسها وتركيبها ، فذلك يريد مني الاسترسال « وربنا يعلم هل ذلك ممكن بهذه الصفحة ام المواد فائضه خاصة وصحيفة المستقبل الان لها روادها وكتابها وقرائها » فأقول مقاطعاً مسترسلا دون مقدمات :—

ان الوحدة الوطنية بمعناها الحقيقي تمثل وحده القوى الثوريه والتقدمية ، وهذه القوى تختلف كل واحدة عن الأخرى ويمكن تصنيفها حسب مقتضيات المرحله الراهنة الى فئتين ، قوه لها وزنها وثقلها تقوم باعباء المعركة وتسيرم دفتها وبادرت في هذا المضمار بقيادة العمل المسلح واستمرت فيه تقود وتناضل بخط مستقيم ، هذه الفئه تجمع شباب ثوري مثقف أمن بقضية وطنه عن تعقل وتفكير وليس عن ارتجال ، هذه الفئه وان حصل ما يستجد وما يطرأ عليها ان تضع بعين الاعتبار ان الجماهير هي الرقيبه والساهرة والمحاسبة ..

اما الفته الثانيه فهي تلك التي لم تجد الفرصة السانحة للدخول في المعركة المسلحة وان دخلت في النضال الشعبي ؛ واعطت من تفكيرها الثوري وشبابها ، وتركيبها الطبقي خدمات لايمكن ان تنس او تجاهلها . هذه الفئه تتسلح بالايمان وبالبنية الفكرية ، وبسلامة الاسلوب ومرونته ولديها الامكانيات البشريه التي تطوف في فلكها والتي يمكنها ان تحرك احداثاً لا يستهان بها ..

قلت بأن لدينا قوتان ؛ قوة ملكت زمام الأمور وغيرت مجرى الاحداث ؛ وقوه تحرك الشارع ببطىء وبأسلوبها ولكن افكارها ثورية مستوحاه من التركيبات الطبقية الموجودة في منطقتنا ومن اجل ان يكون المبرر اكثر وضوحاً على ان اضع بعض ما اتصوره كشروط . اوليه لمن يمكنه ان يشكل تلك الوحدة الوطنية

١— لابد ان تضع بعين الاعتبار ان القوى الثورية التقدمية هي تلك التي ترفض الانظمة الرجعية ، وتلفظ الاقطاع والرأسمالية وتضع الاشتراكية العلمية كحل سليم في مجتمع يسوده العدالة والمساواة ..

٢— ان يكون شباب أي فئة قامت بحدث تاريخي وسارت فيه ولديهم التفكير السليم والبيئة الفكرية ، ومخططهم واضح المعالم والاهداف ؛ قائماً على اساس ضد الاستعمار والامبرياليه وركائزهم ..

٣— ان تكون الفئة على درجة من الوعي في الصراع الطبقى ؛ وقائمة على اساس ان ابناء الشعب الكادحين هم اصحاب المصلحة الحقيقة.

٤ — ان يكون هناك منهاج محدد واضح المعالم يجمع كلمتهم ويرسم خططهم وعلى وقعه يسيرون ..

هذه نقاط بسيطة ، اعتبرها شروط لابد منها في طريق تؤدى الى وحدة وطنية ..

وإذا أخذنا تاريخ أي دولة عاشت لحظات موقفنا اثناء معركة التحرير ضد قوى الظلم نجدها حلت خلافاتها ووحدت قواها ، واملنا كبير في ايجاد الحلول السليمة التى ستجنب شعبنا من ويلات انقسامات قد تؤثر على حركته ..

وقد نتسبب في ردود فعل شعبي عنيف ، وما اقس غضبه الشعب وحكمه حين يعلن رأيه ويحدد موقفه ..