حرية .. اشتراكية .. وحدة

المصير

AL-MASEER

أسبوعية سياسية عربية

• العدد العاشر • السبت ٢٠ مـايو ١٩٦٧ •

• الثمن ٢٥ فلسا

- الشعب الذي يدفع الدم ثمناً لحريته قادر على ان يقرر مصير بلاده
- كيف نفهم الوحـــــــــــدة الوطنية ؟
- حزب الرابطة .. ومعسكر الثورة المضاد !
- دور الاندية الرياضية في توعية الشباب
- اتحاد طلبة الجنوب المحتل يعلنون الاضراب

* الجبهـــة القوميـــة تفتـــح جبهـة قتـال فى المنطقة الشرقيـــة *

وزعت **الجبهة القوميـــة** بياناً حول فتح جبهة جديدة في المنطقة الشرقية بحضرموت وقد جاء في البيان ..

ياجماهير شعبنا البطل ..

لقد أنطلقت، ثورة الرابع عشر من اكـــتوبر **١٩٦٣م** .. بقيادة **الجبهة القومية لتحرير الجنوب اليمني المحتل** من قمم جبال ردفان لتقفز بالمعركة قفـزة نوعيـة تدفع بالنضـال الوطني التحرري الى مواقـع اكثر ثورية .. وتوسم ذلـك النضال بوسم الكفاح المسلـح بعـد أن فشلت كل أساليب النضـــال السياسي في تحقيق أهـــداف شعبنا في التحرر والاشتراكية والوحدة .

وجاء في البيان ... أن التمزق الذي يعيشه معسكر الثورة قد أنعش المخططات الاستعمارية والرجعية مفرزاً مناخاً ملائماً لتحرك قوى الثورة المضادة وقدم لها فرصتها الذهبية لأجهاض الثورة والانقضاض على الثوار .. وتصعيـــد حرارة التناقضات الثانوية بينهم وضربهم بالبعض الآخر ، الامر الذي يخدم على المدى البعيد اعداء الشعب من استعمار ورجعية وانتهازية .

ان التآمر الاستعماري الرجعي عـلى ثورة الرابع عشر من اكتوبر لم يقتصر على عدن بل امتد الى حضرموت متمثلا في سلسلة التحركات المريبة الـتي يقوم بها الاستعمار وركائزه من رجعيين وانتهازيين . ومتجسداً في حملات التشكيك الحاقدة التي تستهدف **الجبهة القومية** ورجالها المغاوير . وكافة المناضلين الشرفاء .

ولمواجهة هذا التحرك التآمري الاستعماري الرجعي كان لابد على الجبهة القومية مفجرة ثورة الرابع عشر من اكتـوبر أن تكشف من عملياتهـا العسكرية وان توسع برقعة الثورة لتشمل كافة ساحة الجنوب معلنة بذلك شمول الثورة وتصميمها على بذل المزيد من التضحيات إرتفاعاً بالثورة إلى مستوى تحقيق أهدافها .

وقد صرح البيان « تعلن الجبهة القومية لتحرير الجنوب اليمني المحتل مفجرة ثورة الرابع عشر من اكتوبر إمتداد الثورة المسلحة الى المنطقة الشرقية واستمرارها حتى النصر او الاستشهاد » .

وناشد البيان العمال والفلاحين والطلاب والجنود والمثقفين الثوريين .. بالتعاون مع الجبهة القومية في مسيرتها الثورية بدعمهم المادي والمعنوي .

وأختتم البيان قائلا « اننا ونحن نبدأ الكفاح المسلح في حضرموت نتطلع باهتمام وتفائـــل الى الحوار الجاري حالياً بين الثوار في القاهرة قلب العروبـة النابض .. ذلك الحوار الذي يباركه ويرعاه رئيسنا وقائدنا جمال عبد الناصر وكل الثوريين العرب حول توحيد الثوار ضمن وحدة وطنية سليمة تمثل الأداة الثورية القادرة على انضاج الثورة وتحقيق أهدافهـــا . » ●

عمال محلج لحج يضربون عن العمل !!

نفذ عمال المحلج في لحج اضرابهم العام في يوم ٦٧/٥/١٤م وقاموا بمسيرة كبرى قطعوا فيها حوالي خمسة أميال سيراً على الاقدام بين قرية صبر ومدينة الحوطة هاتفين ومنددين بسقـــوط الاستعمار والرجعية .

وقد شاركت المرأة العاملة لاول مرة في لحج ، العمال من الرجال في تنفيذ ذلك الاضراب وفي القيام بتلك المســيرة ، وذلك احتجاجاً على استمـرار السلطـة الاحتكارية الحاكمة في تجاهلها لمطالبهم .

وهذه هي المرة الثانية التي يقوم فيها جميع عمال المحلج في لحج والذين يربو عددهم على ٣٥٠ عامل وعاملة ، باضراب يشل حركة المحلج ويوقف جميع آلاته ، وذلك بسبب الفصل التعسفي وتدني الاجور وعدم تحديد ساعات العمل ، وعدم حصولهم على المكافأة السنوية والعلاج اللازم .

ففي المرة الاولى قام عمال المحلج لحلج القطن واعـــداده للتصدير الى بريطانيا باضراب في يوم ١ – ٥ – ٦٧ « يوم عيد العمال » أدى الى ايقاف العمل في المصنع نهائياً ، وفي جميـــع محطات وزن القطن .. معلنين بذلك مطالب محددة أملوها شفوياً على مدير المحلج محمد سعيد سبيت وهى تتلخص بالتالي :

المطالب ..

١) رفع الاجور اليومية والتي حدهـــا الاعلى الآن ٤٥٠ فلس للعامل الفني في مدة ١٢ ساعة ، و ٣٠٠ فلس للعامل العادي . وهي أجور لاتتناسب والجهود التي يبذلونها العمال في عملهم اليومي في المحلج .

٢) تحديد ساعات العمل ٨ ساعات بدلاً من ١٢ ساعة .

٣) دفع تكاليف علاج العامـل الذي يتعرض للمرض من جراء الاتربة التي تمتلىء بها رئتيه يومياً أثناء عمله في المحلج .

٤) استمرار دفع اجرة العامل الذى يتغيب عن العمل بسبب المرض .

٥) دفع مكافأة العامل السنوية – « معاش شهر » – عند انتهاء مدة الحلج .

٦) دفع اجرة العامل في ايام العطل الرسمية والاضرابات العامة التي تعلنها الجهات الثورية في الجنوب .

والجدير بالذكر ان محلج القطن في لحج يقع تحت ادارة لجنة الانعاش الزراعي .. ويسمى محلج لجنة الانعاش وهي اللجنة التي أسست عام ١٩٥٤ عند ادخال مشروع القطن بلحج .. والغرض من تأسيسها شراء القطن من المزارعين وحلجه وتسويقه .. ثم دفع الارباح السنوية الى المزارعين في لحج . وقد مضى على تأسيسها حتى الآن حوالي ١٣ سنة لم يستلم المزارعين خلالها سوى بعض من ارباح قطنهم الثلاث سنوات ، بواقع ٩ سنت على الرطـل للرعوي والمالك ، ولا يعرف المزارع حتى الآن عن حسابات اللجنة او سير امورهـا شيء ، بسبب السيطرة المباشرة عليها من قبل السلطات الرجعية العميلة .

وليس غريباً ان يقف عمال المحلج تلك الوقفة الشريفة في المطالبة بحقوقهم المشروعة ، ولابد ان تليها وقفـات مشرفة للكادحين جميعاً .. والذين تنهب خيرات ارضهم وتستنزف دمائهـم وعرقهم لتذهب أموالا خالصة الى جيوب اعرق الجلادين . ●

المؤتمر العالمي يؤيد الجبهة القومية

انعقد المؤتمر العالمي لطلاب العالم في منغوليا .. وقـد حضر هذا المؤتمر عدد كبير من الطلبة العرب ، ومن بينهم طلبة اليمن شمالاً وجنوباً .

وقد اتخذ المؤتمرون قرارات بدعم قضية شعب جنوب اليمن المحتل العادلة .. وذلك بعـــد تدارس قضايا الشعوب المناضلة .

وقـــد كان أبرز القرارات المتخذة بشأن الجنـــوب القرار التالي :

« نؤيد كفاح شعب الجنوب اليمني في الثورة المسلحة بقيادة الجبهة القومية لتحرير جنـــوب اليمن المحتل » .

ولم تكن هذه القرارات الاولى بل اتخذت عدة قرارات من قبل مختلف المنظمات النقابية العمالية والطلابية وغيرها .. قرارات بشأن قضية الشعب المكافح في الجنوب منددة ومستنكرة بأعمـــال الارهاب والقمع الانتهازي الرجعي ووجودهم البغيض .

الجديد في فن الارهاب في بئر أحمد

أقدمت السلطات العقربية في بئر أحمد .. إحدى ولايات الجنوب اليمني المحتـــل .. على أعمال استفزازية ضد المواطنين الشرفاء فهي تطلق الاعـــيرة النارية على منازلهم وتتبع خطوات الشباب بصورة إستفزازية تارة بالتهديد وأخرى بالتنكيل .. الامر الذي خلق جواً مثلبداً بالارهاب والخـــوف والذعر في نفوس الأطفال والنساء والشيوخ .

ونظراً لهذه التصرفات اللا انسانية التى تمارسها السلطات العقربية ضد ابناء المنطقة « منطقة بئر احمد » .

فالشعب في الساحة يلفت نظر الرأي العام المحلي والعربي كله الى هذه التصرفات اللا مسؤولة والتى تتنافى ومقتضيات العدالة وحقوق الانسان .. ويناشدها بوضع حد لكل هذه الاعمال ●

بيان هام

من المنظمات الاجتماعية في الجنوب المحتل

يا شعبنا العظيم ..!

في الوقت الذي كانت المنظمات الاجتماعية تتدارس امكانية الخروج من الوضع الذي كاد يؤدي الى نشوب حرب أهلية في المنطقة يقضي على خيرة شبابها ورجالهـــا وتنسف صرح اقتصادها كما ينسف كل أمل في الانجازات الثورية والمكاسب الشعبية ، في هذه الفترة نرى والحمد لله ان القوى الثورية قد شعرت بخطورة المرحلة فبادرت مشكورة الى دعوة بعضهـــا البعض الى الوحدة الوطنية حقناً للدماء الطـــاهرة وتصعيداً للنضال الموحد من اجل الوصول الى الاهداف الساميـــة التى قامت الثورة من اجلها ، فحددت يوم ١٠ مايو ١٩٦٧م يوم اضراب شامل تأكيدا منها للشعب بأن هـــذا اليوم المشهود يعتبر نقطة تحول صوب الاتجاه الثوري الصحيح والوحـــدة الوطنية المنشودة .

يا ابناء العروبة والاسلام ..

ان الشعب بكل قطاعاته قد استجاب لهذا النداء باضراب شامل معبرا عن ارتياحه بهذه الخطوة الشجاعة والمسؤلة التي ازالت عنه شبح الخوف من نتائج الوضع الذي سبق ذلك الاضراب واعادت اليه الطمأنينة والأمل بمستقبل أفضل للجميع .

ياشعبنا العظيم ..

ان المنظمات الاجتماعية لايسعها امام هذه البادرة الطيبة الا ان تسجل بكل تقدير واعتزاز هـــذا الارتفاع بالمسؤلية الوطنية من قبـــل القوى الثورية في الساحة وفي الوقت نفسه تناشدها بأخلاص ، بالمزيد من الارتفـــاع الى مستوى الاحداث والمسؤلية حتى تصل الى تتويج هذا العمل باللقاء المباشر نحو الوحدة الوطنية السليمة لكي تسير الثورة بخطى ثابتة وقوية نحو الحرية والاستقلال ومن أجـــل بناء الوطن في مرحلة ما بعد الاستقلال .

والله يوفق العاملين الى مافيه خير وصلاح الوطن والامة العربية والاسلامية .

★ جمعية ابناء العواذل الاجتماعية ★ جمعية أبناء الضالـــع التعاونية ✲ جمعية أبناء ميون المتحدة ✲ جمعية ابناء لواء البيضاء ✲ الجمعية التعاونية للمساجد والشئون الدينية ✲ جمعيـــة ابناء الصبيحة الاجتماعية ✲ جمعية ابناء كمران المتحدة ✲ الاتحاد اليافعي ★ نادي الاصلاح العربي ✲ نادى الاخاء والتعاون الاســـلامي

جاراج النور

جاراج أثناس سابقـــاً

لصاحبه : **حسن عبـــدالله موشجي**

يقدم كافة التسهيلات والخدمات ، والخبرة الطويلة .. في :
● تصليـــح وترميم السيارات ● في الغسل والتشحيم ● في الدهان.
زيارة خاطفة لجاراج « النور » تجد العمل باتقان. والاشراف الدائم والمعاملة الحسنة .

المصـــير

رئيس التحرير المسئول :

عبدالله أحمد الحمزي

ص . ب . ٦٠٠

لا تعاد الرسائل بأي حال نشرت ام لم تنشر

باشراف : أسمـــر

دور الاندية الرياضية في توعية الشباب

الاعتقاد السائد في المنطقـــة بأن عدم وجود الممارسة الفعلية لكرة القدم معنـــاه انتهاء دور الأندية الرياضية نتيجة الـــدور التخريبي الذي مابرحت الحكومة تمارسه على الرياضة والرياضيين .. هو في الواقع اعتقاد خاطيء يستهين بالدرجة الاولى بقدرات شبابنا على تحريك أنفسهم في اتجاهات اخرى ليست بالضرورة ان تكون النزول الى الملعب لاظهار مؤهلاتهم الفنية مادام « المخربون » قد تمكنوا ولو جزئياً من شل الحركة الرياضية في المنطقة .

الاندية الرياضيـــة على اختلاف درجاتها وهي تـــؤمن بالرياضة كأخلاق وهي تمارس هذه الاخلاق في ميدان الحب والنبل والتعاون لخلق شباب رياضي يعي واجباته الرياضية والاجتماعيـــة والوطنية وعياً صحيحاً ليكون مواطناً صالحاً يقوم بواجباته على خير قيام .. هذه الاندية عليها ان تبرز هذا المفهوم الى حيز العمل الفعال حتى يكون العمل واضحاً وملموساً. لان مهمة الاندية الرياضية في اعداد كوادر واعية من الشباب هي مسئولية تقع ضمن مهامها .

لذا فانتصار الاندية الرياضية على ممارسة الكرة عند وجودها واللجوء الى الإنكماش وبالتـــالي الركود عندما تختفي فرص الممارسة هذه، هي في الواقع سلبية واضحة ناهيك عن انها عدم تفهم لمعـــنى ممارسة المسئولية الحقة .

« البقية في ص ٧ »

أشكال للذكرى

اشكال وصور نحن مطالبون ان نذكرهم رغم اعمالهم الخبيثة تجاه الرياضة والرياضيين . ونحن عندما نتذكرهم دائماً لا عطفاً ولا حباً لهم وانما لننبذهم كل ما حاولوا الإقتراب من تجمعاتنا الرياضية وحتى لا نعطي لهم فرصاً اخرى ليمارسوا خطواتهم .. من أجـــل زرع الفوضى وخلق القلاقـــل والتلاعب في الحركة الرياضية .

هم ساوموا .. وتلاعبوا وغشوا .. ونحن الرياضيين نراهم ونراهم ولكن دون ان نبدي أدنى شعور بالامتعاض من اعمالهم القذرة هذه .. وكنا بهـــذا نساهم من حيث لا ندري على زرع الفـــوضى مثلهم .

ولكن ..

الثورة الرياضية والتي تواكب ثورتنـــا الكبرى .. ثورة ١٤ اكتوبر ٦٣ الخالدة ستقف بالمرصاد لهذه العينات الرخيصة وستفضح قريباً آلاعيب هذه الاشكال .. ستفضحها اذا ماحاولت الاقتراب من تجمعاتنا الرياضية الشريفة .

كلمتنا

من هنا .. من « المصير » المواكبة للثورة المجيدة .. ثورة ١٤ اكتوبر ٦٣ التي فجرها ثوار هـــذا الجنوب المكافح من قمم جبال ردفان العربيـــة .. هـــذه الثورة التى تزداد على مر الايام تصاعداً وتشتد ضراوة على المستعمرين والعملاء والانتهازيين .

من هنا نبدأ صفحة رياضية جديدة ، تواكب الثورة وتعاهد رجالها على ان تكون ناراً على كل من كانوا السبب في خنق الرياضة وبالتالي شل فعاليتها منذ سنوات عديدة .

صفحتنا الرياضية هذه — دون تحفظ — مع خط الثورة الرياضية التي بدأتها انديتنا الرياضية المتحـــدة منـــذ أشهر والتي استطاعت نتيجة تضامنها ان تحقق مكاسب رياضية كبيرة .. كان يمكن ان تكون اليوم ملموسة لو لم يلعب المسئولون لعبتهم المشهورة في وضع العراقيل والصعوبات امام الاندية الثائرة لتعوق دون وصولها الى تسلم قيـــادة الحركة الرياضية لتؤثر وتتأثر بقضيتنا الاولى في الساحة .

هذا الإجهاض الذي اصيبت به الرياضة تحمله الحكومة لانها كانت وما زالت المسئولة عن كل ما أصاب الرياضة من جمود وتدهور فظيعين .. تحمل الحكومة ومن كان يمثلها في مجلس ادارة جمعيتها الفاشلة .. هذا الجمود والركود الذي فرض على شبابنا الذي لو تحصل الى العنـــاية والاهتمام لخلق الكثير من المنجزات ولاظهر مـــواهب وقدرات فائقة في مجال الرياضة .

ومع سيرنا في خطنا الرياضي الثوري سننهج النقد العنيف الهادف الذي افتقرت اليه الصفحات الرياضية .. فليستعد الرياضيون .. ولتستعد المؤسسات الرياضية منها الحكومية والشعبية لمواجهة نقد جديد يضع الصراحـــة فوق أي اعتبار ويعتبرها العملة الصحيحة الوحيدة التى يمكن ان تتداول في سوق الحقيقة حتى تصفو سمـــاء الرياضة من كل شوائب الماضي ورواسبه لتبقى « الصفوة » التي يمكنها السير بثبات نحو وضع رياضى أفضل .

★ أسمر ★

أضواء

لابد من قاعدة إنطلاقة (أرضية الآيدلوجيا) منها نستخلص مفاهيمنا .. ونرسم خططنا في شتى الحقول والميادين

أبو صلاح

(الحلقة الاولى من الارضية الايدلوجية)

« تأتي قيمة هذه الدراسات في تناولها الجانب النظري لمفهوم حركة التحرر الوطني في ساحة الجنوب وما تستهدفه عبر مراحلها من تغيير سياسي واجتماعي واقتصادي مسلطة الضوء على طريق الثورة وأهدافها التي تنشدها للجماهير الكادحة . هذا في وقت يتأهب فيه الاستعمار لوضع الجنوب على عتبة استقلال شكلي مزيف .

ولكي تكون فائدة هذه الدراسات مكتملة ومبلورة لجماهير الشعب يتحتم على القوى الشابة التقدمية مناقشة هذا الموضوع بعلمية وموضوعية يتحدد على ضوءها رسم أرضية الأيدلوجيا للثورة وتتضح معالم وآفاق الخطوط الثورية التي تسير عليها المعركة الشعبية المسلحة .

وصحيفة « المصير » إسهاماً منها في تحديد اتجاه سليم لمسار الثورة في هذه المرحلة تفتح المجال للحوار الجاد حول هذا الموضوع لاهميته ، أمام كل الاقلام ولمختلف الاتجاهات والاجتهادات ، آملة أن يسهم كل المثقفين والمفكرين من ابناء شعبنا باعتبارهم طلائع هذا الشعب . »

لسنا بحاجة على الإطلاق لوضع أهداف جديدة ، **فميثاق الجبهة القومية الوطني** والذي جاء بمثابة معطية من نضال الشعب .. جاء محدداً ملامح أرضية الثورة ، أخذاً بالنهج العلمي الاشتراكي دليلا نظرياً يساعدنا كبلد متخلف ، على التغلب على مصاعبنا الرهيبة في جميع المجالات والقضايا والتغلب على نسف التركة الاستعمارية جملة وتفصيلا عبر مراحل النضال .

وقد طرح **الميثاق الوطني** قضايا هامة نوجز منها ما يلي على سبيل التذكير ، والمراجعة الهادئة .. والتركيز للمهام الملقاة على عاتق الشعب وطلائع الثورة .

ففي الاقتصاد

أ) التحرر الاقتصادي الكامل من سيطرة الرأس المال الاجنبي المستغل والشركات الاستعمارية الاحتكارية .

ب) إعادة بناء الاقتصاد الوطني على أسس جديدة وسليمة تحقق من خلالها سيطرة الشعب على مصادر الثروة ووسائل الإنتاج .

ج) إعداد وتوجيه كافة الإمكانيات المادية والبشرية والعلمية في هذا السبيل وفق خطة التنمية الاقتصادية والاجتماعية .

في الزراعة

اعادة توزيع المساحات الشاسعة من الأراضي المزروعة التي استولى عليها السلاطين بقوة من الشعب وكذلك المساحات الاخرى من الاراضي الصالحة للزراعة لابد من استغلالها وتوزيعها المعدمين من أفراد الشعب الى جانب إعادة تنظيم الري وتوزيع المياه واقامة السدود وصيانة حقوق المزارعين .

في الصناعة

توصل الميثاق الوطني الى أن السلطة الثورية لابد من ان تمارس دورها كاملا في التخطيط والتنمية من خلال قطاع عام يقود الحياة الاقتصادية ويوجهها .. ومن أبرز الخطوات الهادفة لخلق هذا القطاع العام وتنشيطه قيام جهاز مصرفي يملكه الشعب كي يتولى عملية تمويل المشاريع الصناعية ضمن الخطة الاقتصادية المرسومة .

في المالية

وقف الميثاق بعملية وموضوعية أمام مفهومها لطبيعة الرأسمال ووجدت ان تحرير الرأس المال الوطني من السيطرة الاجنبية .. هدف من اهداف الثورة .. ونصت الاهداف « الى انه لا يمكن أن تعطي للرأسمال الوطني صفة الوطنية الحقيقية إلا بابعاده عن الاستغلالية وباعطائه طابعاً اجتماعياً يخدم حاجات الشعب ومتطلباته » وذلك لابد ان يتحقق من خلال بنك مركزي يملكه الشعب ويقود الحركة المالية في البلاد على أساس مصلحة المجتمع .

في التجارة

تنظيم التجارة سواء كانت خارجية أو داخلية ، استيرادية أو تصديرية ، امر تفرضه خطة التنمية للاقتصاد الوطني من جهة ، وما تتطلبه إيضاً عملية توصيل البضائع التي يحتاجها الشعب بأسعار مناسبة لاتتعارض والدخل الذي يتقاضاه من جهة ثانية ، وان تنظيم ذلك لن يكون إلا بتكوين مؤسسات عامة للاستيراد تشارك فيها الثورة وتشرف عليها وتوجهها لمصلحة الشعب ، ومؤسسات وطنية للتجارة الداخلية تخضع لرقابة الشعب .

في التعليم

الزم **الميثاق** « الثورة ان تعيد تنظيم الحقل التعليمي والتربوي على اسس ثورية علمية تتمشى والاهداف والمباديء التي يناضل الشعب من اجلها ، كما تقع عليها بصورة أساسية وأولية مهمة العمل السريع » بشتى الوسائل لمكافحة الامية في صفوف السكان جميعاً .. وبالذات في القطاع القبلي الذي عزله الاستعمار عن كل اسباب الحياة المتحضرة ولن يكون ذلك الا بوضع مخطط تعليمي شامل يخلق اجيال عربية مؤمنة ولاعداد الكفاءات الفنية والعلمية التي تتطلبها خطط التنمية الاقتصادية وتحتاجها كافة المجالات ومختلف مرافق الحياة .

في الناحية الاجتماعية

جدد **الميثاق** الصيغة الاساسية لطبيعة المجتمع الذي تهدف اليه الثورة الشعبية ؛ فقد جاء فيه « **أن الثورة لا تدفع أفراد الشعب للانتاج بالاجر وانما تجعلهم في الحقيقة ملاكاً لانتاجهم** » .

وأكد ان هذه الصيغة ستظل شعار الثورة في كل مرحلة من مراحلها وفي كل ما تعمله وتطبقة وتخطط له في كل مجالات العلمية .

ان الثورة تهدف بذلك الى تغيير الواقع الإجتماعي المستغل بواقع اجتماعي تقدمي مغاير تماماً ، ليتجه في طريق الإلتزام بالأسس الاشتراكية .

في المسألة الدفاعية

حدد الاداة التي بها يستطيع الشعب حماية هذه الاهداف والدفاع عن مكاسب الثورة ومنجزاتها ، واكد بضرورة بناء جيش قوي يحمي اهداف الشعب ومكاسب الثورة ، بدلاً من الجيش الحامي للسلطة .

واذا كان **الميثاق الوطني** قد حدد ملامح قاعدة الإنطلاق ، فما بقي الا ان يكون هناك اجماعاً شعبياً وقناعة موحدة تلتقي عندها جميع القوى المناضلة وقطاعات الشعب المسحوقة .. متوجهين بعد الخلاص من النظام الكالونيالي في المدينة والأتوقراطي الفردي في الريف نحو تأطير الاقتصاد وتأطير المرافق الاخرى .

آخذين بمعيار القاعدة النظرية الأساسية كمنطلق لكل خطواتنا وترجمتنا وتجسيدنا في جميع الحقول وشتى الميادين .

فطرحنا للافكار التقدمية هنا ليس من قبيل المباهاة والافتخار بقدر ما نريد أن نبلور ونوضح توجه الثورة الايدلوجي ، ومن ثم يكون معيارنا الثوري التقدمي قد تحدد .. وبه وحده نستطيع ان نحكم على العدو والمنحرف والقاصر أيدلوجياً من خلال حركة الديالكتيك .. التراجع عن الأيدلوجية أو التقدم نحوها .. عاملين على التحام العمل بالفكر ، والفكر بالعمل .. وهكذا دواليك .. وهذا يحتاج الى عمل مدروس ومبرمج ، ويحتاج الى مزيد من الوضوح والبلورة . ونكون بهذا قد اكسبنا حركة التحرر الوطني عمقاً واتساعاً .. ومتى بالفعل ما كانت لدينا فكرة عن المستقبل القريب والبعيد ، متى ما تمكنا من تغييره .. ولابد من النظرة الموضوعية لمجتمعنا لكي يمدنا بأسباب النضال .. وليست الطبيعة وليس المجتمع خليطاً يستعصى على الفهم بل ان جميع جوانب الواقع تترابط فيما بينها بروابط ضرورية متبادلة ، كما يجب الاهتمام دائماً بما هو ممكن وما هو غير ممكن ، فأي نظرة أخرى تمسي عبارة عن لعب بالافكار ولاصلة له بالواقع ●

« انتهت الى هنا الحلقة الاولى من (أرضية الايدلوجيا »

باختصار

بقلم
أحمد سعيد

حزب الرابطة .. ومعسكر الثورة المضاد !

* على اثر التحركات الاخيرة والنشاط المستمر والاتصالات الدائمة لرئيس حزب الرابطة ، السيد محمد علي الجفري في بيروت بأكثر من جهة ، وعلى اثر تصريحاته للصحف البيروتية ووكالات الأنباء ، على اثر كل ذلك لابد لنا من وقفة لنتناول في موضوعنا هذا .. مواقف حزب الرابطة حين قيام الثورة الشعبية المسلحة وما بعدها .. ومكان الرابطة من الثوره .

* مما يبدو أن معسكر الثورة المضاد اليوم ينشط ويتكتل بشكل رهيب ويجمع قواه لينقض على معسكر الثورة ، لا في الوطن العربي وحسب ، بل والعالم الثالث بشكل عام الذي يشكل وطننا العربي واحد منه ، واقليمنا اليمني جنوباً وشمالاً ضمنه أيضاً .

* ان ساحتنا اليمنية اليوم تكون حلقة ضمن حلقات الصراع الدائر في العالم والذي تأثرت به ساحتنا تأثراً بالغاً وبكل افرازاته وما ينتج عنه بشكل مباشر .

* **وليس هذا في الواقع بحالنا في ماهية وطبيعة هذا الصراع الذي يعيشه جنوبنا اليمني اليوم ، غير انه يمكننا ان نقول انه يوجد صراع بين قوى الثورة .. والثورة المضادة . ويمكننا فقط ان نحدد اطراف المعسكرين ونركز حديثنا على طرف من الاطراف المضادة لقوى الثورة ، أما** أطراف الثورة المضادة فهي حزب الرابطة وأحزاب عميلة ووسطية زايد بريطانيا كوجود داخل الساحة زايد السعودية زايد الامبريالية العالمية متمثلة في امريكا .

* بعد تحديدنا لاطراف الثورة والثورة المضادة .. يمكننا في هذا الحديث ان نتناول طرف واحد من اطراف الثورة المضادة هو **حزب الرابطة ..**

أولا : لابد لنا من ان نتناول **حزب الرابطة** من خلال ايدلوجيته ومناهجه قبل ان ندخل في مواقفه من الثورة .. **ان ايدلوجية ومناهج حزب الرابطة تكمن في الواقع وترتكز في الاساس على ثلاث نواح اساسية منها :**

١) **نكران يمنية المنطقة .. ووقوفها ضد وحدة التراب اليمني ، وتكريسها وتعميقها روح الانفصال والتجزئة بين ابناء الشعب الواحد والارض الواحدة .. تماماً متمشية مع خط الاستعمار الذي غرس ويغرس روح الانفصال وخلق الحدود السياسية المصطنعة بين اقليم اليمن شمالا وجنوباً .**

٢) **ايمانها القاطع بالسلاطين والتعامل معهم وهي لذلك تحتضن في اطار الحزب سلطان لحج السابق علي عبدالكريم وتتعامل مع بقية السلاطين في المنطقة .**

٣) **ان النضال في نظر ايدلوجية الرابطة هو التفاوض مع العدو بالطرق السليمة وليس محاربته .. لان النضال المسلح في نظر الرابطة يجلب الدمار والخراب للمنطقة .**

هذه النقاط الثلاث تعتبر جزء من اجزاء ايدلوجية الرابطة ومنهجيتها .. وهنا يمكننا الدخول في مواقف الرابطة تجاه الثورة ، ومكان الرابطة من الثورة .

* إذا كانت الرابطة لا تؤمن مطلقاً بوحدة التراب اليمني شمالاً وجنوباً وتقر وتؤكد ضرورة انفصال الجنوب اليمني عن شماله ، فهي لاتؤمن بالمقابل وعلى الإطلاق بوحدة الامة العربية والوطن العربي ككل .

* اذا كانت الرابطة تؤمن بضرورة التعامل مع السلاطين ، وضرورة اشراكهم في حكم الثورة ، واذا كانت الرابطة لا تؤمن بالنضال المسلح ضد الدخيل .. فهي بلاشك لاتؤمن بثورة الشعب وتقف في صف مضاد للثورة واهداف الثورة وهي بذلك تشكل عنصر يحول دون استقلال الشعب استقلالاً حقيقياً ، وتقف في المخطط الاستعماري الرجعي الذي يسعى جاهداً في اجهاض ثورة الشعب .

* اذن فمواقف الرابطة من الثورة كلها تشير منذ بداية الثورة التى قادتها طلائع الشعب الثورية ضد الوجود الإستعماري ، فكانت مواقفها التشكيك في ثورة الشعب ووقوفها موقف المعادي من كفاح الشعب رافضة شعار الكفاح المسلح ، وكون الرابطة لجأت الى مثل هذا التحالف المضاد ، انما كان الهدف من ذلك هو :

١) شعور هذه الجماعات بالإفلاس الجماهيري بعد تخلفهم عن ركب الثورة الشعبية المسلحة .

كل ذلك كان بدافع من بريطانيا والسعودية وامريكا الغرض منه تعدد الفئات ندعي كلها بشرعية تمثيل الشعب ، وأعطي صوراً مشوهة عن نضال الشعب لدول العالم .

ولقد حاولت الرابطة بمختلف الطرق ان تبدو حزباً يناضل من اجل الشعب ولجأت الى عدة أساليب ، فتارة عن طريق التزييف والمغالطة ، وتارة عن طريق بذل المال الذي تمنحه اياها السعودية لشراء انصار لها وتارة عن طريق الإرهاب . فلقد لجأت الرابطة الى قتل الشعب بالجملة في حضرموت حينما نزلت جموع الطلبة وجماهير الشعب تتظاهر وتحتج على مقدم المندوب السامي لحضرموت فما كان من احد اعضاء الرابطة الا ان يقذف بقنبلة على جموع المتظاهرين . كما قام شعبنا في عدن بمظاهرة احتجاج على جريمة قتل ابناء المكاوي ، فقام احد اعضاءها بضرب

(البقية على الصفحة المقابلة)

سيارات برنس ١٥٠٠
PRINCE MOTOR,
JAPAN
تكفل لك توفير أموالك

انيقة .. مريحة .. متينة .. اقتصادية

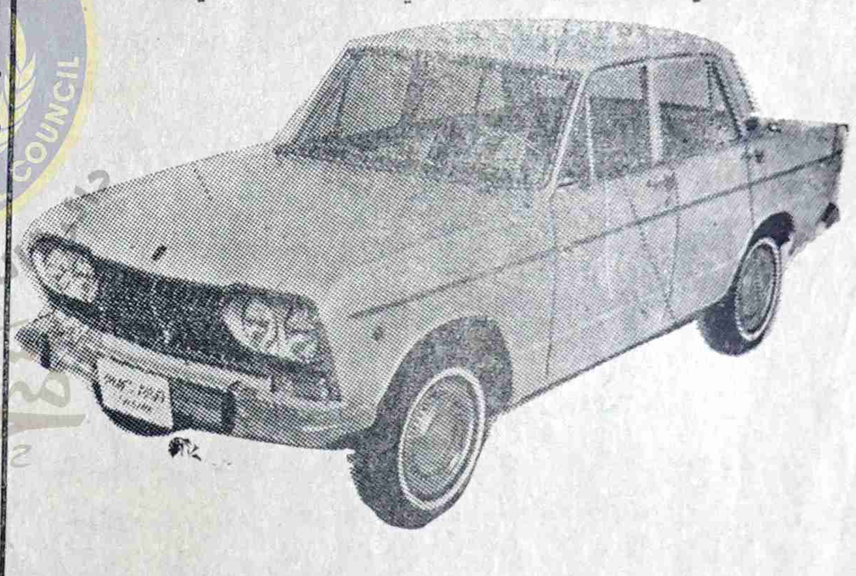

سيارة للركاب قوة ١٥٠٠ سي سي

فهي تستهلك غالوناً واحداً من البترول في كل ٥٥ ميلا سواء في الداخل أو على الطريق الخارجية .

وقد صممت لتعيش سنوات وسنوات ، فهي إذن إدخار ابدي ، وحتى لو أستعملتها في المسالك الوعرة .

وعلاوة على ذلك فأن « برينس ١٥٠٠ » فيها متسع إضافي لأربعة أطفال . ومكان للعفش . وهي خلافا لماتتعرض له غيرها من السيارات الصغيرة ، لاتتأثر مطلقاً بالرياح المعاكسة لأتجاهها ورزينة في سيرها السريع .

من اليوم ..... اشتر « برينس ١٥٠٠ » ولا تترك المعرض إلا وأنت تقودها . ثم لاحظ انك ستوفر الكثير بسببها .

أتصل :

بوكالة برنس للسيارات
لوكيلها السيد عبد الباقي عبد القادر وأولاده
جولة كالتكس - الشيخ عثمان

لماذا الثـــــورة

من مســـــاويء الاستعمار !

بقلم

« ابن رشد »

تزعم الحكومة الاستعمارية البريطانية أحياناً انها عملت على تطوير المنطقة .. فما هي حقيقة هذا التطوير وما هي مراميه ؟ ؟

لقد غزت الامبريالية البريطانية عدن .. ثم وسعت نفوذها لتشمل كل ولايات الجنوب ما عدا يافع العليا مستهدفة من وراء احتلال الولايات الى تكوين حزام حول عدن يحميها من اي غزو قادم من الشمال .. ووضعت حول المنطقة ستاراً حديدياً ليبقيها في عالمها الضيق الذي لا يقوى على طلب المعونة من الخارج أو التأثير بما يجري في العالم من تغيرات وبالرغم من ذلك فان شعبنا استطاع ان يكسر هذا الستار الحديدي وينطلق نحو أبعاد جديدة تعيد له وللأمة العربية مجدها الخالد .

واستغلت الرأسمالية العالمية ظروف المنطقة العربية والاحوال العالمية فقامت بعملية سرقة ، منظمة لأموال الشعب وثرواته واستغلت كل الامتيازات التى استطاعت ان تكفلها بسبب استعمارها للمنطقة . لقد حسنت بريطانيا من الميناء ولكن الغرض الرئيسى من وراء ذلك هو استعماله لتموين السفن البريطانية وتموين الشركات الانجليزية بالأموال الطائلة التي درها عليها الميناء، لان هذه الشركات الانجليزية قد احتكرت كل التجارة أو الملاحة في الميناء ولم تترك الا القليل للشركات الهندوكية وغيرها من الشركات الاجنبية ، بينما ظل الاقتصاد العربي ضعيفاً أمام محاربة هذه الشركات وجبروتها .

وأمام هذا التطوير الذي تزعمه بريطانيا يجب ان نقف لحظة نستكشف فيها حقيقة هذا التطور وأبعاده فلقد شجعت بريطانيا أخيراً الشعب على بناء عمارات جميلة كان الغرض منها فى البداية توفير السكن لعائلات المدنيين والعسكريين الانجليز وأمام الضغط الشعبي اضطرت بريطانيا الى تقديم المساعدات لبعض الآهلين لتطوير مساكنهم وبناء عمارات على نمط حديث . أما في غير هذا المجال فان الاقتصاد الوطني ظل صامداً لم يتطور وصناعة الملح التي كان يمكن ان تستمر وتقوى عملت بريطانيا على اجهاضها ثم موتها ولم يبق لنا اقتصادياً الا الشيء القليل . وأي اقتصادي يستطيع ان يدرك ان هذه العمارات ما لم تجد الصيانة والمحافظة فان طريقها سيكون الإهمال ثم الفناء فمن أين تأتي هذه الاموال وبريطانيا لم تترك مشروعاً يعتمد عليه الشعب .

في الولايات فقد اهملت الحكومة البريطانية المنطقة اهمالاً شديداً وحافظت بواسطة سلاطينها على رقعة الارض المزروعة ولم تعمل على تحسين الإنتاج الزراعي خوفاً من تفتح أي وعي زراعى كما انها شجعت السلاطين على اقتطاع أراض كبيرة لهم حتى تبقي على النظام الاقطاعي الذي يحرم الاغلبية التى يجعلها نهباً لإستغلال القلة .

والمشروع الاخير الذي اقدمت عليه بريطانيا في المنطقة وهو مشروع القطن لم تكن تهدف من ورائه إغراق المنطقة بالمال . ولكن كانت تهدف الى استغلاله لتموين المصانع الانجليزية في لانكشاير وغيرها من المدن الصناعية بعد ان فقدت أسواقها في الهند ومصر والسودان .

أما في الناحية التعليمية فقد ابقت على نظامها التعليمي المتعفن الذي كان الغرض منه اول الامر تخريج دفعات من الكتبة تساهم مع الحكومة الانجليزية لادارة الجهاز الاداري لصالح بريطانيا طبعاً ، ولولا الضغط الشعبي العارم لماتطور التعليم الى حالته الراهنة وبالرغم من ذلك فان وجود مدرسين اجانب كثيرين يعكس تفكير الاستعمار البريطاني الهادف من وراء ذلك الى تشويه التعليم فهؤلاء المعلمين لا يستطيعون معرفة العقلية العربية الراهنة ولايدركون احتياجات الطلبة الاساسية

اما في الناحية الطبية فان عدد العرب ضئيل جداً وعدد المستشفيات في الجنوب محدود والفوضى المستشرية فها مخزية والامكانيات الطبية ضئيلة والديكتاتورية الانجليزية موجودة وعدد الاخصائيين محدود بحيث لايفي بمتطلبات المنطقة ، والحالة الطبية والتعليمية في الولايات اسوأ بكثير منها في عدن وفي بعض الحالات تنقل الحالات المستعصية والمتعسرة في بعض الولايات الى عدن للعلاج وهذا يسبب اجهاداً للمريض وقد يؤدي الى الى وفاته .

والى جانب هذا كله فقد خلق الاستعمار موجة من الذعر بسبب المستقبل فالضمانات الاجتماعية لم تكن موجودة . ولولا الثورة التي اشتعلت في الجنوب لتفاقمت هذه الموجة وسببت انهياراً عصبياً للكثيرين مما يزيد انواع الامراض الموجودة ، مرضاً جديداً .

ولقد عملت بريطانيا على خلق طبقة من المنتفعين لتحل محلها عندما تغادر المنطقة وتنفذ سياستها وتشجيعها كي تثرى على حساب الشعب المضطهد وحاربت بريطانيا كل رأي حر فاقفلت الكثير من الصحف وفرضت على المنطقة جواً من الارهاب السياسي والبوليسي ليمنع المنطقة من الانتفاضة . وبالرغم من ذلك فان رياح الثورة قادمة من كل انحاء العالم استطاعت ان توصل الى عدن وكل هذه المساويء وغيرها كثير لن تستطيع الا الثورة القضاء عليها .

والشعب الذي استطاع ان يحمل شرف النضال الثوري لمدة ثلاث سنوات ونصف حتى الآن قادر على خلق المنجزات العظيمة فوق أرضه كما انه قادر على الوقوف ضد أية محاولات تهدف الى عرقلة جهوده وتطوره .

إن مساويء الاستعمار كثيرة ولقد ذكرنا منها القليل وقد نعود في مقال أخر الى ذكر عدد أخر من هذه المساويء او إلى تفصيل ماذكرناه .

والله ولي التوفيق

ابن رشد

حزب الرابطة .. ومعسكر الثورة المضاد (بقية)

المتظاهرين بالرصاص فردت عليه الجماهير وسحلته في الشوارع .

وهكذا ومن البداية وحزب الرابطة يقف طرفاً مضاداً من ثورة شعبنا ويسعى جاهداً في ربط علاقاته بالاستعمار والسعودية المتآمرة على ثورة شعبنا في الجنوب اليمني المحتل، ولقضايا تحرره من الاستعمار وركائزه من السلاطين . وهكذا تسعى اليوم الرابطة حثيثاً لشل حركة الثورة بتعاونها مع السعودية والسلاطين . ولهذا ليس للرابطة مكان من قضية شعبنا سوى عرقلة واجهاض الثورة .

ولنا عودة في الموضوع . ●

اعـــلان

مطلوب ضابط ليشغل منصب .. مساعد المدير في بنك الجنوب العربي ..

يجب على المتقدم ان يكون من ابناء الجنوب العربي يجيد اللغتين العربية والانجليزية باتقان .. كما وان تكون لديه الخبرة المصرفية الموهلة .

الطلبات تقدم بعرائض .. خطياً الى ص . ب — ٧٠ كريتر عدن — مبينة فيها المؤهلات والخبرة .

أهميـــة الشباب وكيفية تنظيمهم ومجـــالات الاستفـــادة منهـــم

منذ الازل ، وهناك شباب ، شباب في كل مكان وزمان .. ثائر على الاوضـاع ، ناقم على الماضي والتقاليد والمفاهيم ، محاولاً تغييرها بأخرى أفضل وأحسن . وفي محاولاته هذه ينجـح ويفشل .. يحطم تقاليد ومفاهيم بالية غـير مفيدة ليستبدلها بمفاهيم جديدة ثورية .

ولكنه أحياناً يحطم ليبني فشل ويتوه في ضيـاع .. يحطم تقاليد ومفاهيم قديمة ولكنهـــا مفيدة وحكيمة هي عصارة ما جناه الأقدمون ، ليبقى بعدها في ضياع لا يعلم بما يستبدلها .

والشباب في ثورته يتفاعل مع الاحداث يتأثر بها ، ويؤثر فيها ، سريع الالتقاط لكل جديد وغريب وعجيب .

كل هذا لان الشباب هو الحياة .. هو تلك الطاقة الانسانيـــة المتفجرة الخلاقة ، إن أحسن استخدامها ، المدمرة ان أسيء استخدامها .

والانسان دائماً يتغير . ينقلب على أمسه ، محاولاً الوصول الى السعادة . ومنذ عرفت الانسانية المجتمعات ، وهناك مصلحون ، وثوريون وزعماء ، استفادوا من هذه الطاقه الجبارة في الشباب . فلم يقم دين ولامذهب ولاعقيدة ، الا وكان الشباب في طليعـــة المؤيدين وقاعدة النضال . لذا نجد أننا في هـــذا العصر ، في عصر النور والتحليل ، نجد ان كل زعيم وكل حزب وكل منظمة ، تخصص الكثير من الوقت والمال والجهد لإقنـاع جماهير الشباب باعتناق اهدافها والدفاع عنها . وهكذا نجد هذه الاعداد الهائلة من منظمات الشباب المتحمس ، من فرق الكشافة ، الى النـوادي الرياضية الى الكوادر الحزبية .

وان نسينا فلن ننسى ذلك الشباب المتحمس في المانيا النازية ، الذي استطاع هتلر ان يسلب لبهم فكادوا ان يعبدوه وبذلوا الدماء رخيصة في سبيله وسبيل المانيا العظمى التي جعل منها هدفاً لهم . هذا الرجل لم يكسب مثل هذه الجموع بذكاءه الفردي ولبـاقته فحسب ، ولكن بالتنظيم .. بالعمل الجاد لتجنيدهم من اجل هدف ما هدف آمنوا بسمـوه .

لذا فلايمكن لاي تنظيم أن ينجح مطلقاً إذا لم يخصص شباناً مخلصين من افراده يكون كل عملهم هو الانضمام الى كتل الشباب ، الضائع وغير الضائع ، لبث آراء التنظيم والترغيب فيه ورفع شأن أهدافه .

فالشباب هم الشعلة وهم الوقود المحرك لكل تنظيم بهم يحيى وبدونهم يموت .

الهدف لا يكفي . ولكن من غير المعقول أن يلتف الناس حوله ، اذا لم أعمل ليس لاقناعهم بأن يؤمنوا به فقط ، ولكن ليعملوا من أجل نصرته ايضاً .. وطبعاً ليس كل الناس عندهم الاستعداد للعمل من أجل الاهداف والمبادىء التي يؤمنون بها . وهذه ليست خطيئة .. لماذا ؟ لان الافراد يختلفون فيما بينهم .

وهناك أكثر من ظرف واكثر من عامل يوجه حياة الفرد . فأنا مثلا لا أستطيع ان ألوم شابـاً يحمل مسؤولية إعالة عائلة كبيرة إذا تجنب السياسة ، هذا الشخص ليس جباناً ، بل على العكس فهو شجاع والدليل على شجاعته هو قبوله تحمل مسؤولية إعالة هذه العائلة ، ومن يدرى فربما كان في داخله يتحرق شوقاً للاندماج في تيار السياسة ، ولكن ظروفه الخاصة تحول دون ذلك . وسنجد شاباً آخر لا مسؤولية عائلية لديه أو اي التزام آخر ، او ظرف يحول دون خوضه غمار السياسة ، فنجده يندفع فيها عاملا موجهاً كل طاقته في سبيل الهدف الذي آمن به . والناس يقعون بين هذين الشابين .

لنفرض انني مسؤول عن تنظيم ثوري ما ، واعرف مدى أهمية الشباب بالنسبة لتنظيمي ، فماذا أفعل لجذبهم ؟

اولا : علي بالدراسة العلمية لمجتمعي . دراسة مساؤه ومحاسنه ، دراسة هذا المناخ الاجتماعي الذى يعيش فيه الشباب ، حتى تكون لدى فكرة عن هؤلاء الشبـاب الذين أريد تجنيدهم في خدمة هذا الوطن بواسطة هذا التنظيم . وهذه المهمة شاقة ، ولابد لي أن أكون صبوراً متفهماً سموحاً ، وعندي المؤهلات للقيام بهذه الدراسة .

علي ان اعرف تاريخ بلادي ، وحاضرها واتتبع كل ما يحدث فيها وتحليل اسبابه وآثاره ونتائجه خاصة بالنسبة الشباب .

ثانياً : علي القيام بالفحص الشامل لتجمعات الشبـــاب من رياضية ، واجتماعية ، وسياسية ، وطلابية ، وعمالية ، الـــخ .. وسأضع نصب عيني التعرف على اكبر مجموعة من هؤلاء الشباب والتعرف على احوالهم المنزليـة والاجتماعية ، ومستوى تفكيرهم وميولهم . والى جانب ذلك يجب ان أعرف ما الذي جذبهم نحو هذا التجمع او ذاك .. وان كان ما اقوله سهـــلا كتابة ولكنه صعب عند التطبيق لانني لا أستطيـع أن اتغلغل الى عمـــاق الشباب الا إذا كانت عندي القدرة على التقاط المعلومات المفيدة لي من بـين ركام المعلومات الجانبية التي لا أحتاج اليها . سيكون علي أن أكون سريع البديهة حاضر النكته خفيف الظل قادر على كسب الثقة . وكل هذا دون أن أظهر بمظهر المهتم بهـــذه الاشياء . علي أن اقـنع كل من احادثه ان حديثي عفوي وفي نفس الوقت استدرجـه للحديث عن نفســـه ، وعن امانيه واراءه وستصـــدمني الكثير من الاراء الشاذة ، ولكن على ان اتحلى بالحكمة والصبر كي اعرف السر وراء مثل هذه الاراء . وفي نفس الوقت اسقط ارائي ، وافـكـاري في طريق من احادث بحيث اغلفه بها واجعـــله يعيشها ، ويدركها ويفهمها ويقتنع بها دون ان يشعر انني اعني ذلك منذ البداية .

فالناس ، وخاصة الشباب لايريدون ان يغـيروا اراءهم بسهولة ويرفضون في عنـــاد غريب قبـول آراء الغير مهما كانت الحجة قوية . ولـكنهم سيقبلون كل مايوحي اليهم على انه اراءهم الشخصية .

كل يوم سأجد نفسي امام نماذج مختلفة من الشباب اكثر بكثير مما كنت اتوقع . فعلى ان افرز هذه النماذج واضـع كل مجموعة ذات عوامل مشتركة على حدة ، ودراستها بالتفصيل ثم سأرتب هـــذه المجموعات ليس حسب ما اريـــد ولكن حسب قدرتها : فـــلا أتوقع من « ج » مايمكن أن يقوم به « س » ، لكل ظروفه ولكل مجال عمله . ومن هذه المجاميع اجمـع النواة الصلبة لكـــل مجموعة ليدور في فلكها بقية المجموعة . ولكن حذار ان انخدع بالقائلين غير الفاعلـين وحذار ان اهمل قليلي الكلام ومن يغلفهم الحياء في الحديث عن انفسهم بمعـــني آخر ، على ان اكون رجل اجتـــماع وباحث نفساني .

(البقية في العدد القادم)

اشرب كندا دراى المنعشة

بُرتقال

بحجمين : كبير وعادي

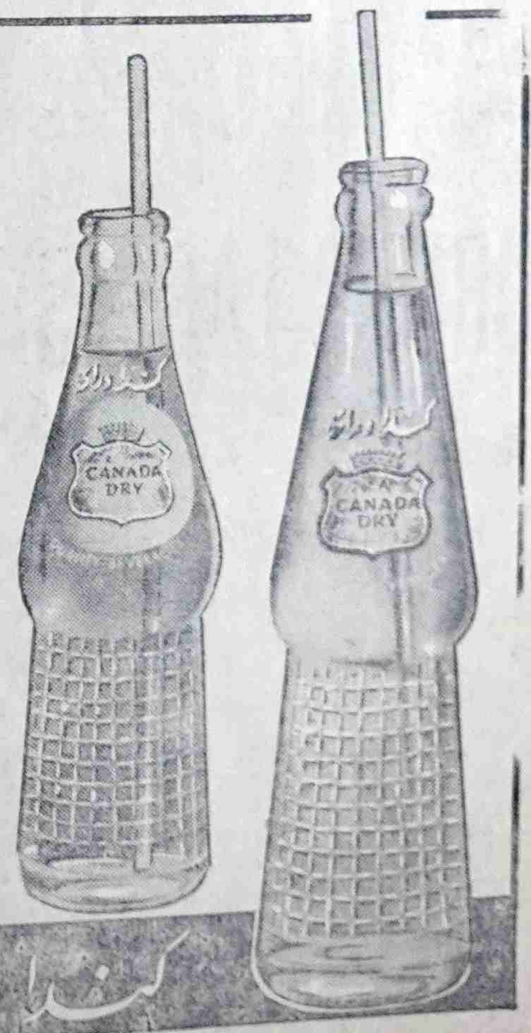

... وأيضًا لذيذة في أيّة مناسبة أثناء الطعام

CANADA DRY

كندا دراى أفضل المرطبات في العالم

بيان من الاتحاد العام لعمال اليمن

حول التدخل الامريكي المباشر على اليمن

ياجماهير شعبنا .

لم يكن غريباً على هذا الشعب الذي دفن الظلم والطغيان في صبيحة السادس والعشرين من سبتمبر ، أن يقف البعض من هذا الشعب موقف اعداء من تلك الانتفاضة التى اجمع الشعب على بذل الدماء منذ عشرات السنين من اجل ان يقيم في هذا الجزء من الوطن العربي الكبير صرحاً شامخاً للحضارة والتقدم وكما ان هذا الشعب بذل الدماء الغالية منذ عشرات السنين بذلها بكل طبقاته وقطاعاته منذ صبيحة السادس والعشرين من سبتمبر بكل سخاء لصد المؤامرات الرجعية والاستعمارية ضد ثورتنا .. ان الدوائر الاستعمارية العالمية ومن ضمنها الامبريالية الامريكية والاستعمار البريطاني في الجنوب والتى تخشى ان تصبح جمهوريتك قاعدة للثورة في الجزيرة العربية تحرق كل ما تبقى لها من نفوذ ومصالح .. هذه الدوائر الاستعمارية لم تصرف نظرها يوما عن محاربتك . فبالامس . ترسل المرتزقة والمتسللين اضرب ثورتك من الحدود واليوم تحاول هذه الدوائر ان تضرب مكاسبك من الداخل .

ياجماهير شعبنا .. من عمال وفلاحين وطلبة ومثقفين ثوريين .

ان ما يشغل بال الرجعية والاستعمار ان تبقى ارضنا قاعدة قوية للحرية والتقدم لذلك فهي وان حاولت من اول يوم لقيام الثورة ان تضرب هذه القاعدة فانها وجدتها محاطة بدرع قوي من ايمان وصلابة هذا الشعب ، تسانده في ذلك الشقيقة الكبرى الجمهورية العربية المتحدة ، وليس خافيا ان هذا الموقف المشرف الذي وقفته الطلائع الثورية في ارض الكنانة والذى تجسد في الدفاع عن مكاسب هذا الشعب جنباً الى جنب مع ابنائه ليس بخافي ان تجعل الدوائر الاستعمارية والرجعية من هذا الموقف الثوري ذريعة لكي تحاك هذه المؤامرات من هذه الدوائر على انجازات هذا الشعب ومكتسباته ، لذلك نرى ان فشلها الذريع للتسلل عبر الحدود حيث وجدت القوات اليمنية والعربية المشتركة تقف شامخة امامها جعلها تحيك المؤامرات للتخريب واشاعة الرعب من الداخل .. فيوم امس الاول قامت زمرة من العملاء الامريكين في محاولة لاشاعة الفوضى والاضطراب الا ان قواتنا اليمنية والعربية المشتركة كانت لهم في المرصاد واحبطت هذه ـ المؤامرة الدنيئة فكشفت عن مصدرها وضربت بيد من حديد على المتلاعبين بمقدرات هذا الشعب .

ياجماهير شعبنا المناضلة.. لقد عبرتم بثورية عن سخطكم واستنكاركم الشديد يوم امس لهذه المؤامرات الاجرامية بمسيرتكم الشعبية الكبرى التي دوى صداها في كل انحاء الجمهورية .

والاتحاد العام لعمال اليمن اذ يستنكر بشدة مثل هذه الاعمال القذرة بحق شعبنا يعلن استعداده التام لتجنيد كل القوى العاملة لحماية ثورة ٢٦ سبتمبر بقيادة المشير السلال .

عاشت ثورتنا بقيادة المشير السلال ـ وعاشت قلعة العروبة بقيادة الرئيس عبد الناصر .

والنصر دوما للشعوب المناضلة

الاتحاد العام لعمال اليمن — تعز

الجمهورية العربية اليمنية

دور الاندية الرياضية (بقية)

ان انديتنا الرياضية وهي تساهم — وهذا اضعف ما يمكنه ان يقال — في خلق شباب واع يرجى منه ان يلعب دوراً فعالا وهو يسير هذه الدروب .. إن انديتنا هذه يجب أن تعطي للجوانب التثقيفية وجوانب التوعية بين افراد النادي باقامة المناقشات الحرة بينهم . كما وان بناء (المكتبات) واعطاء الفرصة لشباب النادي لنهل ما في بطون هذه الكتب من قضايا وطنية وفكرية وقومية ونضالية وعلمية .. هو من صلب مهام هذه الاندية ما دامت تنشد بين صفوفها خلق مواطنين صالحين بكل ما تعني من معان طيبة .

فهل توسع الاندية الرياضية مفهومها الحالي وتتجاوز حدودها الضيقة التي رسمتها الاندية الرياضية لنفسها .؟ هذا دون تفسير دعوتنا قلب الاندية الرياضية الى مؤسسات « وطنية » على طول الخط .

دعوتنا هذه ياسادة ، جاءت لتدفع بالرياضيين الى المشاركة الفعالة في القضية الاولى في الساحة وهي قضية التحرر الوطني . ●

الصفحة الأخيرة

* الشعب الذي يدفع الدم ثمناً لحريته .. قادر ان يقرر مصير بلاده
* ماذا يفهم من خلال التصريحات الرجعية الاستعمارية الامبريالية التالية ؟

● الامر متروك لشعب الجنوب لتقرير مستقبله بنفسه .

« الملك فيصل »

● وضع جميع الوطنيين العرب الذين يقاتلون في سبيل استقلالهم في مغامرة خطيرة اذا ما جعلتهم يظهرون بمظهر المطايا البريطانية .

« المستر براون »
(وزير خارجية بريطانيا)

● ان هدف بريطانيا هو ليس التخلي عن عدن .. وانما ان تترك وراءها حكومة مستقرة ستقدم لها مساعدات اقتصادية !!

« اللورد شاكلتن »

●

في الوقت الذي أقام الملك فيصل المعسكرات وجلب المتدربين العسكريين الامريكيين .. وجند عدداً من المرتزقة .. وفي الوقت الذي يوزع السلاح بكميات هائلة في المنطقة الشرقية .. وفي الوقت الذي يتآمر مع الرجعيين الايرانيين بشأن اجهاض ثورة الشعب في الجنوب اليمني حفاظاً وابقاءاً على المصالح الفيصلية الايرانية البريطانية الامريكية .. وفي الوقت الذي يدعم وجهة نظر موقف السلاطين والمستوزين .. يدلي بكل بجاحة عدم تدخل المناضل جمال عبدالناصر بشأن قضية الشعب في الجنوب .. ويصرح ان تقرير المصير متروك لشعب الجنوب .

ففي الوقت الذي يرى الملك فيصل ضرورة قيام تحالف وثيق على مستوى محلي ، عربي ، دولي من القوى الرجعية والاستعمارية والامبريالية .. يوهم نفسه بعدم شرعية قيام تحالف ثوري يكون على مستوى محلي ، عربي ، دولي يستطيع بالفعل ان يحبط ويسقط مشاريع ومخططات قوى التحالف المضاد .

فعلى فيصل ان يعرف انه بقدر ما توجهه الرجعية والاستعمار والإمبريالية ، بقدر ما تتصلب الحركة الثورية وتهرس جذورها وتحفر طريقها الثوري الشاق نحو الثورات والانتصارات .

= نقول للورد شاكلتن والمستر براون ، ووزير خارجية امريكا .. ان هناك اناساً قد سبقونا في النضال .. وكان تشخيصهم للاستعمار والامبريالية .. انهم نمور من ورق .. ونحن شعب الجنوب اليمني المكافح نعلمها صارحة . صارحة مشحونة بالعمل والتصميم .. اننا بالعنف الثوري لقادرون ان نصل في المستقبل القريب الى نفس ما وصله اليه رفاق الامس .. ولقادرون على تقرير مصير بلادنا طالما قدمنا وسنقدم الدم ثمناً لحرية إنساننا .

● فتحي محمد ●

لكي نفهم القضية

حول الوحدة الوطنية

طرح موضوع الوحدة الوطنية مرات عديدة ومنذ مدة طويلة من الزمن .. حيث اعتبرت الوحدة الوطنية انها خير سبيل يمكن ان يتبعه المناضلون في جنوب اليمن المحتل في توحيد قواهم لمحاربة الاستعمار والرجعية وغيرها من اعداء الثورة .. ولتحقيق أماني جماهير الشعب الكادحة .. **فما هو مفهوم الوحدة الوطنية هذه .؟ وما هي الأسس السليمة التي يمكن ان ترتكز عليها مثل هذه الوحدة لتحقيق الاغراض التي من اجلها نعمل ؟؟**

ولكي نفهم القضية باختصار ، دعونا نطرح معالم الموضوع بايجاز ونركز حول النقاط الرئيسية التالية .

(١) الوحدة الوطنية هي ليست وحدة جميع القوى الموجودة في وطننا ، إذ ان من القوى المتواجدة في الساحة تشكيلات خلقها الاستعمار ودعمها لتنفيذ مخططاته ، مثل هذه التشكيلات .. الفئات الحاكمة وفئات الانتهازيين السياسيين والاحزاب العميلة ، ومثل هذه التشكيلات لايمكن ان نصفها انها قوى وطنية يجب ادراجها في الوحدة الوطنية المزعومة ، لان أهدافها وسلوكها وسياستها معادية للثورة الشعبية المسلحة التى يشتعل نارها اليوم على ساحة الجنوب ..

(٢) الوحدة الوطنية .. في هذه المرحلة من تاريخ نضالنا تعني وحدة القوى الثورية . والقوى الثورية تضم جميع التنظيمات التي تؤمن ايماناً عميقاً وتسعى بكل طاقتها لتصفية الاستعمار بكل مؤسساته ومرتكزاته الرجعية والعميلة ..

* هي القوى التي تؤمن باتباع الاساليب الثورية الفعالة لتحقيق اهداف الشعب .. بما في ذلك الكفاح المسلح كأعلى إسلوب ثوري ..
* القوى الثورية هي التي تؤمن بوحدة التراب اليمني والسعي لتحقيقه على أسس شعبية سليمة كخطوة نحو بناء صرح المجتمع العربي الاشتراكي .
* القوى الثورية في الجنوب التي تؤمن بأن نضال الشعب العربي في الجنوب اليمني المحتل .. هو جزء من نضال الشعب العربي في الوطن العربي لتحقيق الحرية والاشتراكية والوحدة .. وجزء من نضال المعسكر التقدمي العالمي ضد الامبرياليه العالمية .

(٣) من اهم أسس الوحدة الوطنية ان يكون هناك دليل نظري ومنهاج سياسي تسير القوى الوطنية الثورية وفق هذاه في طريق واضح الى الامام .

(٤) في اطار أي وحدة وطنية يجب ان تحدد العلاقات بين القوي الثورية في المراحل الاولى . فبالنسبة للقوى الثورية الموجودة على الجنوب ، هناك تنظيم الجبهة القومية رائدة ثورة الرابع عشر من اكتوبر المسلحة بثقله وبتنظيماته المتشعبة في ساحة الجنوب ، وهناك تنظيمات أخرى لها وجود .

وبحكم الاحتكاك التى تعرضت له أطراف الحركة الوطنية في تاريخها .. فانه من الواجب الابقاء على كيان هذه التنظيمات ضمن إطار الوحدة الوطنية على أن يسري التوحيد على مستويات النشاطات .. وانه لمن المحتم أن تذوب جميع التنظيمات ضمن تنظيم ثوري واحد تدريجياً ومع المعركة شريطة أن يوفر لدينا المناخ المناسب وتسود هذه التنظيمات في خضم النضال التفاهم والاخلاص .

(٥) من أولويات أي وحدة وطنية ان يتم تأسيسها عن طريق التفاهم والاقناع .. لا عن طريق القسر والاكراه . وأي عمل وطني موحد يجب ان يوظف التوظيف التوري الفعلي السليم ..

بدون هذه الاسس لا يمكن لاي وحدة وطنية أن تحقق اغراضها وتلبي متطلبات الجماهير .. ولكن اطار الوحدة الوطنية يصبح حينذاك محتوى للصراعات والتناقضات في الاطار الوحدوي الشكلي .. وتتحول المعركة حينئذ من اتجاه محاربة العدو الى تطاحنات داخلية جانبية . ●

● محمد عبدالعزيز ●

اتحاد طلبة الجنوب يعلنون الاضراب !

* أعلن اتحاد طلبة الجنوب المحتل فرع (لحج) الاضراب لمدة ثلاث أيام ابتداء من يوم السبت ١٢ - ٥ - ٦٧ إلى يوم الاثنين ١٥ - ٥ - ٦٧ وذلك احتجاجاً على تجاهل السلطة المحلية لمطالبهم العادلة والتي تتلخص في التالي :-

١ - قبول بقية الطلبة الذين أنهوا المرحلة الابتدائية للدراسة بعد الظهر في المدرسة المترسطة .

٢ - بناء مدرسة متوسطة جديدة لاستيعاب الطلبة في السنة القادمة .

٣ - ضمان مستقبل طلبة المدرسة المتوسطة جميعاً بقبولهم في المدرسة الثانوية ومركز تدريب المعلمين .

* وبسبب تجاهل السلطة المحلية لمطالب الطلبة العادلة .. ونظراً لاستنفادهم جميع وسائل الاقناع بضرورة تلبية مطالبهم وعدالتها .. فقد أعلن الاضراب واستجاب جميع الطلبة في مدرسة لحج لتنفيذه .

هذا وعلم ان معظم المدرسين والمتمثلين في « نادي المعلمين بلحج » بذلوا مساعي عظيمة في حمل السلطة الحاكمة على تلبية مطالب الطلبة . واخيراً وافق الامير عبدالله علي شقيق السلطان .. على فتح المدرسة المتوسطة بعد الظهر وقبول بقية الطلبة فيها للدراسة ، ولا تزال بقية المطالب قائمة . ●