تحرر اشتراكية وحدة

المصير

AL-MASEER

اسبوعية سياسية عربية • السنه الاولى العدد ٢٧ • السبت ٢٣ سبتمبر ١٩٦٧ • الثمن ٢٥ فلساً

الجبهة القومية تبرق لعبدالناصر للمرة الثالثة

سيادة الرئيس جمال عبدالناصر ،

بعثنا لسيادتكم خلال اسبوعين برقيتين قبل هذه نناشدكم ان تتدخلوا شخصياً لايقاف جهاز الامن العربي التابع للجمهورية العربية المتحدة في تعز باليمن من إرسال القوات التى دربتها من ابناء الجنوب اليمني المحتل بأسم جبهة التحرير والاسلحة الثقيلة والخفيفة لقتال الشعب والجبهة القومية التي تقود الثورة ضد الاستعمار والسلاطين .

قامت هذه القوات باسلحتها الثقيلة بأعتداء جديد خطير على منطقة الضالع التي حررتها الجبهة القومية ولا زال القتال مستمراً منذ خمسة أيام ويتوسع . ونكرر مناشدتنا ان تتدخلوا شخصياً لردع جهاز الامن العربي في تعز وايقاف الحرب الاهلية . الموقف في غاية الخطوره ولن يستفيد من ذلك إلا الاستعمار .

• الجبهة القومية لتحرير الجنوب اليمني المحتل •

• لماذا ترفض الجبهة القومية قبول دعوة الجامعة العربية ؟

• أضواء على آخر تطورات الوضع الثوري في المنطقة

قحطان الشعبي يدلي بتصريح صحفي حول سقوط المنطقة الشرقية

صرح السيد قحطان محمد الشعبي عضو اللجنة التنفيذية للجبهة القومية بان الانتصار العظيم الذي حققته الثورة بقيادة الجبهة القومية من خلال تحريرها لما كانت تسمى بسلطنة القعيطي في حضرموت وسيطرة الجبهة القومية عليها يعتبر نصراً ساحقاً لجماهير شعبنا المناضلة صاحبة المصلحة الحقيقية في الثورة لاسيما إذا عرفنا ان مساحة منطقة القعيطي لاتقل عن نصف مساحة اليمن المحتل ككل وان تعداد سكانها اكثر من ٣٠٠ ألف نسمة .

هذه المنطقة تحوي مدينة المكلا التي تعتبر المدينة الثانية في الجنوب بعد عدن وان ميناء المكلا في هذه المنطقة يعتبر الثاني في الجنوب بعد ميناء عدن .

واكد قحطان الشعبي عضو اللجنة التنفيذية للقيادة العامة للجبهة القومية ان الجبهة قاعدة الثورة في الجنوب كانت تدرك من البداية اهمية هذا الجزء الهام من الجنوب اليمني المحتل ولذلك فقد وضعت له خطة تحرير قائمة بذاتها تتلائم وظروف المنطقة .. فبعد ان انتشر تنظيم الجبهة القومية في كل مدن وقرى وألوية المنطقة ، والتفت الجماهير حوله قامت الجبهة القومية بتكوين تشكيلاتها العسكرية في المنطقة وفي مقدمتها تشكيلات الفدائيين ثم كونت اعضاء التنظيم ورجال القبائل الملتفة حول الجبهة القومية قوة جيش التحرير ولا سيما في لواء حجر ، ومنطقة العكابرة في لواء المكلا ، ومنطقة وادي عمد في لواء دوعن ، ومنطقة ثمود في لواء

المناضل
قحطان الشعبي

شبام .. وشرع فدائيوا الجبهة القومية منذ مدة يهاجمون دار المستشارية البريطانية في المكلا وكذا السلطة العميلة وكل العملاء ثم بدأت فرق جيش التحرير تتحرك بقصد تحرير المنطقة ككل ، فشنت أخيراً فرقة منها هجوماً مركزاً دام اربعة أيام على مراكز السلطة العميلة في لواء حجر ، واضطر نائب اللواء ان يهرب مع بعض جنوده وانظمت بعد ذلك قواته العسكرية الى جيش التحرير وسيطرة الجبهة القومية على اللواء .

وفي شبام قامت قوات الجبهة القومية بالسيطرة على منطقة دمون بعد ان اسقطت الحكم العميل فيها . وفي وادي عمد في لواء دوعن سيطرة فرقة من جيش التحرير التابع للجبهة القومية على المنطقة . وفي منطقة العكابرة في لواء المكلا كانت قوات الجبهة القوميه تتجمع للزحف على المكلا عاصمة المنطقة وتحريرها .. ونتيجة لكل ذلك ولإلتفاف الجماهير حول الجبهة القومية تجاوبت وحدات القوات المسلحة في كل منطقة القعيطي مع رغبات الجماهير بقيادة الجبهة القومية وانظمت الى صف الثورة ، واخيراً تم تحرير المكلا عاصمة هذه المنطقة الواسعة ، وأسقطت الجبهه النظام العميل وحل محله نظام الثورة .

واكد السيد قحطان الشعبي ان نظام السلطة في هذه المنطقة قد اسقط الى غير رجعة وان غالب بن عوض الذي كان مفروضاً كسلطان على هذه المنطقة والذي كان في طريق عودته من السعودية وفي باخرة سعودية خاصة قد اضطر ان يعود من عرض البحر بعد ان عرف ان الجبهة القوميه سيطرة على كل المنطقة .

هذا وقد كونت الجبهة القومية لجنة عليا لادارة شئون المنطقة وتكونت الآن لجان عديدة لادارة شئون الستة الالوية ولجان اخرى للتوعية والارشاد ولجان للحرس الشعبي . واكد ان القيادة العامة للجبهة القومية تعطي اهتماماً بالغاً لهذه المنطقة وترسيخ شئون المنطقة على اسس ثورية كبقية المناطق التى حررتها الجبهة في الجنوب .

واختتم السيد قحطان تصريحه بقوله : اننا لا نستطيع الآن إلا ان نؤكد ان الثورة بقيادة الجبهة القومية تسيطر الآن على سبعين في المائة من اراضي الجنوب وانها سائرة على تحرير ما تبقى من المناطق وهي واثقة من مواصلة الثورة الشعبية المسلحة حتى يتحقق النصر الكامل .

شهيد الوطن المناضل

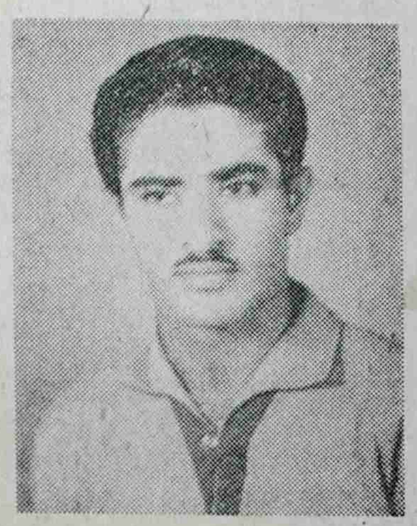

علي محمد الدوح

احد مناضلي الجبهة القومية الذى استشهد اثناء أداءه مهمة من مهماته النضالية في اسقاط النظام العميل في منطقة بير احمد .

وتود هيئة تحرير المصير ان تتقدم بتعازيها الحارة الى اهله وذويه ورفاقه سائلة المولى عز وجل ان يتغمد الفقيد بواسع رحمته ورضوانه .

والى جنة الخلد ياشهيد الواجب ، وانا لله وانا اليه راجعون .

أسبوعيات المصير

يكتبها :

الرقيب العربي

١٤ اكتوبر ٦٣ .. ذكرى عزيزة غالية الى قلوبنا .. ذكرى ميلاد العمل الثوري المسلح المنظم بقيادة الجبهة القومية المفجرة .. القائدة والرائدة لجماهير شعبنا في جنوبنا اليمني المحتل .. فبعد ثلاثة اسابيع من صدور عدد المصير هذا .. سيستقبل شعبنا وكل افراد شعبنا الطيبين العام الخامس من عمر ثورته المجيدة .. العملاقة .. الظافرة .. المديد .

فكيف كون المولود الضعيف الهزيل ليصبح مارداً جباراً يقف امام اعتى جيش نظامي وعملاء جبناء واساتذة الانتهازية مرضى الكراسي والمتهافتون على السلطة باي ثمن . !

تلك قصة طويلة لا يتسع المجال لشرحها في هذه العجالة .. وانما لا بأس من ان اعرضها هنا بأيجاز . !

الواقع ان العمل الثوري المسلح اخذ طريقه الى النور قبل سنة ٦٣ بكثير ولكنه كان عملاً محدوداً وغير منظماً قامت به عناصر ناصرية شريفة وغيرها .. آمنت بأنه لا طريق لهذا الشعب للخلاص من الوضع المتردي الذي يعيش فيه غير طريق الثورة المسلحة .

وكانت حركة القوميين العرب تعد العدة للسير في الطريق ذاته .. وبما ان الوسيلة واحدة والاهداف مشتركة .. فأن حركة القوميين العرب كحركة ثورية – امتد نضالها على مستوى الوطن العربي الكبير – تزخر بالشباب المؤمن المناضل الكفؤ .. قامت بتوحيد تلك المنظمات في تنظيم واحد اطلق عليه « الجبهة القومية لتحرير الجنوب اليمني المحتل » .

ولم يمر وقت طويل حتى اندلعت الشرارة من جبال ردفان الابية بقوة وعنف .. وقيل يومها انه تمرد بسيط لن يلبث ان يخمد وتنطفيء الشرارة . ! ولكنه لا .. لم يكن تمرداً .. انها ثورة هدفها تحرير بلادنا من المستعمر واعادتها بكل ما فيها من خيرات لاصحابها .. لشعبنا في هذا البلد الطيب .

كان الاصنج يومها في حيرة من امره .. يتربع على قمة الهرم في الحركة العمالية .. ولم يستطع رأسه الكبير ان يهضم اسلوب الجبهة القومية الجديد .. الذي يرفض ان يؤمن بأن الحرية يمكن ان تقدم بطبق فضي او ذهبي من قبل وزارة المستعمرات أو الخارجية لشعبنا او لأولئك الذين تخرجوا من نفس المدرسة التى تخرج منها صاحبنا الاصنج السياسي العريق سابقاً وحالياً التي تقول « بخذ ثم طالب » !

ورفض الاصنج بكبرياء وعناد ان يركب القطار ضمن القافلة، قبل ان يجرب حظه مع اسلوب مدرسته ! وكررت المحاولة مع الاصنج دون جدوى .

وبعد مرور وقت طويل ، اكثر من السنتين ، وبعد ان شعر ان شعبنا لم يعد يؤمن بأسلوبه أصر الاصنج وبعناد أيضاً ان يوقف القطار .. ان يركبه ويقوده ! ولكن القطار كان قد تقدم ولم يستطع الاصنج السلحفاة أن يوقف زحفه .. ثم ان القافلة رفضت بأصرار ان تقبل به كأحد أفرادها !

فما كان من الاصنج إلا ان اهتدى الى عملية جهنمية .. تصور انها قد تسعفه وتسعف زعامته .. فتقوده الى قطار القافلة التي رفضته سابقاً ! كون منظمة التحرير من بعض السلاطين ورابطة الجنوب العميلة ثم تقدم من الجهاز العربي في تعز بوسائله الخاصة – الذي كان حينذاك على علاقة طيبة بالجبهة القومية – ليحاول ايقاف القافلة من اجله والعمل على فرض الاصنج على زحفها !

وهكذا كان . !

اما ان يقبل الاصنج الثائر الجديد ضمن القافلة وتقوم جبهة التحرير أو نعلن مراسيم الطلاق .. للعلاقة الطيبة التى كانت تربطنا ببعض .. ذلك ان الشرط الاساسي لضباط الجهاز !! أي ان الوحدة فرضت فرضاً على قاعدة الجبهة القومية التي لم يلبث ان ثارت على تلك الطريقة في فرض الاشياء !

ومن يومها شن ضباط الجهاز العربي حملة ظالمة وسفيهه من اجهزة الإعلام العربية واليمنية ضد هذا التنظيم الثوري الجبهة القومية .. بغية ايقاف القافلة البطلة المقدامة . ولم يكن موقفهم ذاك يخدم سوى الإستعمار وعملاءه ! بل اكثر من ذلك دفعوا بالعناصر التي يؤيدونها الى الإصطدام مع رجال الجبهة القومية البواسل اكثر من مرة !

واليوم ..

وبعد ان حققت مسيرة القافلة .. الجبهة القومية انتصارات عظيمة باهرة .. وهي على ابواب عامها الخامس .. لا شك قد افقدت الإستعمار صوابه .. واولئك الذين لم يؤمنوا يوماً بأن الشعب إذا ما نظم بمقدوره ان يعمل الكثير وجعلته يقر بالامر الواقع .. وبأن الجبهة القومية هي شعب الجنوب كله .. لذا قدر لها البقاء !! وكان من الاجدر بضباط الجهاز العربي ان يقروا هم ايضاً بالأمر الواقع .. وذلك بالكف عن إثارة المتاعب لحركة ثورية كهذه قبل ان يضيف التاريخ صفحة سوداء الى سجلهم غير المشرف في كيفية معاملة الرجال الثوار !

ولا اشك لحظة انه يوم ان يسجل تاريخ ثورتنا العملاقة بقيادة جبهتنا القومية .. سينحني التاريخ إجلالاً واكباراً لهذه الثوره التي بالرغم من العداء الكامل والسافر لها من جانب جميع الحكومات العربية التقدمية منها وغير التقدمية .. فقد استطاعت ان تثبت اقدامها وتفرض وجودها بتحقيق مجموعة من الإنتصارات عظيمة .. وعزاؤها الوحيد ان جماهيرنا العربية على امتداد وطننا العربي الكبير معها .. ترفض ان تهضم نباح السفهاء والحاقدين خدام مصالحهم الذاتية !

وتحية حارة بمناسبة مرور الذكرى الرابعة لثورتنا الظافرة .. للجبهة القومية قيادة وقاعدة .. التمنيات الخالصة لهم بالمزيد من التوفيق والإنتصار على قوى البغي والعدوان من استعمار وانتهازيين نفعيين وعملاء .

وعشتم ذخراً لهذا البلد الطيب وللثورية الصادقة وللعروبة في كل مكان .

● ● ●

انتحار المشير عبدالحكيم عامر بتلك الطريقة المسرحية .. المقصود بها تغطية جريمة اولئك الذين اشتركوا معه في التهيئة لنكسة حرب ٥ يونيو ٦٧ والذين حاولوا بعد ذلك قلب نظام الحكم الثوري في الوطن المصري ! إذ لا يعقل ان يتعاطى المشير في الحمام أو اي مكان آخر الحبوب المخدرة والسامة في الوقت الذي كان فيه تحت إشراف ورقابة كبار اطباء القوات المسلحة !

وبالرغم من كل شيء .. لا يسعنا إلا ان نقول رحمك الله يافقيد العروبة .. فقد اعطيت للثورة الى ما قبل ٥ يونيو ٦٧م اخلاصك وشبابك !

● ● ●

بهذا العدد يدخل مصباح الاخ والزميل عبدالله احمد الحمزي « المصير » شهره السابع .. ونوره لا زال يسطع يبدد الزيف .. الظلام بالحقيقة .. واليوم وذكرى ثورتنا الخامسة على الابواب بقيادة الجبهة القومية .. ينبغي على الاوفياء من ابناء شعبنا ان يقولوا له مبروك .. فقد كان الرجل اول من حمل الرآية .. المصباح .. وأصر ان يحمله في الوقت الذي كانت السلطة تضطهد بعنف كل من يتعاطف ، مجرد تعاطف ، مع الجبهة القومية .. وانطفيء نور المصباح « الانوار » بعد اقل من شهرين من صدورها .

ولم ييأس الرجل .. حمل مصباحاً آخر « المصير » ودافع عن الرآية التي آمن بها .. الجبهة القومية في أقسى الظروف بصبر ورجولة وايمان .

ومبروك مرة أخرى مع التمنيات للمصباح بعمر مديد انشاء الله .

● ● ●

الحملة التطهيرية التي يقودها القائد الرائد السيد الرئيس جمال عبدالناصر على كافة المستويات في ارض الكنانة البطلة ضد الذين باعوا ضمائرهم وعروبتهم بأبخس ثمن لقائدة الثورة المضادة الولايات المتحدة الامريكية كي يتخلصوا من قيادة عبدالناصر الثورية .. التي ما انفكت تقف بالمرصاد في وجه اطماعهم التوسعية لخدمة مصالحهم الذاتية والتي تتنافى والثورية الحقة الصادقة .

ولقد ارتكب هؤلاء الخطايا بأنتهاجهم لمواقف متذبذبة لاتنسجم وخط قيادة عبدالناصر الثورية الواضح .. كانت السبب في توريط عبدالناصر في اكثر من قضية حساسة من قضايا العروبة في اكثر من قطر عربي من وطننا الكبير !

واخيراً كشفوا القناع عن وجوههم وظهر حقدهم الاسود سافراً ودون زيف ضد عبدالناصر وقيادته الثورية الشجاعة في مؤامرتهم الاخيرة لقلب النظام الثوري الذي طالما تطلع اليه العرب بالمساندة والتأييد والمبايعة لكي يصنع لهم فجر حريتهم ووحدتهم الشاملة !

ولا شك ان الثورة الشعبية التى أعادت عبدالناصر الى مركز القيادة من جديد في ٩ يونيو ستكون الدرع الواقي ضد مؤامرات الجبناء لحماية عبدالناصر ونظامه الثوري .

اخبار

الجبهة القومية تعلن استيلائها على السلطة في حضرموت

جماهير شعبنا الباسل المناضل :

بأسم الله .. وبأسم الشعب .. بأسم الثورة تعلن الجبهة القومية لتحرير الجنوب اليمني المحتل وجرة وقائدة ثورة الرابع عشر اكتوبر الظافرة ، استيلائها على السلطة في ما يسمى سابقاً بالدوله القعيطية » من جنوبنا الثائر المنتصر ، وسيطرتها عليها اقتصادياً وسياسياً وعسكرياً .

ان هذا النصر الحاسم يأتي توج نضال شعبنا البطولي بقياده الجبهة القومية في كل شبر من وطننا الحبيب .. وهو نصر حققته قوافل الشهداء الذين قدمتهم الجبهة القومية على مذبح الحرية وفاناً للاستقلال الكامل الناجز . التي استكمالها لتحرير ولايات الجنوب الشرقية بعد ان تمكنت الجبهة القومية من تحرير معظم الولايات العربية .

ان المكاسب الثورية التي حققتها وتحققها الجبهة القومية في مدة النضال انما هي ملك لجميع ابناء هذا الشعب الثائر .. وعلى جميع ابناء الشعب الحرص الشديد على هذه المكاسب وحمايتها والدفاع عنها . ان جماهير الشعب الكادحة صاحبة المصلحة الحقيقية في التغيير الثوري مطالبة اليوم اكثر من أي وقت مضى بالإلتفاف حول الجبهة القومية حتى نتمكن جميعاً من انتزاع حريتنا كاملة غير منقوصة .

ان الجبهة القومية تسجل بكل اعتزاز واكبار موقف القوات المسلحة الوطنية الايجابي الى جانب الثورة . لقد أنشأ الحكم الانجلو سلاطيني السابق الجيوش المحلية لتجعل منها سوطاً يلهب به ظهر شعبنا الباسل ، وأداة قمع وارهاب لزرع الرعب بين المواطنين ، وسوراً مسلحاً يحمي حكمهم الثوري .. ولكن القوات المسلحة الوطنية اثبتت بكل وضوح بأنها لا يتجزأ من هذا الشعب وأنها الحارس اليقظ الامين لأماني شعبنا وطموحاته ، وانها جزء من الثورة الشعبية العارمة وقادة الجبهة القومية . كما تحب الجبهة القومية ان تسجل بكل اعتزاز الموقف الشجاع لجماهير شعبنا الباسلة الى جانب الثورة وتضامنهم بها .

ان الجبهة القومية تحب ان تؤكد لجميع المواطنين اصرارها على حفظ الامن واشاعة الطمأنينة في البلاد .. وتحب ان تطمئن جميع المواطنين على ارواحهم وممتلكاتهم وتناشدهم جميعاً الالتفاف حولها والتعاون معها حقناً للدماء ، وحفظاً للارواح ، ومنعاً للفوضى . وسوف تتعاون الجبهة القومية والقوات المسلحة الوطنية على حفظ الامن والنظام في البلاد ، وسوف تضرب بيد من حديد ودونما رحمة على كل من تسول له نفسه العبث بالنظام والإخلال بالامن . ان الثورة ملك لجميع ابناء شعبنا الثائر وعليهم جميعاً تقع مسؤولية الحفاظ عليها وحمايتها .

ياقبائلنا الباسلة ، ياعمالنا وفلاحينا ، ياطلائعنا الطلابية ، يامثقفينا الثوريين ، ياتجارنا الوطنيين ، ياجماهير شعبنا بمختلف طبقاته وفئاته ..

لقد انتهى الحكم الانجلو سلاطيني الرجعي الذي طالما عانينا منه ، ونحن جميعاً مطالبون بتثبيت وتكريس الوضع الثوري الجديد حتى نستطيع تحقيق اهدافنا في اسرع وقت ممكن . اننا مرتبطون مصيراً ومستقبلاً ببقية اجزاء الجنوب الثائر .. ونحن نتطلع بكل اهتمام الى المحادثات التي تشترك فيها الجبهة القومية في القاهرة ونعلن هنا التزامنا مسبقاً بكل ما يتوصل اليه في هذه المحادثات . ونناشد رئيسنا وحبيبنا جمال عبدالناصر ان يتدخل شخصياً فيها نظراً لما نكنه له من تقدير واعجاب .

لقد انتهى العهد الذي كان السلاطين فيه يتوارثوننا أباً عن جد ، واصبحنا شعباً حراً يملك زمام اموره بيده بقيادة طلائعنا الثورية في الجبهة القومية التي تضم مختلف قطاعات الشعب من قبائل وحضر ، وعسكريين ومدنيين ، ففيها القبلي والموظف والعامل والفلاح والطالب ، الخ . وحولها تلتف كل جماهير شعبنا الكادحة وقد شكلت لجنة شعبية عليا لإدارة شؤون البلاد بطريقة مؤقتة حتى تتشكل حكومة مركزية واحدة للجنوب كله كما ان المرافق العامة ستستمر في أداء عملها الإعتيادي لتسيير الخدمات العامة والإحتفاظ بحقوق رجال الخدمة المدنية والعسكرية .

ان الوضع الثوري الجديد يطرح عدة قضايا هامة علينا جميعاً المساهمة الجدية في التعاون على حلها . والله اكبر والنصر دائماً للمناضلين الشرفاء .

صادر عن :

الجبهة القومية
لتحرير الجنوب اليمني المحتل
حضرموت

● القوات المسلحة بحضرموت ●

تعلن تأييدها الكامل للجبهة القومية

ياجماهير شعبنا المناضل :

نظراً لما تمر به المنطقة الآن من حوادث كانت من اسبابها الاساسية هو تقدم البلاد تدريجياً الى الإستقلال وقد جاءت عدة عوامل داخل المنطقة وخارجها اثرت تأثيراً عميقاً في توتر بعض حالات صراعية بالمنطقة لايستفيد منها إلا الاستعمار الذي سعى جاهداً في بثها ووجود تكوينها ، وقد حاولت القوات المسلحة خلال الايام المنصرمة على ان تتدخل مباشرة بالطرق السلمية وذلك لعدم دفع البلاد مستقبلاً الى حرب اهلية يفقد فيها السيطرة على الامن والنظام وارواح الناس وممتلكاتهم وايماناً منا بمبدأ « الشعب يحكم نفسه بنفسه » ضمن قرارات هيئة الامم المتحدة وقد تقدمت القيادة المحلية للجبهة القومية بحضرموت وطالبت الدولة هنا بتسليم الامور والسير بالبلاد في سبيل استقرار حكم شعبي ديمقراطي يتدعم على روح ومبادىء قرارات هيئة الامم المتحدة . وقد جرت المفاوضة عدة أيام وبصورة علنية مع الجهات الادارية والجبهة القومية وكنا بنيتنا أن نجد من ينازع هذه الجبهة أو يتقدم للمفاوضة ولكن لم يكن شيئاً من هذا وقد استمرت المحادثات أياماً كنا حريصين خلالها على عدم التسرع من جهة ونحن مؤمنين من جهة أخرى ان الشعب هو المسيطر على الموقف .

وبناءاً عليه تكفلت القوات المسلحة بحفظ الامن والنظام ضمن اطار النظام الشعبي الجديد بقيادة الجبهة القومية وذلك لتجنيب البلاد تكرار ماحدث في المناطق المجاورة من فوضى وسلب وسفك دماء بطرق لا مبرر لها ونبدي استعدادنا الكامل للتعاون مع النظام الجديد واننا على يقين ان هذا سيكون بداية خير لعمل جدي فعلي لصالح الوطن حضرموت خاصة والجنوب عامة . وبما اننا حريصين أيضاً على ان يعيش افراد الشعب في امان واستقرار وطمأنينة على ارواحهم وممتلكاتهم فقد كلفنا انفسنا حفظ الامن في المناطق ونرجو مخلصين ان يقدر كل فرد من هذا الشعب مسؤوليته كاملة وبصورة يعود فيها النفع العام للجنوب على يد ابنائه المخلصين .

ان القوات المسلحة بكامل قطاعاتها تهيب بثوار الجنوب عامة ان يقدروا المواقف الحرجة التي تمر بها المنطقة الآن طالما وان هناك مساعي تبذل بواسطة رائد العروبة الرئيس جمال عبدالناصر في التوفيق بين كافة الفئات الوطنية الذين كسبوا الثورة بطولات فائقة خلدها لهم تاريخ العروبة والوطنية ، واننا يجب ان نقدم جميعاً وبيد واحدة لاصلاح هذا الوطن والسير به في ركاب الحرية المنشودة .

وفقنا الله لما فيه صالح البلاد والعباد .

القوات المسلحة
بحضرموت

بلدية عدن

اعلان الى ملاك المنازل واصحاب الممتلكات وغيرهم

ادارة أمين المال البلدي
كريتر
عدن
١٠ سبتمبر ١٩٦٧

ليكن معلوما لجميع افراد الجمهور ان الضرائب على الممتلكات التي تجبى عليها الضرائب في مدينة عدن للسنة التالية على اساس ٢٠ ٪ من التثمين المقرر على الضريبة سيبدأ من ١ أكتوبر ١٩٦٧ وطبقا للمادة ٥٩ (١) من القانون البلدي فقد حدد المجلس البلدي تاريخ دفع مثل هذه الضرائب ضمن الفترة القانونية لشهر و ١٤ يوماً أي الى نوفمبر ١٩٦٧ وعليه نذكر دافعي الضرائب المستحقة على ممتلكاتهم ضمن الفترة الموضحة اعلاه .

وفي الحالات القصوى وعند تقديم طلب الى صاحب التوقيع فسيسمح بالدفع في ميعاد اقصاة ٣١ ديسمبر ١٩٦٧ حسب اختيار الموقع أدناه .

وفي حالة العجز عن مراعاة المتطلبات اعلاه فستنفذ بلدية عدن جباية الربح بنسبة ١/١ ٪ في الشهر كما هو منصوص علية بموجب المادة ٢٨ من القانون السالف الذكر ابتداء من ١ يناير ١٩٦٨ والمرجو من دافعي الضرائب عدم تأخير دفع الضرائب المستحقة عليهم وذلك لتفادي تنفيذ القانون ولكي لايكونوا عرضة لاي مضايقة او احراج .

بوبكر شيخ محمود عراقي
أمين المال البلدي

ملحوظة .

ستقوم ادارة امين المال البلدي بالرد على أية استفسارات من قبل دافعي الضرائب .

الاعلان في « المصير »
يفيد البائع والمستهلك

أضواء

على آخر تطورات الوضع الثوري في المنطقة

إن النظام الإستعماري الرجعي في منطقة الجنوب اليمني المحتل الذي مثل تحالف السلاطين والاستعمار البريطاني والفئات المنتفعة الاجنبية منها والمحلية ، هذا النظام يتهاوى الآن ويتساقط أمام تصاعد النضال الثوري الجماهيري بقيادة الجبهة القومية .

وشعبنا العربي في الجنوب اليمني المحتل الذي مارس مختلف اساليب النضال ضد الوجود الانجلو سلاطيني وواجه القوات البريطانية الغاشمة ، اتخذ من الكفاح المسلح اسلوباً ثورياً لإسقاط هذا التحالف الاستعماري الرجعي وهدم مرتكزاته الاساسية لخلق بناء بديل ومغاير .

وعن طريق العنف الثوري خلقت الجبهة القومية حركة جماهيرية ثورية واسعة شملت مختلف مناطق الجنوب اليمني .. وأصبح هناك طريقان لا ثالث لهما : اما طريق الثورة الشعبية المسلحة حتى تكنس النظام الاستعماري الرجعي وتهدم وجوده ، أو طريق الثورة المضادة المتمثلة في الإلتقاء مع الإستعمار في منتصف الطريق والتوجه نحو التفاوض والتسويات السياسية .

وليس غريباً أن تواجه الثورة المسلحة بقيادة الجبهة القومية الصعاب والمتاعب والعراقيل .. تعترض طريق النضال الشعبي الشاق ولكن قدرة شعبنا على الصمود امام كل هذه الصعاب بالمزيد من التضحية والبذل الذين لا حدود لهما اسقط كل المخططات الاستعمارية المتمثلة في :

١) منح الاستقلال للسلاطين وحدهم .

٢) اعطاء الإستقلال للسلاطين مع بعض العناصر الوطنية وما اسموه تشكيل حكومة ذات قاعدة عريضة .

٣) تسليم الحكم للجيش الاتحادي .

٤) تسليم السلطة للوطنيين مقابل ضمانات المصالح البريطانية وخاصة الاقتصادية منها .

وما تهدف اليه المخططات البريطانية هذه هو ان يكون لبريطانيا علاقة نفوذ ووجود مع حكومة الاستقلال ، اما من خلال الوجود السلاطيني النسبي او من خلال عناصر بديلة . ذلك لان السلاطين شكلوا القواعد الاساسية للحكم الاستعماري وادوات حربه واستغلاله وقمعه ، لجماعات القبائل والفلاحين المتمردة على السيطرة والاستغلال البريطاني .

وانطلاقاً من هذه الاهداف البريطانية دأبت بريطانيا على اتخاذ شتى الاساليب المراوغة لتستقر عند صيغة سياسية تستطيع من خلالها ان تنهي الكفاح الشعبي المسلح قبل تمكينه من تصفية المصالح الاستعمارية الرجعية العسكرية منها والسياسية والاقتصادية .

لذلك كان على الثورة بقيادة الجبهة القومية ان تبادر الى احباط هذه المخططات الاستعمارية ..

• لماذا الجبهة القومية ترفض

• الجبهة القومية تؤكد تصميم الش

صعدت النضال الثوري المسلح ليشمل الساحة كلها بما فيها المنطقة الشرقية (حضرموت والمهرة) وحركت جماهير الشعب نحو تقويض السلطة المحلية والسيطرة على المناطق وتحريرها وفي الوقت نفسه حققت التحام العناصر الثورية في قطاع الضباط والجنود الاحرار مع جيش التحرير والعصائل الفدائية كما تمت تحالف العمال والفلاحين والمثقفين الثوريين .

ان العمل الثوري الناجح الذي تقوده الجبهة القومية يهدف الى تحقيق الاهداف التالية :

١) اسقاط الحكم الاستعماري السلاطيني .

٢) هدم الانظمة السياسية والعسكرية والاقتصادية التي كرسها الاستعمار البريطاني والامبريالية العالمية في الحفاظ على مصالحها الاقتصادية وسيطرتها على المنطقة .

٣) بناء الاجهزة الثورية من خلال النضال الشعبي الواسع ودفع الجماهير المسحوقة لتحقيق طموحاتها المشروعة .

لقد كان هدف بريطانيا في الاشتراك في العدوان الاخير بالتعاون مع الامبريالية العالمية ، هو ضرب حركة الثورة العربية وانهائها ، وكانت بريطانيا تهدف الى تصفية ثورة الجنوب اليمني من خلال ضرب القواعد العربية الثورية لذلك بادر الاستعمار بعد النكسة الى فرض مخطط قديم لايجاد تسوية سياسية تمكنه من الإبقاء على مصالحه الاقتصادية في المنطقة وذلك عن طريق العودة مجدداً الى تشكيل حكومة وطنية شكلية تضم عناصر وطنية اضافة الى بعض عناصر السلاطين الرجعيين الذين اسقطهم الشعب ، ولم يكن جيداً على الثورة ان تستغل بريطانيا وامريكا ظروف النكسة وتستخدم اللجنة الدولية الخاصة بعدن والجنوب اليمني لمعاودة فتح حوار بين الوطنيين من جهة وبين الاستعمار البريطاني والسلاطين من جهة أخرى متجاهلة نصوص قرارات الامم المتحد والتي التزمت بها البعثة الدولية عند مجيئها الى عدن في ابريل الماضي وكانت سبب انسحابها وهذا دليل آخر يؤكد ماهية دور الامم المتحدة وقدرة الإمبريالية العالمية على السيطرة عليها .

لهذا اتخذت الجبهة القومية من اللجنة الدولية التى عادت لتباشر عملها في جنيف باللقاء مع السلاطين ، اتخذت موقف المقاطعة انسجاماً مع موقفها السابق وهو :

١) ان قرارات الامم المتحد لا تمثل إلا حداً أدنى من مطالب الشعب الاساسية في عام ١٩٦٥م

٢) انه عبر النضال الشعبي المسلح يتحقق للشعب كل منجزاته وغاياته في التحرر الكامل دون أية شروط أو مساومات .

وعبر دروس النكسة العربية آمنت الجبهة القومية بقدرة

عقد ممثلا الجبهة القومية لتحرير الجنوب اليمني المحتل مؤتمراً صحفياً في اوائل الشهر الحالي « سبتمبر » عند عروجهما في زيارة قصيرة لبيروت « لبنان » لشرح آخر تطورات الوضع الثوري في المنطقة .

هذا وقد رفض ممثلا الجبهة القومية اجراء مباحثات مع البعثة الدولية للأمم المتحدة الخاصة بعدن والجنوب والتعاون معها عند وصولها قادمة من جنيف .. وكانت البعثة الدولية قد اجرت في جنيف مباحثات مع اعضاء الحكومة الاتحادية وبعض رجالات الهيئات السياسية .

وقد طرح ممثلا الجبهة القومية جعفر عوض وعبدالله الخامري رأي الجبهة القومية في البعثة الدولية وعدم مقابلتها .. « اننا نعتبر البعثة الدولية قد أصبحت متحيزة للاستعمار البريطاني ولا نوافق على مقابلتها » ولهذا اتخذت الجبهة القومية موقفها من البعثة التي عادت لتباشر عملها في جنيف اللقاء مع السلاطين .. موقف المقاطعة انسجاماً مع موقف الجبهة القومية السابق .. وهذا يعني تجاهلاً لنصوص قرارات الامم المتحدة التي التزمت بها البعثة الدولية عند قدومها الى عدن في ابريل الماضي .. وكان سبباً في انسحابها من هناك (عدن) في ذلك الوقت » .

• التحول الخطير •

ولكن ما هي أسباب هذا التحول المغاير لموقف البعثة الدولية من زيارتها لعدن في ابريل الماضي ؟

فقد رفضت البعثة الاجتماع بأعضاء حكومة الاتحاد حتى في حفل غداء للتعارف كان قد دعا اليه المندوب السامي البريطاني السابق وللجمع بين اعضاء البعثة الثلاثية وحكومة الاتحاد بصورة غير رسمية .

وموقفها الثاني المناهض لموقفها في جنيف .. فقد رفضت البعثة تلبية دعوة اخرى لتناول الغداء في دار الضيافة بالاتحاد والاجتماع بأعضاء حكومة الاتحاد حينذاك .. وتصريحات اخرى مماثلة .. تصريح رئيس البعثة الدكتور جريرو نذكر على سبيل المثال لا الحصر ما جاء فيه بالنص :

« ان البعثة لن تتصل بحكومة الاتحاد .. وستكتفي بممثل الحكومة البريطانية بصفتها الدولة المهيمنة على الامور في الجنوب ، كما جاء في قرارات الامم المتحدة الخاصة بهذه المنطقة » .

* واسباب هذا التحول المفاجيء جاء ذكره على لسان السيد جعفر عوض في المؤتمر الصحفي :

« هذا التحول يؤكد قدرة الامبريالية العالمية في السيطرة على الامم المتحدة » .

واسهاماً من هيئة تحرير « المصير » ولأهمية هذا البيان السياسي الهام في شرح تطورات وضعنا الثوري .. تنشره بالنص .. وليساعد ثانياً على تبديد وتعرية المفاهيم الخاطئة عند بعض الناس وهم والحمد لله قليلون .. والذين يحاولون طمس الحقيقة .. حقيقة وجود الجبهة القومية كتنظيم ثوري عقائدي زحف بكل ثقله العسكري والسياسي على الريف واسقط من مجموعة الـ ١٧ اثنى عشر منطقة واحدة بعد اخرى ورابعة بعد ثالثة كأوراق الخريف .. ولا زالت لمسيرة الشعبية بقيادة الجبهة القومية تسير بقوة وايمان عظيمين لتطمس معالم الظلم والحكم البائد .. لتبني وتشيد عليها صرح الحياة الحرة الكريمة القائمة على التقدم والاشتراكية . واليك .. عزيزي القارىء .. هذا البيان :

« المصير ص ٤ »

الجماهير التي لا حدود لها على اسقاط كل الأنظمة الإستعمارية والرجعية وقد بادرت الجبهة القومية باسقاط الانظمة الادارية في معظم مناطق الجنوب وتم إحتلال المناطق التالية التى تعتبر الآن محررة :

الضالع ، الشعيب ، المفلحي ، لحج ، الحواشب ، العواذل ، دثينه ، يافع السفلى ، يافع العليا والعلوي .

وقد سارت عملية تحرير المناطق بالشكل التالي :

• الضالع •

فى ٢٠ يونيه الماضي تحرك جيش التحرير الشعبي من مواقعه في الجبال وزحف على مدينة الضالع حيث حركت التنظيمات الشعبية في الداخل المظاهرات الشعبية حين وصول جيش التحرير على مشارف المدينة التحم الجيش والشعب وتوجهوا نحو قصر الامير العميل شعفل بن علي .. واقاموا حصاراً حوله وقد استسلم حراس القصر أولاً ثم اقتحمت اللجنة الثورية برئاسة « **علي عنتر** » القصر وطلبت من الامير

لبعثة الدولية ؟

باقي المناطق المحتلة

الاستسلام وبعد لحظات ظهر الامير وخلع عمامته دليلاً على استسلامه وتنازله عن الامارة ، وقد قدمت اللجنة له :

١– توقيع وثيقة تنحيته عن الامارة .

٢– سحب عضوية امارة الضالع في حكومة الاتحاد المزيف .

وبعد ان وقع على هذه الوثائق أُبلغ بأنه سيظل حبيس قصره ، ثم خرجت اللجنة واتجهت الى دار المستشار البريطاني وأبلغته قرار طرده من الامارة وحملته قيداً كان موضوعاً على قدمي أحد المناضلين وسلمته رسالة شفوية الى المندوب السامي البريطاني تبلغه بأن يعيد هذا القيد الى بريطانيا لانه لم يعد يصلح لانسان القرن العشرين .

وهذه صورة مختصرة لاسقاط النظام الرجعي في الضالع حيث ان الحكام لم يبدو أية مقاومة .

ونذكر هنا صورة أخرى لاسقاط نظام رجعي آخر قاوم زحف الجماهير للاستيلاء على السلطة في :

• مشيخة المفلحي •

توجه جيش التحرير نحو مشيخة المفلحي والتحم بجماهير الشعب نحو دور الحكومة في المشيخة والتي تقع على جبل وهي محصنة ومزودة بالأسلحة الثقيلة .. رقد تحرك الجيش الشعبي في عملية عسكرية لتطويق الدور واقتحامها وقد قصف جيش التحرير مقر العميل قاسم عبد الرحمن المفلحي بالمدافع ولكنه قاوم زحف الجماهير واستمرت المعركة عدة ساعات منتظر وصول نجدة بريطانية له ولكنه في النهاية استسلم فأعتقله رجال جيش التحرير وأخذوه الى مكان ما وفي الوقت ذاته قامت اللجنة الثورية بالإستيلاء على مباني الحكومة ونظمت تسيير شؤون المواطنين .

وبعد ان سارت عملية تحرير الضالع والشعيب بنجاح تام حركت فصائل جيش التحرير الشعب وفرق المليشيا عدة مناطق لإسقاط الانظمة الرجعية معتمدة في عملياتها على هذه الجماهير الواسعة .. وهكذا تمت تحرير المناطق التي ذكرناها في السابق .. وأثناء القيام بهذه العمليات اعتقل عدد كبير من العناصر الرجعية من بينها :

الشيخ علي عاطف الكلدي وابنه ، نائب سلطنة يافع السفلى ورئيس حكومة الاتحاد المزيف .

فضل بن محسن ، نائب سلطنة الحواشب .

كما جرح أو قتل عدد آخر من بينهم :

السلطان احمد بن عبدالله الفضلي ، النائب عبدالله بن حسين العوذلي .

• تكثيف المقاومة الشعبية في المدينة •

أما بالنسبة لمدينة عدن حيث انسحبت القوات البريطانية التي كانت ترابط في سائر مناطق الجنوب اليمني .. فقد وجه النضال الشعبي الى ضرب القواعد العسكرية والثكنات والمطار الحربي وأبراج الحراسة المنتشرة وذلك عن طريق تصعيد المقاومة الشعبية . وقد ضرب بالفعل المطار الحربي بخور مكسر في الساعة ٥ صباح يوم ١٠/٨ بمدافع الهاون عيار ٨٠ ملمميتر أدى الى تحطيم عدد من الطائرات الرابضة في المطار كما ضرب مقر المندوب السامي في (التواهي) .

وبالمقابل فهناك عمل شعبي واسع اتخذ طابع العصيان المدني ورفض دفع الرسوم والضرائب الحكومية .

أما في حضرموت فقد بدأ بالفعل النضال المسلح كأسلوب ثوري الى جانب النضالات السياسية والإقتصادية والثقافية وهناك خطة تصعيد لهذه النضالات حتى تشمل الثورة سائر منطقة الجنوب اليمني .

وهكذا يسير الزحف الشعبي نحو تحقيق تحرير كل شبر في ارض الجنوب اليمني مع استعداد كامل وتحت أية ظروف لحرب شعبية طويلة الامد .

من ذلك كله يتضح ان الثورة وقد حققت جزءاً من مخططاتها أرست بالفعل قواعد شعبية للنضال الشعبي وذلك :

١) بايجاد سلطة شعبية بديلة منبثقة عن الجماهير تتولى الادارة وتسهل امور الشعب الضرورية .

٢) تشكيل لجان ثورية وحرس وأمن شعبي لكل منطقة يقوم بحماية المكاسب التي يحققها الشعب في نضاله المتصاعد .

٣) التعبئة الشعبية الشاملة والمستمرة والاعداد الكامل لمقاومة أية محاولات عدوانية استعمارية جديدة .

ان الثورة في الجنوب اليمني المحتل بقيادة الجبهة القومية تسير قدماً نحو تحقيق اهداف الشعب الاساسية في هذه المرحلة من النضال الثوري المتمثلة في ..

التحرر السياسي والعسكري والإقتصادي المتكامل ولن تقبل الثورة بأية حلول أو تسويات سياسية تستهدف اعطاء صيغة تحرر وطني شكلي تبقى السيطرة الاستعمارية الاقتصادية .. وبالتالي اعادة السيطرة الامبريالية المتمثلة في الاستعمار الجديد .

جعفر عوض

عبدالله الخامري

(موفدا الجبهة القومية لتحرير الجنوب اليمني المحتل)

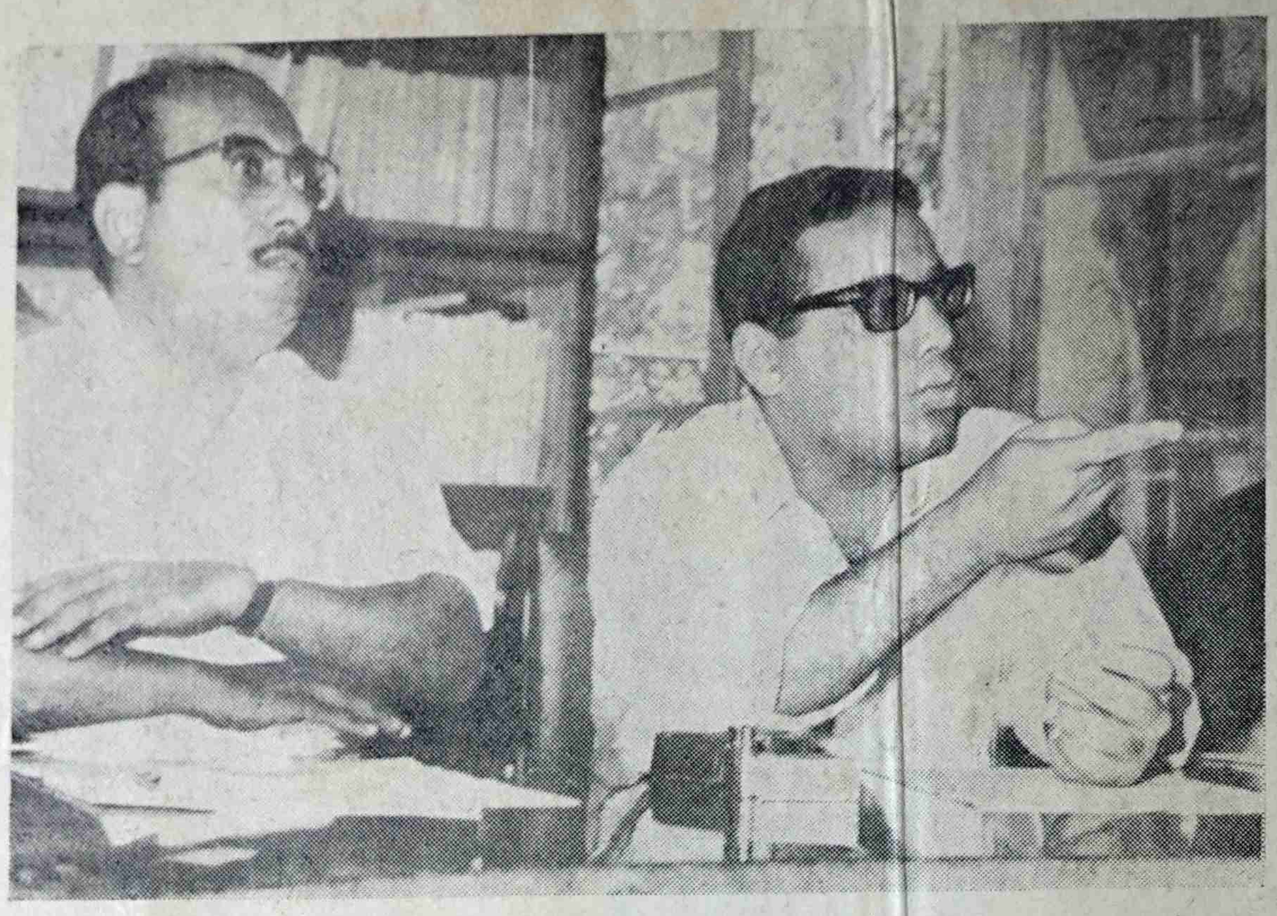

• موفدا الجبهة القومية .. جعفر عوض وعبدالله الخامري •

من يتخلف عن معركة مقاطعة دول العدوان لا يستحق شرف الانتماء الى امة العرب العظيمة

وراء الخبر

جماهير الشعب بقيادة الجبهة القومية تحرر منطقة بيحان

(اصدرت الجبهة القومية بلاغاً صحفياً حول تحرير ما كانت تسمى بأمارة بيحان من الأستعمار والحكم العميل وسيطرة الجبهة القومية عليها)

حققت الثورة بقياده الجبهة القومية نصراً جديداً على طريق النصر الكامل وذلك عندما هبت جماهير الشعب وفي مقدمتها رجال القبائل في منطقة بيحان بقيادة الجبهة القومية بتحرير المنطقة من الاستعمار والحكم العميل المتمثل بأسرة الهبيلي وعلى رأسها كبير العملاء في الجنوب المدعو الشريف حسين احمد الهبيلي الذي فرهارباً وأسرته من المنطقة الى الخارج خوفاً من غضب الجماهير الثائرة بقيادة الجبهة القومية .

هذا وقد تكونت لجنة عليا من الجبهة القومية في بيحان لادارة كل الشئون في المنطقة ، كما كونت حرساً شعبياً من كل انحاء المنطقة لحماية الثورة ومكاسبها ، وقد افرجت اللجنة عن كل المساجين السياسيين الذين كان حكم الشريف العميل قد زج بهم في غياهب السجون منذ مدة طويلة ، كما بدأت اللجنة بحصر املاك الشعب التي نهبها الشريف وأسرته ، وبتوعية الجماهير عن ثورتها وحماية مكاسبها .

وهكذا توالي الجبهة القومية قائدة الثورة في الجنوب انتصاراتها الجبارة مؤكدة للعالم اجمع ان من يمثل الشعب وقضيته العادلة هي الثورة فقط .

وان الجبهة القومية مصممة على تحرير ماتبقى من مناطق الجنوب من الاستعمار والحكم السلاطيني العميل ومصممة ان تضرب بيد من حديد على اي مؤامرة تهدف الى دعم السلاطين والاحزاب المندثرة العميلة بقصد تخريب الثورة ومكاسبها .

الجبهة القومية
لتحرير الجنوب اليمني المحتل

ناسيونال

اجود ما انتجته المصانع اليابانية

علامة الجودة والاتقان

بأمكانك الاعتماد عليها

ناسيونال لا تقدم لك هذه الثلاثة اصناف من منتوجاتها فحسب وانما

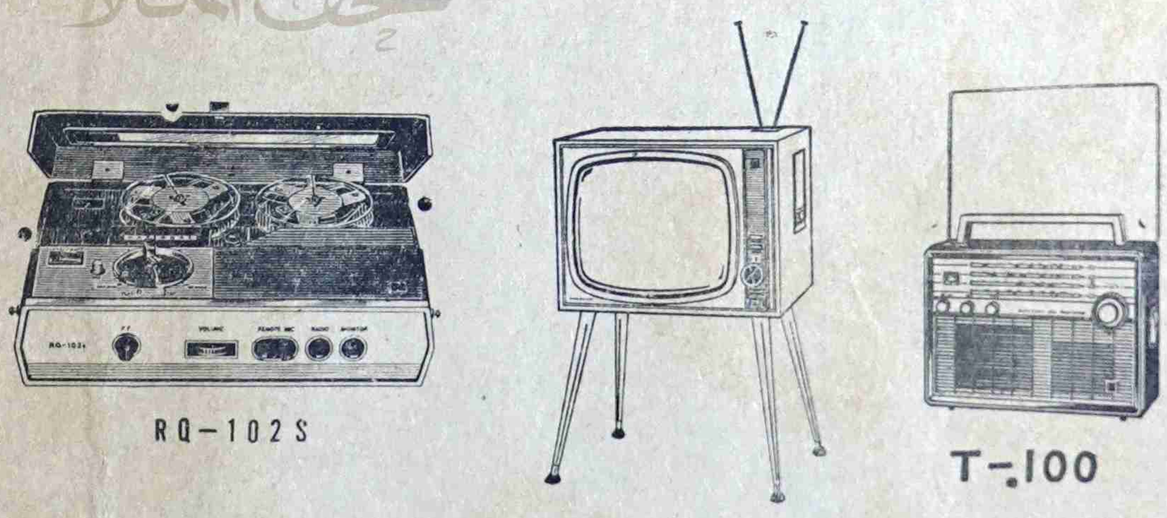

ادوات منزلية أخرى كهربائية وغير ذلك من مستلزمات البيت السعيد .
زيارة واحدة لمعرضنا تكفي لان تجعلكم تترددون عليه اكثر من مرة .

الوكلاء: **جيمس اجنسيس**

شارع الشيخ عبدالله ، قسم ١ رقم ٤
كريتر عدن
رقم الهاتف ٨-٥٢٥٦٧

المسيرة باختصار

الظافرة

ان الجماهير الشعبيـــة في الجنوب اليمني المحتل لم تخضع للاحتلال الاجنبي بل ظلت تقاوم الوجود الاستعماري ومشاريعه ومخططاته بكـــل ما تملك من قـــوة وامكانيات بما فيها الانتفاضات الشعبية والمقاومة في الريف والمدينة كوسيـــلة للمقاومة .

وقد جاءت ثورة ١٤ اكتوبر المجيدة لتحدد اسلوب المقاومة الشعبية من أجل انتزاع حقوق هذه الجماهير المسحوقة وتغيير الاوضاع المتردية فكانت قفزة ثورية جبارة في تاريخ نضال شعبنا ضـــد قوى الاستعمار والاستغلال في الجنوب ، كما كانت امتداداً طبيعياً للمقاومة الشعبية التي خاضها هذا الشعب خلال تاريخه الطويـــل ضد الاستعمار .

وهكذا سارت ثورة ١٤ اكتوبر بقيادة الجبهة القومية في الطريق الثوري الجاد لتحقيق المطاليب الجماهيرية العـــادلة فتخطت كل الاوضاع الاجتماعية الفاسدة غير آبهة بالاضطهاد وخنق الارادة الشعبية وقمعها وصممت على السير في طريق النصر معتمدة في كل ذلك على هذه الجماهير صاحبة المصلحة الحقيقية في هذه الثورة فألحقت بالاستعمار الهزائم المتواليـــة وشتتت قواه .

وما ان اعلنت الجبهة القومية لتحرير الجنوب اليمني المحتل الدعوة الى المقاومة الشعبيـــة الشاملة ضد الوجود الانجلو سلاطيني في المنطقة حتى استجابت الجماهير الشعبيـــة في كل ارض الجنـــوب الى هذه الدعوة وزحفت هذه الجماهير بقيادة الجبهة القومية تدك الانظمة المتعفنة وتسير بهذه الثورة المظفرة من نصر الى نصر .

ولم تكن دعوة الجبهة القومية للجماهير الكادحة الى المقاومة الشعبية بجرد اعتباط وعمل غير منظم توجهه مقتضيات عاطفية .. بل لقد جاءت تلك الدعوة بعد دراسة علمية مستفيضة لطبيعة المعركة التى تخوضها الثورة والايمان المطلق بأن هذه الجماهير هي صاحبة هذه الثورة وهي الدينامو المحرك وصاحبة المصلحة الرئيسية .

ولقد اثبتت الاحـــداث بما لايدع مجـالا للشك صحة الاعتماد على العمـل الشعبي في تحقيق اهداف الثورة وان هذا الشعب توجد لديه طاقة نضالية عظيمة وامكانيات جبارة كما اثبتت الاحداث ايضاً ان الثورة لا يمكن ان يدافع عنها ويحميها غير الشعب بكل فئاته وافراده ، كما ان الايمان بالشعب ليس من قبيل التفائل الذي لايعتمد على اسس بل هو حقيقة علميـة راسخة وانه لايجب ان يكون بالاسم فقط بل بالجوهر ايضاً . وان الثورة لايمكن ان تقهر اذا ما امنت بالشعب ولايمكن ان تزيف او تنحرف اذا ما اعتمدت عليه .

المصير

رئيس التحرير المسئول :

عبدالله أحمد الحمزي

ص . ب . ٦٠٠

لا تعاد الرسائل بأي حال نشرت ام لم تنشر

أقلام المصير

رسالة الى جامعة الدول العربية

عزيزتي الجامعة ،

لم تندهش الجماهير العربية في الجنوب اليمني المحتل عند سماعها نبأ دعوتك لما يسمى بالحزب الاتحادي الوطني وماتسمى برابطة أبناء الجنوب .. للاشتراك في المؤتمر الوطني الذي سيعقد برعايتك لإيجاد وحدة وطنية ، لان الجماهير هنا لم تتوقع منك اكثر من ذلك .. إن المواطن العربي يتساءل : إذا كانت المسألة هي ايجاد وحدة وطنية مع السلاطين فلماذا إذاً الثورة ؟ ولماذا الشهداء الذين سقطوا فداءاً للثورة وضحوا بحياتهم لتنعم الجماهير المسحوقة بحياة حرة كريمة ؟ والمواطن العربي يتسأل : لماذا تتكرم الجامعة العربية بأحياء الموتى ؟ من هم السلاطين ؟ أين هم ؟ من هو حسين علي اليومي ؟

عزيزتي الجامعة ،

الغريب في أمر الدعوة .. هو انها جاءت في الوقت الذي تهاوت فيه قلاع الاقطاع .. وفي الوقت الذي تناثر فيه السلاطين شراذم تحت ضربات الشعب بقيادة **الجبهة القومية** .. هل تصل هذه الاخبار الى مسمعك ؟ أم ان توافد بقايا السلاطين الهاربين من حكم الشعب الى مقرك الرئيسي قد أوهمك بأنهم لا يزالون على قيد الحياة ؟ ألم تسمعين بأن بريطانيا الإستعمارية نفسها قد فقدت أملها فيهم وسحبت اعترافها عنهم تحت ضغط المد الشعبي العارم ؟

وبعد كل ذلك .. عزيزتي ، يأتي خبر الدعوة .. حرصاً للوحدة الوطنية وتفادياً لإراقة الدماء !

فما هو مفهومك للوحدة الوطنية ؟ ان الحد الادنى المطلوب لاي وحدة وطنية في هذه المرحلة هو ان تكون اطراف هذه الوحدة معادية للاستعمار القديم والجديد .. فهل كانت حكومة الاتحاد العميلة التي شكلها السلاطين معادية للاستعمار ؟ حرام ، ياعزيزتي .. ان يكون هذا هو الرد على الاستعمار الذي تحالف مع اسرائيل للاعتداء على الامة العربية .

عزيزتي ،

قلت ان الجماهير العربية لم تتوقع اكثر من ذلك الموقف .. لانها تعي طبيعة تركيبك الكوكتيلية ، فأنت جامعة لكل شيء .. الرجعي والتقدمي ؛ الرئيس والملك ، و.و.. وان اكثر ما تتوقعه منك الجماهير هو اكثر ما يمكن ان يقدمه أضعف حلقة في سلسلتك لقضية الثورة العربية .. عزيزتي ، قد يكون في الماضي مبرر لبقائك ، وأما الآن فالمطلوب هو شيء آخر .. مطلوب جامعة الشعوب العربية التي تدعم قضية التقدم والثورة وتحارب الاستعمار ولا تساوم بقضية الشعوب .

وأخيراً ، تقبلي تحياتي .

● مواطن ●

عهد لثورة ١٤ اكتوبر

شعر :
أبو عارف

حمم النيران .. وطلقات الرصاص .. وصيحة الثوار من قمم ردفان
فرشت بدم الثائر أرض الجنوب .. لا بصراخ الجبان
وجعلت منها مقبرة للغزاة .. للمستعمر عدو الانسان
في الضالع .. في دثينه .. ولحج وعدن وفي كل مكان
صرخات تدوي من كل قلب وروح وكل لسان
ترسم للأجيال حياتهم وتمحوا بخطواتها آثار الطغيان
فهل لي يا أبتاه ان أعيش وأن أقاوم العدوان
هناك عصابات البيض تنشر الرعب والطغيان
يدوسون الشيوخ ويضربون الاطفال .. فأين الامان
رأيتهم بعيني .. برأس البنادق يدقون بها كل بيت ودكان
فان لم يجب أحد داهموه .. ونهبوه كأن لم يكن هناك سكان
ظنوا انهم جاثمون على ارضنا فجعلناهم يعيشون وسط بركان
ثورتي .. ثورة ١٤ اكتوبر .. سأجدد لها العهد مع مر الزمان
فيا ثورتي .. امحي وجود الطغاة .. وصبي غضبك على كل سلطان
ارادوا لنا ان نعيش كما شاءوا .. فموتي خير من وجداني
صوت الرصاص والقنابل ودوي الالغام تقصفهم .. وثورتي تدلعهم بالنيران
ثائر .. لا من قال أنا ثائر .. وهو يرمي الفتنة بين الشبان
ثائر أنا ثائر بحق الشهداء .. بحق الابرياء .. وروحي لهم قربان

* المعهد العلمي الاسلامي *

انضم الى هيئة التدريس بالمعهد العلمي الاسلامي للصفوف الثانوية العليا أستاذان جامعيان ، ماجستير آداب لتدريس اللغة الانجليزية ، وماجستير علوم لتدريس الفيزياء والرياضيات .

وقد حرصت الهيئة الادارية للمعهد العلمي الاسلامي على توفير خيرة الاساتذة من ذوى الكفاءات العالية كما حرصت على تجهيز المختبر في المعهد تجهيزاً جيداً بما يلزم من الادوات والمواد والنماذج لاجراء التجارب .

والمعهد العلمي الاسلامي يتميز بمنهاجه الفريد ، فهو علمي اسلامي ، لاشتماله على دروس الدين والعلوم الاسلامية واللغة العربية وآدابها واللغة الانجليزية والادب الانجليزي ، كما تدرس المواد الاجتماعية والرياضيات والفيزياء والكيمياء والاحياء باللغة الانجليزية للصفوف الثانوية العليا وباللغة العربية في الصفوف الاخرى .

ويشتهر المعهد العلمي الاسلامي بنشاطاته الرياضية والفنية والاجتماعية والثقافية وبمبارياته الرياضية مع اقوى النوادي الرياضية ووقوفه نداً قوياً لها وكذا بما يقوم به من رحلات رياضية وثقافية واجتماعية في مختلف أنحاء الجنوب .

وقد بدأ التسجيل للطلاب الجدد وستبدأ الدراسة للعام الدراسي الجديد ٦٧ / ٦٨ يوم السبت ٢٣ سبتمبر الجاري بعون الله وتوفيقه .

★ ادارة المعهد العلمي الاسلامي ★

هيتاشي

HITACHI

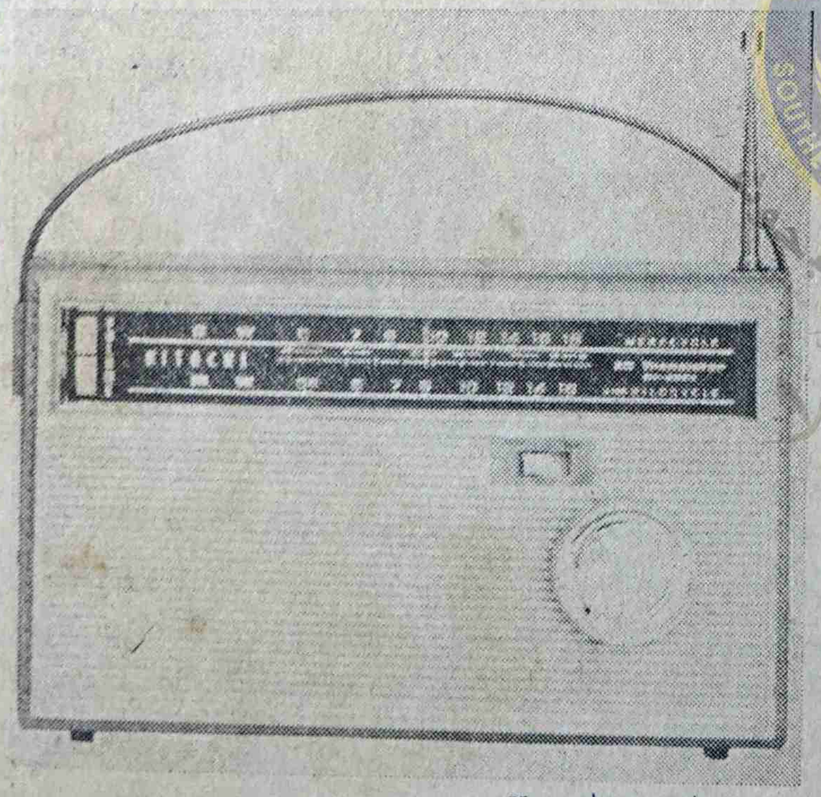

مصانع هيتاشي تقدم اجود ما انتجته المصانع اليابانية لتناسب كل ذوق وكل عائلة في كل بيت سعيد :

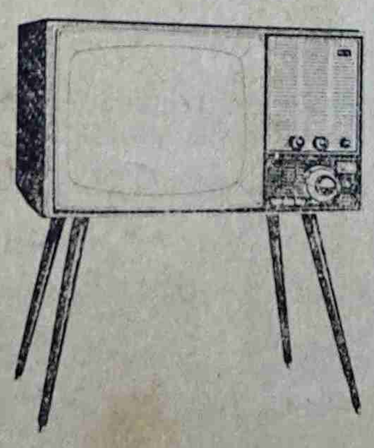

● غسالات ● تلفزيونات
● ثلاجات ● راديوهات

من جميع الاحجام وبأسعار زهيدة ، وغيرها من ادوات البيت السعيد .

زيارة قصيرة لمعرض هيتاشي في كريتر والمعلا تجد ما تطلبه من مستلزمات المنزل .

الوكلاء :

عبدالجبار راشد واولاده
الميدان عدن

لكي نفهم القضية

• لماذا ترفض الجبهة القومية قبول دعوة الجامعة العربية ؟
• الجبهة القومية ترفض الجلوس مع السلاطين والاحزاب المندثرة

أصدرت الجبهة القومية بياناً سياسياً حول القضايا الهامة والمصيرية في ساحة الجنوب اليمني المحتل .. وأفرزت في هذا البيان السياسي الهام .. وبوضوح لا لبس فيه ولا غموض .. موقفها من دعوة الجامعة العربية لحضور المؤتمر لبحث الخلافات وتوحيد – على حد قول « الجامعة العربية » – الصف بين الوطنيين .. بين الجبهة القومية رائدة النضال الثوري في ساحة الجنوب اليمني المحتل وجبهة التحرير .. وعلى هاتين المنظمتين الثوريتين أن تجلسا معا وحزب الرابطة وبعض السلاطين ، وحزب من ؟ وحزب البيومي للاشتراك في اجتماع مشترك تحت رعاية الجامعة العربيه .

ما العمل . تجاه هذه الوضعية المشئومة والتي تبنتها الجامعة العربية ؟

هل تقبل قائدة نضالنا الثوري وممثلة الجماهير العربية في هذا الجنوب اليمني المحتل الجبهة القومية دعوة الجامعة العربية ؟

اليك عزيزي المواطن رآي الجبهة القومية على دعوة الجامعة العربية .. واذا امكننا طرح تسمية مناسبة لدعوة الجامعة العربية هذه أجزنا تسميتها دعوة غدر وانحراف ومساومات سياسية على حساب هذا الشعب الذي ضحى بالكثير من رجاله .

ولهذا ترفض الجبهة القومية تلبية دعوة الجامعة ، لان ثورتنا بقيادة الجبهة القومية بخير وعلى الدوام باذن الله ●

ياشعبنا العظيم ..

إن الثورة الشعبية المسلحة في جنوب يمننا الحبيب لم تقم إلا من أجلك ، من اجل حريتك وكرامتك ، من أجل ان تحقق لك نظاماً جديداً يوفر الامن والإستقرار ويحقق لك كل الاهداف والامال التي تنشدها .

وهذا كله لا يمكن ان يكون إلا عبر نضال شاق يسقط كل النظام الإستعماري القائم وكل الركائز الرجعية العميلة المرتبطة به .. فمواصلة النضال البطولي والتضحيات العظيمة التي قدمتها وتقدمها جماهيرنا لا تستهدف انهاء الإستعمار البريطاني المباشر على ارضنا سياسياً وعسكرياً واقتصادياً فحسب بل لابد للثورة أيضاً ان تقاوم ببطوله واصرار أية بذور جديدة لخلق استقلال شكلي يشكل جسراً للاستعمار الجديد .

بهذا الوضوح وبهذا الوعي لابد ان تكمل الثورة طريقها كي تستطيع فعلاً ان تحقق الغد المنشود لوطننا وشعبنا ، وما عدم حضور الجبهة القومية لمقابلة بعثة الامم المتحدة إلا لشعورها بأن هذه البعثة سوف تتيح الفرصة لقوى منتهية أن تظهر على المسرح السياسي لتشكل الإحتياطي لقوى الإمبريالية والرجعية وهذه القوى ممثلة بالسلاطين والاحزاب المندثرة العميلة « حزب الرابطة و حزب البيومي » .

ومن المؤسف حقاً انه بعد ان فشلت بريطانيا في فرض السلاطين والرابطة وبقية الشخصيات السياسية العميلة ، بعد ان فشلت في فرضهم في المشاركة مع قوى الثورة ، وفي الوقت الذي فشلت فيه ايضاً بعثة الامم المتحدة في خلق اعتراف بهم ، تقوم جامعة الدول العربية بدعوة قوى الثورة للقاء مع السلاطين والعملاء الذين لا لهم اي وجود لتوحيد الصف الوطني وكأن جامعة الدول العربية تعتقد انها سوف تنجح بما فشلت فيه بريطانيا وبعثة الامم المتحدة .

والجبهة القومية اليوم ، بعد اربع سنوات من النضال وبعد ان سقط النظام السلاطيني الرجعي العميل ، وبالتالي سقطت معه رابطة ابناء الجنوب التي ارتبطت كلية بهذا النظام ، ان الجبهة القومية بعد هذا كله لا يمكن مطلقاً ان تقبل بعودة هذه الفئات للظهور على المسرح مهما كانت الاقنعة الجديدة التي تحاول ان تتستر بها ، وعليه لا يمكن ان تقبل دعوة الجامعة العربية للقاء مع مثل هذه الفئات وقد اوضحت الجبهة القومية موقفها هذا في برقية بعثت بها للأمين العام لجامعة الدول العربية .

ياجماهيرنا العربية المناضلة :

إن الجبهة القومية انطلاقاً من مسؤوليتها التاريخية وادراكاً منها للمخاطر التي يتعرض لها وطننا وشعبنا طرحت خطاً ثورياً لاستمرارية مسيرة الثورة حيث لا يمكن القبول بالتسويات والمساومات السياسية على حساب اهداف الجماهير .

وفي الوقت الذي كانت فيه الجبهة القومية سائرة حسب هذا الخط الثوري لإسقاط بقية المناطق ولتوجيه الضربات للمستعمر ، فرض عليها بكل أسف عملية الإقتتال الاهلي .. ونحن نعلم جيداً ان عملية الاقتتال الاهلي لا يمكن ان تؤثر إلا على الشعب وعلى الثورة والقضية الوطنية .. ولقد بذلت كل الجهود المخلصة لتوقيف الاقتتال وباركت الجبهة القومية كل من يدفع نحو هذا الاتجاه خاصة مبادرة الجيش العربي للتوسط بشأن توقف الإقتتال الوطني .

واذا كان الدفع بالإقتتال الوطني من قبل جبهة التحرير على اساس انها ترفض وصول الجبهة القومية لوحدها في السلطة فأن الجبهة القومية تعي تماماً ان السلطة وسيلة وليست غاية .. ولا بد ان يكون هناك فرق واضح بين الوصول الى السلطة لاجل الحكم والوصول الى السلطة كمسؤولية وكوسيلة لتحقيق اهداف الشعب في التقدم والاشتراكية .

وعلى الرغم من ان الجبهة القومية تعتبر القوة الاساسية في المنطقة ومعظم قطاعات للشعب ملتفة حولها ومؤيدة لها في كل منطقة من مناطق الجنوب .

على الرغم من ذلك لم تعلن انها القوة الوحيدة في المنطقة بل اعلنت انها الممثلة الحقيقية للشعب ، وان الخلاف الجوهري بين الجبهة القومية وجبهة التحرير هو ان الجبهة القومية اسقطت من حسابها السلاطين والعملاء والرابطة بينما تشير بعض الدلائل ان جبهة التحرير لا زالت على صلات وثيقة بأمثال هؤلاء .

فاذا حددت جبهة التحرير موقفها عملياً من السلاطين والرابطة والتزمت موقفاً سياسياً ثورياً يرفض التسوية والمساومة مع المستعمر فلن يكون هناك عائق امام التقاء الجبهتين وتسلمهما للسلطة من بريطانيا حسب الثقل الذي تمثله كلا الجبهتين وعلى اساس ان يوجد تنسيق مشترك يحقق وحدة الصف الوطني .

ياشعبنا البطل :

ان الجبهة القومية بعد هذا تعلن رأيها ملخصاً بالنقاط التالية :

● ان الجبهة القومية ترفض وستقاوم وستفضح أية محاولة لتسوية القضية وفرض استقلال شكلي يمثل فيه بشكل أو بآخر السلاطين والرابطة وبعض الشخصيات العميلة كالبيومي وغيره .

● إن الجبهة القومية مستعدة لتسلم السيادة والسلطة من بريطانيا بالنسبة لكل أجزاء المنطقة الشرقية والغربية والجزر التابعة لها على اساس ان تتم المشاركة مع جبهة التحرير حسب ثقل كل جبهة من الجبهتين .

● ان الجبهة القومية تؤكد ان الاقتتال الاهلي خطر على الثورة ومكاسبها ، وان اي طرف يدفع بهذا الاقتتال انما يطعن الثورة والجماهير في أعز امانيها ، ولذلك فأن الجبهة القومية ستعمل ما في وسعها للالتزام بوقف الاقتتال الاهلي .

● ان الجبهة القومية تأسف لما حدث في الاسابيع الماضية من قبل جبهة التحرير التي دفعت بالمجاميع التي دربت في تعز الى مقاتلة الجبهة القومية في منطقة لحج والضالع والشيخ عثمان ، وكان الاولى ان توجه تلك المجاميع لاسقاط السلطات الاستعمارية العميلة في المنطقة .. وتأمل الجبهة القومية في نفس الوقت ان لا تتكرر تلك الحوادث لان هذا ليس في مصلحة الثورة ولا مصلحة خط الجماهير التحرري التقدمي .

● تعلن الجبهة القومية عن استعدادها للاجتماع بوفد من جبهة التحرير للاتفاق حول خطوط وحدة الصف والائتلاف الوطني بينهما على ان يتم اللقاء في اى منطقة من مناطق الجنوب المحررة وفي اسرع وقت ممكن .

والجبهة القومية سوف تستمر في المحافظة على مكاسب الثورة وسوف تستمر في النضال حتى يتحقق النصر الحقيقي لشعبنا .

وعاشت الثورة الشعبية المسلحة وعاشت جماهيرنا المناضلة بقيادة **الجبهة القومية لتحرير الجنوب اليمني المحتل .**

● الجبهة القومية تبرق للجامعة العربية ●

السيد عبدالخالق حسونه
الامين العام لجامعة الدول العربية

استلمنا دعوتكم لحضورنا الى الجامعة العربية يوم ١٨ سبتمبر لمناقشة قضية الجنوب .

عرفنا ان الدعوة وجهت ايضاً للسلاطين والاحزاب العميلة المندثرة مثل حزب الرابطة والبيومي الذين لا يخدمون الا الاستعمار واستغلال الشعب .. وقد قضى شعبنا عليهم وعجز الاستعمار نفسه الدفاع عنهم واحيائهم من جديد امام ضربات الثورة .

لهذا كان الاستغراب واحتجاج شعبنا لدعوة الجامعة العربيه لهم التى كنا نأمل ان تقف الى جانب الشعب والثورة ضد اعداء الشعب هؤلاء .

الجبهة القومية تؤكد لكم ان الممثل الوحيد للشعب هي الثورة .

الجبهة القومية حررت اغلب مناطق الجنوب من الاستعمار والسلاطين وسيطرت على المناطق المحررة وهي في طريقها الى تحرير ما تبقى منها .

نطالب الجامعة العربية ان تعترف بقوى الثورة المسلحة فقط كممثلة وحيدة فقط .. وان تلغي اجتماع السلاطين والاحزاب العميلة في الجامعة العربية .

أي محاولة لاعادة الاعتراف بالسلاطين والاحزاب العميلة كرابطة ابناء الجنوب وحزب البيومي لن يوافق عليها وسيقاومها الشعب .

الجبهة القومية هي القوة الرئيسية في الجنوب من حقها ان تجري مفاوضات بينها وبين جبهة التحرير في منطقة من مناطق الجنوب المحررة وبحضور ممثل من الجامعة العربية اذا رغبتم في الوصول الى الوحدة والائتلاف الوطني بينهما لمواجهة العدو ومتطلبات المرحلة المصيرية الحالية .

الجبهة القومية
لتحرير الجنوب اليمني المحتل