قرارات ... مجلس الامن بشأن العدوان ... ضد بريطانيا

سياسة القاهرة تستند على ايماننا بوحدة المصير العربي المشترك وارجاع حق شعب فلسطين

حسونه يقول: ان الدول العربية يمكنها ان تطمئن من ان اللجنه عازمه علي تنفيذ قرارات مؤتمر القمة

تبن

العدد ٧

السنة الاولى

الخميس

٥ ذي الحجة ١٣٨٣

١٧ ابريل ١٩٦٤

الثمن ٥٠ سنتا

قرارات مجلس الامن بشأن العدوان على حريب

صوتت تسع دول مع مشروع القرار الخاص بشكوى اليمن ضد بريطانيا وقيام طائراتها بقصف قلعة حريب وهو المشروع التى اثارته اربع دول في مجلس الأمن من بينها دولة العرب التى قدمت المشروع ، وقد أمتنعت بريطانيا وأمريكا عن التصويت . هذا وقد اتخذ مجلس الأمن القرار التالي :—

استنكر بشدة عملية الأخذ بالثأر بوجه عام ، كما استنكر هجوم الطائرات البريطانية على قلعة حريب اليمنية واستنكر الهجمات السابقة التى جرت من هذا النوع ، ودعا كل من بريطانيا واليمن الى ضبط النفس بأكبر قدر ممكن سعيا وراء احلال الأمن في المنطقة كلها .

كما دعا قرار مجلس الأمن الى

« البقية فى ص ٨ »

عيد الرجاء والامل

بعد أيام قلائل لاتتجاوز الأسبوع تكون الدنيا كلها في عيد . من اكبر أعياد المسلمين وأعظمها فى دنيا الاسلام والعروبة ..

انه عيد الأضحى المبارك وهذه تباشيره قد بدأت تفد علينا معلنة مقدمة السعيد ، وهذه نفوسنا قد بدأت تستشعر بالفرحة التى يستقبل بها كل عيد من أعياد الحياة ..

ولكن الناس تحتفل بالاعياد اذا كان في حياتهم العامة مايدعوا الى السرور ، وإذا كانت هناك آمال باسمة تدعوهم الى التفاؤل والاستبشار بالحياة ..

ونحن هنا لاتخلو حياتنا من ألم اليأس والأمل المرجو ..

خذ مثلا : الأمل الذي يعيش من اجله موظفو السلطنة لينعموا بتحسين معاشاتهم متى سينالهم خيره الكبير ؟

* * *

التأمين المالي الجائر على « عداد الماء » متى ستراجع ادارة الداخلية نفسها وتخفضه الى النصف على لأقل رحمة بحالة الفقراء من ابناء لحج وتخفيفاً عن متاعبهم التى تستحق الرعاية والعطف .

* * *

المواطن الذي يدفع ثمن الرطل السكر بصورة استمرارية منذ ان بدأت ازمة السكر في جمهورية كوبا — واحترقت مصانع السكر فى استراليا . حتى الآن وبرغم مضي عام واحد تقريبا ..

متى سيبعث الله له احد المسئولين ليصرخ في وجه الغلاء الفاحش ..

أين لجنة التموين لمراقبة الاسعار واصحاب الحوانيت بوجه عام .. ابحثو الي عنها .. وحرام ياناس .

وامثله أخرى .. كثيره اتوقف عن ذكرها بصورة خاصة ..

وبعد .. ان الحيارى في هذا العيد — موظفين ومدنيين — يتلمسون فرحة العيد ولا يكادون يعثرون عليها ، ومع ذلك لايزالون يعيشون في صمت على الرجاء المرجو بالأمل .

ولن يطلق صمتهم ولن يحقق فرحتهم غير باعث الامل .. ومجدد الامل ..

فضل عوزر

رئيس التحرير

تهنئة

تهانينا الخالصة المسبقة نقدمها الى عظمة مولانا السلطان واعضاء حكومته والى كافة الشعب اللحجي الكريم بمناسبة قدوم عيد الاضحى المبارك سائلين المولى تعالى ان يعيده على الجميع باليمن والخير والرفاهية ..

وبهذه المناسبة نعلن لقرائنا ان صحيفة تبن ستحتجب عن الصدور على ان يكون صدور العدد الثامن في ١٥ مايو القادم .

وكل عام وانتم بخير ..

— تبن —

لجنة مزارعي الولايات .. وحكومة عدن

اشعرت سلطات حكومة عدن لجنة مزاعي الولايات عن رفض أية وساطة تقوم بها السلطات الاتحادية في موضوع الخلاف بين اللجنة وسلطات السوق المركزي ، وأفادت الحكومة العدنية أنها ترفض أية وصاية او فرضيات عليها في هذا الشأن هذا وقد قامت لجنة المزارعين بأشعار رئيس المجلس الاعلى الاتحادي عن هذا الاشعار الجديد وطلبت من المجلس الأعلى اتخاذ الحل المناسب بأن يسمح بتسويق المنتجات الزراعية فى أقرب سوق في الولايات الاتحادية مستندة فى طلبها على المادة ٦٣ من دستور الاتحاد التى تضمن حرية النقل والتنقل من ولاية الى أخرى دون أية قيود !

وأفادنا مصدر مسئول فى اللجنة ان اللجنة تأمل أن يلاقى طلبها الموافقة وأن السلطات العدنية يجب أن تقر بالمنطق والواقع بدلا من ترك المسألة تتطور الى مدى خطير .

سياسة القاهرة

القى السيد علي صبري رئيس الوزارة المصرية في الجلسة الثالثة في دور الانعقاد لمجلس الامة الجديد بيانا شرح فيه برنامج الحكومة الى ممثلي الشعب وقد اشار البيان الى سياسة القاهرة ازاء الدول العربية فقال عنها :

« ان المبدأ الاساسى الذي ترتكز عليه سياسة القاهرة تعتمد علي هذا المبدأ العربي الذى يستند الى ايماننا بوحدة الكفاح ، ووحدة المصير العربي المشترك .. وان لاسلام مع اسرائيل ولابد من ارجاع حق الشعب العربي فى فلسطين وهو حق ثابت لا يقبل الجدل ولا يقبل النقاش .

الكيان الفلسطيني

صرح السيد احمد الشقيرى ممثل فلسطين الدائم لدى الجامعة العربية بان جولته التى قام بها في عواصم الدول العربية والمشاورات التى اجراها فيها بشأن ابراز الكيان الفلسطيني الى حيز الوجود كانت ناجحة وموفقه للغاية .

مؤتمر الفنيين العرب

قال السيد عبدالخالق حسونة امين جامعة الدول العربية في مؤتمر الفنيين العربي الذي تم عقده فى لبنان ان الخطط الفنيه الخاصة بتحويل مياه نهر الاردن لا يمكن ان تكون باماطة اللثام عنها ، وقد صرح بذلك في الخطاب الذي القاه في المؤتمر وعقد علي هيئة لجنة لبحث وسائل تحويل مجرى مياه نهر الاردن واستغلال روافده . واضاف السيد حسونة قائلا ان الدول العربية يمكنها ان تطمئن الى ان اللجنة عازمة علي تنفيذ قرارات مؤتمر القمة العربي ونالت تأييد الجامعة العربية

عودة الشريف

الزميل رئيس تحرير « صوت الجنوب » الغراء السيد أحمد شريف الرفاعي يعود من رحلته بالخارج بعد ان قضى القسم الأكبر من اجازته في زيارة بلدان الشرق الأوسط للاستجمام والراحة ومشاهدة مختلف الوان الرقي والتقدم ونواحي الحياة الفكرية والاجتماعية فى عواصم تلك البلدان . فاهلا وسهلا

مصاب آل الجفري

نقل الى رحمة ربه السيد أحمد بن علوي الجفري وكانت وفاته في مساء السبت الحادي عشر من الشهر الجارى وقد شيع جثمانه في صباح اليوم الثاني حيث تم دفنه فى مقبرة (مزاحم) .

وصحيفة (تبن) اذ تشارك كافة آل الجفري الأحزان تتقدم فى نفس الوقت بخالص العزاء الى أخوان الفقيد وذويه من اصحاب الفضيلة والسيادة . وتسأل الله تعالى ان يتغمده رحمته ومغفرته ويسكنه واسع جنته وان يلهم اسرته وأقربائه الصبر والسلوان ..

الانتخابات العامة في لبنان

قتل شخص واصيب ثلاثة اشخاص بجراح علي اثر اشتباك وقع خلال المرحلة الثالثة من الانتخابات العامة في منطقة البقاع الغربية قرب الحدود السورية لانتخاب ١٥ عضوا لمجلس النواب هذا وقد قامت قوات الشرطة اللبنانية بتطويق الطرقات غير ان الانباء تفيد ان الحالة هادئة .

والجدير بالذكر هنا الانتخاب فى لبنان سينتهى في اليوم الثالث من شهر مايو القادم .

شملتنا الدوامـــه وان اختلفت الوســـائل والأحـــداث

الاستقلال يؤخـــذ ولا يعطى . . وحدة الصف قبل تقرير المصير

ما الحـل ؟ ؟ ما هـو المصـير ؟ ؟ والى اين المسير ؟ !

تتردد عـلى اسماعنا كما يتراءى لانظارنا كل يوم سواء في المجتمعات والندوات او على صفحات الصحف المحلية أخبار وتعليقات وتكهنات وتعليمات . لاهي الاشاعات ولا هي بالتصريحات عن اوضاع بلدنا . . وعن السياسة التي تسير عليها حكوماتنا المحلية والمركزية . هذا ان كانت لها سياسة معلومة او خطة مرسومة . . ولا احد يدري أن تكمن الحقيقة في كل مايجري وكل مايقال . . ولقد أصبحنا نعيش في دوامة من الاحداث والأحاديث . . ولم يعد السيد باهارون لوحدة في الدوامة كما كان يتبادر البعض الاذهان . . لا بل لقد تعدته شخصيا ووصلت عدواها الينا . . واوشكت اثارها ان تشملنا جميعـا حاكمين ومحكومين وكنا نظن ان هذا التعبير الذي اطلقه كبيرا وزراء عدن كان مجرد نكته . . عبر بها عما كان يلاقيه ويصادفه في طريقه قبل الموافقة على مشروعه !! وعن الظروف التي كانت تحيط به حينذاك في بداية عهدة بالمسئولية قبل أن يتمرس ويمارس . ويعرف كيف يحاور ويداور . . ويلف ويدور حول نفسه مرة . . وحول الدوامة مرة أخرى ليتفادى خطرها من جهة وليسجل لنفسه هدف الفوز في الشوط الأول من مباراته مع فرق المعارضة من جهة أخرى . . وليعاود الكرة لاحراز الهدف الثاني هذه المرة مع فريق آخر هو فريق « الاتحـاد » الرياضي حتى يحظى الفريق الذي ينتمي اليه بكاس الشخصية المدنية !

أعود بعد هذا فاقول بان السيد باهارون لم يعد وحده في الميدان . . ميدان الدوامة . بل أصبحنا نحن شعب هذه المنطقة نعيش في دوامة اكبر وأخطر من دوامة السيد باهارون . كان لوحدة فاصبحنا معه . في الدوامة . وان اختلفت الوسائل والاهداف والغايات .

لقد بلغ من عنف الدوامة . شدة هبوبها . . وسرعة دورانها ان أصبح الوضع كله في مهب الرياح تتقاذفه الأهواء والاغراض وتتلاعب به المصالح والأطماع . . ولا احد يدري الى أين ينتهي بنا الحـال . . اذا جلسنا ننتظر القدر المحتوم والخطر المرسوم . هل سنظل على مانحن فيه وماتحن عليه . أم اننا سنزداد تقاربا والتصاقا . . او اننا سنفترق الى غير رجعة . . والى ان تحين الساعة . . وتقع الواقع الذي ليس له من دافع .

ان المتفائلين من يقولون اننا على أبواب الاستقلال . . ومن هؤلاء من يرى ان حكومة صاحبة الجلالة قد رأت بعين البصر والبصيرة . . ان الوقت قد حان لمنح المنطقة نوعا من الاستقلال . حتى تتفادى الحرج والاحراج امام الناس في الداخل والخارج اما عن صنف هذا الاستقلال ونوعه وتركيبه فسوف يكون بالطبع وكما هو المنتظر اشبه بهذا الاتحاد الذي يظلنا ظله الظليل وليس له شبيه او مثيل لا في الاولين ولا في الآخرين . . وان هناك مكره لا بطل خاصة وان لجنة تصفية الاستعمار المنبثقة من الجمعية العامة لهيئة الأمم المتحدة سبق وان اوصت بمنح المنطقة استقلالها ولشعبها حق تقرير المصير . . وان حكومة صاحبة الجلالة قد تجد نفسها في نهاية الأمر وآخر المطاف مضطرة على الاستجابة لهذا الطلب اذا اشتد الضغط واستمرت المطالبة وزاد الاصرار والالحاح .

والمتشائمون يقولون بان المسألة ليست مسألة توصيات وشفاعات وان نيل المطالب ليست بالرجاء والتمني وانما بالعمل والكفاح . وتنظيم الصفوف وتوحيد الجهود وتصفية النفوس والعمل بموجب برنامج محدد وخطط مدروسة وميثاق معلوم يلتزم به الجميع وان نتسامى بانفسنا وتصرفاتنا ونرتفع الى مستوى قضية بلادنا اذا اردنا لقضيتنا النجـاح ولبلادنا الخلاص .

فهل ياترى يتحقق هذا الأمل الذي طـال انتظارنا له ويستجيب المخلصون من ابناء هذه الأمة الى نداء الحق والواجب او اننا سنظل نتناوش ونتشاغب ونبدد مجهوداتنا في حوار ونقاش وجدل يمكن ان ينتهي حول الجنوب المحتل والشمال المحتل .

فارع الطامش

عـــدن تمضي . . خطوة الى الوراء . . ! !

الدعوة التي تروج هذه الايام عن « رفع مستوى عدن الى مستوى الامارات » وذلك بان يعين رئيس دولة لعدن ورئيس وزراء ما دلالتها؟ وما جدواها ؟ ان رواجها قد اثار كثيرا من علامات الاستفهام ؟ وبعث مزيدا من الشكوك حول مستقبل عدن بصفة خاصة ومستقبل الاتحاد بصفة عامة

واذا كان صحيحا ان العمل على اخراجها الى حيز التنفيذ جاريا وان التوقيت المناسب تحت بساط البحث فهذا يدل على ان من يفكرون في التهرب من الالتزامات الدولة والمقررات الدولية يتخبطون . تحت تأثير الصدمة التي لقوها في مجلس الامن وهيئة الامم المتحدة . . وهم الآن يعانون من المخاض ويحاولون ـ وهذا ليس في استطاعتهم ـ التحكم في نوع الكائن الذي سيولد بعد عملية المخاض . . والعلم اذا كان قد عجز عن التحكم في جنس اي مولود يستقبل الحياة و نستقبله الحياة فالسياسة من باب اولى عاجزة عن التحكم في جنس المولود فما بالك والساسة يحاولون التحكم في نوع المولود . .

لقد سبق السيف العذل . . وفرض الواقع نفسه فرق كل المحاولات المصطنعـه ولم يبق للسادة الذين يقال انهم يمسكون بزمام الامر الا آن يقبلوا حكم المنطق والعقل عملا بمبادئ الديمقراطية التي يدعون انهم حماتها . !

(ف . ف)

الحاكم والحكوم

كل شعب يعشق الحرية ويقدس الواجب يكون من نصيبه حكومة رشيده . والشعب الجاهل الذي ينساق الى الاستهتار بالقانون والنظام تحكمه حكومة اقرب الى الفوضى وعدم الاستقرار التام .

سنثبت

اخي واخا الود في مهجتي
اخي واخا النور في مقلتي
أخي واخا الطهر في بلدتي
أخي واخا الصدق في امتي

لئن جار الدهر بالسوءة
وجازى المرونة بالقسوة
وداس العـدالة في هوة
وشاء لنا الموت بالقوة

سنثبت كالطود والقمـة
نناوي التحـدي بالبسمة
ونسخر بالدهر والطغمة
ونحيا مثالا لدى الامة

ونلتف دوما على الربوة
نكون صفا من الصفوة
ونصمد في القول والخطوة
نقر المصير مع الاخوة

بلينا بأوباش في البلدة
يشنون حربا على الوحدة
ويدعون للخصم بالعودة
قرارا من الدم والجلدة

ورب المشاعر والكعبة
بأن لا نشذ عن العصبـة
وان لا نحيد عن الوثبة
وان نحوز السبق في الحلبة

سنحمي حمى الدار والدوحة
وننقض اسرع من لمحة
نعيد العليل الى الصحة
ونطرب للنصر والفرحة

ثابت

همســـات

بقلم : ع . ا

• ان من يكد ويعمل جاهدا لاعطاء صورة صادقة مشرقة عن بلده واصالح بلده خاصة اذا كان يعمل هذا بدافع الحرص الشديد على مصلحة وطنه ومواطنيه . . هذا الشخص غالبا مانجده اكثر حساسية لرد الفعل الذي ينجم عن عمله هذا وما يقابل به عمله في الجانب الآخر وموقف هـذا الجانب الآخر ازاءه وازاء اعماله . . وعلى ذلك ومنه يتوقف التزامه هذا النهج واستمراره وتقدمه فيه . . ولأن الموضوع هو موضوع احساس . ولأن الاحساس شيء نفسي . فقد ينعكس ذلك في تأثيرات نفسية هامة . لا يجني منها هو ولا الوطن ولا المواطن اية فائدة . وبهـذا تعم الخسارة الجميع .

• • •

• الصورة التي انطبعت في ذهن القارئ الواعي عن صحيفتنا والتزاماتها ، وجدية مواضيعها . والاقلام العاقلة التي تحررها . . تجسم المسئولية الملقاه عـلى عاتق الذين يضطلعون بها . وتلزمهم بالحرص على هـذا الطابع الذي تميزت به ومحاولة كسب ثقة قرائها واحترامهم والمهم ان المسئولية هذه تشمل ولا تخص . . تشمل ايضا من يحرصون على سمعة ومكانة هذا البلد ومن يحرصون عـلى المحافظة على مكاسبه وانتصاراته . وقد يكون الجزء الأكبر من هذه المسئولية مناطا بهم .

فهل ترى يدرك البعض هذا ؟ .

• ذلك الذي يعمل في حقل وطني معين واولئك الذين يعملون في حقل وطني معين . . عندما يحاول المراقبون الحكم على جدية عملهم يعتمدون اعتمادا كليا على دراسة مواقفهم داخل هذا الاطار المعين . .

وعلى العلاقة التي تربطهم بالفئات المختلفة التي تمضي في نفس الاتجاه . وحرصهم على ان يكون التنافس شريفا بين كل الفئات . . والفئة التي تحاول ان تبني كيانها على انقاض كيان الفئات الأخرى بعد ان تعمل جاهدة لتحطيم الكيانات الأخرى بطرق غير شريفة مخطئة . فلا شك ان كيانا يبنى على هذه الأسس مصيره الزوال . فهل يتوب البعض عن هذا المسلك الوعر . . ؟

اضمن لطفلك مكانا
في رياض اطفـال
« كليـة بلقيس »
المواصلات متوفرة

تجربة الديمقراطية الجديدة

في الجمهورية العربية المتحدة

تجارب الديمقراطية الغربية المعتمدة على تصارع الأحزاب على كراسي الحكم رغم مرور حقبة زمنية عليها لم تمسها يد التطور بشيء .. فالأحزاب لا تمثل الا الفئات المسيطرة على وسائل الانتاج ومصادر الثروة في تلك البلاد والذين يمثلون المراكز القيادية في تلك الأحزاب وتبقى الأغلبية العظمى من افراد الشعب تكد وتشقى لتضيف الى ثراء هؤلاء ثراء آخر لكي يتمكنوا اكثر من السيطرة على جميع وسائل الانتاج ، وبالتالي السيطرة على مصادر الرزق والتحكم في مصير اغلبية الشعب .. فهل اذا أجريت أية انتخابات في ظل هذه الظروف سنأتي النتيجة بالممثلين الحقيقيين لأغلبية الشعب ؟ هل ينتظر من الأغلبية التي تحكم في مصيرها الذي جشعه ان تعبر عن ارادتها بحرية مطلقة ؟ طبعا لا ..

المهازل الحزبية وثورة ٢٣ يوليو

وفي الجمهورية العربية المتحدة منذ مايجاوز النصف قرن مارس الشعب الانتخابات .. وعرف الاحزاب .. وكانت المهازل الحزبية المعروفة واستمر حفنة من الاستغلاليين والاقطاعيين في السيطرة على وسائل الانتاج وسلب لقمة العيش من افواه الغالبية العظمى من افراد الشعب . واستمر تضخم امكانيات الاقلية وتقلص امكانيات الاغلبية . بحيث بلغ القمة قبل ثورة ٢٣ يوليو ٥٢ الجبارة ..

وعبرت المبادىء الستة التي اعلنتها الثورة : القضاء على الاستعمار واعوانه من الخونة المصريين — القضاء على الاقطاع — اقامة عدالة اجتماعية — اقامة جيش وطني قوي — اقامة حياة ديمقراطية سليمة . عن نتيجة لدراسة طويلة لمشاكل الشعب المصري والحلول التي احكمت الثورة قبضتها على الحكم مستهينة بما يثار حولها من غبار الدعاية المشوهة .. واستطاعت في فترة لا تتعدى السنوات العشر ان تحقق النجاح الجبار ..

الانتصارات الثورية .

طرد الاستعمار الاجنبي خارج الحدود .. تطبيق قانون الاصلاح الزراعي الذي تمكنت الحكومة بواسطته من تمليك صغار الفلاحين الارض بلغت مساحتها المليون فدان كانت تحت سيطرة حفنة من الاقطاعيين ، وحدد ايجار الارض الزراعية حيث اضاف ٥٦ مليون جنيه الى دخل المستأجرين .. وبهذا قضى على الاقطاع — صدرت القرارات الاشتراكية في يوليو ١٩٦١ وضم الجزء الاكبر من وسائل الانتاج الى القطاع العام فوضع حد لسيطرة رأس المال — قامت المشاريع الاقتصادية الكبيرة محققة زيادة واضحة في الانتاج قامت الثورة بتوزيعه توزيعا عادلا .. وهذا هو معنى اقامة عدالة اجتماعية ..

واذا تتبعنا ترتيب تنفيذ المبادىء الستة وتسلسلها الذي لم يأت تلقائيا وانما كان يسير بترتيب مبرمج مدروس والأرقام التي اطلعنا عليها من خطاب الرئيس ناصر في مجلس الأمة الجديد عقب افتتاحه والذي كان اصدق دليل للانجازات الثورية الجبارة التي تمكنت ارادة الأمة من خلقها وقد فهمنا ايضا ان القطر في شتى اوجه الحياة سيتضاعف بدرجة كبيرة بعد استكمال بناء السد العالي الذي سيضيف للمساحة المنزرعة في مصر مليوني فدان من الأرض ويعطي عشرة مليار كيلوات ساعة في السنة ويضيف للدخل القومي ٢٣٤ مليون جنيه مصري سنويا .. وبعد تنفيذ مشروع التصنيع الثالث ..

كل هذه الانجازات الجبارة الى جانب الجيش الوطني القوي تحقق انهاء كل قيد للاستغلال بحد حرية الفرد عمل بأحد المبادىء التي نص عليها الميثاق الوطني الذي اعلنه الرئيس في ٢١ مايو ١٩٦٢ « ان تحويل الانسان سياسيا لايمكن ان يتحقق الا بانتهاء كل قيد للاستغلال يحد حريته »

الميثاق الوطني :

هذا الميثاق الذي يعتبر نقطة البدء لتحقيق الحلقة الأخيرة في سلسلة الشروط التي اشهورة والذي أقره المؤتمر الوطني للقوى الشعبية والذي روعي فيه تمثيل كل فئات الشعب العاملة وهي الفلاحين والعمال والجنود والمثقفين والرأسمالية الوطنية . والتي بانه « السلطة الممثلة الشعب والرافعة لامكانيات الثورة والحارسة على قيم الديمقراطية السليمة » .

وقد روعي في هذا الميثاق المستوى الحالي المحدود لادراك اغلبية الشعب المصري وهم من الفلاحين والعمال لدورهم الطليعي في ممارسة « حقها الأساس في صنع مستقبلها وتوجيهه » والذي سيتطور حتما خلال ممارسة دورها داخل نطاق الاتحاد الاشتراكي لهذا فقد وضع الميثاق « ان الدستور الجديد يجب ان يضمن للفلاحين والعمال نصف مقاعد التنظيمات الشعبية والسياسية على جميع مستوياتها » .

وبهذا حدد الميثاق الوطني الخطوط العريضة التي يجب ان تمضي على نسقها التجربة الديمقراطية الجديدة في مثل هذه الظروف في الجمهورية العربية المتحدة حتى تضمن نجاح الثورة في اقامة الحياة الديمقراطية السليمة .

تجربة عربية صحيحة :

والحقيقة التي يجدر التنويه بها هي ان هذه التجربة الديمقراطية هي الأولى من نوعها في العالم كله وهي تجربة عربية صحيحة .. بنيت على الاعتراف بالصراع الطبقي كحقيقة وقعه داخل صفوف الشعب فهي تعترف « بضرورة الصراع الطبقي ودمويته » ولكنها على عكس النظرية الاشتراكية العلمية (الماركسية) التي ترى وضع نهاية محتمة له بفرض دكتاتورية الطبقة العاملة « البروليتاريا » فهي تحاول تحقيق « سلمية الصراع الطبقي » وذلك « بتجريد الرجعية من جميع أسلحتها » لأن « الرجعية تتصادم في مصالحها مع مصالح مجموع الشعب بحكم احتكارها لثروته » فالطبقات التي تكون كل مجتمع لابد من وجود صراع بينها الطبقات المسيطرة على وسائل الانتاج تحاول كضمان اكيد لتخفيف حدة الصراع الطبقي في المجتمع وتمكين الطبقات المغلوب على امرها من ان تعبر عن ارادتها بحرية مطلقة ..

والان وبعد ان شكل مجلس الأمة العربي واحتل العمال والفلاحون خمسين في المائة من مقاعده وضعت هذه التجربة موضع التطبيق العملي وبهذا استطاع الاشتراكيون العرب ان يكتشفوا حلا ولو وسطا للصراع الدائر في المجتمع يجنب البلاد شر تطور هذا الصراع الى الحرب الأهلية خاصة ومجتمعنا العربي لايمكن وصفه بأنه مجتمع رأسمالي بالمعنى الصحيح لهذه الكلمة . واستطاع العرب ايضا ان يكتشفوا ويحققوا الديمقراطية الصحيحة والعملية .

فتحية خالصة لكل من اسهم في خلق هذه التجربة وعمل على وضعها موضع التطبيق .

شهاب

فكرة

في بلدنا لحج نهضة وتعمير ، رغم انها تمضي بخطى وئيدة الا ان منجزات قد تمت ذات فوائد جمة .. ونحن لا زلنا في اول الطريق وبلدنا كجزء في هذا الوطن الكبير تلفت انظار العالم ويرتادها الزوار العرب والاجانب ، بصفتهم تابعين لدول منفردة او بصفتهم تابعين لمنظمات هيئة الامم المتحدة ومن اجل ان يحصل هؤلاء ومن على شاكلتهم على صورة صادقة لاوجه النشاط الحكومي والشعبي لا يكفي أن يرتب لهم زيارة ذلك المشروع او تلك المؤسسة بل يجدر ان يطلعوا على خرائط مفصلة تروي مواقع المنجزات مع معلومات مبسطة تحمل تاريخ انشائها وتكاليفه وفوائده وكل ما يتعلق باعطاء فكرة صادقة لكل زائر .. ومن اجل توفير ذلك لن تتمكن هيئة من الهيئات الحكومية الحالية من اعداد كل ذلك اعطاء صورة معبرة عن كل اوجه النشاط والتعمير .. بالاضافة الى مد الصحف ومراسلي الصحف والاذاعات الاجنبية بالمعلومات المختلفة من أجل هذا ومن اجل مصلحة الوطن يكرم تأسيس جهاز خاصة « الاعلام والنشر » في السلطنة يقوم باعداد كل ذلك بالتعاون مع الادارات المختلفة الموجودة بالسلطنة .. ولن يحتاج الامر الى امكانيات جديدة فكل الامكانيات متوفرة ولن يبقى الا الاقدام على وضع هذه الفكرة موضع التنفيذ فبدون هذا الجهاز سيبقى حتى الشعب في الداخل يجهل اهمية المنجزات الحديثة .

(محرر)

مستودع تبن

جميع انواع القمصان والمطورات والردبوهات تجدونها باسعار مناسبة في مستودع تبن لصاحبه :

عبدالله الحبيشي

بجوار النادي الثقافي — الشارع الرئيسي لحج

مصنع فضل للنجارة

مقاولات عمومية في شتى الاعمال العمرانية والفنية

تجدون المعاملة الحسنة والمواعيد المحددة والاسعار المعتدلة اتصلوا بالمقاول الحاج فضل بن احمد سعد في كل يوم من ايام العمل ما عدا يوم الجمعة

العنوان حي النجارة شارع رقم ٢ — لحج

اعلنوا عن بضائعكم في صحيفة تبن

ضعفاء العقول في لحج

بلقيس : قراتي يا اختي (فكره) في جريدة تبن هذا الاسبوع .

أسماء : ايوه قرأتها وشفتي ايش يقولوا اهل بلادنا نعم كتابات فتاة تبن هي من كتابة الجنس الخشن .

بلقيس : ايش في يقولوا الذي يقولوا قد جرب لهم الحرر في تبن قال انهم مغفلين .

اسماء : صحيح مغفلين الى درجة ماهم يظنوا ان الفتاه في لحج مش تقدر تكتب .

بلقيس : مساكين يا أختي عادهم من اهل اول ايش دراهم ان البنات قد نزلوا الى حقل التعليم وبدأن يشاركن الرجل في اعماله

اسماء : ان الرجال يظنوا ان المرأة تقدر تنجح الرز والصنونه مش داريين ان الفتاه الآن شقت ميدان العمل واصبحت تعمل بجانب الرجل لاجل رفع مستوى بلدها ونسيوا كذلك ان وراء كل رجل عظيم امراة .

بلقيس : اننا ما زلنا نجر في ميدان العلم وان شاء الله سنصبح في المستقبل في مراكز مرموقة حتى يرى هؤلاء الجهله ويقدروا المراة ويعلموا ان لها حقوق مثل مالهم .

اسماء : صحيح يا اختي ان اسكتي خليهم يتكلموا نحن مش سامعين كلامهم لانهم ضعفاء العقول وربنا يهديهم حتى يشوفوا طريق الصواب .

اسماء : ان شاء الله ربنا يسمع دعاءك

فتاة تبن

نحن في حاجة الى جمسكين فكرى

قبل ان نتحدث عن اسباب التأخر الذي يمنعنا عن اللحاق بركب الحضارة والتقدم ، يجب علينا ان نسأل ونتساءل عن حالة الحياة الاجتماعية التي نعيشها ، والاسباب التي تعرقل زحفنا وتدعيم كياننا وتمنعنا من السير قدما الى الأمام .

والواقع ان الحياة التى يحياها مجتمعنا ليست بالحياة الصافية الخالية من كل تفكير انها في حاجة الى ايدي مخلصه تعمل على تنقية تلك الرواسب السامة المختلطة بها قبل ان يستفحل خطرها ويورثنا طاقات هائلة من الخمول والخنوع والاستسلام لليأس . فنحن فى حياتنا الرهنة اشبه بمن يعيش بين طائفتين لكل منهما مضارها واخطارها فطائفة البعوض مثلا وهي الطائفة المحتدة بحياتنا من كل حدب مصوب من السهل التغلب عليها والتخلص منها بفضل عناية الأطباء وما سيبذلونه — مستقبلا — من جهد متواصل في مكافحة مضار هذه الطائفة واسطة وضع الأدوية المبيدة ، ووضع مسحوق الجمكسين القاتل على مياه المستنقعات العفنية وهذا عمل ما نعتقد امر من ابسط الامور وتحت متناول ايدينا .

لكن الأدهى والأمر ان الطائفة الثانية لا ينفع معها استعمال الأدويه والمساحيق القاتلة للبعوض والحشرات اذ انها طائفة بشرية ولابد من التدبر فى الأمر لمواجهة اخطار هذه الطائفة التى كست عقلية الكثيرين من صحبها بطبقة الجهل المصدية وكانت سدا حائلا بيننا وبين تحقيق ما نصبو اليه في الحياة من حضارة وعرفان .

واذن فنحن فى حاجة ماسة الى صنع « جمكسين فكري » يكتسح السد الحديدي الذي يكمن خلفه داء الجهل ذلك الداء الأكبر الذي هو سبب تأخر الشعوب وتخلفها في مضمار مختلف نواحي حياتها التقدمية

واذا صدقت النوايا الطيبة وكرست الجهود والهمم لتوسيع نشر الوعي بين الجماهير ، والاكثار من انشاء المدارس ، استطعنا عندئذ ان نبدد ظلمات الجهالة ونظفر بحياة حرة كريمة ترفع من قدر هذا البلد ومكانته وتعود علينا بالخير العميم

محمد محسن الامير

منظر مؤذي

منظر مدرسه الحوطة المتوسط ومستخدمى سيارة البلدية يقذفون بجثث الكلاب الميتة حوالها ، مما يثير الروائح الكريهة فى داخل فصول المدرسة وخارجها

صالح مهدي المنتصر

يراعي قال لى :

الشعب قد عرف الطريق ... ومشى عليه فلا معيق
والركب سار بلا توان ... نابذ الماضى السحيق
ان ينثنى من عزمه ... ابدا يسير على الطريق
حتى ينال حقوقه ... ويعيش حرا لا رقيق
ويحطم المستنفعين ... الجاثمين على الطريق
العابثين بكل قيم ... العروبة يا صديق
السالبين الشعب حقا ... كان من دمه اريق
الطالبين ابى على سفح ... الكرامه يا شقيق
لكن هيهات بعد اليوم ... ان يضم الرفيق
الشعب قد عرف الطريق ... ومشى عليه فلا معيق

عابر سبيل

هنا تباع صحيفة « تبن »

فى مستودع علي عبد الله الحبيشى
شارع مساوي — لحج .

فى مستودع تبن —
جوار النادى الثقافى — الشارع الرئيسى لحج
فى دكان محمد صالح الجمل
الشارع الرئيسى — لحج

فى مكتبة تبن
جوار المدرسة المتوسطه — السوق الجديد — لحج

فى مطعم ومقهى « محمود علي السلامى »
المجاور لدار سينما الاتحاد — فى محافظه دار سعد
مستودع شمسان احمد عون — الشارع الرئيسي لحج
دكان محمد صالح عيدان — لحج
مستودع الشعب — اصاحبه محمود محمد جبلى ، الشارع الرئيسى لحج
عبدالله اسماعيل الشيباني — الشيخ عثمان
السيد عبده عثمان — كريتر — عدن

صحيفة تبن . مع توانها في كل مكان

تعقيب

زينب : اهلا وسهلا يا اختي كلثوم

كلثوم : الله يسلمك كيف حال الجهال .

زينب : فى نعمة وعافيه .. شى شفتى جريدة تبن التي يقولوا عنها جريدة حوة .

كلثوم : ايوه شفتها وقريت الكلام الذي كتبته (فتاة تبن) ايش رأيش فيه

زينب : والله يا اختى ما عاد للدنيا قياس شفتي فتاة تبن اش تقول ياسلام عاها لو اعرفها ما باخلي لها حالها .

كلثوم : حرام عليش ايش سوت وايش قالت ؟

زينب : قالت كلام مش معقول يحصل فى بلادنا وكلامها يا يجيب مشاكل بين البنت وامها وبين الزوج وزوجته فكلام فتاة تبن ما يدخل فى العقل اظنها يا اختي تبا تقلد (هدى شعراوي) التي ولدت فى مصر وجزعت عمرها كله فى خدمة بلادها ساعية برفع مستوى المرأة فى الحياة الاجتماعية والتى اسست جمعية بنات النيل .

كلثوم : يا اختى (هدى شعراوى) حصلت من ساندها والمجتمع الذى عاشت فيه كان يوجد فيه حالات وظروف تدفع النسوان الي طريق التحرير .

زينب : صدقتى يا اختى آخر زمان لما بتكون النسوان تشتغل مع الرجال لو تسمع كلامى فتاة تبن تبعد هذه الافكار وتكتب عن مشاكل بنات جنسها الاجتماعية الموجودة فى لحج

كلثوم : كما اشوه تبيا تكتب ؟

زينب : فتاة تبن يبان انها مثقفه ومطالعه كثير فتختار اى موضوع اجتماعى يعالج مشاكل العايلة توجد مشاكل كثير في مجتمعنا .. تصورى يا اختي ان ابو عيالي كان سيد الرجال ماتدق الساعة سبع الا وهوه قده داخل البيت .

كلثوم : وبعدين يا اختي ان كلامش ذكرني بحاجات كثيرة كنت ناسية لها وبعدين .

زينب : قلت لش انه روح بحين وما دريت برم من الايام الا واقلب الصرف

كلثوم وايش قلبه .

زينب : علم الله ليلة من الليالى روح آخر الليل واني سهرانة والكن سويت نفسى كانى راقدة لما دخل البيت ... ولما الصبح سألته ان يعطيني فلوس بانوصي صبوح الجهال كما العادة ..

وردى اختي ايش رد لي .

كلثوم : ايش قلش سيد الرجال .

زينب : حرام عليش توجعيني فوق وجعى فهوه هذه الايام ولو يعاملنى بقساوه وتغيرت طباعه ماعاد كالاول

كلثوم : ما اخبرتينى اشوه السبب الذي غير طباعه .

زينب : السبب المصيبة الكبرى التي تجى من فوق الريوس .

كلثوم : سلامتش يا اختي من المصايب

زينب : هذه المصيبة اذا ابتلت بواحد جعلته فقير انقر يخور الصانة فى كوره . مشقت مبهذل وتدعيه الى افظع الاشياء .

كلثوم : خابرينى يا اختي اشوه سوى واشوه فعل .

زينب : اشوه قلش واذا قلت لش بها ما باتصدق .

كلثوم : باصدقش يا اختي والله باصدق كلامش .

زينب : (القات)

كلثوم : ماله القات ايش سوي به

زينب : ما دراش بعايل القات خرب كم من بيت ودمور بكم من عايلة .

كلثوم : الله لا يرينا وجهه ولالون عيداه .

زينب : كما ما قلت لش كان زوجى سيد الرجال والان خس الرجال ، آخر الليل يروح لي سكران نعم بعد القات .. السكار يفسخ لهم حرارة القات .

كلثوم : او .. او .. يا اختي مكه اصحاب القات يسووا !

زينب : اوه ما دراش بس بالله خليني اغير الموضوع لا تزيدي كعبابه فى قلبي

كلثوم : مع السلامة يازينب تكلمنا كثير وابو العيال بايجى بيا عشاء .

زينب : اصبرى قليل يا اختى ... اسمع دقوق علي بابنا .. منوه يدق على الباب ؟

. . . : انا .

زينب : منوه انته ؟

. . . : انا وصاني ابوي سعيد يقول لكم هذه ورقة الطلاق وهوه في الحبس بجدل .. تعاركوا .. وهم سكارى وهوه قتل واحد من اصحابة وشلوهم الشرطة ودخلوهم الحبس وبا يطلعوهم المحكمه وهذه ورقه الطلاق

بنت الجنوب

دار تبن للطباعة والنشر

على اتم استعداد لتلبية جميع الطلبات وطبع كل انواع المطبوعات الخاصة بالحسابات التجارية ، واوراق الرسائل والبطاقات الشخصية وبطاقات الأعياد والحفلات العامة باللغة العربية والانكليزية وبمختلف المقاسات والحجوم الاسعار معقوله ، والمعامله الحسنة تجدونها في دار تبن للطباعة والنشر

مركز الإدارة

حى النخاوه الجديد — لحج

رسائل .. القراء

ما مصير هؤلاء ؟

اخواننا التلاميذ الذين يكملون الدراسة المتوسطة عندنا في لحج ثم لم يتمكن غير عدد قليل منهم ممن ساعدهم الحظ بالدخول الى الكلية لمواصلة تعليمهم ..

اين يذهب بقية التلاميذ المتخلفين والى اى مصير يساقون ؟

فيما مضى كان عدد الطلبة الذين يدخلون امتحان الكلية يصل الى ثلاثين طالبا ونسبة النجاح بين هؤلاء لا تزيد على ثلاثة ولا يقل عن اثنين ومن بينهم تلميذان او تلميذان ممن يستطيع اهلوهم ارسالهم الى الخارج للدراسة وبقية المجموعه من التلاميذ لا يعرفون اين يتجهون !

هذا ما كان يحدث عندنا في الماضي . اما في الوقت الحاضر فنجد ان نسبة عدد التلاميذ الذين يتم توزيعهم على ثانوية الاتحاد ومعهد تدريب المعلمين يتراوح من ١٠ الى ١٢ تلميذ من مجموع ٧٠ الى ٧٥ طالب تقريبا ، ويضيع مستقبل الباقين منهم والسعيد من هؤلاء من يلتحق بمهنة التعليم ، بينما تضيع الفرص على الطلبة الراغبين في اكمال التعليم في الوقت الذى نعتقد ان الوطن في اشد الحاجة الى المتعلمين من ابنائه .

ولنذهب الآن الى ولاية اتحادية اخرى كولاية الفضلي مثلا الذي يعتبر مستوى التعليم فيها متأخرا بالنسبة الى لحج فنجد ان الطلبة الذين لم يتمكنوا من الاستمرار في التعليم بمدارس الحكومة ، يكملون تعليمهم في المدارس الاهلية على نفقة حكومتهم وبذلك تكون الحكومة قد قامت بالواجب العام نحو ابنائها الذين لم يكتب لهم النجاح وحمايتهم في نفس الوقت من التسكع في الطرقات او القهوات .

ومن النادر جدا ان يشاهد الواحد منا في « ابين او جعار » احد التلاميذ الفاشلين في تعليمة الحكومي يقضي الوقت في الطرقات او اماكن الجلوس العامه .

وعكس هذا تماما يحدث عندنا وكأن باب الأمل قد اقفل في وجوه من تحرمهم الظروف من اكمال الدراسة في بلدهم حتى انهم لا يجدون من يعطف على حالتهم ويعيد الثقة الى نفوسهم واتاحة الفرصة لمثل هؤلاء بمواصلة تعليمهم في المعاهد الاهلية اسوة بزملائهم من ولاية الفضلي .

ما زلنا نأمل ان ادارة معارف السلطنة في لحج ستعطي هذه القضية الكثير من الاعتناء والاهتمام حرصا على مصلحة ابنائها التلاميذ وفائدتهم وضمان مستقبلهم .

طالب لحجي

الحل الوحيد

عندما أسأل كم طالب في مدارس لحج الابتدائية ؟ ! اجيب .. « بالمئات » . وفي المتوسطة ! .. « بالعشرات » .. وكم طالبا ثانويا ؟ « بالآحاد » .

فأين تلك المئات ؟ وما الذى اوقف تلك العقول من التوصل الى نور العلم ؟ من الذي اسدل الستائر المظلمة أمامها ؟

لا أحد يجيب ، ولا أحد يعرف كانوا مئات من الطلبة ، وأصبحوا مئات من المتسكعين . ارادوا العلم ، فأعجزهم الفقر وغلبهم الحرمان .

وهكذا كلما أحسسنا بأمل ! اعترضنا الحرمان فكأنه سور وجد ليحجب نور العلم عنا او ليبعدنا عن نور العلم وكأنه يريد ان يعيش معنا ابد الدهر . هذا لا يمكن ويجب هدمه ، فمن سيهدمه ؟ وما الحل ؟

السلطنة هي القوة التي تستطيع هدمه . الروح الطيبة فيها هي التي تستطيع ان تزيل هذا الحاجز وتسمح للنور ان يصل الينا ، بدلا من الذهاب اليه .

فالحل الوحيد : ان تزيد السلطة من المدارس المتوسطة وتبنى لنا مدرسة ثانوية في بلدنا ، وتنشىء بها نوادى ثقافية ورياضية خاصة بالطلبة لتبعدهم عن الحالة التي يعيشونها الآن هذا الحل وهذا أملنا ومن الله نرجو السداد والتوفيق .

« القمري »

حاربوا هذه العادات

التحرر ليس معناه التخلص من النفوذ الاجنبي فحسب كما قد يقول البعض وانما التحرر معناه هو ان نبدأ اولا بتحرير انفسنا من براثن خرافات الدجالين والمشعوذين ، والايمان بالأشباح وغيرها من المعتقدات السخيفة التي يعتبر اعتناقها الحاد وكفر بالله عز وجل ، هذا عدا كون اعتناق مثل هذه المعتقدات الضالة من اهم عوامل التأخر في التقدم والرقي

والزيارات والمواليد التي نشهدها هذه الأيام لم تعد لتقديس الأولياء الصالحين ، بقدر ما أصبحت مجمعا عاما لنشر مختلف الرذائل والسكر والعربدة ، والعاب القمار وارتكاب غيرها من الأنواع المحرمة التي نهانا الله ورسوله عن ارتكابها ، وهذه حقائق معروفة ومن المعيب علينا أن نسكت ونغض الطرف دون ان نعمل شيئا للقضاء عليها .

فعلى شبابنا المتعلم ان يحارب هذه العادات المخزية بمختلف الوسائل حتى يقضي على آثارها ويحرر مجتمعه وبلده من شر آفاتها ونتائجها الخطيرة .

شفيق محسن عطاء

شيء مؤسف

بعض الناس يعملون بعرق جبينهم ليحصلوا على لقمة العيش الحلال .

ولكننا نجد في نفس الوقت ان آخرين غيرهم يبحث عن لقمة العيش بواسطة نقل الأقوال وعن طريق الوشاية والافتراء على حساب اخوانهم العاملين الشرفاء والحاق الأذى بهم مقابل الحصول على اجر معلوم وامثال هؤلاء او شخص من هذا النوع فضل ان يواصل السير في طريق « القيل والقال » وكأنه الطريق المفضل لديه الذي لا يستطيع ان يعيش بدونه .

هل معنى هذا ان مرتبه الشهري الذي يحصل عليه من وظيفته لا يكفيه ، ام ان كل همه في الحياة ان يقبض ان ثمن رخيص ، ولو حتى كان هذا الثمن غير شريف

شيء مؤسف ان يعيش بيننا امثال لا تؤنبهم ضمائرهم على ما ارتكبوه في حق اخوانهم البريئين براءة الذئب من دم سيدنا يوسف .

— م . ا . س . س —

المجفة

العلم نور

اشرق العلم في جميع انحاء العالم ماعدا وطننا فهل معنى ذلك اننا اغبياء ولا نستطيع ان نضيء بنور العلم وطننا ؟

كلا وانما نعتقد ان غرس الجهالة مثبت بقواعد متينة سيطرت على انتشار العلم في البلد فأطفأت نوره ولقد ادى الأمانة من قال :

« العلم نور والجهل ظلام » .

فأمة العلم في حياة سعيدة وامة الجهل في حياة مظلمة ، كل هذا ولم تعتبر ولم تفهم ماهي فيه حتى تردد الأمثلة المحبطة فنسمع البعض يقول « قصدك من نفسك » فماذا يدل هذا المثل اكثر مما يدل على المشاكل التي تعوقنا وتقف في طريقنا معلنة الهلاك والدمار . الم تر هؤلاء الناس اخوانهم وابائهم فمنهم المشرد عن وطنه طلبا للرزق والحصول على لقمة العيش ، ومنهم من آت يطاردهم الفقر وتفتك بهم الامراض الخطيرة لتقودهم الى الفناء . ولقد شاهدنا في خلال الشهرين الماضيين كيف مات بعض الاطفال الصغار بسبب الأمراض المعدية فمن الذين استطاع انقاذهم ؟ لن يستطيع غير الفناء ، ولا بطل لقوته من انقاذ مثل هذه وتجربه فمن المسئول عن هذا غير ابناء الوطن المتعلمين الذى لم نجد الكفاءة منهم ؛ بل كلما وجدناه هو امة جاهلة تحرث الأرض وتقضي ماتبقى من الفراغ في مضغ القات وتدخين السجائر اعداء صحتنا واقتصادنا

ان الواجب على الشباب في هذا الجيل الصاعد ان يصبح هو المسئول امام التاريخ عن امته وعليه وحده تقع امانة اخراجها من الظلام الى النور .

انه المسئول عن وطنه .. الوطن الذي لو حاول احدنا ان يحصي فضائله وفوائده عليه لما تأخر في مكافأة وطنه بالعمل على ازالة صدا الجهالة من فرقة والعمل على رفع مستوى تقدمه .

محمد مبروك حيدره

اختيار المهنة

ليس من شك في ان كل انسان قد يصلح لاكثر من مهنه او صناعة

على انه من الخطاء ان تختار المهنة لا لشيء سوى انها مربحه ، او لأن آخرين قد اختاروها ونجحوا فيها ، فالمهم اولا وقبل كل شيء ان يكون هناك استعداد تام لهذه المهنه ، وخير للمرء ان يكون عاملا ناجحا سعيدا في محل بسيط ، من ان يكون مهندسا او طبيبا كبيرا غير ناجح ولا سعيد .

وممارسة المهن الراقية تقتضي ان يكون طالبها ذو ثقافة عامة تمكنه من فهم العالم الذي يعيش فيه ، ان يكون على علم كبير بأصول المهنة التي يختارها .

واخيرا يمكن القول بأن الشباب الذين يجمعون فيما يختصون بالمهنة التي اختاروها بين القدرة والحماسة للعمل يكونون في الواقع قد وضعوا الاساس للنجاح والسعادة في حياتهم .

منصر محسن عطا

« الحوطة »

صباح الخير

انني فخورا جدا عندما اقرأ في كل نصف شهر من صحيفتنا المحبوبة ورمز بلدنا وهي صحيفة « تبن » انواع مختلفة من المقالات مثل الرياضة واخبار الزراعة ورسائل القراء ونصائح الطبيب والشعر والادب وكل شيء حلو للغاية .

وعندما تصدر اتصفحها من الغلاف الى الغلاف واسأل مكم ان ان تضيفوا الى صحيفتنا المحبوبة ركن التعارف بين القرا ونشر اسمائهم وعناوينهم والمهنة ووأمل لكم واحد منهم في الحياة وختاما اكم مني فائق الاحترام

ومزيدا من التوسع والى الامام ياصحيفتنا المحبوبة

ودمتم مشكورين

— ابن الشيبة —

تبن : سنفتح قريبا ركن التعارف بين القراء . وشكرا على اقتراحك هذا .

الى امرىء بما كسبت رهين

خلق الانسان على وجه البسيطة وقد اجتمعت فيه عناصر الحياة ترتفع به تارة وتهوي به تارة اخرى ، ففيه عنصر الخير يرشده ويهديه وفيه عنصر الحيوانية الذي تتحكم فيه الأهواء والشهوات وفيه العنصر الشيطانية التي تحاول ابعاده عن معارج الرشد والسمو .

فمن الناس من تتحكم فيه الشهوات ، ومنهم من يصفو ويعلو عن الرذائل والنقائص ، ومن يعلو من بني الانسان الى هذه المرتبة يكون خيرا من الملائكة لأن الخير فيه تغلب على الشر بجهاد نفسي وارادة قوية ، ومن تتحكم فيه الشهوات يكون اقل من الحيوان لأنه ضل وغوى ومعه عقل يرشده وفكر يسدده .

ان الأبرار المخلصين لدينهم ولوطنهم هم الذين يصلحون في الأرض ولا يفسدون فيها والاشرار الذين هم عالة على الوطن هم يثيرون الخصومات ويأكلون اموال الناس بالباطل ويعيشون بكل مقومات الانسانية الحرة الكريمة .

وقد اسر الله سبحانه وتعالى في محكم كتابه العزيز « وليكن منكم امة يدعون الى الخير ويأمرون بالمعروف وينهون عن المنكر واولئك هم المفلحون ، ولا تكونوا كالذين تفرقوا واختلفوا من بعد ماجاءهم البينات واولئك لهم عذاب عظيم » .

هذه هي الحياة الدنيا لهو ولعب وايذاء وبلاء وصبر واحتمال ولا يمكن ان تكون هي الحياة الباقية فلا بد ان تكون هناك حياة اخرى هي الحياة الآخرة يكون فيها جزاء الابرار بالنعيم المقيم ورضوان رب العالمين ويكون جزاء الاشرار بالعذاب الأليم والالقاء في الجحيم ، فتى ما في الانسان ان ربه ويأمل في ملكوته بادر مسرعا الى اعمال البر والخير والى خدمة الوطن المحبوب .

محمد علي احمد النجار

النهضة الحديثة

في هذه الأعوام الخالده بدأت الشعوب العربية تتطور في مراحلها التقدمية اقتصاديا ، ثقافيا ولقد بدأ شعبنا في التطور والتقدم في شتى الاعمال الجليلة ولاوليا تتقدم ايضا في خطوات منتظمة الى مرحله اكبر

اما في الماضي فكان الجهل يسودنا وكنا شديدي التمسك بالقبلية والعقائد الفاسده والتفرقة العنصرية وكان مرجع ذلك انتشار الجهالة في ربوعنا وقلة الاقبال على التعليم وعدم وجود من يشجعنا ويدفعنا الى التعلم والارتشاف من مناهل العلوم المختلفة .

واليوم والحمد لله فقد اصبح تعليم هدفنا لأنه هو اساس التطور والنهضة الحديثة واصبحت الشعوب العربية في مقدمة الشعوب علما وثقافة بفضل التعليم .

محمد عبد الواسع عازم

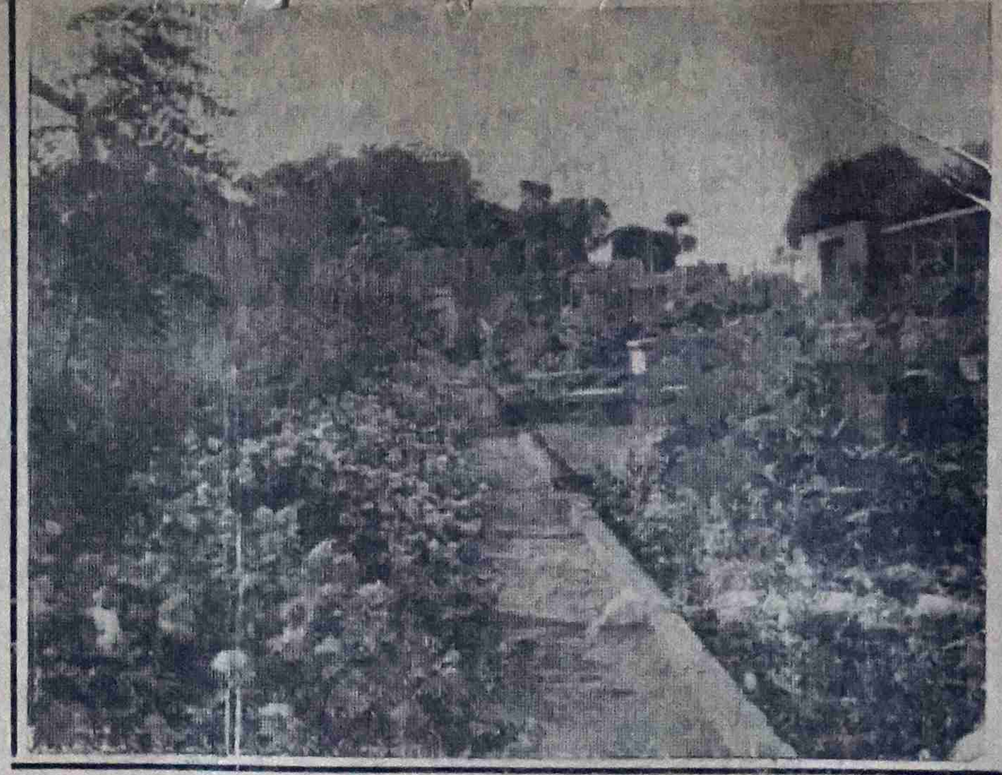

حديقة الشباب

وقفوهم انهم مسئولون مالكم لا تناصرون بل هم اليوم مستسلمون

وقفه ايها المفكرون وقفة ايها المثقفون وقفة ايها المسئولون عند هذه الاية الكريمة التي حوت في لفظها القليل كلما في المسئوليه على اختلاف انواعها من رزايا وتبعات. وحملت اروع الانذار لمن يتساهل عن القيام بواجبه نحو مسئوليانه قلت ام كثرت، فتدران على القلوب دون الاعراض عن معاني القران الكريم الذي هو لنا الرمز الشافي لجميع العلل الظاهرة والباطنة بل ان المشعل الوضاء المنير لهذه الامة الاسلامية طريقها السوي المستقيم.

ولم يترك الانسان يمشي في هذه الحياة خطوة واحدة من مهده الى لحده الا انار له مواضع اقدامه وارشده الى سواء السبيل..

نظرة ايها الاخوة في معنى التناصر بعد الوقوف عند المسئولية الملقاه على عاتق كل مسؤل وها هو سياق الاية الكريمة يرشدنا الى أن القيام بالمسئوليه والنهوض بها كاملا لا يتم الا بالتناصر والتآزر والتآخي واظهار الحق وهدم الباطل ومحوه من وجود المسئولية ليتم المسئولين بالتناصر والقيام بواجبهم المطلوب منهم على الوجه الاكمل.

فهذه مرحلتين عظيمتين ولن نصل الى الغايه المنشودة الا بهما وبدونهما لن يتم لنا شيء ابدا مهما تبجحنا ومهما كتبنا ونظمنا وثرنا ونشرناه سندخل بهذا التخاذل والتمادي في حظيرة الاستسلام للاوهام او كاننا الآن فيها، والاستسلام هو الموت الزؤام فشعروا ايها الاخوة المفكرون والمسؤلون ومدوا ايدي القلوب المعنوية لا الحسيه لنعمل بصدق وعزيمة واخلاص مع قادتنا ومرشدينا وان يجنب القلوب المجتمعة على العمل المثمر للصالح العام والله من وراء القصد ولا يضيع اجر العاملين المحسنين والى اللقاء في العدد القادم ان شاء الله.

محمد سالم الهدي

من الواقع

صورة صادقة تنطبق بحقيقة ما يجري في مستشفى لحج ومديرية من عندنا نقدمها لوزارة صحة الاتحاد وادارة الصحة بلحج. — تبن —

انيسه: مسا الخير

امل: مسا النور.

انيسه: ديفش كيف حالك

امل: بخير الله يسلمش ويعافيش.

انيسه: كيف الجهال.

امل: والله فبتي خديجه مرضة فيها سعلة وحمة.

انيسة: ليه ياختي ما توديها لسبتال

امل: يا اختي وديتها وعطوني لها حبوب وماء احمر في قارورة. وماشي نفعها

انيسه: ليه ما دخلتيها عند التختوة تضرب لها ابرة.

امل: دخلتها عند التختوة وهيه اللي كتبت لي الورقه والمساعدة حقها عطتني الدواء لكن يا ختي ماشي نفعها واني زحفت من الصرحة والروحه لما لسبتال. ودواهم ولا ينفع. ونحنا فوحنا لسبتال الجديد لكن الدواء ماشي.

انيسه: ياختي انكان تبيها تتباخر وديها عند التختوة في بيتها العصر يعطيها دواء عجيب ويتضرب لها ابوة.

امل: التختوه بتطلب مني فلوس واني جيب لها منين الله يعلم بحالي

انيسة: ماله شوه بنسوى لها بتجلس تتفرجي على بقش وهيه مرضة.

امل: لا ياختي بشتري لها دواء من السوق قالولي جيرانتا انه في بتي قرحدل.

انيسة: هذا كذب دواء السوق ماشي يفيد ماشي كا دواء التختوه.

أمل: اني قد قلت لش ماشي معي فلوس للتختوه ولسبتال ماشي فيه دواء بس يتعذب كل يوم بلا فايده. وهذا شيء اراده لنا الله باتصبر عليه.

انيسة: بس ياختي تأخرت باروح.

امل: حيالش عندنا.

انيسة: الله يحييش.

— ع. ن —

قالوا..

• عجبت لمن يشترى المماليك بماله كيف لا يشتري الاحرار بمعروفه.

«المهلب»

• اذا رغبت الملوك عن العدل، رغبت الرعية عن الطاعة.

«ازدشير»

الشباب هم الامل والمستقبل

لقد سبق ان قلت في غير هذا المكان من صحيفة تبن ان الشباب قوة هائلة تتكسر عليه عواصف الزمن وعواديه، وليس هناك من يخالف الحقيقة والواقع.

فهذا الجنوب العربي بضم الأخيار من الشباب المثقف العامل في اخلاص وتضحية ممن يملكون مختلف الطاقات المتفجرة بالحيوية والنشاط، والذهن الوقاد وسلامة التفكير ولطالما شاهدنا من هؤلاء من يعمل في عزم وتصميم متناهيين من اجل قضية الجنوب وتحقيق حريته ولكن الذي نؤاخذهم عليه ان كل جماعة منهم ظلت تعمل منفردة ومرت بفترة من العمل ابتدأت بالنشاط والحماس وانتهت بالركود والجمود فما اسباب ذلك؟؟

نعتقد وبصرف النظر عن كل سبب انهم لو اجتمعوا وعملوا متعاونين متساندين في قيادة جماعية لاستطاعوا ان يحققوا للجنوب المنكوب بعض ما ينشده من الانطلاق والتحرر وتحسين احواله واوضاعه العامة.

ورغم انه لا يخامرنا أي شك في صدق وطنية هؤلاء واخلاصهم، الا ان الذي كان يجب عليهم اتباعه ان يغوصوا الى الأعماق منقذين مشاكل جنوبهم الاجتماعية، وان ينصهروا في بوتقة واحده، بدل ان يغرقوا في بحار من التأملات والتصورات تاركين وراءهم ماضي جدير بتفكيرهم وانتباههم وجهودهم وكان مصير بلادهم لا يعنيهم لا من قريب او من بعيد

ومهما كان الأمر فنحن نستبعد كل البعد ان تكون الظروف السيئة التي تحالفت مع دعاة الشعوبية والانفصال قد استطاعت ان تؤثر على نفسياتهم او تغرر بهم محاولة استغلال طموح الشباب الجارف من ذوي الطويه الحسنة منهم، وحماس العوام من المواطنين، بقصد تحويل انظارهم عن واقع المنطقة بأسرها واحداث البلبلة الفكرية والتصدع، واشعال النار في الهشيم ليعم البلاء على الجميع.

اننا نزف خالص النصح الى القائمين خلف الأقنعة ان يكفوا عن مؤامراتهم ودسائسهم الشيطانية التي حاكوها ويحيكونها على حساب تمزق وحدة الجنوب ومسخ عروبته، كما نناشدهم ان يفتحوا صفحة نقية جديدة ويخططوا لمستقبلهم على ضوء من واقعهم وحاضرهم، وواقع جنوبهم، وواقع شعبه، وليدركوا بأنهم في أمس الحاجه الى حشد الجهود الجبارة والاندفاع متكاتفين متكاتفين الى الى تحقيق ما يصبوا اليه هذا الجنوب من رفعة وسؤدد تساعده على ان يتبوأ مكانا تحت الشمس حرا طليقا مستقلا..

... الجنوب العربي مليء بالكثير من المشاكل والأحداث.

وما اكثر صانعوا المشاكل والأحداث فيه، الذين هم سبب شقائنا واضعافنا

وما اقل شبابنا المخلص المؤمن بوحدة الجنوب.. وامة الجنوب.

ولكن الشباب وان قل عدد افراده. فباخلاصه وايمانه سيجد الجنوب الحبيب الحرية والاستقلال وسيعم الرخاء والاستقرار والعدالة جميع ربوعه وسائر ارجائه

والشباب وان قل.. هم الأمل والمستقبل.؟

— عباد السوبحي —

المسئوليه

حين نكتب فنحن نبوح بخوالج في انفسنا وحينما نقرأ فنحن نختزن خوالج جديدة، و«طرية» طرية في كونها جديدة وطرية في كونها مرنة

وكون انسان يكتب، فليس معنى هذا انه ذو موهبة. وكون انسان يحس رغبة جامحة في ان يظهر اسمه. وكون انسان يحس انه يكتب مواضيع حلوه فهذا لا يعني، وان يعني انه اديب! الادب عمق. الادب احساس وانفعال والاهم من ذلك ثقافة واسعه وان لم تكن عندها شهادة فيجب ان تكون فيه درجة عالية. اعلى من ثقافة من يكتب لهم درجة انتاج.. درجة تفاعل، اختراع. لنتيجة تفاعل افكار مكتسبة من نواحي الاطلاع

ولهذا كان لزاما على بصفتي قارئ هذه الصحيفة وبصفتي احد ابناء بلد هذه الصحيفة وصفتي مستقبلا كاتبا فيها ان شاء الله أقول. يجب ان تخصص ورقة من الصحيفة «للادب» شعر وغيره

فنحن لا نريد ان نرى اناسا يرصون كلمات ويطلقون عليها اسم ادب (بخط كبير) رائعا وكل المثقفين وكل من يريد ان يستفيد، ويريدان يفيد، لا نريد ورقه او صفحة مليئة بمواضيع مطولة، تبعث على الملل والسأم وتدعو القارئ الى ان يلعن الادب والذي اسماه أدب!

نحن نريد من يكتب عن آخر انتاج «طه حسين»، عن آخر تطورات كتابة القصة في اوروبا.. عن آخر ما كتب (جان بول سارتر) وآخر ما انتجته (فرانسواز ساجان).. نريد من يلخص مسرحيات (آرثر ملر) نريد من يشرح مفهومات الادب — فما هي القصة الكلاسيكيه؟! ربما كثير لن يجيب، وربما اكثر لم يسمع بذلك. وهنا ولهذا اريد ان اقول بلا ادني خوف. اننا يجب ان نتطور ان نقرأ شيء يقرأه العالم. فموضوع عمو سرق «شوز» يا صالح شيء كلنا يعرفه. وكلنا يستطيع ان يتلف حوله ويكتب الف موضوع «موضوع عنه».

فاتقوا الله في انفسكم، وفي عقولكم خافوا الله.. واكتبوا.. اقرأوا، اشياء يقرأها العالم اشياء جديدة اشياء تعيدكم وتفيد هذا الوطن وكان يمكنني ان اظل ساكتا كما ظللت مدة ليست بالقصيرة ولكن احساسا مني بالمسئوليه الملقاه على عاتقي. كتبت وكنت لن اكتب، ان لم احس، ان احساسي كان شيئا يجب التعبير عنه. فهو مسئوليه

عياش صالح الحبيشي

الى المقاولين في العمارات

الى المقاولين في العمارات طلباتكم من انواع الباردين والكوى الممتاز بمختلف المقاسات والحجوم وغيرها من مواد تجدونها بأسعار مناسبه في محل سعيد ناجي ومحفوض ناجي شارع النصر — الشيخ عثمان — او عن طريق الاتصال بوكيلهما الحاج عوض محمد شاكر — لحج

مستودع البذور للخضروات

يسرنا ان نعلن لمزارعي السواني بأننا استوردنا اجود انواع بذور الخضروات الممتازة بأسعار مناسبة تجدونها في مستودع البذور — السوق الجديد — لحج

اخبار الرياضة

كلمتنا

نريد ان نتعاون معهم فيقابلونا بالسلبيه
هل يغير الرياضيون طريقتهم تلك ؟

لقد كتبنا في هذه الصفحة حول « مشكلة تحديد الرياضيين في الاندية » التي تشغل بال الكثيرين . وقد طالبنا كل رياضي مخلص ان يحاول القاء الضوء حول تلك المشكلة ويفيدونا عن اراءهم ووجهات نظرهم المختلفة لحلها .

وقد كنا نامل ان يجد ذلك الموضوع صدا كبيرا وفي الواقع ، نحن لوقعنا ان يتبارى المسئولون والرياضيين في مختلف الاندية الرياضية لشرح المشكلة ووضع حلولا لها من وجهات نظرهم المختلفة .

لكن الحقيقة الماثلة امامنا تدل على مدى سلبية كل من تتعلق بهم الشئون الرياضية في لحج ، فلا المسئولون في الاندية قدموا حلولا . كمقترحات . ولا ادارة الداخلية اوضحت ما تنوي اتخاذه من خطوات في هذا السبيل . وربما يكون هناك قائل انه وردتنا ردود بعض المسئولين . ولكن تلك الردود من الحقيقة لم تزد الا على تأكيد السلبية المطلقة حول تلك المشكلة بالذات . فالاستاذ الشريف قال ان الرياضيين هم اصحاب المشكلة وبيدهم حلها . ولم يوضح « كيف » سيتم ذلك . وكما تبين نادي الشعب عاتق على موضوع الاستاذ الشريف ولم يطرق الموضوع مباشرة بل المح بأن نادية سيساند اي دعوة لتحقيق ذلك الغرض .

وكل الدلائل امامنا تشير بأن تلك الدعوة ستخرج اذا بقي الجميع في تحزبهم وسلبيتهم حتى يأتيهم الاصلاح من السماء .

هل نأمل ان يغير الرياضيون في لحج من طريقتهم ويخرجون من انزواءهم وتخوفهم اللامعقول ممن يمدون لهم يد المساعده والتعاون ..

اننا لمنتظرون .

محرر ركن الرياضة

المخلصـــــون الذين ننشدهم

لما اتيحت لي الفرصة على صحيفة تبن الغراء المشاركة في ايجاد الحلول الصحيحة لمشكلة الرياضة عندها فكرت واسهمت وكتبت كلمة اذكر من تهمهم الرياضة بجملة منها « لايتعذر وجود مخلصين امثالنا في كل ناد رياضي » وانا لا اعني بذلك اولئك المخلصين المسئولين في النوادي بصفة شخصية والا اكون قد خرجت فعلا من الموضوع .

ولكي اتفادى ماقد نجم عنه سوء فهم البعض لما اعنيه اعود لاؤكد قولي واحدد بالضبط نوع اولئك المخلصين الذين انشدهم وهم من خلصت نواياهم واخلصت الرياضة وآمنت بسمو الروح الرياضية .

وهنا وبعد ان حددت اولئك المخلصين ما احوجني الى ان يفاتحني من تهمه الرياضة في مواضيعها ومشكلاتها فيأخذ عنه شريطة ان يكون نقاشة غير مستند الى آراء عقيمة او الى رأي .. (هاوي شعبية) ..

والآن ارى واجبا علي ان اكرر هنا بأني لم ازل مساهما ومدفوعا بالاخلاص ، سائرا في اسلم واقصر الطرق ، كما يقتضي هذا الواجب ان اقدم لكل رياضي الارشادات التالية :—

١ — الرياضة هواية وفن وان من يحسبها سبيلا للارتزاق فليبحث عن غيرها ..

٢ — اخلاص الرياضي للمسئولين في الاندية لا يتعدى احترام الدستور .

٣ — تسديد الاشتراكات دون انقطاع حيث ما سواها موردا المال .

٤ — الفوز يتوقف على التمركز والعزيمة والسرعة في الميدان ..

٥ — الانانية سبب كل فشل .

٦ — احترام اعضاء الفرق الاخرى يمهد الطريق الى القمة ..

والى لقاء آخر على صفحات تبن .

محمد محمود الشريف

اخبار رياضيه

• في مباراة ودية لعب فريق الاهلي لحج ضد فريق الترسانه عدن على ملعب الروضـــة انتهت بتسجيل هدفين لصالح الترسانه مقابل هدف واحد لصالح الاهلي . حكم المباراة حمدين صالح ومساعديه حسن العقربي وفيصل مسعد .

• اقيمت مباراة على كاس الجمعيه العدنية الرياضية لعب فيها فريق الاتحاد اللحجي ضد فريق الاحرار العدني على ملعب البلديه بعدن وانتهت المباراة بتعادل الفريقين في هدف واحد سجله كل فريق منهما لصالحه والجدير بالذكر هنا ان جمهور المتفرجين هتفوا بصوت واحد : « عشتم يا ابناء تبن » .

• لعب في عصر الاحد ١٢ من الشهر الماضي فريق الاهلي لحج ضد فريق المارد على ملعب الروضه (في مباراة ودية) وانتهت المباراة بحصول الاهلي على اربعة اهداف مقابل هدف واحد لصالح المارد . وحكم المباراة المساعد الصحي والرياضي المعروف محمد علي رشيد .

• ينظم نادي الشباب الرياضي (البيدل — لحج) مباراة بين فريقه وفريق نادي الاحرار — عدن — وذلك في ثالث ايام عيد الاضحى المبارك على ملعب الروضة وستكون المباراة على ترس فضي يقدمه ضيف الشرف رئيس نادي الاحرار الحاج محمد عبدالعزيز .

كما ينظم في نفس اليوم مباراة سباعية يلعب فيها فريق الشباب الرياضي (البيدل) ضد فريق الاحرار عدن على ترس مستودع الشعب لصاحبه الحاج محمود محمد جبل .

الرياضه فن وليست تسليه

عندما انشأ اول اتحاد عام لكرة القدم في انجلترا اهتم المسئولون باللعبة الشعبية — لعبة كرة القدم — بصورة اكثر ووضعوا لها الاصول والقوانين الخاصه بالتدريب الذي يجب التقيد بها والذي يجد اي لاعب نفسه في المستقبل من مهر اللاعبين اذا قام بمراعاة انظمة هذه اللعبه وتطبيقها .

ولذا نجد اغلب دول العالم ينظرون الى هذه اللعبة نظرة اعجابهم الى شيء جميل يحبب الى النفوس ويعتبرونها فن من الفنون الجميلة ، كما ان الحكومات تعطي هذه اللعبة اكثر اهتمامها واهتمامها وتبذل المال بسخاء تشجيعا لها ومما هو جدير بالذكر ان لعبة كرة القدم عندنا ما زال الكثيرون يعتبرونها نوع من اللهو والتسليه يقضون فيه بعض الوقت الممتع

رياضة كرة القدم ليست للتسليه واضاعة الوقت .. انها فن من اجمل واهم فنون انواع الرياضيه .

خالد محسن طيرم

اخبار الزراعة

يجب اعادة النظر في قانون عقوبة الري

المعروف ان القوانين بعد ان توضح وتفسر وتعلن للشعب تلقى الاحترام المطلق ذلك لانها تنظم صميم حياة المزارعين وعلاقاتهم مع بعضهم وعلاقاتهم مع السلطات المسئولة الساهرة على مصالحهم .. الا في بلادنا كيف ؟ ينص القانون الزراعي على ان من سقى ارضا فليس له بعد ذلك ان يسقيها .. وعندنا يسقى المزارع ثم يعود احيانا ليسقي نفس الارض مرة اخرى او يرجى زراعتها وهو يعرف انه يرتكب مخالفة للقانون تعرضه للسجن والغرامة .. وعندما تقرر المجالس المسئولة توجيه المياه لمناطق جديدة نجد مزارع لديه قطنا في ارضه او قد زرعت ارضه زراعه ربح منها الكثير يتعرض للماء ويسقيها مرة اخرى ويحرم اخاه من استحقاقه شيخ العبر الذي يشعر رسميا بتقفول عبره والمحافظة عليه لا يؤدي ما اعطيت له من تعليمات معتمدا على ان القانون لا يلزمه الا بدفع خمسين شلنا او التوقيف ٢٤ ساعة في الشرطة .. كل هذا وذلك يرتكب المخالفه وهو يعرف انه مخالفة .. والسلطات الادارية لا تستطيع ضبط العدد المحدود من المخالفين اما الاف المخالفين الذين عجز القانون عن ردعهم فبالتالي لا تستطيع اجهزة الادارة ردعهم .. وكان من المفروض ان يلفت هذا انظار المسئولين الى التمعن في العقوبات المنصوص عليها في القانون والبحث عن اوجه النقص فيه فقانوننا وضع قبل خمسة عشر سنة في حاجة ماسة الى اعادة النظر فيه وتكملة اوجه النقص الواضحة في مواده .. عندما سنجد نهاية تعرض المخالفات والعقوبات على القانون الزراعي ..

فهل آمل في اعادة النظر ؟!

اني منتظر .

« مزارع »

انتخابات نادي شباب لحج

عقد نادي شباب لحج جلسته السنوية وتم انتخاب هيئة جديدة للنادي من الاسماء التاليه :—

عبدالله عماد — رئيسا ، سعيد السروري — نائب رئيس ، صالح عبدربه — سكرتيرا ، فضل عبدالله نائب سكرتير ، عوض كريشه — قائد فريق ، علي فضل الصقي — نائبه ، محمد صالح بجاره — امين مال ، فيصل سعيد عواتي — نائبه ، محمد سنحان مشرف عام .

اعضاء ادارة : احمد علي مفتاح ، الشيبة ابراهيم ، رشاد عقل

مندوب بيت باعبيد يسافر الى الخارج

علمنا بان بيت باعبيد قد ارسل مندوبا للخارج للاتصال بالشركه المنتجة لطلمبات الري ونتمنى ان يشرح المندوب المسئولين عن المصانع المعنية اوجه النقص التي يجب تفاديها وكذا توفير قطع الغيار بالسعر المعقول .. لكي تنتهي شكايات المزارعين الذي لحقت بهم الخسائر وهذه خطوة عملية نتمنى لها التوفيق .

وكالات شمسان

للتأمين والتجارة "عدن" المحدودة

• تسهل كل الخدمات التجارية ..
• وتيسر كل عمليات الاستيراد والتصدير لأي منطقة في العالم ..
• وتوفر كل التأمينات المختلفة على الحياة والأموال والممتلكات في البر .. والبحر .. والجو
• أول مؤسسة تأمينية عربية في كل مكان

لكافة الاستعلامات يكفي أن تتصل بفرع الوكالات :

[illegible] « شمسان » شارع البنك
تليفون رقم ٤٤١١ و ٤٤١٢
عدن

عرق الفن يعود ...

واخيرا وبعد غياب استمر رابع سنوات يعود الفنان الكبير الاستاذ فضل محمد اللحجي الى ندوة الجنوب الموسيقية منذ ان تركها بمحض اختياره ، وكانت عودته نتيجة للاتصالات التي قامت بها لجنة من انصار الندوه مع فناننا المعروف . ونظرا للحفاظ على تراثنا الفني الاصيل الذي لا يستغنى عن امثال عريق كالاستاذ فضل فقد كللت المساعي والاتصالات بالنجاح والتوفيق .

وهكذا يعود العملاق الى عرش القيادة في الندوة . ويعود الماء وتعود المياه الى مجاريها . تهانينا والف مبروك .

• عباد السوبحي عن نفسه ونيابه عن ابناء قرية هران يقدم التهنئه القلبية الى الأمير فضل بن علي بن محمد منصر لمناسبة ارتزاقه بمولود ذكرا ويرجو له دوام الصحة والسعادة .

شكر

يتقدم الشيخ سعيد باعزب اصالة عن نفسه ونيابة عن زملائه المكرمين في العاصمة لحج — بواجب الشكر لعظمة مولانا السلطان فضل بن علي لمروالاة العطف والرحمة التي يشمل بها فاقدي النور والأمل عما يقدمه لهم من المساعدات المالية وتلك لفتة من لفتاته الانسانية الكريمة جديرة بالتسجيل والتقدير

اخبار

• الفريق مهدي علي مقبل يهنىء الملازم الأمير فضل بن علي محمد منصر بمناسبة ارتزاقه بمولود ذكر ويتمنى له المزيد من انتاج البنين .

• عبدالقادر الحبيشي المساعد الصحي بمستشفى لحج الأهلي يهنىء زملاؤه الذين فازوا في الامتحان واخذوا شهاداتهم . في مقدمتهم عبدالله حسين الذي نجح بامتياز بين المعرضين لكل من (لحج والمخزن) بالاضافة الى نجاح بقية زملائه المعرضين من لحج وهم :

عبدالله علوي ، ابو بكر عبدالله ، محمد مثني ، ناصر صالح ، حيدره عباد ، واحدى المعرضات . كما يتمنى صاحب التهنئة الفوز والنجاح للاخرين .

• المساعدين الصحيين كل من احمد عبدالله الحبيشي ، محمد سالم محمد ، احمد محمد البان . عزالدين ، حميد ناصر ، واحدى المعرضات ارسلوا من مستشفى لحج الى المخزن لقضاء فترة الدراسة والتدريب والاختبار تستغرق ستة شهور نرجو لهم التوفيق والنجاح .

• وجدان عبداللطيف وخلود صدقة

من حسن ... انباء ... العلاج بالمستشفى

• مندوبنا المتجول يفيد ان ... المستخدمين عن يعز علينا ذكر ... اسمائهم واسم الجهة التي يقدمونها قد ارتكبوا حادثا مشينا في حارة ... وخارج عن حدود الأدب ... اسباب السخط والاستنكار . نرجو عدم العوده الى مثلها حرصا على سمعتهم وسمعة الجهة المستخدمين اليها .

• محفوظ علي يحي يهنى السيد محمد الشاطري بمناسبة ارتزاقه بمولود اسماه عبدالسلام جعله الله من اهل الصحة والسلامه :

بقية من ص ١

تنفيذ قرارات الأمم المتحدة بتصفية الاستعمار وحق تقرير المصير للجنوب العربي بأكمله ، ورفع حالة الطوارىء من عدن ورفع قاعدتها العسكرية ، وان تكف عن اتباع ما أسمته بعملية الضغط في عدن ..

صبر - والصبر حكمة - مثل صبر المقتدر

بقلم : اخو الهيج

عرف غض البصر عافز كانه ماشعر — مجرب مختبر
حلم والحلم له اوقات فيها يشتكو — وبعض الناس كالصين بسرعة ينكسر
واما من صبر عاجز - صبر لما نهر — وطعمه كالصبر
عس الجور لكنه دبل ما يعتشر — صبر - والصبر حكمة - مثل صبر المقتدر
واما الحر من كلمة يثب او يعتفر — عسى ما يفتجو
بوقت الجور يتصلب قوى ما يعتصر — ضعيف النفس ياهونه - منوه له ينتصر
ومن حثه عقر
كانه ثور من ذله وخوفه يا يحر
ولا يهتان حر
ابى - حساس ما يكهل كانه الا نمر
يفيد والا خسر
ولا يرضى بهونه قط - بفضل يقتبر

محطة الغـــــاز اللحجيه

تجهزكم بانواع الغاز وشول الطباخة والسرائر الحديدية وجميع منتجات شل من الادويه المبيدة للحشرات وزيت محرك للسيارات

اقصدوا محطة الغـاز اللحجية

لصاحبهـا :

محمد علي صالح الشيبـــاني

شارع المستشفى القديم - لحج

ايها المزارع

هل تريد ضمانا لحياة ارضك وزيادة انتاجها فشراؤك مضخات الميـاه وآلات الزراعة الحديثة من نوع

آر مسترنج سيدلي

التى برهنت بعملها الجيد في سائر انحاء الجنوب العربي يحقق لك كل ضمان

محلات عوض سالم باعبيد واولاده — سوق الاتحاد - عدن

للمعلومية اتصل بهاتف ٢٦٦٥ عدن و ١٦ لحج

تبن : صحيفة نصف شهرية سياسية جامعة تصدر نصف شهرية مؤقتاً

رئيس التحرير
فضل عوزر

الادارة : أمام الملعب الرياضي
شارع مسجد الدوله — لحج

الاشتراكات السنوية : ٢٥ شلنا في جميع ولايات الاتحاد
الاعلانات يتفق بشأنها مع الادارة
الرسائل لا تعاد نشرت أم لم تنشر

طبعت بدار (تبن) للطباعة والنشر — لحج