صوت العمال

صحيفة اسبوعية عمالية سياسية لسان حال المجلس المركزي للاتحاد العام لنقابات العمال

يا عمال العالم اتحدوا

الخميس ٢٣ فبراير ١٩٨٩ الموافق ١٨ رجب ١٤٠٩ هـ العدد ٨٩٣ السنة الحادية والعشرون

٦ صفحات

٥٠ فلسا

ستظل وحدة الشعب اليمني وتقدمه الاجتماعي هدف الاقلام الشريفة.. وستظل الكلمة بجزالة الحرف ركيكة المعنى اذا لم تكن من أجل الشعب؟

عبدالفتاح اسماعيل؟

لتعزز دور الطبقة العاملة اليمنية وحركتها النقابية في الدفاع عن الثورة اليمنية وتنفيذ الخطة الخمسية وتحقيق الوحدة اليمنية

اقرأ في هذا العدد

● وأنت طل يعقب على آراء الدكتور ابوبكر السقاف حول الوحدة اليمنية ص٢

● النقابات ليست ملحقة ولا تابعة.. ص٤

● ماذا عن استغلالة اداة نادي الميناء الرياضي؟ ص٥

● مباريات ضعيف في اليمن! ص٦

● التصرح السياسي والتبرج بمساحيق التفلسف ص٦

● العمل الثقافي أم دعوة الى التخمر الثقافي؟ ص٦

السكرتير العام يتسلم رسالة بشأن الدفعة الاولى من مساعدات النقابات التشيكوسلوفاكية

التقى الرفيق راجح صالح ناجي عضو اللجنة المركزية، السكرتير العام للاتحاد العام لنقابات العمال في مكتبه صباح امس بالرفيق سفير جمهورية تشيكوسلوفاكيا الاشتراكية يعدن وتم خلال اللقاء بحث العلاقات الثنائية بين الاتحادين.. ونتائج الزيارة التي قام بها وفد الاتحاد العام للنقابات برئاسة الرفيق راجح خلال شهر يناير الماضي لجمهورية تشيكوسلوفاكيا الاشتراكية وقد سلم الرفيق السفير للرفيق راجح رسالة خطية من رئيس المجلس المركزي للنقابات التشيكوسلوفاكية تتضمن ارسال الدفعة الاولى من المساعدات المالية للاتحاد العام للنقابات في المجالين الرياضي والثقافي - هذا وقد حضر اللقاء الرفيق فضل محمد عبدالله سكرتير المجلس المركزي للشؤون الخارجية.

تدشين الاجتماعات الانتخابية للجان النقابية في مطلع مارس القادم.. والاستعداد للاحتفال بالذكرى الـ ٣٣ لتأسيس الحركة النقابية اليمنية

اقرت السكرتارية العامة للاتحاد العام للنقابات البرنامج الزمني المعد للدورة الانتخابية القادمة للجان النقابية القاعدية في مرافق العمل والانتاج في عموم محافظات الجمهورية، والتي ستدشن في مطلع مارس القادم، حيث سيوزع اعضاء السكرتارية في ضوء هذا البرنامج على كافة محافظات الجمهورية والمرافق النموذجية لتدشين هذه الانتخابات.

جاء ذلك في الاجتماع الدوري الاعتيادي للسكرتارية التي عقدته يوم امس الاول برئاسة الرفيق راجح صالح ناجي، عضو اللجنة المركزية السكرتير العام للاتحاد العام للنقابات، حيث وقفت السكرتارية ايضا امام تصور خاص بالفعاليات المكرسة للاحتفال بالذكرى الـ (٣٣) لتأسيس الحركة النقابية اليمنية التي تصادفنا في (٢٠ مارس) القادم. كما ناقشت تقريرا خاصا بنتائج تنفيذ قرارات المؤتمر العام الخامس لانيد فيما يخص انخراط العاملين الطوعي في عضوية النقابات، والذي بدأ العمل به في مطلع يناير الماضي، وكذا قيام وانشاء مجالس فروع النقابات والمكاتب العمالية في مديريات المحافظات. كما وقفت السكرتارية امام المهمات الداخلية والخارجية المرتبطة بعملها لعام ٨٩م واتخذت بصددها جملة من القرارات والمعالجات.

اثر عودة وفدنا النقابي من شمال الوطن.. راجح صالح ناجي:

استهدفت زيارتنا لصنعاء.. تواصل الحوار من أجل وحدة الحركة النقابية اليمنية

صنعاء: من عبدان دهيس

● اختتم وفدنا النقابي برئاسة الرفيق راجح صالح ناجي، عضو اللجنة المركزية، السكرتير العام للاتحاد العام للنقابات، وعضوية الرفيق فيصل محمد عبدالله، سكرتير المجلس المركزي للشؤون الخارجية، يوم السبت الماضي، زيارته للشطر الشمالي من الوطن والتي استغرقت عدة ايام، لرعاية الحوار الذي بدأ في المغرب وعدن وتواصل في صنعاء والخاص بوحدة الحركة النقابية اليمنية في ضوء قرار المجلس المركزي للاتحاد الدولي لنقابات العمال العرب..

الحوارات القادمة ستتسوج بنتائج افضل

وقبيل مغادرته مطار صنعاء الدولي ادلى الرفيق راجح صالح ناجي بتصريح لوكالة انباء سبأ قال فيه:

«نعبر باسم وفدنا النقابي، القادم من عدن عن الارتياح لزيارة صنعاء، خاصة ان هذه الزيارة كانت تواصلا لتعزيز الحوار الاخوي من اجل وحدة الحركة النقابية اليمنية، وخلال الزيارة وضعنا الاخوة في اتحاد العمال برنامجا للاطلاع على المنجزات والتحولات التي جرت في الشطر الشمالي من الوطن الحبيب، حيث قمنا بزيارة عدد من المؤسسات والمحافظات واستطلعنا الكثير من المواقع الاثرية والتاريخية، ومنها ماشاهدناه في لواء حجه، وكذا سد مأرب الذي يعد مفخرة لكل الشعب اليمني، كما ان لقاءاتنا التي جرت مع عدد من الوزراء والمسؤولين في الشطر الشمالي من الوطن، ومنهم الاخوة يحيى حسين العرشي وزير الدولة لشؤون الوحدة اليمنية، عضو اللجنة الدائمة واحمد محمد لقمان وزير الشؤون الاجتماعية والعمل عضو اللجنة الدائمة، والعقيد احمد الرحومي، مدير مصنع الغزل والنسيج بصنعاء، عضو اللجنة الدائمة، وغيرهم فقد تم فيها تبادل المسائل التي تهم وحدة الوطن اليمني، والتنسيق المتعلق بعملنا النقابي ووحدة الحركة النقابية اليمنية والتي تمثل جزءا من الجهود والحوارات الوحدوية الاخوية التي تجرى وتتواصل بين قيادتي الشطرين.. ونحن نشعر أن حواراتنا القادمة سوف تتوج بنتائج افضل، بما يضمن تعزيز وتطوير عملنا النقابي على صعيد الوطن اليمني وايضا عربيا ودوليا...».

هذا وكان في وداع الوفد الاخ حسين صالح البهلولي رئيس الاتحاد وعدد من اعضاء المكتب التنفيذي للاتحاد.

نحو التنسيق والتكامل في جسم الحركة النقابية اليمنية

وعقب وصوله مطار عدن الدولي.. ادلى الرفيق راجح صالح ناجي بتصريح صحفي لوكالة انباء عدن حول نتائج زيارته للشطر الشمالي من الوطن، قال فيه:

«ان زيارتنا لصنعاء جاءت وفقا للخطوات السابقة التي تمت في عدن لاجراء الحوارات المتعلقة بوحدة الحركة النقابية اليمنية، وكانت نتائج هذه الحوارات طيبة ومرضية ستؤدي الى خطوات اخرى لمواصلتها مستقبلا من اجل تعميق الدور الفاعل للحركة النقابية اليمنية والطبقة العاملة في بلادنا، وتحقيق تنسيق وتكامل اكثر في جسم الحركة النقابية اليمنية لتكون فاعلة ليس على الصعيد الداخلي بل وعلى صعيد الوضع النقابي العربي والدولي.. وخلال زيارتنا هذه التقينا بعدد من النقابيين والمسؤولين ذوي العلاقة في الشطر الشمالي من الوطن، وناقشنا معهم القضايا المتعلقة بالوضع النقابي والوحدة اليمنية».

وعلى صعيد آخر تواصلت يوم الجمعة الماضية جولات الحوار النقابي، كما قام وفدنا النقابي يوم الخميس الماضي بزيارة لمنطقتي "شبام وكوكبان" في محافظة صنعاء.

هذا وتجدر الاشارة الى أن وفدنا النقابي وبمشاركة وفد الامانة العامة للاتحاد الدولي لنقابات العمال العرب برئاسة الاخ حميد جلود الامين العام للاتحاد وعضوية الاخ منصور الصراري الامين العام المساعد للاتحاد للشؤون الخارجية، قد رعى سلسلة الحوارات التي جرت في صنعاء، بهدف توحيد الاتحادين النقابيين في الشطر الشمالي من الوطن.

هيئة الرئاسة تشهد أمس حفل مراسيم تقليد اوسمة الثورة «١٤ اكتوبر» والاستقلال «٣٠ نوفمبر» لعدد من اسر الشهداء..

جرت في هيئة رئاسة مجلس الشعب الاعلى ظهر امس مراسيم تقليد اوسمة الثورة (١٤ اكتوبر) والاستقلال ٣٠ نوفمبر لمجموعة من ذوي الشهداء الثورة الذين سبق وان اخذت هيئة الرئاسة منحهم اياها في وقت سابق.

وبعد تسليم الاوسمة لاسر الشهداء تحدث الرفيق حيدر ابوبكر العطاس، عضو المكتب السياسي، رئيس هيئة رئاسة مجلس الشعب الاعلى مهنئا ابناء وأسر ورفاق الشهداء المكرمين وفاء وعرفانا لتاضلي شعبنا وحزبنا، ومؤكدا العزم في الحفاظ على المكاسب التي تحققت والخيارات التي ترسخت بفضل تضحيات الشهداء البواسل.

واستعرض في كلمته مآثر الشهداء الابطال في مختلف المراحل وقال ان هذا يؤكد في مثل هذه المناسبة بالذات على عظمة ونبل واصالة الثورة بقيادة الحزب الاشتراكي اليمني.. كما القى ابن الشهيد محمد صالح عولقي «عمرو» كلمة ابناء اسر الشهداء المكرمين عبر فيها عن الشكر والتقدير للقيادة السياسية على هذا التكريم وقال: ان ذلك دليل قاطع على مصداقية الحزب الاشتراكي اليمني ووفائه لقضية الشهداء، مشيرا الى ان ارواح الشهداء ستظل تنير لنا طريق الحرية والديمقراطية والوحدة اليمنية.

وفي هذا الاحتفال ايضا قام الرفيق حيدر ابوبكر العطاس بتقليد وسام الاداب والفنون للرفيق المقدم حسين عبدالقوي حسين تقديرا لعطائه القيمة والمستمره في مجال الموسيقى وقد حضر مراسيم تقليد الاوسمة عدد من اعضاء المكتب السياسي واللجنة المركزية وهيئة الرئاسة ومجلس الوزراء.

خمسة نماذج للموقف من العمل.. ونموذج لزلة لسان..!

ص٣

استضافة المخرج صلاح ابو سيف في مقر الصحفيين

استضافة المخرج صلاح ابو سيف في مقر الصحفيين

● منظمة الصحفيين الديمقراطيين اليمنيين فرع عدن، استضافت مساء امس المخرج المصري الكبير صلاح ابو سيف.. في هذه الامسية سلط الفنان صلاح (البداية) والذي جرى عرضه مؤخرا بمقر المنظمة.

السفير الافغاني في تصريح لـ «صوت العمال»

الوضع في افغانستان طبيعي جداً ونطمئن الاصدقاء بأننا المنتصرون

خاص «صوت العمال»

اوضح سفير جمهورية افغانستان الديمقراطية يعدن في تصريح خاص ادلى به لـ «صوت العمال» مساء امس انه بعد خروج القوات السوفيتية المحدودة من افغانستان، كانت هناك اطروحات تقول ان الثورة لن تواصل مسيرتها في افغانستان وان كابول لن تعيش بعد خروج هذه القوات، وقال الا اننا نستطيع ان نطمئن كل اصدقائنا ان القوات المسلحة الافغانية بقيادة وتوجيه حزب الشعب الديمقراطي الافغاني وبالتحالف الشعب الافغاني حولها، سوف تواصل انتصاراتها وسوف تتصدى لكل حملات الثورة المضادة.

وعن الدعاية الغربية حول حقيقة الوضع في افغانستان قال الرفيق السفير: ان هذه الدعاية ليس لها اي اساس لتصوير اوضاع افغانستان، ذلك السوء فالوضع نستطيع ان نقول عنه انه وضع عادي.

فبعد اتفاقية جنيف وخروج القوات السوفيتية من افغانستان كنا نظن ان قوات الثورة المضادة لن تدعم مجددا ولن يكون هناك تدخل في شؤون افغانستان الداخلية، لكن الذي حصل ان باكستان والولايات المتحدة واصلوا نشر الدعاية المضللة والمغرضة عن الاوضاع في افغانستان، وواصلوا ارسال المزيد من الاسلحة لقوات الثورة المضادة.

واضاف الرفيق السفير: نحن نطالب من كل التقدميين في العالم وكل القوى المحبة للسلام ان تتصدى لمثل هذه الدعاية، وهذا التدخل السافر في شؤون افغانستان، لان ارسال المزيد من الاسلحة يعني ارافة دماء جديدة.

وعن الوضع الحالي في افغانستان قال لقد شكل الان في افغانستان مجلس عسكري واستطاعت القوات الافغانية المحافظة على الطريق التي توصلها الى الحدود السوفيتية وفتحت طريقا جديدا نحو الحدود الباكستانية، وينبغي القول هنا ان كل مدن افغانستان تعيش وضع طبيعي وتتوفر فيها كل المواد الغذائية والوقود رغم وان قوات الثورة المضادة تهدف الى قطع الامدادات عن هذه المدن بالاغذية والوقود، واثارة الرعب والقلاقل داخل المدن، وهذا ما اكد عليه عدد قوات الامن الافغانية على كمية كبيرة من الاسلحة والسيارات المفخخة في كثير من المدن وخصوصا جلال اباد وكابول وقد اعتقل من جراء ذلك (٣٥) شخصا من قوى الثورة المضادة ممن يقفون وراء هذه الاعمال المضادة.

وحول مايسمى (بمجلس الشورى) قال في ختام تصريحه نحن نفرق اي اساس للقيام هذا المجلس لانه لايمثل لا الاغلبية ولا الشرعية ولا طموحات الشعب الافغاني وانما يزيد من تعقيد الامور مستقبلا.

علي عبدالله صالح يلتقي خالد محيي الدين

● الاخ العقيد علي عبدالله صالح رئيس الجمهورية القائد العام للقوات المسلحة، الامين العام للمؤتمر الشعبي العام في الشطر الشمالي من الوطن، التقى مساء امس الاول بمكتبة المناضل الوطني المصري البارز خالد محيي الدين رئيس حزب التجمع الوطني الوحدوي التقدمي المصري، رئيس المنظمة المصرية للسلام ونزع السلاح، نائب رئيس مجلس السلم العالمي.

● في اللقاء جرى استعراض نتائج ملتقى صنعاء الدولي للسلام والامن.

نحو مزيد من مشاركة الجماهير في اغناء مشروع قانون الانتخابات

كتب: المحرر السياسي

● دشنت مطلع الاسبوع الجاري، في مبنى الاتحاد العام للنقابات، وبمشاركة اعضاء هيئة رئاسة مجلس الشعب الاعلى عملية بدء المناقشات الجماهيرية لمشروع قانون انتخابات مجالس الشعب.. وقد جرت عملية التدشين هذه في ظل حماس جماهيري وشعبي واسع النطاق وكان في مقدمته النقابيات وقياداتها ومختلف أطر الحركة النقابية اليمنية على صعيد العاصمة، والتي اسهمت بصورة فاعلة وملموسة في المناقشة الجادة والمسؤولة لمختلف مواد ونصوص مشروع القانون.

● فمن خلال متابعتنا لسير المناقشات الجماهيرية لمشروع القانون، نجد العديد من الملاحظات والمقترحات والاضافات الهامة التي طرحت من قبل المواطنين وممثلي المنظمات الجماهيرية، وهي مشاركة واعية تشعر معها بل وندرك من انها جاءت تعبير عن القلق والحرص الوطني النابع من التاكيد على اهمية تعزيز الطابع الديمقراطي الشعبي لنظامنا الوطني التقدمي وتجسيد معنى مشاركة الكادحين في ادارة السلطة والمجتمع.

● اننا بهذه المناسبة، ندعو الى مزيد من المشاركات الجماهيرية والشعبية، وفي عموم محافظات الجمهورية والقوات المسلحة، لاغناء هذا المشروع بما يجعل من القانون مجسدا حقيقيا لنهج الحزب الاشتراكي اليمني، في تاكيده على اهمية تعزيز الديمقراطيه الشعبية، وبما يعبر ايضا عن نهج الاصلاح السياسي والاجتماعي الذي يعتمل اليوم في هذا الجزء من وطننا اليمني، والذي بدأ ياخذ طريقه بشكل جلي بعد ١٣ يناير ٨٦م.. وانها لفرصه سانحة لاعادة التاكيد من ان النقابات والعاملين بشكل خاص، ينبغي لهم أن يساهموا في عملية مناقشة مشروع هذا القانون، في أي موقع كانوا وفي أية محافظة.. بما يعمق ويرفد من مكانة طبقتنا العاملة اليمنية وحركتها النقابية في مختلف الهيئات السياسية والجماهيرية ويعكس تمثلها لذلك الارث النضالي والتاريخي المجيد الذي تمتلكه بفعل عظمة سنوات نضالها الطويل.

عبده فارع نعمان امام الاجتماع الموسع للجان النقابية لعمال الاسماك:

اللجان النقابية مدعوة للعمل المثابر بين اوساط العاملين لزيادة فعالية الحركة النقابية

دعا الرفيق عبده فارع نعمان سكرتير المجلس المركزي لانيد، دعا اللجان النقابية للعمل المثابر والجاد بين اوساط العاملين بهدف زيادة فاعلية وتأثير الحركة النقابية في المجتمع، وبما يخدم تعميق سلطة العمال والفلاحين ومشاركتهم في مختلف مناحي الحياة السياسية والاقتصادية والاجتماعية..جا، ذلك في الكلمة التي القاها يوم امس الاول امام الاجتماع الموسع للجان النقابية في قطاع الاسماك الذي عقد بقاعة الاتحاد العام للنقابات برئاسة الرفيق عبدالكريم غانم، عضو المجلس المركزي لانيد سكرتير عام النقابة وكرس لمناقشة التعميم الخاص بالدورة التاسعة للمجلس المركزي لانيد، وسير التحضيرات والاعداد للدورة الانتخابية القادمة للجان النقابية التي ستدشن في مطلع مارس القادم.

لقاء موسع لسكرتيري اللجان النقابية في قطاعي النقل والمواصلات

في اللقاء الموسع لسكرتير اوائل اللجان النقابية لقطاعي النقل والمواصلات في محافظة عدن والذي انعقد الاحد الماضي برئاسة الرفيق عبدالله محمد بدوي، عضو المجلس المركزي، السكرتير العام للنقابة، جرى مناقشة التحضيرات لاجراء الدورة الانتخابية للجان النقابية في مختلف المرافق التابعة للنقابة، كما اقر في اللقاء انزال تعميم دورة المجلس المركزي لانيد يوم الثلاثاء القادم على مختلف اطر النقابة في لقاء موسع يعقد في مقر الاتحاد العام للنقابات.

على طريق اجتماعات انتخابية للجان النقابية:

لنقلل الكلام ونكثر الفعل

صوت العمال

● في مطلع مارس القادم، تدشن الاجتماعات الانتخابية للجان النقابية في عموم محافظات الجمهورية، وقد وقفت السكرتارية العامة للمجلس المركزي للاتحاد العام للنقابات في اجتماعها الدوري المنعقد، امس الاول، برئاسة الرفيق راجح صالح ناجي، عضو لجنة الحزب المركزية، السكرتير العام للاتحاد امام البرنامج الخاص لهذه الاجتماعات والتي ستدشن فتح اشراف اعضاء السكرتارية العامة للمجلس المركزي.

● ميزة هذه الدورة الانتخابية للجان النقابية لهذا العام ٨٩م - انعقادها في ظل الاشهر الاولى من البدء بتطبيق قرار العضوية الطوعية في النقابات، وهي ميزة خاصة يتوقف عليها مستوى مشاركة العاملين المنخرطين طواعية في عضوية النقابات والذين لم ينخرطوا بعد في الانتساب الطوعي الى النقابات، في مجرى هذه الانتخابات، ليس فقط من حيث ممارسة الديمقراطية النقابية في مناقشة التقارير واقرارها، ولكن ايضا من خلال الاختيار وبصورة ديمقراطية حره ومباشره، وفي ضوء الارشادات التنظيمية الخاصة بالانتخابات للعضو الذي يستحق بجدارة ان ينال شرف تمثيل العاملين في عضوية اللجنة النقابية.

● لذلك فان تجربة جديدة في عملنا النقابي، تبدأ بالفعل مع هذه الانتخابات، كونها تترافق ولاول مرة في تاريخ حركتنا النقابية مع بداية التطبيق لاهم قرارات المؤتمر العام الخامس للاتحاد العام للنقابات المتمثل في تنفيذ قرار انتساب العاملين الطوعي في عضوية النقابات، الامر الذي يستدعي من العاملين ان يحولوا هذه الانتخابات وبالممارسة الديمقراطية النقابية في ظل طواعية العضوية النقابية الى ملتقى لكشف الحساب والسؤال عما قدمته اللجان النقابية للعاملين، وكيف تفاعلوا معها في النشاطات التي نظمتها خلال عام؟ وكيف تم معالجة قضايا العاملين مع الادارة؟ وماهي القضايا التي تبنتها وحملتها لصالح العمل والعاملين على حد سواء؟ وكيف استهدفت تعبئة العاملين بتنفيذ خطط المرافق من خلال تقديم الارقام الواقعية؟ وهل حظي العضو النقابي بالتقدير والاحترام من قبل زملائه العاملين من نتيجة لدوره وموقفه من العمل وقضايا العاملين وهمومهم؟ وكيف تكون العلاقة بين اللجنة النقابية والادارة من جهة وبين اللجنة النقابية والاشكال النضالية من الجهه الاخرى؟!

● ان مجموع هذه التساؤلات، هي المهمة في المقام الاول.. التي ينبغي تجسيدها اثناء مناقشة التقارير ووضعها في الاعتبار عند انتخاب او اعادة انتخاب العضو النقابي بل ولعله من المفيد التاكيد على اهمية ان تكثر اللجان النقابية من العمل وتقلل من التقارير ولنعلم ان كثرة أوراق التقارير المقدمة للاجتماعات الانتخابية لاتعبر عن كبر نشاطها وفعلها فقد تكون ذلك تعبير عن العكس، لذلك نحن في حاجة لان نقلل من الكلام والتقارير ونكثر من الفعل والعطاء.

● ان النظام الداخلي لحركتنا النقابية والدستور وقانون حقوق وواجبات اللجان النقابية يكفل للعاملين هذه الحقوق المشار اليها آنفا.. والتي ينبغي ان نمارس بوعي.. يؤدي في الأخير الى التعزيز المتواصل لمكانة ودور طبقتنا العاملة اليمنية وحركتها النقابية في المجتمع، وتعميق تواصل نضالها في مختلف الجبهات، تحت قيادة حزبنا الاشتراكي اليمني وانعطي الثقة لمن يستحقونها وجديرين بها.

وزير الزراعة والاصلاح الزراعي لـ «صوت العمال»:

تخفيض كبير في اسعار البذور والمبيدات والاسمدة

● صوت العمال - خاص:

● اعلن الرفيق د. احمد علي مقبل وزير الزراعة والاصلاح الزراعي، بان اسعار المدخلات الزراعية من البذور والمبيدات والاسمدة، سوف تشهد تخفيضا كبيرا ابتداء من شهر مارس القادم، وسيعم ذلك كافة محافظات الجمهورية..جا، ذلك في تصريح خص به (صوت العمال)، وقال: ان الاسعار ستكون موحدة لكل المنتجين في عموم محافظات الجمهورية، مشيرا الى أن مجلس الوزراء قد اقر هذا التخفيض في اجتماعه الدوري الاخير، وكلف صندوق موازنة الاسعار بدفع فارق تكلفة النقل لهذه المدخلات الى كل المناطق الزراعية.

الجدير بالذكر ان اسعار المدخلات الزراعية، قد كانت عالية وغير موحدة من منطقة الى اخرى، حيث ان سعر الكيس الواحد من السماد يباع في مؤسسة الخدمات الزراعية وفروعها من (٦-٦٥) دينار، ويصل سعره بعض المناطق كالمهره مثلا الى (١٢) دينارا، وبهذا القرار ستكون الاسعار موحدة في كل المحافظات وبسعر (٥) دنانير فقط، وهكذا بقية المدخلات الاخرى.

المشروبات الغازية تصدر الى شمال الوطن.. مارس القادم

● تبدأ خلال شهر مارس القادم عملية تصدير اول شحنة من منتجات المشروبات الغازية في عدن الى الشطر الشمالي من الوطن، بعد ان استكملت مؤخرا الاجراءات المتعلقة بموافقة غرفتي التجارة والصناعة في شطري الوطن وتحديد الاسعار من قبل مجلس الادارة ووزارة الصناعة والتجارة والتموين في الشطر الجنوبي من الوطن.

الجبهة الديمقراطية لتحرير فلسطين تحتفل بالذكرى الـ ٢٠ لتأسيسها

بمناسبة الذكرى الـ (٢٠) لقيام الجبهة الديمقراطية لتحرير فلسطين، أصدرت منظمة الجبهة في الاراضي المحتله، بيانا سياسيا، حيت فيه هذه الذكرى وتواصل الانتفاضه الفلسطينية في الاراضي المحتله.

وقال البيان ان الجبهة الديمقراطية لتحرير فلسطين قد لعبت منذ انطلاقتها دور طليعيا بارزا في بلورة الاطروحات والبرامج السياسية للثورة الفلسطينية.. كما تناول البيان دور الجبهة في التصدي للمشاريع التصفوية للثورة الفلسطينية.. ومشاركتها في قيادة الانتفاضة في داخل الوطن المحتل واشار البيان في ختامه على حتمية الانتصار وتمسك الجبهة بقرارات المجلس الوطني الفلسطيني التي حددت طبيعة الحل للقضية الفلسطينية.

صفع وزير الداخلية المصري في البرلمان

● قالت انباء صحفية مصرية معارضة يوم امس الاول، ان اعضاء المعارضة في مجلس الشعب المصري (البرلمان)، قرروا دعوة الاحزاب المصرية وجميع التيارات والقوى السياسية لعقد اجتماع عاجل لتدارس الموقف عقب الاعتداء الذي تعرض له وزير الداخلية المصري اللواء زكي بدر داخل المجلس يوم الاثنين الماضي.

هذا وكان عضو في حزب الوفد المصري المعارض قد (صفع) اللواء بدر على وجهه داخل قاعة المجلس عندما كان يعرض دفاعا عن استجوابات تقدمت بها المعارضة عن تطبيق قانون الطوارئ.

الدعوة للتضامن مع الصحفي الفلسطيني المناضل سمحان خوري

دعت الامانة العامة لاتحاد لجان الدفاع عن الحريات في الضفة الغربية وقطاع غزه بفلسطين المحتله. دعت كافة المنظمات الانسانية والدولية والمنظمات الصحفيه في العالم، الى رفع صوتها لاستنكار اقدام سلطات العدو الصهيوني لاعتقال المناضل الفلسطيني الصحفي سمحان خوري عضو الامانة العامة لاتحاد لجان الدفاع عن الحريات في الضفة والقطاع وعضو الهيئة الادارية لرابطة الصحفيين العرب.

نقابة الثقافة والاعلام تقف امام فعاليات الذكرى العاشرة لتأسيسها

وقفت السكرتارية العامة لنقابة عمال الثقافة والاعلام والطباعة، في اجتماعها الدوري المنعقد يوم امس، برئاسة الرفيق راشد محمد ابراهيم عضو المجلس المركزي السكرتير العام للنقابة، امام التصور الخاص بفعاليات الذكرى العاشره لتاسيسها، والتي تصادف الخامس عشر من يوليو القادم. كما ناقشت في هذه الدوره عدد من القضايا المتعلقة بنتائج دوره المجلس المركزي لانيد والاستعدادات لعقد الدوره الانتخابية لنجان النقابية في المرافق التابعة للنقابات وطبيعة فعاليات مشاركتها بالذكرى الـ (٣٣) لتاسيس الحركة النقابية اليمنيه.

وفد الاتحاد العالمي للنسيج يصل عدن فجر اليوم

وصل فجر اليوم الخميس الى عدن وفد الاتحاد العالمي لنقابات عمال النسيج برئاسة الرفيق اناتولي كرسكوف، حيث كان في استقباله على ارض المطار الرفيق سعيد حسن احمد عضو المجلس المركزي لانيد سكرتير عام نقابة عمال الغزل والنسيج.

وعلمت (صوت العمال) أن الرفيق اناتولي سيجري سلسلة من المحادثات بشأن تعزيز وتطوير العلاقة مع نقابة عمال الغزل وستتيح له الفرصه للاطلاع على نشاط العمل النقابي في بلادنا.

جلسة المباحثات السياسية الثانية بين القاهرة وموسكو

القاهرة - اتس ا - المصرية

● امس الاول جرت بمبنى وزارة الخارجية المصرية بالقاهرة، جلسه المباحثات السياسية الثانية، بين مصر والاتحاد السوفيتي، ترأسها عن الجانب المصري د. عصمت عبدالمجيد نائب رئيس الوزراء، وزير الخارجية، وعن الجانب السوفيتي الرفيق ادوارد شيفارد نادزه وزير الخارجية.

المباحثات تركزت على تناول واستعراض وجهات النظر حول القضية الفلسطينية والاوضاع في لبنان والمشكلة الافريقية وقضية السلام في كمبوتشيا ودعم التعاون بين القاهرة وموسكو في مختلف المجالات.

حفل خطابي وفني.. في ذكرى تأسيس مدرسة الشهيد الرائد عمر علي للمليشيا الشعبية

● مدرسة الشهيد الرائد عمر علي للمليشيا الشعبية، احتفلت مساء امس الاول بعيدها السادس عشر، في الحفل الخطابي والفني الذي اقيم في ساحة المدرسة، تحدث الرفيق العقيد سعيد سلوم قائد القيادة الوطنية للمليشيا الشعبية، حيث حيا في كلمته له بهذه المناسبة الدور الذي لعبته المدرسة والنجاحات التي حققتها خلال هذه السنوات من عمر نضالها النضالي والتعليمي.. كما القى الرفيق النائب السياسي للمدرسة كلمة قيادة المدرسة حيا في مستهلها الحاضرين المشاركين في الحفل كما استعرض داخل تطور المدرسة واسهاماتها في التعليم العسكري، وفي رفد الميليشيا والقوات المسلحة بالكادر العسكري المؤهل، وفي تنفيذ المهام المختلفة التي توكل لها من قبل قيادة الحزب الاشتراكي اليمني، وحيا في كلمته اسهام كوبا الاشتراكية الصديقة وخبراتها العسكرية في تاسيس المدرسة وفي بناء المليشيا الشعبية في بلادنا.. حضر الحفل الى جانب القيادة العسكرية والسياسية للمدرسة المستشار الكوبي والنائب السياسي للقيادة الوطنية للمليشيا الشعبية والمرتحقين بالدورات العسكرية المختلفة داخل المدرسة.

رسائل وصور

مع تحياتنا هيئة التحرير

من المحرر الى القراء

● تلبية للدعوة التي وجهناها الى القراء عبر هذه الزاوية منذ ثلاثة اسابيع ، والتي من خلالها ايضا رددنا على استفسارات الاصدقاء بشان اختفاء (الكاريكاتير) في الصحيفة .. استلمت (ادارة التحرير) سواء عبر البريد او عن طريق الحضور المباشر الى مبنى الصحيفة .. مجموعة من الرسومات الكاريكاتيرية .. لعدد لاباس به من اصدقاء الصحيفة وهي مساهمات طيبة استدعت منا .. لان نخصص لها مفتتح صفحة القراء لهذا العدد ..

● من ابرز المساهمات التي استلمناها هي لصديق الصحيفة الاخ عادل عبدالرحمن محمد حاجب .. وهي عبارة عن مجموعة من الرسومات الكاريكاتيرية والخطوط .. وهي بالفعل تنم عن موهبه طيبة يمتلكها هذا الصديق الذي نرجو منه ان يوافينا باستمرار بمثل هذه الرسومات، التي سوف ننشرها عبر هذه الصفحة .. انطلاقا من عهدنا للقراء، باننا لم ولن نهمل اية مساهمة تصلنا منهم !

● كل مانرجوه من قرائنا الكرام .. وخاصه اولئك الذين لبوا دعوتنا وبعثوا الينا بابداعاتهم (الكاريكاتيرية) .. هو ان يستخدموا (الحبر الشيني) عند الرسم وكتابة التعليق عليه .. لضمان اعادة تصويرها ونشرها بصورة واضحة .. نامل التقيد بهذه الملاحظه .. مع تحياتنا لجميع اصدقاء الصحيفة .. وشكرنا وتقديرنا لكل من يتفاعل معنا على الدوام .. ولنا لقاء.

المحرر

هموم قضايا شكاوى

مقاول لتموين الغيظه بالاسماك

القطاع الخاص يسيطر على جوانب في محافظة المهرة هي من اختصاصات القطاع العام والدوله ، فقد تم الاتفاق مع احد المقاولين على تموين السوق المركزي للمحافظة بالاسماك بدلا عن ادارة التسويق الداخلي التابع لوزارة الثروة السمكية كما هو حاصل في بقية المحافظات فكيف حصل ذلك ؟

البخيت سالم «ابو صلاح»
الغيظه - محافظة المهرة

حياتنا في خطر

عددنا ثمانيه من عمال المطبعة الصحفيه التابعة لدار الهمداني خبرة الواحد منا تتجاوز العشرين عاما ، المشكلة التي تعاني منها ترتبط بظروف سكننا حيث نعيش جميعا في سكن يهددنا بخطر سقوطه ليل نهار.. نخشى ان ننام فلا نصحو .. نحمل اكفاننا على اكتافنا ،فهل تتبنى دار الهمداني مسالة تامين سكن لنا بعد ان يئسنا من متابعة الجهات المعنية .

منهم : حميد سعيد احمد

حارس يطالب بحقوقه

عملت حارسا في استراحة الذكرى العشرينيه في جبل خنفر في مديرية خنفر منذ ١٩٨٢م وحتى نهاية ٨٨ حيث تم الاستغناء عني وقدمت لي استقالة بالرغم من قدرتي على العمل . المشكلة انه قد تم احتساب حقوق لي من عام ٨٤ ورفضت كل تظلماتي الى الادارة رغم ان الجميع يعرفون انني كنت اول حارس في الاستراحة ومارست العمل فيها حتى نهاية ٨٨م .

اطالب الجهات المختصه في مديرية خنفر مركز جعار بان تضع حلا للمشكلة فقد اتعبني الروتين جسديا وماديا .

الحارس علي سالم احمد

لراحة الراكب

نطالب قيادة مؤسسة النقل البري ان تعمل على اعادة بيع التذاكر في الباص من قبل سائق الباص كما كان يحدث في السابق وكما يحدث في كثير من بلدان العالم ، ذلك اننا لانمتلك احيانا تذاكر للباص لاسباب عديدة منها عدم وجود تذاكر تباع في مواقف الباصات .

عبدالرحمن عبدالله القاضي
الشيخ عثمان : محافظة عدن

هل تتوفر الكتب المدرسية في هذه المدرسة ؟!

شاءت الصدف أن التقي بطلبة وطالبات الصف الثامن لمدرسة الشهيد فيصل هتاري الموحدة في المنصوره في مديرية الشعب محافظة عدن وعرفت منهم انهم يعانون من عدم توفير الكتب المدرسية لبعض المواد .. ان هذا الامر يتنافى مع التصريحات التي تقول أن العملية التربوية والتعليمية تسير سيرا طبيعيا بينما وجود مثل هذه التاثيرات تعد احد اسباب الرسوب وتدني المستوى .

محمد الامين

● المحرر : معلوماتنا تقول انه تم مؤخرا توفير كتب المواد التي لم تكن كتبها متوفرة .. نامل من ادارة المدرسة توضيح الامر ، ومدى تسليمهم الكتب من ادارة التربية في مديرية الشعب .

هموم الطلاب مسؤولية من؟!

زرنا سكن الطلاب في ثانوية النجمة الحمراء فوجدناه مهملا والفرشان مقطعه والحمامات مكسره والمياه تتسرب من الحنفيات .. طرح الطلاب هذه المشكلة على ادارة المدرسة فلم تؤخذ بعين الاعتبار .. نرجو من جهات الاختصاص في محافظة لحج حل هموم الطلاب .

توفيق احمد ناصر المشرقي

● المحرر : الطلاب يتحملون جزء من المسؤولية في تدهور سكنهم والحالة التي وصلت اليها حاجياتهم ان عدم الحفاظ من قبلهم على سكنهم وتوابعة افقد كثير من داخليات المدارس ابسط المتطلبات .. ولهذا هم يعانون اليوم ، مع تشديدنا لاهمية الصيانة الدائمه .

هل انا محق ام ابني

كانت فرحتي كبيره عندما فاز ابني بدرجة امتياز في الفصل الاول بالصف الرابع .. وعملت على ان امتنع عن التخزين كي اشتري له هدية ما ! حتى وهي تفاح او برتقال و لم اتمكن من الحصول عليها لوجودها فقط في شركة النصر ولم يقتنع ابني بعدم وجودها الا بعد ان القيت له خطبه عصماء في الكماليات وما هو ضروري لنا كبلد نامي وشحيح في موارده . المهم انه غير هديته وطلب مني ان اشتري له جزمه اسمها «برك دينس» واكد لي انها موجودة وبوفره في السوق ولم اشا ان القي خطبة عصماء اخرى فوافقت على الفور بعد ان اقنعني أن جزمات «البرك دينس» هي من الضروريات .

ابو عمار عمر
كريتر - عدن

سفلته طريق عمران

نحن اهالي منطقة عمران في مديرية الشعب في العاصمة نطالب الجهات المعنيه في المحافظة بضرورة سفلته الطريق الرمليه وربطها بالطريق المسفلت لاهمية ذلك للساكنين ومنتجات الصيادين من الاسماك .

اكرم علي سالم
ياسر عوض محمد
شذوان محمد هاشم
حكيم ناصر عوض شحكوك

هموم لمركز نصاب في شبوه

● في مركز نصاب بمحافظة شبوه توجد وحدة صحية ازيل من جدرانها وواجهتها الداخلية البلاط الخاص بها .

● في منطقة الحنك توجد مدرسة موحدة من ثمانيه فصول لم ترمم منذ انشائها في الستينات كما ولم تضاف صفوف اليها .. كما وان ١٠ مدرسا فيها بدون سكن .

● كما وتوجد في قرية الحنك وحدة صحية بنيت في الستينات لم ترمم ايضا .. كما لايجد المرضى وخاصه الذين ياتون اليها من الجبال البعيدة مكانا ينامون فيه لكي يستمروا في العلاج اضف الى ذلك ان بها مساعد صحي فقط .

● كما وتم في القرية وضع «بلك» بهدف رعاية الاطفال لكن قسم انماء الطفوله بالمحافظة لم يقم حتى اليوم بشيء في هذا الموضوع .

صالح عبدالله محمد حجل
مركز نصاب مديرية نصاب
محافظة شبوه

وعود كثيره .. ولم نر النور

تقدم المواطنون في قرية الخداد في مركز الحوطه بمحافظة لحج في عام ١٩٨٠م بطلب ادخال التيار الكهربائي الى قريتهم .. وحصلوا على وعود كثيرة بالرغم من انه يمر بها وبجانبها خطان للضغط العالي للتيار الكهربائي فمتى ترى هذه القرية النور بدلا من ضوئه العاكس الذي يصل اليها من الحوطه .

مهدي علي العمري
قرية الخداد
مركز الحوطه - بمحافظة لحج

الحصار الثقافي .. ام دعوة ...

تتمة ص ٦

ان نسبة الحزبيين الى مجمـ الطلاب المبعوثين للدراسة فـ الخارج لايمكنها أن تنجـ (وللاسف) ٣٠٪ وتقل بكثير فـ جامعات الداخل .

واود هنا ان اؤكد للكاتب جموع المنتمين الذين يعشـ للدراسة والتحقوا ولازالـ يلتحقون في المؤسسات التعليـ في الداخل او الخارج جميعـ من ابناء العمال والفلاحيـ والصيادين ، الكادحين وفـ شعبنا وان هؤلاء المنتمين ليـ من ابناء الطبقات الميسوره وـ هي الحقيقة الساطعة فـي هـ البلدان واحدة من حقوقهم فـ الحياة هي التعلم وانهم ليـ خارج فئات الشعب بل ولانهـ يعتبروا من فئات الشعب الوقـ يجب أن تكون لهم الاولوية فـ التعلم .. والا لماذا قامت الثو ولاجل من ؟

هل من اجل ابناء الذوات وابناء المشائخ والسلاطين والكمبرادور أم من اجل فقـ شعبنا اننا فخورون جدا ولاننـ في ذلك نقيصه أن تحقق احلا وطموحاتنا كابناء للفقـ والكادحين بهذه الصورة فلولا لكان هؤلاء في عداد المستبديـ المتهورين .

المفروض عليهم العيش فـ ظل الفقر والجهل والمرض ، كـ فرض عليهم ذلك حتى بزوغ النو وانتصارها في ٣٠ نوفمبر ١٩٦٧

لقد نسي الكاتب او تناسـ او انه كان نائما نومة اهـ الكهف لمدة ٢١ عاما أن هنـ مئات الالاف من ابناء شعبنـ يدرسون ومئات الالاف تدر من الامية والاف تخرجت مـ الكليات والمعاهد والجامعات الداخل والخارج . وان التعلـ في اليمن الديمقراطية

وربما هذه واحده مـ (اخطائها) مشاع والزامي ومـ للجميع دون استثناء وان الديمقراطية حققت مفخرة رغـ ظروفها الاقتصادية الصعبه تحققها بلدان في المنطقة تـ الشيء الكثير . وهي ان مؤسساتها الاقتصادية والخـ تشغل وتدار من قبل كادرهـ الوطني المؤهل دون ان تـ بالكادر الاجنبي سوى بعـ الخبرات في مجال المشاريع

واود أن أسأل الكاتب يجيب - كم مدرسة وجـ وانشئت في عرض البلاد وطـ كم طبيب تخرج ؟ كم مهندس كم طيار ؟.. الخ من التساؤ التي يمكن أن تشكل الصـ الحقيقيه عند الاجابة عليها لـ ماتجز على هذا الصعيد . والقول أن عشرات الالاف من الفقراء والمعدمين التي تخرجـ قد شكلت الكادر الوطني واصـ تسهر ليلا نهاراً لصنع وتحـ تجربتها المعجزة التي صمدت وجه كافة اصناف التآمر لـ من الخريطه سياسيا واقتصاديا واجتماعيا وجغرافيا .

ومن المهم القول ان مجمـ هذه الانجازات التي تتحقق رغـ الصعوبات والاخطاء لم يكـ لها أن تتحقق وبهذا المستوى الفكر الاشتراكي العلمي ، هـ الفكر الذي اخرجنا من التخـ الذي عشنا فيه لمئات السنين والذي يحاول الكاتب اليوم أن يعيدنا اليه مجددا .

وانه ليس من البساطـ والسهوله فرض «التمتع الثقافي» والدعوة الى العودة اليه لان التمـ الذي دفعه فقراء وطننا الطموحين لتحقيق حريتهم وبناء غدهـ الجديد بما يتفق ومصالحهـ وخياراتهم الطبقيه والايديولوجيـ كان باهظا .. بل باهظا جدا وهذا الثمن كان حياة الالاف لافضل من اجيتهم القرية الامـ وجميعهم من فقراء وبسطاء شعبـ وليسوا سواهم وان الشجرة التي رووها بدمائهم سوف تظل مزدهرة ومتنصبة لايمكن اقتلاعها بسهولة لان من اكل من ثمارها مزايا وطننا لازالوا يمتلكون الاستعداد لدفع حياتهم ثمنا لبقائها .. واستمرارها ..

وقول اخير فان ملف الكاتب من سقوات التخلف عليه لوحده وان طالت فيجب ان تحلل له ولامثاله ، اما عواقب التخلف فقد أدركها مبكرا الفيودون حفاظا على تطور وطنهم وشعبهم وثقافتهم وتاريخهم وعقائدهم وشخصيتهم المستقله وانتمائهم الوطني والقومي والاممي ويكفيهم انهم نذروا ارواحهم من اجلها ومن اجل انتصارها في ترابطها الوثيق مع اعظم ما انتجه ووصل اليه الفكر الانساني وهو الفكر الاشتراكي العلمي .

واذا كانت هناك من عواقب في المستقبل القريب والقلق يبشر بها الكاتب ، فالنصح هو ماقدمته به تعقيبنا بقراءة التاريخ اليمني ، قديمة وحديثه ، لعلهم من بعض الدروس والعبر .. وان لاعودة طلقمقم التقافي مهما كان الثمن .

الاضطهاد والنهب والسلب ولازالت تعيش ظروف الجهل والفقر والمرض بسببها .

ان الدعوة الحقيقية للكاتب ماهي الا الدعوة لفرض «الحصار» الثقافي على كل ماهو جديد من فكر انساني ودعوة «للتمتع» الثقافي والعودة الى اقبية الكهنوتيه والظلامية اليائسه التي رفضته الحياة عبر انسانها وثقافته المتجددة .

ومما يدعو للاستغراب ان هذا الكاتب - الذي هو ليس بجاهل لما يكتبه انه في الوقت الذي يدعو الى فتح الحصار على الثقافة وتياراتها الا انه يدعو الى اغلاق البعثات الدراسية الى الخارج . لانها تعتبر في نظره لهث وراء التقليد وممارسة غسيل الخ !!

واننا لانحن من ذلك سوى تخرج حملة دكتوراه في الاقتصاد وفي العمل مع الطلائع يشكلون عبئا على ميزانية الدوله ويتساءل بحسرة باي حق تحرم فئات الشعب من التزود بالعلم ويدعي بان المنح الدراسية تحصر للمنتمين وهذا في نظارة «حصار ثقافي اخر» او ليس هذا تخبطا وتناقضا واضحا بين شرح الواقعة والتباكي والاتهام ووضع المطاليب .

والدعوة هنا واضحة ايضا فالمعنى هنا ليس يبطن الشاعر فهي دعوة اخرى لاغلاق نافذة التاهيل والتعلم في البلدان الاشتراكية لانها كما يبدو علوم غريبه عليه تقلق راحته وتقض مضجعه لانها اشتراكيه .

ولا أعتقد هنا أن الكاتب يجاهل الى درجة عدم التمييز بين العلوم فالعلم هو العلم والفرق بين علوم الدول الاشتراكية الراسمالية يكمن فقط في طريقه ونوع وهدف استخدام هذه العلوم بما يخدم وينسجم مع مصالح الطبقات والانظمة القائمة فيها . وليس الاختلاف في العلوم ذاتها .

واذا كان هناك من عيب في حملة الدكتوراه ، فالعيب ليس في العلوم والمعارف في هذه البلدان بل في طلابها .. وقدرتهم على اكتسابها وتطبيقها في بلدانهم .. وبمعرفته الشخصية وكواحد ممن اتيحت لهم الفرصة في (ظل هذا الحصار الثقافي المزعوم) للدراسة في بلد اشتراكي فان هناك المئات بل الالاف ممن تلقوا تعليمهم الجامعي والاكاديمي والعالي في هذه البلدان ، واثبتوا تفوقا علميا في كافة التخصصات وعادوا الى الوطن للعمل في المؤسسات المختلفه ، ويكفي وطننا فخرا أن كافة مؤسساته تدار بواسطة كفاءاته الوطنيه هذه .

أما عن القول بان «فئات الشعب محرومة» وانه لايرسل في البعثات «الا المنتمين» والذي يقصد بهم الحزبيين فليسمح لي الكاتب والتاري، أن اصفه بالادعاء ، كاذب وغير صحيح ، وهو نوع من الافتراء الرخيص .

واذا كان صادق في قوله فكان من الاجدر به أن ياتي باحصائيه تدلل قوله وادعاءه وهي موجودة في وزارة التربية ووزارة العمل وليست بالسرية ، والصحيح ان نسبة الحزبيين الى مجمـ الطلاب المبعوثين للدراسة فـ الخارج لايمكنها أن تتجـ (وللاسف) ٣٠٪ وتقل بكثير فـ جامعات الداخل .

واود هنا ان اؤكد للكاتب جموع المنتمين الذين يعشـ للدراسة والتحقوا ولازالـ يلتحقون في المؤسسات التعليـ في الداخل او الخارج جميعـ من ابناء العمال والفلاحيـ والصيادين ، الكادحين وفـ شعبنا وان هؤلاء المنتمين ليـ من ابناء الطبقات الميسوره وـ هي الحقيقة الساطعة فـي هـ البلدان واحدة من حقوقهم فـ الحياة هي التعلم وانهم ليـ خارج فئات الشعب بل ولانهـ يعتبروا من فئات الشعب الوقـ يجب أن تكون لهم الاولوية فـ التعلم .. والا لماذا قامت الثو ولاجل من ؟

هل من اجل ابناء الذوات وابناء المشائخ والسلاطين والكمبرادور أم من اجل فقـ شعبنا اننا فخورون جدا ولاننـ في ذلك نقيصه أن تحقق احلا وطموحاتنا كابناء للفقـ والكادحين بهذه الصورة فلولا لكان هؤلاء في عداد المستبديـ المتهورين .

المفروض عليهم العيش فـ ظل الفقر والجهل والمرض ، كـ فرض عليهم ذلك حتى بزوغ النو وانتصارها في ٣٠ نوفمبر ١٩٦٧

لقد نسي الكاتب او تناسـ او انه كان نائما نومة اهـ الكهف لمدة ٢١ عاما أن هنـ مئات الالاف من ابناء شعبنـ يدرسون ومئات الالاف تدر من الامية والاف تخرجت مـ الكليات والمعاهد والجامعات الداخل والخارج . وان التعلـ في اليمن الديمقراطية

وربما هذه واحده مـ (اخطائها) مشاع والزامي ومـ للجميع دون استثناء وان الديمقراطية حققت مفخرة رغـ ظروفها الاقتصادية الصعبه تحققها بلدان في المنطقة تـ الشيء الكثير . وهي ان مؤسساتها الاقتصادية والخـ تشغل وتدار من قبل كادرهـ الوطني المؤهل دون ان تـ بالكادر الاجنبي سوى بعـ الخبرات في مجال المشاريع

واود أن أسأل الكاتب يجيب - كم مدرسة وجـ وانشئت في عرض البلاد وطـ كم طبيب تخرج ؟ كم مهندس كم طيار ؟.. الخ من التساؤ التي يمكن أن تشكل الصـ الحقيقيه عند الاجابة عليها لـ ماتجز على هذا الصعيد . والقول أن عشرات الالاف من الفقراء والمعدمين التي تخرجـ قد شكلت الكادر الوطني واصـ تسهر ليلا نهاراً لصنع وتحـ تجربتها المعجزة التي صمدت وجه كافة اصناف التآمر لـ من الخريطه سياسيا واقتصاديا واجتماعيا وجغرافيا .

ومن المهم القول ان مجمـ هذه الانجازات التي تتحقق رغـ الصعوبات والاخطاء لم يكـ لها أن تتحقق وبهذا المستوى الفكر الاشتراكي العلمي ، هـ الفكر الذي اخرجنا من التخـ الذي عشنا فيه لمئات السنين والذي يحاول الكاتب اليوم أن يعيدنا اليه مجددا .

وانه ليس من البساطـ والسهوله فرض «التمتع الثقافي» والدعوة الى العودة اليه لان التمـ الذي دفعه فقراء وطننا الطموحين لتحقيق حريتهم وبناء غدهـ الجديد بما يتفق ومصالحهـ وخياراتهم الطبقيه والايديولوجيـ كان باهظا .. بل باهظا جدا وهذا الثمن كان حياة الالاف لافضل من اجيتهم القرية الامـ وجميعهم من فقراء وبسطاء شعبـ وليسوا سواهم وان الشجرة التي رووها بدمائهم سوف تظل مزدهرة ومتنصبة لايمكن اقتلاعها بسهولة لان من اكل من ثمارها مزايا وطننا لازالوا يمتلكون الاستعداد لدفع حياتهم ثمنا لبقائها .. واستمرارها ..

وقول اخير فان ملف الكاتب من سقوات التخلف عليه لوحده وان طالت فيجب ان تحلل له ولامثاله ، اما عواقب التخلف فقد أدركها مبكرا الفيودون حفاظا على تطور وطنهم وشعبهم وثقافتهم وتاريخهم وعقائدهم وشخصيتهم المستقله وانتمائهم الوطني والقومي والاممي ويكفيهم انهم نذروا ارواحهم من اجلها ومن اجل انتصارها في ترابطها الوثيق مع اعظم ما انتجه ووصل اليه الفكر الانساني وهو الفكر الاشتراكي العلمي .

واذا كانت هناك من عواقب في المستقبل القريب والقلق يبشر بها الكاتب ، فالنصح هو ماقدمته به تعقيبنا بقراءة التاريخ اليمني ، قديمة وحديثه ، لعلهم من بعض الدروس والعبر .. وان لاعودة طلقمقم التقافي مهما كان الثمن .

الصحافة ملك الجماهير

لقد ابرزت تجربة بلادنا الكثير من الاقلام الصحفية ، وكان لابد لهذه الاقلام ان تلقى كل الرعاية والتوجيه ليكتب لها الاستمرارية في عالم الصحافة والذي اصبح يحتل دورا هاما وساميا لايختلف عن دور الجندي في المعارك، ذلك ان الاقلام بمجموعها هي بمثابة كتائب جيش زاحف نحو التطور الاجتماعي والاقتصادي

ومادام الامر كذلك فانني اتساءل هنا عن اسباب اختفاء كم هائل من الاقلام الشابة، اولئك التي ظهرت وكانت في بداية مشوارها مع مهنة الصحافة واحتضار البعض منها ؟

هذا السؤال هو مادعاني للحديث عن هذه القضية ،واعود بالذاكرة الى عام مضى وحديث تليفزيوني اساسة النقد والصحافة ثم اجراؤه مع د.سالم بكير عضو اللجنة المركزية ، سكرتير اللجنة المركزية .

استوقفتني في هذا الحديث حينها جملة تطرق فيها الى العمل الصحفي للواهب المبتدئة قال عنها :«اننا لايجب ان ننتقد اي عمل صحفي مبتدئ» ،وان لانضع امامه اشارة ضوء احمر ونقول له :قف ..بل يجب ان ندع هذا الكم الهائل من الصحفيين يخوضون طرائقهم ..لانه في الاخير لن يبقى وسط هذه المعركة الصحفية الا الصحفي المتمكن..!)

وجهة النظر هذه اثارت ولازالت تثير في نفسي وحتى اليوم تساؤلات كثيرة اساسها سؤالي السابق وهي:

- اين اقلام الامس ؟.. بل اين تلك الاقلام الهائلة في عددها ؟..وماسر اختفائها ؟وهل كان حديث الدكتور بكير خلاصة لنتيجة قصدها في حديثة اساسها ماأوردته في تساؤلاتي تلك؟

اذ كان الامر كذلك ..فلماذا اذاً يقف الكل موقف شاهد عيان ..وبانتظار ان تتساقط براعم اخرى واحد تلو الاخر ولماذا لاتقوم الجهات المعنية في مدهم برعاية بهدف الحفاظ على هذا الكم من ذوي الميول الصحفية والذين نبتت في دمهم بذور مهنة البحث عن المتاعب ،كي تتسع قاعدتهم في البلاد،كما وكيفا.

انني ارى انه كلما اتسعت هذه القاعدة ،كلما سارعت في تحقيق البناء والتطور ،ليس هذا فحسب وانما افراز عناصر صحفية جيدة تكون قد اكتسبت خبرات وتجارب تؤهلها للاستمرارية وبقدرات متمكنة تستطيع من خلالها تقديم العطاء والجديد وبشكل مبدع ومؤثر .

اذا علينا ان نفتح الايدي للخلق والابداع وان نتلمس معاناة الجماهير وان نعمل من اجلها فئة الجماهير بالصحفي انما تنبع من مدى احترام هذا الصحفي لهذه الجماهير وقربه منها ومن خلالها يتحدد امر استمرارية هذا الصحفي اوذاك وكذا الامر في الوسيلة الاعلامية وهي الصحافة ،فالصحيفة التي لاتكسب ثقة القارىء تموت هي ايضا .

مالزم اول :
عيشه عبدالرحمن شمسان
محررة في صحيفة الحارس

من ابداعاتكم : مهما كانت الغيبة طويلة

باتمسك انا بارضي وناسي لاتقولوا ذا ناكر وناسي
مانسيت الربوع الجميلة
مهما كانت الغيبة طويله

للوطن حب في قلبي نشيده وله فرحة كبيره يوم عيده
وللسكان في وادي العسيله
مهما مودة وكم لخلاني في قلبي مودة ولك يازين شوقي زاد حد
اضناني البعد والغربه نكيله
مهما كانت الغيبه طويله

اذكر لقاء كان في جو صافي دام فيه الهنا ودام التصافي
والسحر طاب كم ليله بليله
مهما كانت الغيبه طويله

يامركب الشوق أين مراسي في بحور الهوى دائم تقاسي
مع الامواج شيلة بشيلة
مهما كانت الغيبه طويله

سعيد عوض باغشوه

تحقيق من الادارة العامة للضرائب في محافظة لحج :

نريد ان نعرف معكم .. التوضيح السابق عن ضريبة الحراثات في مركز الحد بمحافظة لحج

طالعتنا صحيفة صوت العمال في عددها رقم (٨٨٥) الصادر بتاريخ ٢٩ ديسمبر ٨٨م بصفحتها الثانيه في باب هموم قضايا شكاوي تحت عنوان ضريبة الحراثات لماذا ؟

للاخ صلاح علي محمد مديرية يافع مركز الحد قرية قطنان طالبا وبالتحديد الاجابة منا وادارة الزراعة بالمحافظة حول تحصيل مكتب النقل والفرزة بمركز الحد عن ضريبة كما اسماها بواقع ٦٠ دينار سنويا على الحراثات .

ونحن بدورنا اذ نشكر الاخ صلاح علي محمد ونود افادته انه ليس لنا اي علاقة بما يتم تحصيله من قبل المؤسسة المحليه للنقل البري بالمحافظة وحبذا لو وجهت سؤالك مباشره الى الجهة المسئوله عن مكتب النقل والفرزة بمركز الحد «المؤسسة المحلية للنقل البري» لعلنا نجد معا التوضيح الشافي بما تضمنه سؤالك . وان مانقوم بالمطالبة به من مالكي الحراثات كجهة معنيه بتحصيل الضريبة قانونا هو اخضاع دخول مالكي الحراثات للاتي :-

١- ضريبة الدخل :

وتحدد الضريبة من هذه الفئة (مالكي الحراثات) على ضوء البيانات التي يقدمها المكلف بالاستمارة المعدة لهذا الغرض .

(الحالة الاجتماعيه . مصادر الدخل الاخرى .. الخ) .

استنادا الى قانون ضريبة الدخل رقم (٨) لعام ١٩٦١م وتعديلاته .

٢- ضريبة دفاع مقطوعة :

استنادا الى قانون ضريبة الدفاع الوطني (٤٥) لعام ١٩٧٢م ونجدها فرصه لتوجيه شكرنا وتقديرنا لهيئة تحرير الصحيفة ولكافة عامليها ولكل من اسهم ويسهم في اخراجها . بما تحتوية من مواضيع مفيده وشجاعة .. فهي حقا منبر لعمال وكادحي بلادنا . ولكل المناضلين الشرفاء لمن عاشوا وما زالوا يناضلون لكي ينعم وطننا الكبير براية الاشتراكية العلميه خفاقه فوق سمائه .

ودمتم مخلصين لانصاف الحق واظهار الحقيقة ..

عيدروس محمد زين
مدير فرع الادارة العامة للضرائب
محافظة لحج

اعلان .. طلب استئجار سيارات قلاب

يسر المؤسسة العامة للمحاجر والكسارات ان تعلن لجميع مالكي سيارات النقل القلابة عن حاجتها لعدد من السيارات للقيام باعمال نقل الاحجار والكسري والنيس واعمال الردم الاخرى من عدد من المواقع في محافظات عدن لحج - ابين .

على الراغبين بالعمل لدى المؤسسة الحضور الى المؤسسة للاطلاع على شروط العمل ويلزمهم التقدم كتابيا بطلبات القيام بالعمل وفق الشروط في نقل المنتجات في موعد لايتعدى ٢٢-٣-١٩٨٩م وعلى ان تسلم طلباتهم بظروف مغلقه الى المديرة المالية بالمؤسسة

انطباعات من الغرفة ٦٦

تتمة ص ٤

● ماذا لو استكملت بعض الخدمات الطروريه في الدار بتحديد غرفة صغيرة على الاقل تحتوي على بعض الادويه الخاصه بالاسعافات الاولية وجلب ادوية خاصه بالاطفال وقاية لاي مكروه ؟

● مقترح اخير : لماذا لايعمل اتحاد النقابات على توفير سيارتين صغيرة (اجرة) لخدمة النزلاء ولتسهيل حركتهم وبالذات ايصال النزيل الى المحطه العامه في مدينة زنجبار عند انتهاء اجازته خاصه اذا عرفنا ان لدى الدار سيارة واحدة نوع (بيك اب) تستخدم لاغراض نقل الحاجيات كالاغذيه وغيره (ميكرو باص) موجود لدى الاتحاد العام للنقابات لايستخدم الا عندما يكون النزلاء كثيرون .. فلماذا لاتوفر سيارتان اجرة وبسعر مناسب لتقدم هذه الخدمات ؟؟

قد يكون المقترح الاخير فيه نوع من (الصعوبة) ولكن مايخصم على العاملين في الجمهورية (كاشتراك) كفيل بتنفيذ كافة المقترحات ان كانت مناسبة ومقبوله .

هذه بعض الانطباعات السريعه والمقترحات التي ارتايت تسجيلها لذوي الشان منطلقا من اهمية تطوير وتحسين الخدمات لضيوف (دار راحة العمال في المطلع م- ابين) وهي كما ترون تجربة ممتازة وجدار يستند به العامل ظهره عند الشعور بالتعب والارهاق ، وليصبح فعلا دار راحة لعمالنا بكل ماتحمله هذه الكلمة من دلالة ومعنى .

تحقيق من الامانة العامة لمنظمة الصحفيين

تتمة ص ٤

الحزب والسلطة المحلية بالعاصمة لاوضاع حدائق محافظة عدن وكذلك الحال بالنسبة لفرع منظمة الصحفيين في حضرموت الذي ينشط بصورة تستحق الاعجاب والتقدير ويحظى ايضا بتقدير منظمة الحزب والسلطة المحلية في م- حضرموت ناهيك عن النشاط المثابر الذي يقوم به زملاؤنا في فرع ابين والذين ابتدعوا اشكالا جديدة استحقت تقدير المجلس المركزي في احدى دوراته السابقة .

كما قامت المنظمة منذ المؤتمر العام الرابع الاستثنائي في يوليو ١٩٨٦م برعاية العديد من الصحفيين من خلال ارسال بعض الزملاء للعلاج في الخارج عن طريق المنظمة وتقديم الاعانات المالية للذين تقدموا بطلب المساعدة في حالات الزواج والوفاة والمرض والارتزاق باطفال وغيرها من الحالات التي يلجا اثناءها بعض الصحفيين الى منظمتهم طلبا للعون وذلك في حدود امكانياتها الخاصه .

ولو كان كاتب المقال عضوا في منظمتنا ولجا اليها في ظرف صعب لحظي هو الاخر بحقه المشروع من الرعايه الممكنة وفقا للقدرات والفرص المتاحة .

ثالثا :-

اتهم كاتب المقال الامانة العامة بالتلاعب باموال المنظمة عن طريق الاسفار وحضور الندوات الخارجية ولاشرف المصادر التي استند اليها في توجيه مثل هذه التهمة الخطيرة التي نضع اعضاء الامانة العامة تحت طائلة القانون والنظام المالية النافذة في البلاد علما بان المنظمة تخضع للتفتيش المالي بصورة دورية من قبل جهات الاختصاص التي لم يسبق لها ان وجهت مثل هذه التهمة الى قيادة المنظمة .

وود التوضيح بهذا الصدد ان الامانة العامة للمنظمة اتخذت قرارا فور انتخابها بالحد من انتداب اعضاء الامانة العامة في مهام تتعلق بنشاط المنظمة الخارجي على حساب موازنتها السنوية والاستفادة من اسفارهم على حساب مرافقهم في مهمات رسمية لتكليفهم بمهام تتعلق بالمنظمة وذلك بهدف تقليص الصرفيات .

وعلى العكس من ذلك فقد ارسلت المنظمة عددا من الصحفيين في دورات دراسية واستطلاعيا عن طريقها الى الخارج وعلى حساب موازنتها الشحيحة ، وهو مالم يحدث خلال هيمنة العناصر الموالية لليمين الانتهازي على قيادة المنظمة حيث كانت كل فعاليات المنظمة مقصورة فقط على اسفار القيادة السابقة الى الخارج فيما كانت القيادة العليا للمنظمة هي الهيئة الوحيدة في التركيب التنظيمي للمنظمة في السابق .

ولعله من المفيد ان نشير الى ان المنظمة حققت في عام ١٩٨٨م وفرا يزيد عن «٢٠٠٠» الفي دينار حيث جرى توظيف هذا الوفر بالاضافة الى مبالغ اخرى خصصت من موازنتها لعام ١٩٨٩م لصالح تنظيم الدورة الدراسية الخاصة بالصحافة الزراعية والتي ستعقد دوريا في عدن وصوفيا على مرحلتين مدة كل مرحلة شهران بالتنسيق مع اتحاد الصحفيين البلغار ومعهد ديمتروف للصحافة الزراعية في بلغاريا ومعهد الاعلام التابع لوزارة الثقافة والاعلام في عدن وسيشارك في هذه الندوة عدد من الصحفيين من مختلف الفروع في المرحلة الاولى وسيذهب الناجحون الاوائل بنسبة ٢٥٪ من اجمالي الدارسين الى بلغاريا للتعبية لاستكمال الدورة وذلك في اطار اهتمام المنظمة بتطوير النشاط المهني للصحفيين.

كما ان منظمتنا ولاول مرة في تاريخها نهضت بمسؤولياتها الوطنية في مجال العمل من اجل توحيد الصحفيين اليمنيين شمالا وجنوبا في اطار نقابي واحد من خلال مبادراتها في طرح صيغ توحيدية بالتنسيق مع اشقائنا في نقابة الصحفيين في شمال الوطن حيث كان هذا الهدف الوطني كما هو معروف لجميع الصحفيين يواجه بالعنت والرفض من قبل القيادة الانتهازية السابقة التي تفننت في تقديم المفاهيم الانفصالية الغريبة من اجل موقفها الرافض لمبدا قيام اتحاد واحد للصحفيين اليمنيين بحجة اختلاف مهام الصحافة في ظل نظامين متمايزين في الوطن .

كما نود ان نشير الى ان المنظمة وفي حدود شخصيتها الاعتبارية تبنت العديد من القضايا المهنية للصحفيين وبضمنها قضايا اولئك الذين توجهوا اليها بتظلمات مهنية على الرغم من اعتراض اتحاد نقابات عمال الجمهورية على تبني المنظمات الابداعية للقضايا المهنية لاعضائها والدفاع عنهم باعتبار أن ذلك يتعارض مع قانون العمل وقانون حقوق وواجبات اللجان النقابية اللذين ينيطان هذه المهمة باتحاد النقابات حيث تتلخص وجهة نظر رفاقنا في قيادة اتحاد النقابات بان الاتحاد يتحمل المسؤولية القانونية في تبني القضايا المهنية لاعضاء المنظمات الابداعية باعتباره الاطار النقابي الذي يضم في عضويته كافة شغيلة العمل اليدوي والذهني في مختلف مرافق العمل والانتاج وينظر رفاقنا في قيادة اتحاد النقابات الى تبني المنظمات الابداعية للقضايا المهنية لاعضائها على انه بمثابة تدخل في اختصاص اتحاد النقابات ومازالت هذه المسالة موضوعا للحوار الهادىء والرفاقي بين اتحاد النقابات والمنظمات الابداعية والذي نتطلع الى مساهمة الصحافيين فيه عبر الصحف .

وفي الختام نود التاكيد على اننا لانهدف من ردنا التوضيحي هذا الدخول في مهاترات كلامية بل ان الهدف هو تجسيد اهمية التفاعل مع ماتنشره الصحف من ملاحظات وانتقادات واحترام الراي والراي الاخر واعطاء القارىء الكريم الفرصة في استخلاص الموقف السليم طبقا للحجج والحقائق المطروحة وهو المبدا الذي تؤكد عليه منظمتنا واعضاؤها وفي مقدمتهم زملاؤنا الصحفيون في صحيفة «صوت العمال» دون ان ينفي ذلك تاكيدنا على ضرورة توخي الموضوعية والدقة والمسؤولية عند تقديم الملاحظات الانتقادية بعيدا عن الاثارة والنزعات الذاتية والحسابات والاستهدافات الشخصية وبما يمكننا جميعا من تطوير ديمقراطيتنا واعلاء مكانة

ادأشطل يعقب على آراء الدكتور ابوبكر السقاف حول الوحدة اليمنية

من الوحدة العربية .. الى الانعزال اليمني

الحلقة الاولى

بقلم : عبدالله ادأشطل

[illegible] من هذا العدد وعلى مدى ثلاث حلقات تنشر «صوت العمال» لمناقشة عبدالله الاشطل ، احد قيادات الجبهة القومية المسلح ، وممثل الشطر الجنوبي من الوطن [illegible] الدكتور ابوبكر السقاف ومناقشاته للاشطل ، فيما طرحه حول القضية الوطنية اليمنيه ، وذلك في المقابلة التي اجرتها معه «صوت العمال» في شهر يوليو المنصرم. «صوت العمال» اذ تنشر هذا التعقيب تؤكد اهمية مناقشة القضية ، وتفتح صفحاتها لكل رأي واسهام في هذه [illegible]

[illegible] عنوان : بعض اشكالات الوحدة اليمنية - النظرية والعملية ، يعقب الدكتور ابوبكر السقاف في الحديث الذي اجريته معه مؤخرا مع صحيفة «صوت العمال» الاسبوعيه في عددها بتاريخ ١٤-٧-٨٨م ولقد [illegible] ان الدكتور السقاف [illegible] المشاركة في الحوار حول موضوع الوحدة [illegible] ذلك لانه ، في الوقت [illegible] عن وجهة نظر محددة [illegible] قضية الوحدة اليمنية [illegible] ضماناتها السياسية الرئيسية والمباشرة . فالوحدة شأن تاريخي ، ولن تحققها الا كتله تاريخيه صاعدة .. لانعرف مكوناتها ، ولا نعرف متى ستقبل علينا ومن اين ؟ خاصه وان الدكتور السقاف يجزم بان «شعار الوحدة .. لم يكن في يوم من الايام في صلب اي برنامج سياسي (يمني) بصورة جادة»(١)

فلننتظر اذا حدوث - ذلك الذي ياتي ولاياتي .. فالوحدة اليمنيه مؤجله - تاريخيا مؤجله حتى يتغير موقف الناس السلبي من العمل السياسي في سبيل الوحدة «٢» ومؤجلة حتى ينم انتزاع حق التعدد الحزبي وحرية المنظمات «٣» في شطري الوطن ومؤجله حتى تتصدى لها قوة التاريخي ، ومؤجله ايضا الى ان يتحقق «كل طموح نحو التغيير للوصول الى نوع من التشابه من خلال حركة الصراع السياسي والاجتماعي ، طويل المدى خارج قيادة الاركان في الشطرين «٤»

اما الذي لايقبل التاجيل فهو التصدي للمواقف والآراء الوحدويه ولاسيما تلك التي تتناول قضية الوحدة اليمنيه من زاوية الفكر التقدمي وفي ضوء تعقيدات الواقع الاجتماعي ، فكان تعقيب الدكتور ابوبكر السقاف على حديثي الصحفي مسلسلاً في ستة حلقات متتاليه ، ويتبع !!

لم يكن الحديث الذي ادليت به «لصوت العمال» على اثر تنفيذ قرار التنقل المسهل بين شطري الوطن فاتحة للحوار حول الوحدة اليمنيه - فالانشغال بقضية الوحدة اليمنيه ، والصراع حول صيغة تلك الوحدة ومضامينها السياسية والاقتصادية لم ولن يتوقف ، الا ان الدكتور السقاف لم يشغل بتلك القضية القطرية في الماضي - فلقد كانت دائرة اهتماماته يشتمل الوطن العربي باسره ، وكانت لـه مساهمات طلية حينها ، فقد كتب كلام جميل ، وهو يشير الى اهمية الوحدة العربية ، اذ قال، «ودولة الوحدة ضرورة في عصر التجمعات الدولية الكبرى التي تعتمد على تعدد القوميات اوعلى القوميه الواحدة فالثورة الصناعيه الثانيه بالذات جعلت الفشل مصير كل تجمع غير كبير سياسياً واقتصادياً وجغرافياً «٥» واضاف يقول بلغة الواعظ علينا ان نكون عربا ، لا اعرابا «٦» .

كانت تلك الرؤية المستنيرة للوحدة في عام ٧٧ واما اليوم فإن الدكتور السقاف لايلح على ضرورة الوحدة العربية ،لا، ولا حتى الوحدة اليمنيه - علما بان الثورة الالكترونيه والمعلوماتيه قد اضافت بعدا جديدا لثورة الصناعيه الثانيه التي جعلت الفشل مصير كل تجمع غير كبير - فما هو اذاً مصير بلد غير كبير - كاليمن - بل ماهو مصير شطر من ذلك البلد الذي لايزال في بدايات مراحل التطور السياسي والاقتصادي والاجتماعي .. لاسيما بعد أن اصبحت التجمعات والكتل الاقليمية - السياسية والاقتصادية ، حقائق ثابته في عالم شديد الترابط والتداخل ، يسير بخطى ثابته نحو الانفراج والتسامح في عالم جديد.

لاندري اذا كان الدكتور السقاف يهوى السباحة ضد تيار العصر - أي عصر كان ، فيصيب احيانا ويخطئ، احيانا ، ولكنه قد نادى بضرورة الوحدة القوميه لتجنب الفشل في حين كان يسود مناخ التمزق والتشقق الوطني والقومي في نهاية السبعينات . وقد اصاب حينها بينما هو يجهد نفسه اليوم لتبرير الانعزال والانشطار ، حتى في اطار قطر عربي واحد- ذلك بالرغم من مناخ الانفراج والتعاون الاقليمي والدولي ، فهل اخطأ الدكتور في هذه الحالة ؟ ام انه غير رأيه حول الوحدة اذ يقول ، «لايكفي في تقديري تكرار بديهيات الفكر القومي بان الوحدة تعني الازدهار الاقتصادي وانها ضمان المنعة والقوة في عصر التكتلات الاقليمية والدوليه فليست كل وحدة أو أية وحدة بالاطلاق سبيلاً الى ذلك» «٧» وللتدليل على سلبيات الوحدة لم يجد الدكتور السقاف سوى الصومال كمثل بارز .. انه في حاجه للتنقيب عن امثله اخرى ليقنعنا بان تقديره هو عين الصوب !

غريبة قضية الوحدة في منظور الدكتور السقاف فهي في حالة صعود وهبوط ، لم تجد لها مستقراً في سلم الاولويات فقد كتب الدكتور يقول ، «والوحدة او الدوله القوميه الواحده سرط اولى لكل ايجاز تاريخي حاسم بما تحمله من امكانات وطاقات ماديه وبشرية «٨» كان ذلك في عام ٧٧ عندئذ كانت الوحدة شرطا لكل انجاز تاريخي حاسم اي ان الوحدة تحظى بالاولوية في سلم المهام النضاليه .. فاين موقع الوحدة اليوم ؟ يقول الدكتور ابوبكر ، «فليكن التعدد مطلقا سياسيا تناضل الجماهير لتحقيقه هنا وهناك - فذلك هو المدخل التاريخي للتغيير ، والتحديث والتقدم والوحدة «٩»..

وهكذا فقد اصبح التعدد مطلبا سياسيا ملحا - اي أن يوجد نظامان سياسيان قائمان على التعدد في اليمن «١٠» وليس ذلك هو الشرط الوحيد لتحقيق الوحدة ، بل انه لابد من التغيير والتحديث والتقدم .. ومن جديد نهبط قضية الوحدة من سلم الاولويات ، حيث كانت تمثل شرطا لكل انجاز تاريخي ، لتصعد مسالة التعدديه الى انظمة لانها المدخل التاريخي الذي يؤدي في نهاية المطاف الى الوحدة !!

ان قضية الوحدة محيرة حقا، ولكن قضية الدكتور ابوبكر اكثر حيرة .. لولا انه يسعفنا في الاخير بهذه الفتوى ، ذات الدلالات العميقه ، وان كانت من اجتهادات السبعينات عندما كتب الدكتور السقاف ، "يمكن ان نقول ان انعدام سلم للاولويات ابرز سمة في سلوكنا ومسيرتنا السياسي وهي سمة واضحة في الفكر السياسي لتطبقات والفئات الاجتماعيه الوسطى والصغيره ، التي تريد كل شيء ولاتريد ان تخسر شيئا" ما اصدق هذه العبارات التي تلخص ازمتنا - ازمة الثورة اليمنية التي تتعثر وهي مازالت في منتصف الطريق ، اليست الوحدة في حاجة الى مساومة تاريخيه محسوبه ؟؟؟

١- د. ابوبكر السقاف ، بعض اشكالات الوحدة اليمنيه -النظرية والعملية - صوت العمال ٢٣-١٢-٨٨م .

٢- نفس المصدر -٢٩-١٢-٨٨م .

٣- نفس المصدر ٢٩-١٢-٨٨م

٤- نفس المصدر ١٠-١٢-٨٨م

٥- ابوبكر السقاف ،دراسات فكرية وادبيه ، دار العودة ، بيروت ص ١٩٢

٦- نفس المصدر .

٧- د. السقاف - صوت العمال ٢٩-١٢-٨٨م

٨- د. السقاف - دراسات فكرية ص ١٩١ .

٩- د. ابوبكر السقاف «صوت العمال» ٢٩-١٢-

١٠- د. ابوبكر السقاف «صوت العمال ٢٩-١٢

١١- د. السقاف دراسات فكرية وادبية ، ص ١٩٢ .

تحية و بعد

ابراهيم حسين محمد

خمسة نماذج للحوار بين من العمل.. ونموذج لزلة لسان ..!

هل انت احد هؤلاء ..؟

● لاول مرة اجد بين يدي مجلة بالغة تسمى (عالم الادارة) وهي صادره عن ماجرو ، وتهتم (المجلة) بقضايا الاداره دورسا وتسويقاً وتدريباً وتتناول كل جديد في المجال .. يوزع منها شهريا بالغة ٢٥ الف نسخة .. توزع (مجانا) والمسؤولين المهتمين بهذا المجال ، كما توزع عن طريق اشتراك مالي سنوي .. اذا العدد الذي تصفحته في مكتب الاخ [illegible] عبدالقادر احمد صالح مدير الشركة [illegible] للطلاء والاملشن ، لفت انتباهي [illegible] يتعلق بالهاربين من العمل في اطار [illegible] .. ولان الموضوع بما فيه من (ظرافه) [illegible] من الفائدة المحصورة في التشخيص [illegible] لنوعية الهاربين من الاعمال والعمل ، [illegible] انه من المفيد تلخيصه لكم .. لان احدنا [illegible] نفسه في احد النماذج تلك .. وقد [illegible] نفسه في اكثر من نموذج .. واربما [illegible] نحن في بلادنا (بوجود) نماذج اخرى [illegible] .. وليقيني ان هذه المجلة هي محدوده [illegible] في بلادنا وجدت انه ليس هناك [illegible] ان ننقل باختصار حكاية اولئك [illegible] .

● المتهرب من المسؤولية .. [illegible] جهده لا في اداء وظيفته ، وانما [illegible] الاخرين على اداء وظيفته بدلا عنه : [illegible] بارع في فن تخصيص «الوقت للتفكير» .. [illegible] يوزع واجباته على مرؤوسيه تعيسي [illegible] بارع للغاية في اراحة نفسه والتخلص [illegible] المهام المنهكة ..ولكن كيف يقضي [illegible] الوقت المتوفر لديه ؟ انه يقضيه طبعا [illegible] مع امثاله من الكسالى ذوي [illegible] العاليه المتهربين من اعمالهم [illegible] مسؤولياتهم ، يمضي معهم صباحاً ممتعاً [illegible] الساعات وآخر ماتوصل اليه [illegible] والقال .

● رجل النوادي .. مدير يجد المتعة [illegible] في الاختلاط اجتماعياً بذوي السلطة [illegible] - فهو وان كان مديراً من الدرجة [illegible] فانه متعجرف من الدرجة الاولى .. [illegible] يدرك بانه لايستحق الترقية نتيجة لادائه [illegible] فهو يزين ايمانا راسخا باهمية «التعرف» [illegible] من يملكون زمام الامور ويعمل جاهداً [illegible] تظاهرهم اليه .. لذا فهو دائم الجري [illegible] الاقوياء ذوي النفوذ .. يلازم النوادي [illegible] تجمعاتهم غير عابئ بمحاولتهم لصده [illegible] وغير مكترث بازدرائهم ..وهو يرى دوره [illegible] في ان يكون (كبير المتملقين) [illegible] الدائم بذكاء غيره من الناس ..

[illegible] : يمكن ان تعدل التسمية الى (رجل [illegible] والمبارز وحفلات الزواج والختان) !!.

● الاب الحي ..

هذا النوع من المدراء ليس ممن يجدون [illegible] في اتخاذ القرارات وممن يخشون [illegible] - فالمسؤولية لاتفرحه ولا تخيفه .. [illegible] مهامه باقل درجة من الضجة ..ويبدو [illegible] لا الفشل ولا الانتصار لهما ادنى تاثير [illegible] عن هذا النوع من المدراء الذي هو ابعد [illegible] عن حب الظهور وهو في ادائه يشبه [illegible] الآلي ، فهو خال من كل عاطفة او [illegible] يعطي الناس الانطباع بانه لايهمه [illegible] كانت قراراته خطا ام صوابا ..

● السدون جوان ..

رجل يحس بانه من غير المحتمل ان يتقدم [illegible] وعمله ولذا فهو يبحث عن السلوى في [illegible] سلسلة من الخيانات اللواتي يسعى [illegible] طيهن بشخصيته الديناميكية .. [illegible] على الرغم من دمامته ووسامته ،فانه الدون جوان رجل من القش .. وهو كمدير اشبه مايكون بالفراشة تنتقل بكسل من مهمة الى اخرى دون ان يكمل واحده منها كلية .. وهو يعتبر كل نكسة غرامية مجرد «ضربة سوء حظ» وان الامر سيكون مختلفا في المرة القادمة او هكذا يامل .. وبالطبع فان كل ذلك سيرعان مايؤثر على عمله .. وعندها يطلب اليه مسؤوله الاعلى بان «يمسك بزمام نفسه» ، ولكن يكون قد فات الآوان لاصلاح الامر ويكون مصيره الطرد ان عاجلا ام اجلا.

● المدمن على الخمر ..

هذا النوع اكثر انواع الشخصيات المنهاره التي تملأ عالم الاعمال مدعاة للاسى ..تجده عادة في الحفلات حيث تكون الفرص مؤاتيه لتعاطي المشروبات اكثر .. وهو في اكثر الاحيان مجرد حطام رجل ، اخذت قبضته على زمام عمله تضعف بشكل متزايد ومهما حاول زملاؤه القطبية على تصرره ، فانه لابد ملاقياً مصيره اليوم او غدا ..وعندها ينهار كل مابناه بسبب حماقة طائشة مشينة يرتكبها .. وهو عندما لايكون ثملاً ، فان بمقدوره ان يكون مديراً نشطاً يتمتع بقدر كبير من الاندفاع والمقدرة على العمل ، الا انه يتاثر بالنظرة ،يستطيع تكييف نفسه لمواجهة اي ظروف وهو الى جانب ذلك غير متاثر بالازدراء ..

●● وبعد .. هذه حكاية النماذج الخمس وبدون شك أن هناك نماذج أخرى .. فاذا تمكنت عزيزي القارئ من تحديدها فاكتب عنها لعل ذلك يعدل من مسلكها ويهديها الى (الصراط المستقيم..) !!

طايا دكتور.. فشبنا واحد

● «نعم هكذا في النهاية تستنتج ان الدولة تحملت عبأ اكثر من طاقتها وامكانياتها لانها (خدمت صدرها للمواطن) وقالت اني ساعالجكم بالمجان هذا التعهد قاصر وعلى المواطن ان يتحمل من تبعات العلاج ولو بشكل رمزي يدفع ٥٠ فلسا وكذلك موظف القطاع الخاص ممكن يساهم كغيره حتى مواطن الشطر الشمالي نقوم بعلاجه ونقدم له كثير من الخدمات المجانية القاصرة على الداخل ولكننا لسنا مسؤولين عن ايفاده الى الخارج» .

● ماورد اعلاه مقتول حرفياً على لسان احد الاطباء الذي يشغل موقعاً قيادياً في القطاع الصحي في مقابلة اجرتها الزميلة صحيفة "١٤ اكتوبر" حول العلاج في الهند - الحلقة الثالثة - في عددها الصادر يوم الخميس ١٦ فبراير ٨٩م في صفحتها السادسه .. والفقرة المنقولة اعلاه تقع في العمود الاخير وتحديداً في ربعه الاخير .

● لسنا هنا بصدد مناقشة ارائه في مجانية العلاج او مقترحاته بان يسهم افراد المجتمع بجزء رمزي من تكاليف العلاج «الداخلي» فهذه قضايا قد نختلف معه بشانها او نتفق جزئياً او كلية .. لكن المؤسف له حقيقة قوله :حتى مواطن الشطر الشمالي نقوم بعلاجه ونقدم له كثير من الخدمات المجانية القاصرة على الداخل ولكننا غير مسؤولين عن ايفاده الى الخارج .. تصريح وقول كنا لانتوقعه من يمني اولاً ومن طبيب ثانياً ومن مسؤول ثالثاً .. وهو قول به كثير من الاستفزاز لمشاعرنا اليمنية وتحديداً كلمة - حتى - .

● ايها الطبيب (الدكتور) هل نسيت ان لنا امهات وآباء واخوة في الشطر الشمالي؟! وهل نسيت ان لهم ابناء وامهات وآباء في الشطر الجنوبي ..؟ وهل نسيت ان القادمين للعلاج من الشطر الشمالي ليس بينهم (هائل سعيد) اوشاهر عبدالحق)او غيرهما من الاغنياء، وان الذين إن جاؤا للمعاينة هنا في عدن فهم ابناء الفلاحين والعمال وصغار الموظفين ..؟! وحتى او جاء (هائل سعيد) (بجلالته وعظمته) أترفض تطبيبه او علاجه.

● كان الاجدر ان يكون الحديث منصباً على الجانب التنظيمي للعلاج او كان الاجدر ان يكون الحديث مركزاً على الرسوم (وفقا لمقترحك) .. بدون أن تميز بين ابناء الداخل وابناء المهجر في الامارة اليمنية (الشطر الشمالي) .

● قد تكون زلة لسان .. وقد تكون غفلة لصاحب التحقيق الصحفي .. ونرجوان لاتكون مقدمة لتفكير بيروقراطي الاتجاه انفصالي النزعة .. لانه حينها لن يغفر الشعب لكم زلتكم ولا غفلتكم .. والسلام عليكم ورحمة الله وبركاته !!

همسات

عن الحرة .. آتي لآتم !!

علي احمد بامحيسون

«المهره الغارقه في الخصوصيه حكايات وخواطر » .

هذا هو عنوان موضوع كتبه زميلي في المهنة فؤاد غالب الزيدي ونشرته عبر صفحاتها الزميله صحيفة «الشراره» في عددها «٦٢٥» الصادر في ٨ فبراير ١٩٨٩م ... صحيح ان زميلنا فؤاد عاش في عاصمة محافظة المهرة مايقارب ثمان سنوات بايامها ولياليها عمل خلال وجوده بالمحافظة بمسؤولية وبروح صادقة ومخلصة ... تحمل خلال سنوات وجوده اكثر من مسؤولية لاكثر من منظمة جماهيرية قاعدية ...كتب عن المهره وعن خصوصياتها بالقصة والموضوع اكان عبر «الشرارة» او «صوت العمال» او المجلات المسحوبة والحائطية - ولكن .... غادر زميلنا المهره خوفا من الاحباط ، ولن يكن هو اول او اخر من يغادر المحافظة خوفا من ذلك الداء الخبيث ، فقبله كان الاستاذ القدير محمد عوض باعشن ، اول مدرس لغة انجليزية نطأ اقدامه ارض هذه المحافظة البكر ، وبالاخص بعد الاستقلال مباشرة ، والزميل فرج وبران وكثير من الكوادر والقادرين على العطاء في هذه المحافظة ، وكنت استرق السمع ، هل فرض تحدثت عن مغادرة الاستاذ باعشن ومن عبر صفحات هذه الصحيفة «المشاغبة» ؟ للعلم ان الاستاذ وفور مغادرته المهره رشح لاعلى هيئة تشريعية بمديرية سيئون، وعبر دائرته الانتخابية «مركز دريم» لماذا ؟؟ عفوا سيدتي حماسي قليلا للوراء وجعلني اخرج عن صميم الموضوع فمعذرة .... من هنا من على هذا المنبر انا الذي اضع السؤال للذي لم يضع السؤال : لماذا طالب اولئك بالتحويل ؟ وماهي مشكلتهم الاساسية ؟ وهل عن صدق وامانة، لاتستطيع الجهة المسؤولة عنهم وضع الحلول لتلك المشاكل ؟

تصريح الرفيق عبدالقوي متنى هادي عضو اللجنة المركزية وزير الانشاءات والاسكان لصحيفة الثوري والمنشور في عددها الصادر يوم السبت ١١ فبراير الحالي بقدر ما ابهجني الا انه اثار لدي الكثير من المخاوف .

خلاصة تصريح الرفيق الوزير ان ثمة مصنعا حديثا للهياني الجاهزة تلقته بلادنا هبة من الاتحاد السوفيتي وان اجراءات اقامته قد تمت وينتظر ان يتم تنفيذ المشروع قبل نهاية العام الحالي بطاقة الف شقة حال تجهيزه ثم بطاقة ٤٠٠ - ٥٠٠ شقة سنويا .

والى هنا فتصريح الرفيق الوزير سار جدا بالنسبة للذين يعانون من ازمة السكن لكن ماليس سارا او الذي اثار مخاوفي شوماجا، في تصريح الرفيق الوزير بانه سيتم بناء الالف شقة في منطقة الشيخ عثمان على امتداد ساحة المساكن الجديدة للفقيد عبدالعزيز عبدالولي مقابل معسكر عبدالقوي باتجاه الصالة الرياضية .

ومخاوفي ناتجة عن ان قيادة وزارة الانشاءات والاسكان مصممة على مايبدو على المضي قدما في تكديس المشروعات السكنية الجديدة في العاصمة وكانها بهذا التكديس تريد افتعال المشاكل من العدم .

اقول التكديس لانني لااكاد ارى ضرورات قصوى لانشاء احياء جديده في العاصمة بدلا من بنائها في عواصم المحافظات او اية مدن اخرى في الجمهورية تتطلب المشروعات الاقتصادية فيها والتي هي أس العمران اقامة مساكن للعاملين فيها وكذلك ايجاد سكن لمن لاسكن مناسب له من سكان تلك المناطق .

ان مبرر وزارة الانشاءات والاسكان لاقامة المزيد من المساكن في العاصمة على مايبدو هو الكثافة السكانية فيها لكن الانسياق وراء ذلك يجرنا الى جملة من المشاكل ان كنا لاندركها اليوم فسندركها غدا حتما .

اول هذه المشاكل تركز العمالة بمختلف مستوياتها في منطقة محدودة هي العاصمة عدن والتي لايمكنها باي حال من الاحوال ان تكون بالضرورة الموقع الاصلح لكافة مشروعات التنمية الاقتصادية والاجتماعية على الرغم من ان الكثير منها قد اقيم فيها فعلا وخاصة في القطاع الصناعي .

وتاتي هذه المشاكل - مع استمرار تكديس المشروعات السكنية في العاصمة - سيكون من الصعب تحقيق توزيع عادل للخدمات العامة كالصحة والتربية والمواصلات والاتصالات والثقافة والاعلام على مختلف مناطق الجمهورية او حتى بين مدنها الرئيسية .

ولاارى ضرورة للاستمرار في الحديث عن المشاكل الاخرى التي قد تنتج عن تكديس المشروعات السكنية في العاصمة فقيادة وزارة الانشاءات والاسكان وكلها او اغلبها من المهندسين المؤهلين علميا لاتجهل مشاكل الكثافة السكانية في منطقة محدودة المساحة سواء في زمن السلم اوزمن الحرب.

فما رأي الوزارة في اقتراح انشاء مدينة متكاملة وعلى مراحل حول ساحة الشهداء بمدينة زنجبار والتي لاتبعد عن العاصمة غير مسافة ٤٥ دقيقة بالسيارة وهي بذلك مثلها كمثل حي مصر الجديدة من حيث بعدها عن ميدان التحرير قلب مدينة القاهرة عاصمة جمهورية مصر العربية ؟

مدينة كهذه بها كل مستلزمات الحياة العصرية كفيلة بجذب سكان قلب العاصمة القريب جدا منها اضف الى ذلك فان منطقة زنجبار نقطة هامة على الطريق البري الذي يصل العاصمة باربع محافظات كما انها درشحة لان تكون احدى كبريات مدن الجمهورية القريبة الى مواقع مشروعات اقتصادية هامة مثل : مصنع الاسمنت ومشروعات المعادن وغيرها من المشروعات الزراعية .

وبعد ، ايا كان رأي وزارة الانشاءات والاسكان في اقتراح كهذا فنحن نرجوها مخلصين ان تعيد النظر في مسالة تكديس مشروعات الاسكان ، وكذا المشاريع الاقتصادية في العاصمة لان التكديس ينطوي على مشاكل جمة يجب ان ننتبه لها من الان كافة المسؤولين فان لم يفعلوا فلسوف نتذكرهم يوما ما بما قلناه لهم اليوم وهم يشكون منها من الشكوى هذا ان لم تكن شكواهم يومئذ من طفح المجاري .

لكي لانشكو من طفح المجاري

علي عبدالله بارادم

لازلت اتذكر وداعنا للزميل عوض فرج وبران والذي يعمل معنا لسنوات . تاقلم مع ظروف هذه المحافظة . مع رمالها جبالها . شعابها . عمل موجها لمادة الرياضيات والفيزياء للصفوف ٥-٨ بالمحافظة . غادر المحافظة وطلبه في غرفة يسكن بها هو وزوجته والتي لم تستطع الاداره العامة للتربية والتعليم توفيرها له والعنصر الوحيد الذي وجهت له رسالة رسمية بعدم الامكانية وتوفرت لغيره !!!! وحتى يومنا هذا لم نجد من يحل محله في المهنة .. ومن خصوصيات التربية والتعليم ان يغادر «س» وان ..و ..و ولاشهر وبدون اوامر اداريه، وبادوا يستلموا كافة مرتباتهم وعلاواتهم ، بينما يغادر «ج» «ح» حتى ولو اسبوع واحد ، على طول الخصم من الراتب والعلاوات وهذا حاصل ومازالت هذه الحالة بالرغم من اتصالاتي الشخصية بمدير التربية والتعليم بالمديرية .

وماهو محير ومحير للغايه انني كتبت وفي عمود همسات وعبر صحيفة «صوت العمال» والصادره في ١٥ سبتمبر ١٩٨٨م عن الاداره التي سددت مايقارب من اثني عشر الف دينار مقابل صرفيات الكهرباء وهذا بالطبع ليس للتشهير وانما لتصحيح الوضعيه والبحث عن مواطن الضعف وكذا كمية الاستهلاك...

سؤال اقدمه لرفاقي في تلك الاداره ابتداء من المدير العام ومرورا بالمنظمة القاعدية للحزب واللجنه النقابيه وانتها بلجنة الرقابه الشعبيه . هل حصل بالفعل ان وقف الاداره لتبحث ماهو السر وراء الزياده في الاستهلاك ؟ هل وضعت بعض المخارج العمليه والتي من شانها الحد في الانفاق الكثير ؟ هل تم وضع حد لاسراف بعض العوائل والتي ماكانت تؤمل ذلك لو كانت هي التي تدفع قيمة فواتير الكهرباء ؟ ماهمني التقشف ؟ هل تم وضع حل لبعض البيوت والتي تسكنها عائلات وافراد ليس لهم اية علاقة بتلك الاداره ؟ هل تمت المقارنة بين هذا المنزل والاخر ولماذا قيمة الاستهلاك مرتفعة بهذا المنزل ؟ هل تم وضع حل لبعض الافراد والذين يستخدمون الكهرباء لاعمالهم الشخصية ويتقاضوا منها ارباح وعلى حساب الحكومة ؟ كثيره هي الاسئلة ولكن اين تكمن المسئوليه ؟ صحيح عندما نكتب عن مثل هذه المواضيع يطلق علينا البعض ضعفاء النفوس وبأننا مزايدون .. ولكن الحقيقة العكس هو الصحيح .

● «لك الخلود ياعنتر» ●

في احدى ليالي فبراير ٨٩م اقتنيت "حبتين روتي" ملفوفه باحدى وريقات الزميلة صحيفة «الثوري» والصادر يوم ١٣ اكتوبر ١٩٨٤م بدات اتصفحها وفي صفحة مناسبات مكتوب بالخط العريض «عنتر .. بمناسبة ذكرى يوم الارض .. تطوير الريف هو تطوير للثوره وتعميق للعلاقه بين الفلاحين والطبقة العاملة» تذكرني كلمته قتابعت قراءتها اذ يقول :-

«ايها الرفاق الاعزاء ونحن نقيم عملنا تقييما صادقا وامينا فاننا نفعل ذلك من ثقتنا بانفسنا ومن ايماننا بقدرتنا على تلافي اخطائنا وتواقصنا ومن شيمة الثوري المناضل والانسان التمجاع اذا راى الخطا يقول هذا خطا لان السكوت عن السلبيات والاخطاء يضر بالمصلحة العليا للناس والنقد والثوره ..

ماراياكم لو ننظر للموقف من العمل في بعض المرافق بمنظار مكرسكوب لاقتلعنا اولا بعض مسؤوليها الاوائل .. الوصول للدوام الساعة ٩ صباحا والخروج الساعة ١٢ ظهرا واحيانا «مايجوش» متعذرين بالاجتماعات والمقابلات .

التكامل

د. عبدالرحمن عبدالله ابراهيم

مع انتصار الثوره المصريه في ٢٣ يوليو ١٩٥٢، وعلى صوت جمال عبدالناصر ارتفع في سماء الوطن العربي نجمة التنميه العربية وواكب ذلك شعار التحرر من الاستعمار والتبعية الاستعماريه .فشهدت بلدانا اسيا وافريقيا صراعا مريرا بين اراده التحرير وبين المشروع الاستعماري في الابقاء على الهيمنه المباشره .وفي عقدين من الزمن اتسعت رقعة الجامعه العربيه لاكثر من عشرين دوله وازدادت عضوية الامم المتحده بمثل ذلك العدد وارتفعت اعلام العرب خفاقه في كل محفل دولي ولم يتاخر الا علم فلسطين وعلم الوحده العربيه .

وشاب اراده السعب الفلسطيني ،اراده الانتفاضة والتضحيات ان يرتفع علم فلسطين مخضبا بدم البراءه - الاطفال ،مضمخا بزكي رائحة الكرامه والعنفوان . اما علم الوحده فهما الى ثلاثه اعلام (غير متجانسه):-

١- راية خليجيه.

٢- راية رباعيه.

٣ - راية خماسيه مغربية.

واعتمادا على نتيجة (بيت القصيد) تلوح في الافق اربع رايات اخرى ايكون المجموع سباعيا لا (سداسيا) .ان شاء الله !

- رايه لدول يجمعها النفر والبحر الاحمر تبدا في الخرطوم وتمتد الى مقاديشو ثم جيبوتي وترتكز في عدن .

ب - راية فيها رايات الردنا والاخره وتقبع في قلب جبل لبنان .

ج - راية تربض في قلب الدمام.

ه - راية فلسطين تكون الوحده شرط توحد اصحابها .

ان هذه الرايات او الوحدات الاقتصادية استحقت من جميع سكان الوطن العربي التاييد المعلن من قبل الحكومات والتاييد الصامت من قبل هؤلاء السكان.لان الصمت دليل الرضا .

واذا كان الحال كذلك تبقى لدينا بعض الاستفسارات وهي غير مشككة ولامتشائمة ولامتفائلة . مجرد استفسارات لا تطمح حتى في الرد لان هذا يذخ لايحتمله ملك ولا سلطان فما بالك برئيس جمهورية !!

واول هذه الاستفسارات ،هل حقا جاء علينا زمن صرنا نتحرك فيه اعمية الاقتصاد في التدرر الحقيقي من التبعية ؟

السؤال الثاني :هل سنخطط للتكامل اقتصادي يشمل رقعة الوطن العربي اخذا بعين الاعتبار امكانية كل بلد على حدة وامكانية كل تجمع ليكون لدينا سوق عربي موحد ،نحميه اولا حتى يصبح قادرا على المنافسة ؟ويقوم على استغلال خاماتنا وطاقاتنا المادية والبشرية ويرتكز على انجازات العلم بجميع فروعة وعلى التكنولوجيا (الحديثة) .

السؤال الثالث : ماهي مدى التنسيق ضمن هذه التجمعات وكيف ستكون التنمية ،هل تنمية مزدوجة اي ان تسير خطط التنمية في كل بلد على حده ويضاف اليها مشاريع محددة خاصة بالسوق التجمعي؟ام ستكون سياسات تصدير واستيراد او سياسات تصدير- تصدير من الحاصل ؟اومن انتاج السوق العالمي وتكون مجرد وسطاء فيما بيننا ؟وماهي عملات الاحتساب ؟أهي الحالية المتضخمة حتى الثمالة ؟ام الدولار المسيطر دوما ؟

الاسئلة كثيره بحجم شوقنا الى الوحده وبالنسبة لي كمبدئي هناك اسئلة خاصه من نوع اي قدر من التنسيق او المشاورة تم بين المسؤولين في (الشطرين) قبل التوقيع على التجمع الرباعي ؟خاصة وهناك التزام والزام بذلك؟!

ثم اليس هذا مدخلا عمليا للوحدة اليمنية ام هو مخرج عملي منها ،على طريقة (فين أذنك) !

أسئلة بحجم املنا و(ياسامعين الصوت ردوا علينا)!

قفشات خفيفة

حسن قاسم

السكرتير يساوي ... !!

باعتبار النقابات في اطار المنظومة السياسية في بلادنا ولها دورها التاريخي ولدورها الفاعل في المجتمع مطلوب ارتقاء للنقابات عبيدها الثقيلة لتمارس دورها بشكل طبيعي وجيد وايجابي في قيادة العملية وتوجيههم صوب البناء والدفاع عن حقوقهم ومصالحهم المشروعة.

اطالب ان تعطى للنقابات هيبتها ابتداء من اللجنة النقابية في مرفق العمل والانتاج وحتى اخر عيادي في اطار الاتحاد العام للنقابات ..

واتساءل ماذا يساوي سكرتير عام نقابة عامة مسؤول عن عشرات المئات من العمال امام وزير او مدير عام ؟ وماذا يساوي عضو سكرتارية عامة نقابية امام اي جهة ادارية مسؤوله ؟.

اريد ان انبه الى اهمية ان ينتزع النقابيون حقوقهم واحترامهم وتقديرهم ومكانتهم باعتبارهم جهات مسؤولة ومنتخبة .. والا بماذا نفسر تحكم سكرتيره وزير او مدير عام بمقابلة سكرتير عام نقابة لوزير معين ؟ وبماذا نفسر طرد النقابيين او منع دخولهم لمرفق عمل ما او تجاهلهم بالمشاركة في الاجتماعات الادارية المهمة ...

مطلوب الاستفاده من تجارب الدول الاشتراكية في اعلاء دور وهيبة النقابات باعتبارها مدرسة للاشتراكية ؟!

محاكمة الديمقراطية !!

تحذير هام قبل انعقاد الدورة الانتخابية للجان النقابية لبعض الادارات وبعض المتطفلين ، ان يكفوا عن ملاحقة العمال الذين يطارحون في المناقشات بحرية وديمقراطية الاراء والملاحظات والانتقادات المتعلقة بالعمل وتقدير الاشخاص المتسببين في خلق الظواهر المرضية في عملنا اليومي ..لان العلانية والديمقراطية تعتبران من المبادئ الاساسية لعملنا النقابي حتى مستطاع العامل والمنتج والموظف ان يتحدث بكامل الحرية وبتقاس موضوعي وعارف عن مجمل الانشطة والتقارير المتعلقة بعمل اللجنة النقابية . او نشاط المرفق . وطرح الملاحظات والمقترحات التي تساعد على تنفيذ الخطط والبرامج الاقتصادية . .

لانريد ملاحقات ومحاكمات للديمقراطية واتخاذ العقوبات والاجراءات ضد من يناقش بحرية وديمقراطية ، مثل ماحدث مؤخرا في احد المرافق الاعلامية خلال الاجتماع الانتخابي للرقابة الشعبية .

التوظيف بالاعلان

كثير من المرافق التخصصية اكانت اقتصادية او خدماتية او اعلامية او نقابية . تجد كثير ممن يعمل فيها للاسف لايمتون بصلة لهذه المهنة او تلك ، ولايمتلكون المواصفات او المقاييس الخاصة والتي ينبغي ان توافرها ممن يشغل مهنة ما ..

ولعل السبب الوجيه باعتقادي هو عدم الالتزام بما جاء في قانون العمل الاساسي والخاص بالاعلان عن الوظائف الشاغرة في مرافق العمل والانتاج والمؤسسات والذي بموجبه توضع الشروط والمؤهلات والخبرات المتعلقة بالمهن المتخصصة او غيرها ، وتعلن في الصحف او عبر وزاره العمل والخدمة المدنية ، ويتقدم لها العديد ممن تنطبق عليهم المواصفات ، دون التدخل من هنا وهناك وبوساطات او توصيات او معرفة ، او الارتجال بالتوظيف حسب العلاقات ... الضيقة والمريضة .

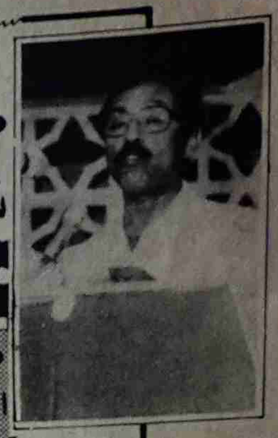

في كلمة النقابات في حفل تدشين مناقشات قانون انتخابات مجالس الشعب.. عبده فارع نعمان :

• تدشين مناقشات مشروع الانتخابات.. تعزيز لعملية تجذير الديمقراطية في أوساط الجماهير

• النقابات مدعوة لطرح ملاحظاتها وآرائها بقوة النقابات الجسدة ارادة العمال و الحريات النقابية المكفولة

• نقاباتنا ليست ملحقة ولا تابعة - وبقوة استقلاليتها يمكنها ان تنتزع حقوقها في ظل القيادة الطليعية لحزبها

القى الرفيق عبده فارع نعمان سكرتير المجلس المركزي لاتيد كلمة الاتحاد العام للنقابات، في حفل تدشين المناقشات لانتخابات مجالس الشعب والذي جرى في يوم السبت الماضي في ساحة مبنى الاتحاد وبحضور قيادات الحزب والدوله وجموع العاملين من مرافق واجهزه الدولـه وقيادات الاتحاد العام (لاتيـد) وفيما يلي نص الكلمة :

الرفيق . حيدر ابوبكر العطاس عضو المكتب السياسي ، رئيس هيئة رئاسة مجلس الشعب الاعلى .

الرفيق د. ياسين سعيد نعمان عضو المكتب السياسي ، رئيس مجلس الوزراء :

الرفاق ، اعضاء اللجنة المركزيه وهيئة الرئاسة والوزراء ..

ايتها الرفيقات والرفاق، قيادات النقابات العامة والمجالس العماليه واللجان النقابية . الحاضرون جميعا .

كم يشرفني ان اتحدث اليكم باسم الاتحاد العام للنقابات . محييا اياكم ومرحبا بالرفيقين رئيس هيئة الرئاسة ، ورئيس مجلس الوزراء لرعايتهما اللقاء الاول ، لمناقشة مشروع قانون انتخابات مجالس الشعب ، هنا في دار النقابات ، دار الطبقة العاملة اليمنيه المكافحة تاريخيا والتي هي الدرع الواقيه الاساسية والقوية لحماية انتصارات ومكاسب الثورة اليمنيه بقيادة حزبها القائد والموجه ، الحزب الاشتراكي اليمني ، وهي الطليعة النضاليه من اجل رخاء اليمن وازدهاره . ومن اجل الوحده اليمنيه المنشوده ، والتي لابد وان تتحقق على قاعده الحوار السلمي والديمقراطي بين قيادتي شطري الوطن اليمني وبما يلبي طموحات شعبنا ويخدم المصلحة العليا للشعب اليمني في كل اليمن .

ولقد جاء مشروع هذا القانون ليطرح امام الشعب ليقول كلمته وليعلن رايه عاليا في كل مالايتفق مع مصالح الوطن والمواطنين ، كما أن مشروع قانون الانتخابات ، مطروح اليوم أمام النقابات ، كهيئات وجدت لتحمي وتدافع عن مصالح وحقوق وواجبات عموم الشغيلة والكادحين في البلاد ، اذ أنها مدعوة أن تطرح ملاحظاتها وارائها بقوه النقابات التي تجسد ارادة العمال والحريات النقابية المكفولة في وثائق الحزب والدوله وهي نقابات ليست ملحقه ولاتابعة ولا سكابة ، لها استقلاليتها النسبيه وبقوه هذه الاستقلاليه ايضا ، يمكنها ان تنتزع كل حقوقها وكل حرياتها في ظل القياده الطليعيه لحزبها ، ولان النقابات تاتي ضمن المنظومة السياسية لاخارجها . وهذا له معناه العميق لدى قياده الحزب والدوله . من حيث وزن النقابات ومكانتها وتعزيز دورها القيادي ومعادلتها مع الهيئات الحزبية والحكومية . المقابله .

ايتها الرفيقات ايها الرفاق :

اننا ونحن ندشن هذا المساء مناقشة مشروع قانون انتخاب مجالس الشعب ، انما نعزز عملية تجذير الديمقراطية في اوساط الجماهير ، لتكون مرجحة لصالح البسطاء من الناس وهم السواد الاعظم لابد أن يعطى لمناقشة مثل هذا المشروع الوقت الذي يليق باهميته ، وهذا باعتقادي مطلب ديمقراطي يختلج في نفوس الجماهير . فالشهر من الزمان غير كاف . ولايعطي الفرصه لاوسع قطاعات الشعب العامل ليقول كلمته المطلوبة ، والمعبره عن اراده الجماهير الكادحه ، فضلا عن ان الدستور يتطلب تعديلا اولا وقبل كل شيء ، ليتناسب مع مضمون مشروع القانون الجديد .

وحينما نطرح مثل هذه القضايا على العمال ، وسائر قطاعات شعبنا للنقاش لاتطرح الا بهدف الاخذ الفعلي بملاحظات ومقترحات المناقشين ، وليس للرد على الاستفسارات والملاحظات وتبريرها والتدويج بالاقرار مع الملاحظات الوارده هذا الاسلوب سئمناه ، ونعتقد أنه أسلوب غير مقبول والبديل أن تدون ملاحظات المداخلين والمتحدثين وارائهم من قبل لجنة متخصصه لتعيد في الاخير في ضوء الملاحظات والاراء صياغة المشروع واعادة عرضه من جديد على الجماهير والاتفاق النهائي على فحواه ومضمونه وهنا يكون فعلا معبرا عن اراده الناس مجسدا لحقوقهم وحرياتهم.

أيتها الرفيقات ايها الرفاق :

انكم تتحملون المسؤولية التاريخية في مناقشة هذا المشروع فعليكم ان تعطوه كل اهتمامكم وان تكون ملاحظاتكم مستنده على الالمام الكامل بالمشروع وخلفياته ، ومعبرين عن اراده البسطاء ، لتكون الديمقراطية فعلية ومؤثره تخدم المجتمع سواء بسواء ، لان ديمقراطية الاجابات الجاهزة ، والمبررات المفوفه هي ديمقراطيه المناصب وديمقراطية الامتيازات والمنافع الشخصية ممن يلهثون وراءها وكأنها غاية بحد ذاتها.. وقد تعودنا في نضالنا وكفاحنا وسلوكنا ، أن نكون طلاب حياة متكافئة وطلاب امن واستقرار طلاب حق لكل افراد شعبنا لاطلاب مناصب او مصالح ذاتيه فلنكن كذلك أيتها الرفيقات ايها الرفاق ،لنجسد فعلا حقوق النقابات وحرياتها ومكانتها المرموقه طبقيا تجسيدا لمكانة العمال الحقيقيه ممثلين بنقاباتهم دون غيرها وهذه بادره طيبة أن يبدا نقاش مشروع القانون هنا في قلعة العمال في مقر اتحاد نقابات العمال ، فليقل العمال لا لكل مالاينسجم مع ارادتهم وليقولوا نعم لكل مايخدمهم ومصالحهم قولتهم بايديهم .. وارادتهم تجسدها النقابات ، بقياده الحزب الاشتراكي اليمني

اتمنى لكم التوفيق والنجاح عاشت الطبقة العاملة اليمنية عاشت الحركة النقابية بقيادة الاتحاد العام للنقابات ..

المجد كل المجد للحزب الاشتراكي اليمني .

بمناسبة الذكرى ٢٠ لانطلاقة الجبهة الديمقراطية لتحرير فلسطين

الطبقة العاملة الفلسطينية في الاراضي المحتلة دور متعاظم في الانتفاضة وفي قيادتها

حمودة يوسف
نائب ممثل الجبهة الديمقراطية لتحرير فلسطين

في اطار الحديث عن دور الطبقة العاملة الفلسطينية في الاراضي المحتلة في اندلاع الانتفاضة وفي اعطائها هذا المستوى الراقي من اشكال التنظيم والانضباط ،وتبوئها هذا الموقع المتقدم في قيادة الانتفاضة ..لابد من تناول التطورات الموضوعية التي طرات على البنية الاجتماعية والطبقية للمجتمع الفلسطيني في المناطق المحتلة بشكل عام واوضاع الطبقة العاملة بشكل خاص. فنتيجة للاحتلال الاسرائيلي وسياساته الاقتصادية والاستيطانية والسياسية التي اتبعها على مدار العشرين عاما من الاحتلال ،والتي استهدفت التدمير الاقتصادي ومصادرة الاراضي وغيرها من اشكال الاضطهاد القومي والطبقي .فقد تم تحويل جيش واسع من ابناء شعبنا الفلسطيني الى سوق العمل الماجور وسوق العمل الاسود في اسرائيل .كما ادت هذه السياسات الى تحويل عدد من الحرفيين الصغار الى سوق العمل ايضا .

كل ذلك قد ادى الى زيادة حجم الطبقة العاملة الفلسطينية في الاراضي المحتلة من ١٦٠٤١٠ عامل في عام ١٩٦٨ الى ٢٣٥٣٢٥ عامل في عام ١٩٧٨م ويقدر حجمها الان بحوالي ربع مليون عامل منهم ١٥٠ - ١٨٠ الف عامل يعملون في المشاريع الاسرائيلية ٥٠ - ٦٠ الف عامل يعملون في المشاريع الانتاجية بالضفة الفلسطينية وقطاع غزة.

ويعاني العمال الفلسطينيون في المشاريع الاسرائيلية من سياسة التمييز بينهم وبين العمال الاسرائيليين سواء من حيث طبيعة العمل، فالعمال الفلسطينيون يعملون في قطاعات البناء، الزراعة ،المطاعم والفنادق ،الورش وهي المجالات التي يرفض العمال الاسرائيليون العمل بها.كما ان العمال الفلسطينيون حرموا من حقهم في التنظيم النقابي المستقل وحقوق الامن الصناعي ،والضمان الصحي والاجتماعي ،وحرموا من الاجازات ،هذا بالاضافة الى التمييز في معدلات الاجور حيث يتقاضى العامل الفلسطيني ٦٠ ٪ من اجرة العامل الاسرائيلي وكذا التمييز في عدد ساعات العمل و من نتيجة ابتعاد اماكن سكن العمال الفلسطينيين عن مواقع العمل ومايتعرضون له من حملات التفتيش فان ساعات العمل بالنسبة للعمال في قطاع غزة قد تصل الى ١٤ ساعة في حين ان ساعات العمل بالنسبة للعامل الاسرائيلي هي ٨ ساعات فقط .

ان هذه الظروف وغيرها التي مازالت تعيشها الطبقة العاملة الفلسطينية في الاراضي المحتلة على مدار العشرين عاما من الاحتلال الاسرائيلي .شكلت رافعة اساسية لتطور الحركة النقابية العمالية الفلسطينية ، والتي لعبت الاتجاهات الديمقراطية فيها دورا رئيسيا. ففي اواخر عام ١٩٧٨م طرا تطور مهم في اوساط الحركة النقابية العمالية بحيث طرح لاول مرة برنامج نقابي مفصل لتطوير اوضاع الحركة النقابية، عندما اصدرت كتلة الوحدة العمالية وثيقتها البرنامجية ، والتي دعت فيها الى احياء النقابات المجمدة وتاسيس نقابات جديدة وفتح باب التنسيب امام العمال الفلسطينيين بمافيهم العمال العاملين في المشاريع الاسرائيلية ،وتعزيز الديمقراطية النقابية وتعديل اللوائح النقابية اي بكلمات تحويل النقابات العمالية الى مراكز استقطاب وتنظيم للطبقة العاملة الفلسطينية .

وعلى هذا الطريق ازدادت نسبة حجم التنسيب للنقابات العمالية من ٦ ٪ في عام ١٩٧٨م الى حوالي ٢١ ٪ في عام ١٩٨٠م. وهي نسبة تفوق عدد من البلدان النامية (الهند ٥ ٪ ،امريكا اللاتينية ١٠٪) كما ازداد عدد النقابات بحيث وصل الى ١٠٥ نقابة منها ٩٩ نقابة في الضفة الفلسطينية ،٦ نقابات في قطاع غزة .

ان الزيادة في حجم الطبقة العاملة الفلسطينية في الاراضي المحتلة، رافقها تطور نوعي في اوضاعها لكون جزء هام منها هم من خريجي الجامعات الذين ارتموا في سوق العمل الماجور بسبب سياسة البطالة ،هذا بالاضافة لاعداد واسعة من العمال من خريجي الثانويات الذين لم يتمكنوا من اكمال دراستهم الجامعية لاسباب اقتصادية ،بمعنى ان الطبقة العاملة الفلسطينية ليست امية.

ان تطور الاوضاع الذاتية للطبقة العاملة الفلسطينية وحركتها النقابية والظروف الموضوعية التي عاشتها الاراضي الفلسطينية بشكل عام قد شكلت ارضية خصبة لتنظيم الطبقة العاملة ونشر الوعي الطبقي والنقابي والوطني في صفوفها .الامر الذي مكنها من خوض نضالات عمالية ووطنية هامة وتطور دورها في اطار تطور دور الحركة الوطنية الفلسطينية وعلى كافة الاصعدة وبكافة الاشكال وفي مختلف المنعطفات التي مر بها النضال الوطني الفلسطيني .كل ذلك قد مكن الطبقة العاملة الفلسطينية ليس المشاركة في الانتفاضة منذ اللحظات الاولى لاندلاعها في التاسع من ديسمبر ٨٧ ،بل مكنها من تبوء دورها القيادي في قيادة الانتفاضة .

وهذا مانلمسه من نداءات القيادة الوطنية الموحدة سواء من حيث تحديد المهمات لكل فئة وشريحة اجتماعية وماتتطلبها من ابتداع اشكال التنظيم المناسبة وكذا تنفيذ الفعاليات والذي يعكس ارقى اشكال التنظيم والانضباط التي تميز الانتفاضة والتي هي من اهم سمات الطبقة العاملة .

فعلى سبيل المثال دخلت الحركة العمالية في اضراب مفتوح عن العمل في قطاع غزة استمر لمدة خمسين يوما تقريبا ، الا انه لعدم توفر بدائل العمل اوتامين مقومات الحياة لاسر العمال المضربين، فقد دعت القيادة الموحدة الى اعادة النظر ولو مؤقتا بهذه النقطة وبالتالي تم العمل بالاضرابات الجزئية (٥ - ٦ ايام في الشهر)،(٤ - ٥ ايام لايتمكن العمال من الذهاب الى عملهم بسبب الحواجز اوقرارات منع التجول ،اي ان هناك ٣٠ ٪ من ايام الشهر يكون فيها العمال الفلسطينيون اما في حالة اضراب عن العمل او عدم الذهاب الى المواقع ،ومثال اخر الالتزام الكامل من جانب العمال الفلسطينيين العاملين بالمشاريع الاسرائيلية بالامتناع عن العمل بهذه المشاريع باعتبار ان احد شعارات الانتفاضة هو ازالة المستوطنات ومن اجل تخفيف الاعباء عن الطبقة العاملة الفلسطينية ولضمان استمرار الاضرابات العمالية الجزئية فقد دعت القيادة الموحدة للانتفاضة العمال للعودة الى قراهم عبر فتح المشاريع الزراعية الجديدة وتسهيل التحاق العمال بالمشاريع المحلية والذي يمكن ليس فقط مراكمة الاعداد المتنقلة عن العمل في المشاريع الاسرائيلية) بل يمكن ايضا من تطوير وضع الانتاج المحلي وبالتالي مقاطعة البضائع الاسرائيلية التي يتم الاستغناء عنها كشعار من شعارات الانتفاضة .

وبنفس الاتجاه يجري العمل لتوسيع حجم اللجان وتطوير صناديق الانتفاضة التي تعوض بتعويض العمال عن ايام الاضراب التي يقومون بها .

لقد ادركت سلطات الاحتلال الاسرائيلي هذا الدور الطليعي للطبقة العاملة الفلسطينية في الانتفاضة وفي قيادتها لتشن بالتالي حملة من القمع المنظم ضد العمال وحركتهم النقابية فقد اقدمت على اغلاق كل المؤسسات النقابية وقامت باعتقال المئات بل الالاف من العمال والقادة النقابيين كما اصدرت سلطات الاحتلال قرارات بالابعاد بحق ابرز قادة الحركة النقابية ،كما أقدمت السلطات الاسرائيلية على ارتكاب جريمتها البشعة باغتيال ابو جهاد قادة الحركة العمالية في المناطق المحتلة ،عندما اقدمت مقسم بفرق الموت باطلاق النار واغتيال الرفيق احمد الكيلاني عضو اللجنة التنفيذية لاتحاد نقابات العمال في الضفة الفلسطينية المحتلة .

ولمواصلة وتعزيز دور الطبقة العاملة الفلسطينية في الانتفاضة وصولا نحو تحقيق كامل شعاراتها واهدافها والتي تتلخص بشعار الحرية والاستقلال فانه يتطلب الاتي :-

١ - النضال الجاد من اجل حشد الطبقة العاملة الفلسطينية في معركة الدفاع عن حقها في التنظيم النقابي بما يمكنها من انتزاع حقها باعادة فتح المقرات التي اغلقت السلطات الاسرائيلية على الاقل

٢ - تصعيد نضال الطبقة العاملة الفلسطينية وحركتها النقابية لمنع تنفيذ الابعادات والاعتقالات الادارية بحق قادة الحركة النقابية .

٣ - تطوير صندوق الاضراب للعمال وتوسيع اللجان العمالية وتشجيع الالتحاق بالمرافق الانتاجية المحلية والاهتمام وقيام الجمعيات الاستهلاكية والعناية الصحية العمالية وايجاد فرص بديلة للعمال بالمشاريع الاسرائيلية وبما يمكن العمال من الدخول في الاضراب العمالي الشامل .

٤ - تعزيز وحدة الحركة النقابية عبر تطوير صيغة المجلس العمالي الاعلى الموحد وصولا نحو الاعلان عن الاتحاد العام لنقابات العمال في فلسطين .

بهذه الخطوات وربطها بالمهام الوطنية العامة للانتفاضة ومنظمة التحرير الفلسطينية سوف تجبر العدو الصهيوني على الانسحاب من الاراضي المحتلة والاقرار بحقوق شعبنا في العودة وتقرير المصير .

الاجتماعات الانتخابية من أجل تعزيز اسهام الطبقة العاملة

علي سالم عيدروس
البريقة العينية - ميناء عدن

تجري هذا الايام الاستعدادات في مختلف اللجان النقابية في عموم محافظات الجمهورية لاستقبال الاجتماعات الانتخابية هذه الاجتماعات تعتبر في حد ذاتها محطة وقوف امام نشاط العام المنصرم وتقييمه وابداء الملاحظات النقدية والتقييمية الهادفه من قبل العاملين ورفع نشاط العمل النقابي في مرافق العمل والانتاج ، نظرا لما يميز هذه الدوره في هذا العام وهو البدء بتطبيق مبدا العضوية الطوعيه وهذا مايجعل المهام الملقاه امام اللجان النقابية وقيادتها في الحركة النقابية ان تدخل معترك الامتحان الصعب في ترجمة وثائق وادبيات المؤتمر العام الخامس للحركة النقابية بالتطبيق الخلاق في مراقبة وتنفيذ تشريعات العمل وتحسين حياة العاملين الماديه والمعيشية حتى يلمس العاملون بان النقابات قد تحرت فعلا المدافع الامين لمصالحهم ، لان شغيلة بلادنا اصبحت تدرك واجباتها وحقوقها وفي غنى عن الشعارات والكلمات الرنانة الطنانه ، فهي تريد ان تتحول الاقوال الى افعال ملموسه .

فان عملية اختيار العناصر الحزبية في اللجان النقابية يجب ان تعتمد على اسس ومعايير من اهمها الاخلاص والخبرة والكفاءة واحترام العاملين ويكفي ان نتعظ من دروس السنوات الماضية .

وبهذه المناسبة فانه يمكن القول ان العديد من اللجان النقابيه قد شهدت في الفترة المنصرمه نشاطا متطورا في سياق عملها بالرغم من بعض القصور الذي رافق مسيرة عملها النضالية وذلك لاسباب موضوعيه وذاتية ومن هذا المنطلق فانه يتوجب على قيادة الحركة النقابية بمختلف اطرها دراسة ومعرفة الاسباب التي رافقت عمل بعض اللجان النقابية السلبية والقصور ، او اسلوبها الشلل في تادية واجباتها في الدفاع عن حقوق العاملين ، ووضع المعالجات الصائبه لتجاوز بها مستقبلا والنزول الميداني لشد اوضاعها بين الحين والاخر ، والابتعاد عن معالجة القضايا عبر المكاتب والتقارير ، حتى تتحقق الطموحات التي تصبوا اليها حركتنا النقابية بين الواقع والدبيتها ، وتوحيد الروح الكفاحية التي تتمتع بها النقابات في العمل المثابر لترجمة كافة الحقوق والامتيازات التي اكتسبتها طبقتنا العاملة عبر مراحل نضالها الطويل ، فهي في نفس الوقت يتطلب منها النضال حتى لاتتحول تلك المكاسب والانجازات اسيرة ادراج المسؤولين والروتين والبيروقراطية والنزعة في تفسير الانظمة والقوانين وفق مصالحهم الشخصية . لذلك ينبغي على مختلف الاطار النقابية قواعد وقيادة النضال المتواصل بالاستناد الى قانون وحقوق وواجبات اللجان النقابية والانظمة والقوانين التي تكفل وتحمي حق النقابات في ممارسة دورها دون ابتزاز او احتواء ، كما انه يتوجب الوقوف بصرامة ضد مختلف مظاهر العبث بالملكية العامه والتصدي لكل الاساليب التي تحاول ان تضعف من نشاط النقابات التي تعبر عن ارادة الطبقة العاملة وارادة طليعتها الحزب الاشتراكي اليمني ، لذلك فان على اللجان النقابية ممارسة نفوذها السياسي عبر رفع اسلوب وسير العمل وزيادة الانتاج وتقديس الثقافات وتحسين حياة العاملين المادية والمعيشية ، بل من واجبها ايضا ان تشير الى النواقص والثغرات والاخطاء وموقف العاملين والمسؤولين من العمل وذا فاننا مطالبون اليوم جميعا ان نعي مسؤوليتنا بعمق اكثر من اي وقت مضى . بان العملية الاقتصادية هي مهمتنا الاولى بالمشاركة النشطه والواعيه في التسريع بوتائر الانتاج ورفض كل مظاهر البيروقراطية وممارسة النقد البناء ومحاربة الرشوة والاختلاسات .

ان نجاح الدورة الانتخابية للجان النقابية يمكن تاكيده من خلال تعزيز الممارسة الديمقراطية في الاجتماعات الانتخابية والعمل النقابي عموما ومن خلال اختيار من يمتلكون القدره على تحمل المسؤولية وابعاد وازاحة كل من اثبت عدم جدارته واثبت عدم امانته ونزاهته واخلاصه للعمل النقابي والعاملين .. وكل ذلك سيعكس مدى التفاف طبقتنا العاملة وحركتها النقابية حول حزبها القائد الحزب الاشتراكي اليمني . لتكن الاجتماعات الانتخابيه من اجل رفع الوعي بين العاملين حتى ينعكس ذلك في الممارسة اليوميه من خلال معايشة الواقع لقضايا العاملين دون التواطؤ وانصاف الحلول او البحث عن المركز او الشهرة وتحقيق المصالح والمكاسب الشخصية .

انطباعات من الغرفة ٦٦

ابو طلحون

عندما قررنا انا وزوجتي ومعنا طفلنا وهو (البرجوازي الوحيد) ان نقضي اسبوعا كاملا في استراحة العمال في (المطلع) احسسنا بعد ان عرفنا انه كان قرارا صائبا .. لماذا ؟؟ لان القرار كان في محتواه عبارة عن اجازة «مطبخيه» للزوجه وكان راحة فعليه في دار الراحة لنا جميعا .

ولدار الراحة المطلع جملة من الاسباب التي تدفعك اليه منها الموقع المجاور للبحر وان كان «ثانيا» وكذا الهدوء وما تسمعه اذنيك هناك هي حركة موج البحر التي تتلاعب به الرياح لترسله لك كصوت شلال مندفع رتيب من اعلى السفح حتى الهضبه هذا اولا . وثانيا اجرة النزيل (زوجي) مع طفلين دون الاربع سنوات وهو سعر زهيد جدا ٨/٧٥٠ دينار ومعنى ذلك ان تاكل ثلاث وجبات زوجي مع المشهيات وملاحق الوجبات وكذا السكن ، ولك ان تطلب اكثر ان اردت ، اما الاطفال فلهم وجبتهم تطلبها كما تريد .

في «دار الراحة» هذا يقابلونك اناس تشعر ان معرفتهم بك سبقت معرفتك بهم وهذا اول اسباب الاطمئنان والاحساس بالخير مقدما واما العاملات في المطبخ العام للدار فانك تشعر ايضا وكانك في منزلك وبين اهلك وكم كان رائعا تعاونهم واداء واجبهم وما يبين اداء الواجب والاخلاص فيه نسيئا عظيما لايقدر عليه الا اولئك العمال الذين صادفنا منهم في هذا الدار .

وهناك عندما كنت امارس صالة عمل «خارج الخطه» على طريقة الصحفيين واسئلتهم الكثيرة فاسال : كم تحصل على راتب وكم لديك اطفال وكيف العمل في الدار وظروف العمل الخ ؟؟؟ وكانت كل تلك الاسئلة تجاب بالايجاب وشعرت ان الدنيا بخير .

لكن مالفت الانتباه انمشرفه المطبخ ولوازمه كانت احدى الطالبات التي درسنهن يوما في ثانويه زنجبار وهي كالنحلة تجدها في كل مكان تذهب اليه وهي التي تقود العمل ، بحنكه واقتدار ولها شخصية طيبة بين اوساط زملاءها العاملين ، انها الطالبه بالامس والعاملة اليوم (فطومه) .

ولكن اليس من الظرورة بمكان ان اورد بعض من الملاحظات التي ستضاعف وتحسن من عمل الدار في المستقبل وستقدم خدمات طيبة للنزلاء والزوار متزوجين وعزابا؟؟ وهي كالتالي :-

● المتزوجين الذين لديهم اطفال في عمر سنه او اقل يصعب على الابوين اخذهم الى صالة الطعام الرئسيه تجنبا لمضايقة النزلاء الاخرين وصوتا للذوق العام (علما بان مواعيد الغذاء محددة باوقات زمنيه) لذا اقترح ان تحدد عاملة او عامل لجلب الغذاء من المطبخ العام الى غرفة النزيل وهذا ليس بالصعوبة بمكان .

● ماذا لو عمل المسؤولون على الدار بوضع ثلاجه ماء كهربائيه بجانب كل عمارة ليسهل جلب الماء منها بدلا من الذهاب الى المطبخ الرئيسي للدار؟ (علما بان هناك ثلاجات موجودة عند مداخل بعض العمارات لكنها عاطله) .

● ماذا لو عمل المسؤولون عن الدار امبازا طويلة للجلوس امام كل عمارة للمتزوجين لانها على الاقل ستساعد النزلاء في قضاء وقتا طيبا خارج غرفهم وخاصه وقت العصر مثلا ؟

● تنويع الوجبات الغذائيه هام للانسان لذا اقترح عمل برنامج مدروس مع توفير المتطلبات اللازمة لذلك ، وهذا لايعني أن وجبات «دار الراحة» غير متنوعة ولكننا لاحظنا نوع من عدم التنويع في الوجبات خلال اسبوع واحد فقط .

● اتضح عدم وجود اسة (اطفاء الحرائق) لاسمح الله برغم اهمية توفرها في منطقة كتلك، كما لاحظنا عدم وجود تلفون على الاطلاق في الدار رغم اهميته القصوى هو الاخر .

● هناك مسالة لفتت الانتباه وهي ان «الدار» يقدم خدمات جليلة باسعار زهيدة جدا ،ولكن لماذا قارورة (كنداغراي) بـ ١٠٠ فلس وبعض المشروبات الاخرى تباع باسعار سياحيه !!!

هل دار راحة العمال يخضع للسياحة في هذه المسائل ؟ ام انتقلت عدوى السياحة اليه ؟.

(مع خوفي عليه في هذه الحالة) وان كان هذا السعر ولابد فليكن للمعابرين فقط وليس للنزلاء في اسوا الحالات ، فما راي اتحاد النقابات وقيادة الدار ؟

التتمة ص ٢

تعقيب من الامانة العامة لمنظمة الصحفيين اليمنيين الديمقراطيين حول "الصحفيون بين المطرقة والسندان"

طالعتنا صحيفتكم «الغراء» في عددها الصادر بتاريخ ٢ فبراير ٨٩م بمقالة بعنوان «الصحفيون بين المطرقة والسندان» بقلم الزائر « احمد الشطفه » تعرض فيها الكاتب لمنظمة الصحفيين الديمقراطيين بعدد من الاتهامات التي ترى الامانة العامة لمنظمتنا توضيح وجهة نظرها ازاءها ايمانا منها باهمية اشاعة الديمقراطية في الصحافة وتعلم الديمقراطية بما يخدم ترشيد ممارسة الديمقراطية وترسيخ تقاليدها الخلاقة في حياتنا العامة .

وقد ناقشت الامانة العامة في اجتماعها الدوري المنعقد بتاريخ ١٢ فبراير ٨٩م هذا المقال واقرت بالاجماع توضيح مايلي :-

اولا :- اشار الكاتب الى ان القيادة الاساسية للمنظمة وفي مقدمتها الامانة العامة كما جاء لهم بالصحافة بل من مدراء ورؤساء المرافق والاجهزة ولم يكتب بعضهم مقالة صحفية واحدة في حياته بحسب زعم الكاتب !! ونحن اذ نغفر للكاتب هذا القذف الجسيم الذي تعرض له اعضاء الامانة العامة الذين قد لايعرفهم الكاتب باعتبار انه ليس عضوا في منظمة الصحفيين وربما لم تسمح له ظروفه او تجربته العملية في هذا الميدان بالتعرف عليهم او قراءة اعمالهم التي تمتد بالنسبة لبعض اعضاء الامانة العامة لفترة زمنية تتجاوز ثلاثين عاما من الزمان ونيف نود ان نعرف الكاتب بان الامانة العامة للمنظمة تتكون من الصحافيين التالية اسماؤهم :-

١- احمد الحبيشي
٢- د. احمد عبدالله صالح
٣- محمد حسين محمد
٤- عبدالواسع قاسم
٥- يحيى عبدالله بن عبدالله
٦- محمد عبدالله فارع
٧- عبدالسلام طاهر
٨- محمد عبدالله مخشف
٩- واثق احمد شاذلي

وندرك لتاريخ والقراء الكرام التعليق على هذه الفرية التي تضمنها المقال .

ثانيا :-

اشار الكاتب الى «اصحاب بالحالة المؤسفة التي آلت اليها منظمة الصحفيين ولم يحدد ماهية هذه الحالة علما بانه على الرغم من اعترافنا بعدم الكمال في عملنا بما يحقق كافة طموحاتنا الا اننا نشعر بحدوث تحسن نوعي في اوضاع المنظمة على نحو افضل مما كانت عليه قبل مؤامرة ١٣ يناير الدموية.. حيث كانت بنية المنظمة فوقية ولم تكن لها فروع في المحافظات كما هو الحال الان .

ولاول مرة في تاريخ منظمتنا منذ تاسيسها اصبحت لديها فروع نشطة في اربع محافظات هي : عدن ولحج وابين وحضرموت والتي تستعد الان لعقد دورتها الانتخابية وجميعها تتمتع بميزانيات مستقلة وتقوم بانشطة متنوعة وليس ادل على ذلك من النشاط الواسع الذي يقوم به فرع المنظمة في عدن حيث اصبحت حديقة المنظمة ملتقى للفعاليات الثقافية والسياسية المتنوعة والعروض السينمائية الاسبوعية المنتظمة للصحفيين وعوائلهم وهو الامر الذي حظي بتقدير وتثمين قيادة منظمة الحزب والمكتب التنفيذي لمجلس الشعب المحلي في العاصمة والتي اعتبرت تجربة منظمة الصحفيين نموذجية في مجال استخدام حديقتها وذلك في اطار تقديم قيادة منظمة

التتمة ص ٢

اخبار نقابية

مناقشة التقارير مع العاملين قبل عقد الاجتماعات للجان النقابية

خبل باوزير

من : احمد محمد بن زاهر

● في دورتها المنعقدة مساء الاحد الماضي برئاسة الرفيق عبدالله يسلم باسيف سكرتير المكتب ، وفيه سكرتارية المكتب العمالي في مركز خبل باوزير بمديرية المكلا في محافظة حضرموت ، امام عدد من التقارير النقابية تتعلق بالامن الصناعي والسلامة المهنيه في تعاونية النجارين ومصنع الجبس والطباشير في المركز ، وعن نتائج المباريات الانتاجية لعام ٨٨م والعضوية التاوعيه في القطاع الخاص ، كما ناقشت السكرتارية الاجراءات التنفيذية للاجتماعات الانتخابية للجان النقابية في مرافق المركز والتي ستعقد في مارس القادم .

هذا وعلى صعيد اخر ،عقد يوم الاثنين الماضي لقاء تشاوري ضم سكرتيري اوائل ونوان اللجان النقابية في مركز خبل باوزير تم فيه مناقشة سير التحضيرات للاجتماعات الانتخابية للجان النقابية ، ومستوى التهيئة الاعلامية لانجاحها كما جرى في اللقاء استعراض نتائج دوره المجلس العمالي بالحافظة . وقد اكد الاجتماع على اهمية مناقشة التقارير مع العاملين قبل عقد الاجتماعات الانتخابية .

بدء فعاليات استقبال يوم المعلم في اليمن الديمقراطية

● عقدت يوم الاحد الماضي اللجنة النقابية والادارية والتثقيفية المفرعة عن اللجنة العليا للاحتفال بيوم المعلم في اليمن الديمقراطية اجتماعا لها في مقر السكرتارية العامة لنقابة المهن التعليمية ، حيث جرى في هذا الاجتماع مناقشة الكيفية التي من خلالها سيتم اختيار المرشحين للتكريم بهذه المناسبة . واقر الاجتماع بانابطه مهمة اختيار المكرمين في محافظة عدن الى اللجنة العليا . فيما انبطت نفس المهمة لمجالس فروع نقابة المهن التعليمية في بقية المحافظات.

هذا وتجدر الاشارة الى ان فعاليات استقبال يوم المعلم قد دشنت يوم الاثنين الماضي ، باقامة عدد من الاحتفالات الداخلية في مرافق التربية والتعليم في سوء التصور الذي اعدته النقابة لهذه المناسبة .

في الذكرى السادسة عشرة لتأسيس مدرسة الشهيد الرائد عمر علي

مهام ونجاحات كبيرة .. وعزم على التنفيذ الخلاق لتوجيهات الحزب

لقاءات : احمد صالح الحاج

تصوير : ناصر اسماعيل

شرح نظري في استخدام السلاح

احتفلت مدرسة الرائد عمر علي للمليشيا الشعبية امس الاول بالذكرى السادسة عشرة لتأسيسها ،ويأتي هذا الاحتفال وقد قطعت المدرسة شوطا في عملية تنفيذها للمهام التي اوكلت لها،وحققت نجاحات في مضمار تطور اداء واجباتها التعليمية وعلى مستوى تخريج بقيادات المدرسه والذين قدمتوا اليها حول هذه الجوانب وجوانب اخرى.

يقول الرائد سعيد جبران القائد بالنيابة :

مدرسة الشهيد الرائد عمر علي للمليشيا الشعبية ،اسست في ٢١ فبراير عام ١٩٧٣م

الرائد سعيد جبران

الرائد يحيى محمد شائف

الرائد عبدالله مقبل مثنى

الرائد طه عبدالقادر

الرائد عبدالعزيز حسن

النقيب قاسم بن قاسم

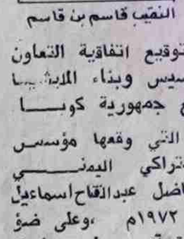

(الحدي) مساعد النظام

وذلك بعد توقيع اتفاقية التعاون في مجال تاسيس وبناء المليشيا الشعبية مع جمهورية كوبا الاشتراكيه التي وقعها مؤسس الحزب الاشتراكي اليمني الشهيد المناضل عبدالفتاح اسماعيل في اكتوبر ١٩٧٢م ،وعلى ضوء تلك الاتفاقية تم وصول الخبراء والمعدات ،وتم تاسيس المدرسة بعد عقد الاتفاقية بحوالي اربعة اشهر فقط ،وتعتبر هذه المدرسة هي اللبنة الاولى في مجال تاسيس المليشيا الشعبية والتي تم تاسيسها بعد تخرج الدفعة الاولى من الدارسين في هذه المدرسة اي في ٢ يونيو ١٩٧٣م وهانحن اليوم نحتفل في ذكرى تاسيسها السادسة عشرة ،ستة عشر عاما مليئة بالعطاءات في مجال تدريب وتاهيل افراد المليشيا الشعبية المركزية والمحلية وكذا جماهير الشعب وتدريب الكوادر العسكرية من مختلف صنوف القوات المسلحة وتدريب كوادر الكفاءات العسكرية ،واعادة صقلها ،وبمايضمن تعزيز المقدرة السياسية والتدريبية والعسكرية لافراد المليشيا الشعبية وقواتنا المسلحة .

كما واضطلعت المدرسة بتنفيذ قرار اللجنة المركزية والخاص بتدريب وتاهيل اعضاء الحزب واعضائة المرشحين قتاليا ،ضمن دورات تستهدف تدريبهم على فنون التكتيك القتالي واستخدام السلاح.

حول اهمية الدور الذي تلعبه هذه المدرسة ومهامها المتعددة وبمناسبة ذكرى تاسيسها التقت «صوت العمال» بقيادات المدرسة والذين قدمتوا اليها حول هذه الجوانب وجوانب اخرى.

يقول الرائد سعيد جبران القائد بالنيابة :

مدرسة الشهيد الرائد عمر علي للمليشيا الشعبية ،اسست في ٢١ فبراير عام ١٩٧٣م وذلك بعد توقيع اتفاقية التعاون في مجال تاسيس وبناء المليشيا الشعبية مع جمهورية كوبا الاشتراكيه التي وقعها مؤسس الحزب الاشتراكي اليمني الشهيد المناضل عبدالفتاح اسماعيل في اكتوبر ١٩٧٢م ،وعلى ضوء تلك الاتفاقية تم وصول الخبراء والمعدات ،وتم تاسيس المدرسة بعد عقد الاتفاقية بحوالي اربعة اشهر فقط ،وتعتبر هذه المدرسة هي اللبنة الاولى في مجال تاسيس المليشيا الشعبية والتي تم تاسيسها بعد تخرج الدفعة الاولى من الدارسين في هذه المدرسة اي في ٢ يونيو ١٩٧٣م وهانحن اليوم نحتفل في ذكرى تاسيسها السادسة عشرة ،ستة عشر عاما مليئة بالعطاءات في مجال تدريب وتاهيل افراد المليشيا الشعبية المركزية والمحلية وكذا جماهير الشعب وتدريب الكوادر العسكرية من مختلف صنوف القوات المسلحة وتدريب كوادر الحزب موخرا .

لقد اكتسبت المدرسة خبرات في مجال تاهيل الكادر ،وفي الوقت نفسة تنتصب امام المدرسه مهمات كبيرة ،وبالعوده قليلا الى الورا، نجد ان الدورات التي نظمتها المدرسة ،ونجاحاتها في هذا الجانب اعطت المدرسة اهميتها الكبيرة ،الامر الذي وضع ويضع ايضا امام المدرسة مهمات اكبر واشمل في تاهيل الكادر العسكري .

لقد كان للرفاق الكوبيين دوراً ملموساً في تقديم الخبرات والامكانات لكي تتمكن المدرسة من تنفيذ مهامها على اكمل وجه.

والمدرسة تواصل دورها الايجابي في تنفيذ قرار الدوره الرابعة للجنة المركزية للحزب في تدريب اعضاء الحزب واكسابهم المزيد من العلوم العسكرية ..

لقد جاءت هذه المناسبة بالفعل والمدرسة قد حققت نجاحات كبيرة وعظيمة . .

المدرسة مصنع للرجال المقاتلين

اما الرفيق الرائد يحيى محمد شائف النائب السياسي للمدرسة فيقول : تاتي احتفالاتنا هذا العام بالذكرى السادسة عشرة وقد خطت المدرسة خطوات كبيرة وحققت منجزات عظيمة، الامر الذي زاد من مكانتها واهميتها كصرح تعليمي ترفد المليشيا والقوات المسلحة ايضا بكوادر عسكرية مؤهلة .. والمدرسة باعتبارها حقل تعليمي تربوي فانها في الوقت نفسة ، مصنع للرجال المقاتلين الذين يرفدون قواتنا المسلحة والمليشيا الشعبية بعناصر مناضلة ستطيع الدفاع عن المنجزات العظيمة التي يحققها حزبنا الاشتراكي اليمني ..

والمدرسة تضطلع ايضا بمهمة رئيسية اخرى ،هي تربية المتخرجين في الدورات العسكرية بالروح الانضباطية العسكرية، ورفع معارفهم السياسية من خلال النشاط الذي يعده القسم السياسي وادارة المدرسة ،حيث تعقد البرامج السياسية ، والمسابقات الفكرية والرياضية والفنية ومن خلال كل ذلك نشعر بالارتياح بتنفيذ البرامج المعدة ،الامر الذي يساعد على نجاح الدورات العسكرية التي نظمتها المدرسة حتى الان .

وحول دورات اعضاء الحزب يقول النائب السياسي :جاء ذلك تنفيذا لقرار اللجنة المركزية للحزب . وحتى الان نقدر القزام الرفاق الحزبين لتنفيذ البرامج التي تعدها اداره المدرسة لهم.

تمديد بالروح الانضباطية لاعضاء الحزب

الرفيق الرائد عبدالله مقبل مثنى قائد المشاة المسؤول المباشر عن الدورات العسكرية يقول : ان المدرسة رغم الامكانيات المتواضعة ،الا انها تقوم بتنفيذ مهامها بشكل جيد .

ان الطاقم التدريبي في هذه المدرسة يؤكدون العزم على تنفيذ كل مافي وسعهم لاعطاء اعضاء الحزب المعارف العسكرية الاولية اللازمة ..

ان اهمية هذه الدورات تكمن أيضا ،في خلق الروح الرفاقية بين اعضاء الحزب ،واكتساب المعارف وتبادل الخبرات فيما بينهم ونشيد بالروح الانضباطية لاعضاء الحزب في الدورات العسكرية ..

اننا في مدرسة الرائد عمر علي سنواصل العمل دون كلل في تنفيذ كل التوجيهات التي تصدر عن قيادة حزبنا .

الحزبيون اكثر استيعابا للتدريبات

أما الرفيق الرائد طه عبدالقادر فيقول : ان سنة عشر عاما على تاسيس المدرسة اكسب المدرسة خبرات واسعة رفدت قواتنا المسلحة والمليشيا الشعبية بعناصر عسكرية مدربة ومؤهلة، لتقوم بتنفيذ مهامها في الدفاع عن الثورة والمنجزات الثورية ، وتنتصب امام المدرسة مهمات كبيرة خاصه بعد قرار المكتب السياسي "باعادة الطابع الشعبي للمليشيا" .

اما الرفيق الرائد عبدالعزيز حسن فيقول : تعد المدرسة حقل تربوي وتعليمي ،الامر الذي يزيد من اهميتها ،لكي تواصل العمل المتفاني في رفد القوات المسلحة والمليشيا بمناضلين يستطيعون الدفاع عن الثورة ومنجزاتها الاقتصادية .

وتاتي هذه المناسبة وقد حققت المدرسة نجاحات كبيرة وهذا شرف كبير للمدرسة.

اما الرفيق النقيب قاسم بن قاسم مساعد النائب السياسي فيقول : نسعى باستمرار الى العمل على تنفيذ كل نشاطنا السياسي لاعضاء الدورات لكي يتمكنوا من استيعاب المعارف السياسية والعسكرية ..وهذه مسؤولية كبيرة نضطلع بها في قيادة المدرسة .وسنعمل باستمرار على تنفيذ كل التوجيهات من قبل الدائرة السياسية لرفع المستوى السياسي للمتخرجين في هذه الدورات .

الرفيق الحدي مساعد النظام يقول : انا مهمتي الاساسية مساعد ضابط النظام في المدرسة لي شرف كبير ان اعيش عن قرب مع رفاقي الحزبيين المتخرجين في هذه الدورات ،واعبر عن ارتياحي لمستوى الانضباط للرفاق الحزبيين وسرعة استيعابهم للتدريبات والتوجيهات التي نستلمها من قيادة المدرسة وسوف اواصل العمل من اجل انجاح العمل التدريبي للرفاق الحزبيين وكل الدورات التي تنظم داخل مدرسة الشهيد الرائد عمر علي .

شرح على استخدام مدفع رشاش

احدى سرايا الدفعة ١٧ لاعضاء الحزب.

الانتفاضات المسلحة في (المناصرة)

التآمر البريطاني ضد ثورة ٢٦ سبتمبر وبدايات تأسيس الجبهة القومية

صفحات من تاريخ الثورة

«١»

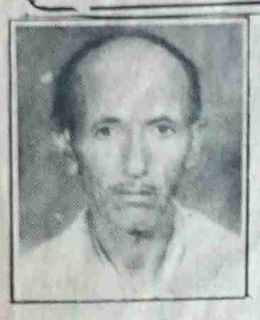

ثابت علي منصوري «الاكس»

«المناصرة» والقرى المجاورة لها تقع حاليا في مديرية طور الباحة، كانت قبل الاستقلال تتبع سلطنة لحج وهي جزء مما كان يطلق عليه بلاد «الصبيحه».

شهدت منطقة المناصرة العديد من الانتفاضات الشعبية والتمردات عن اطار سلطنة لحج ومنها رفض دفع الضرائب والعشور ، كما وقفت ضد اي قوات تتبع السلطنة او قوات الاحتلال البريطاني بهدف التمركز فيها.

المناضل ثابت علي منصوري الملقب «بالاكس» والذي شارك في العديد من هذه الانتفاضات يروي بعضا من هذه الذكريات، وذكريات عن البدايات الاولى لتاسيس الجبهة القومية والاساليب التي كان من خلالها يتم ادخال الاسلحة الى عدن من شمال الوطن والذي كان له دور فيها:

● قامت الانتفاضات في هذه وعدد من رؤساء القبائل الى المنطقة في اعوام ١٩٣٢م وعام ١٩٤٠م وعام ١٩٥٣م وتواصلت حتى عام ١٩٥٦م ،وخيضت فيها معارك عنيفة اسفرت عن تشريد ابنا . هذه المناطق وكذا غارات جوية قام بها المستعمرون في اربع جبهات ، الاولى استهدفت قفار ،والثانية نوبة المناصرة ،والثالثة قرى المشاريح ،والرابعة منطقة عصان ،كما قامت قوات برية بهجمات على الاهالي يساعدها سلاح الجو الامر الذي ادى الى هدم المنازل واحراق المزارع وقتل النساء والرجال والاطفال والمواشي .. وبعد صمود واستبسال للمواطنين ولعدم وجود التنظيم السياسي الذي يمكن ان ينظم ويقود هذا العمل فقد نزح الاهالي الى الاطراف الشمالية ،وبعد ان رأوا ان لافائدة تذكر من اية عمليات دعم من قبل الامام قرروا العودة لمواصلة الانتفاضات من داخل المنطقة ،وقد تزعم هذه الانتفاضات محمد صالح احمد منصوري ومحمد شاهر سيف منصوري ،واستشهد الاول عام ١٩٤٢م ،اما الثاني فقد اعتقل غدرا من قبل سلطان لحج بواسطة الضابط السياسي وطس .

وفي عام ١٩٤٨م عملت السلطنة على استدعاء رؤساء القبائل الذين كان يقودهم محمد شاهر وعددهم ١٨ قبيلة ،وتم تحذيرهم من مواصلة المقاومة ،ورفضت القبائل ذلك حتى خروج محمد شاهر سيف من السجن الامر الذي جعل السلطات تفرج عنه في ١٩٥٠م وعندما عاد الى منطقته عمل على تنظيم المعارك من جديد حيث استمرت من ١٩٥٢م وحتى ١٩٥٣م ،ولما رأت قوات الاحتلال عجزها عن اخماد المقاومة استخدمت الطيران بدلا عن المدفعية فاحدثت خسائر كبيرة في البشر والبيوت ،الامر الذي ادى الى رحيل محمد شاهر

انفجار الثورة في شمال الوطن

لقد شاركت في هذه الانتفاضات خاصة تلك التي امتدت من ١٩٥٢م وبسلاحي الشخصي» بندقية ابو قرنين» وتحت قيادة محمد شاهر سيف المنصوري ، وفي ٥ - ١٠ - ١٩٥٥م التحقت بالحرس الاول وكنت امارس اعمالا سرية بين صفوف الجنود واتابع في نفس الوقت مايجري في صفوف الحركة الوطنية حتى اعلان قيام الثورة في شمال الوطن في ١٩٦٢م.

كنت عند قيام الثورة برتبة وكيل عريف ،وعملت اثناء انفجار الثورة انا ومجموعة من الجنود ومنهم الخضر عبدالله فضل وعوض محمد بوص وصالح ثابت شيخ وعلي حسين كازمي ومحمد بن محمد عزاقي ومحمد الخضر كازمي وناصر سودان كازمي عملنا على تاييد الثورة والقيام باستطلاعات لتحركات الملكيين حيث دخلنا سرا الى منطقة حريب والتي كان يتواجد فيها قائد الملكيين عبدالدين الحسين واحمد الصياغي لعور وابن معيلي والذين كانت تصلهم امدادات ودعم جوي من شريف بيحان وعن طريق انزال بالبارشوت لبنادق «كنده» والغام وقنابل.

كما عمل شريف بيحان على تقديم جهاز لاسلكي الى الملكية، وقد اشعرنا باقي الجنود بهذا التآمر ..وقد عرف الانجليز وعملاؤهم بتحركاتنا هذه فعملوا على مراقبتنا .

في ١٧ -١٢ - ٦٢م تسلم الضابط السياسي البريطاني رسالة من شريف بيحان يطالبه فيها بمساندة الملكيين في المعارك وفي ١٨ - ١٢ - ٦٢م تمركزت قوتي نقيل «ابلح» بين الشمال والجنوب يقدر عددها باربعين جندي بهدف الدفاع عن الملكيين حيث عرفنا حينها ان الوزير الاحمدي كان متوجه في هجوم على الملكيين في حريب الا انه فشل وفشل الهجوم في منتصف الليل من نفس ذلك اليوم

في الساعة العاشرة ليلا تدارست الموقف انا وخمسة من الجنود وهم ثابت علي منصوري وعلي حسين كازمي وناصر سودان كازمي ،ومحمد الخضر كازمي ومحمد بن محمد عزاقي وقررنا الهروب في تمام الساعة ١٢ ليلا مع جهاز لاسلكي وبنادقنا الشخصية ورشاش برن ،وسرنا مشيا على الاقدام عبر بلاد الوهبي واهل غنم حيث وصلنا الى قيادة الجمهورية وبقينا فيها حتى تاريخ ٢١ - ١٢ - ٦٢م.

في هذه الفترة والتي كنا متواجدين فيها في القيادة في بلاد اهل غنم كانت تشن علينا حملات ليليه يتم فيه ضرب الرصاص من قبل قبائل لم نكن نعرف حقيقة موقفها من الجمهورية ،وكان هذا يعني ان تواجدنا في هذا المكان يشكل خطرا علينا، فعملت على ارسال رسالة الى الشيخ احمد عبدربه العواضي اخبره فيها بوجودنا وبالخطر المحدق بنا فارسل تعليمات بنقل اثنين من الشيوخ وهما عبدالولي الذهب واحمد جرعول الذهب اتهم[illegible] على قتل الور[illegible] [illegible]لهم مع حراسة خم[illegible] جنود بقيادة النقيب عبدالخالق وكذلك ايصال الجنود الذين هربوا من حكومة الاتحاد.

يتبع

المطلوب موقف وطني

احمد علي عثمان

«مدير تحرير صحيفة «الحارس»

دأبت قوى الثوره المضادة في اطار تآمراتها المتكررة والموجهه ضد بلادنا على اختلاف الكثير من المنغصات النفسية التي تعتقد بأنها قد تاتي بثمارها في اثارة وترويج اشكال عدة من الاشاعات المغرضه ، بغية خلق الشكوك والبلبلة لدى الراي العام المحلي من عامه الشعب ، الذي يقع البعض منهم فريسه سهله لما يسمعونه من اكاذيب واقاويل ، تستهدف زعزعة ثقة المواطن في حزبه وقيادته وتجربته الوطنية ككل اولا ، وثانيا زعزعة امننا واستقرارنا ، وهما ميزة هذا الوطن الغالي ..!

وكل ذلك ينطوي ضمن مخطط معادي يستهدف النيل من تجربتنا الوطنيه الديمقراطيه ، واحايين اخرى تخاريف لايصدقها العقل .

ولطالما تفننت هذه الدوائر طوال سنوات مضت على ترويج مختلف الافتراءات المضلله التي تطلق حول هذه المسالة او تلك من الامور المختلفه . والعمل على التمويه للحقائق ..

ومثلما لم يحقق هذا الاسلوب الرخيص هدفه وغايته النبيل من ثورتنا وامننا واستقرارنا ، فانه اليوم ايضا يحصل على فشل جديد وانحسار ملحوظ . ولكن مع ذلك تظل اليقظة مطلوبه لمواجهة هذه الاساليب القذره ، وبما يستوجبه من موقف صلب وواع نابع من المواطن نفسه وثقته بصواب نهجه ، لانه هنا هو المقصود من وراء هذه الافتراءات والاشاعات، ولانه المتلقي والمستمع والمردد ببراءه وعن غير قصد لبعض منها.

المطلوب موقف متفهم ومدروس يحول دون مشاركة هذا المواطن في الترويج للاشاعة بل ومساهمته في قطع دابر مروجيها، انه موقف وطني بات اليوم اكثر الحاحا من ذي قبل من كل مواطن شريف يهمه امن واستقرار بلاده ومجتمعه .

المطلوب موقف وطني نبيل ينطلق من حبنا لهذه الارض ، ومن الغيره المطلوبه عليها والحرص الواجب تجاهها ، للحفاظ على ان تظل دوما شجره خضراء تستظل تحتها .. ونتحمل عناء العمل لصنع نهار هذه التربة الغالية التي ستظل واحة امان وينبوع استقرار لايجف .

انها مسؤوليتنا جميعا ، للبذل والعمل والحيطه الضروريه للحفاظ على نجاح تجربتنا .

كلمة صريحة

احمد محسن

الكلام الذي قيل حول واقع حركتنا الرياضية ، وكلام مازال مخزونا في صدور الكثيرين لم تتح الفرصه لطرحه ، واضافة معانية الى ماسبق طرحه من قضايا وهموم تم الالتفات اليها، وغلب على بعضها الاخر (سوء الحظ) لعدم الالتفات اليها بسبب ظروف اخرى اجبرت الجميع على الاتجاه نحو هذه الظروف ، لم يالتفت المعنيون لما تعنيه هذه الكلمات ، وما تحمله من مضامين في طياتها !!..! الا ان الكلام المفيد قد تم الالتفات اليه واعطاؤه حقه من الاهتمام وهو المهم؟! وبرزت لنا بعض تباشير الاصلاح في مسيرة العمل الرياضي بالوقوف الجاد امام هذه وتلك من المسائل؟! بخلاف ماكان الحال عليه !!..! فالجميع كان لايلفت الى بعض المواقع التي كانت مصدر اساءة تحطيم لخيوط ترابط ووثوق العلاقة بين عناصر الحركة الرياضيه . والتي هي بحاجة الى شد بعضها البعض وتقارب اللغات لمن اتى بها فهل تدركون.

اني احب في الختام ان اعيد الى الاذهان ان فكرنا فكر الاشتراكية العلمية ، فكر ، مهاجم وان نظريتنا نظرية شابة وقوية تمتلك وسائل الهجوم الصلبه باعتبارها نظرية جديدة جاءت لتحقيق انبل الاهداف الانسانية والحضارية في المجتمع البشري ان اهمية ادراكنا لهذه الحقيقة والتي يخالها اعدائنا الطبقيين حقيقة ان الاشتراكية العلمية فكر ونهج مهاجم ، لايخاف ولايتوقع او يتراجع ان اهمية هذا الادراك تنبع من ضرورة عدم اللجوء الى وسائل الدفاع والخوف من بعض الظواهر ، او الخوف من الراي الاخر ، لاننا نمتلك الحقيقة ولانخافها لاننا نريد تغير المجتمع وعلاقاته الاقتصادية لصالح اوسع طبقاته وفئاته الكادحة ..

ويالهول المصيبة اذا كان هذا ماقتنع به جماهيرنا وسوف تكون المسه اي لاريب فيها ولاشك ابتعاد الجماهير عن الافكار الاشتراكيه والهروب من تاثيرها والكفران بها وكيل اللعنات لمن اتى بها فهل تدركون.

الظروف السابقة !!..! وبشيء من الصراحة والصدق يجب ان نشير الى مصادر الوباء الذي عانت منه حركتنا الرياضيه وليكن الكل منا امام رحلة الاختبار والتمحيص ، ولنخضع جميعا للحساب - كل حسب موقعه - وكل منا بما قدم من سلب او ايجاب ، يجب ان نكون امام المجهر للمحاسبة والكشف عن الاخطاء والانحرافات !..!

ولنترك المجاملات او المحاباة التي منيت بها حركتنا الرياضية لفترة طويلة .. ولنتجرد بصدق وامانه في لحظة التقييم والمحاسبة .. ولنبدا بقول .. من منا كان له موقعه الصادق وتلاه بوقفات اكثر صدقا ؟! ومن منا كان مداريا واصبح اكثر مداره وحذلقه فيما بعد .. بل ان هذا وذاك ليس هو الاساس !! فالاساس هو من يملك القدرة على الاستمرار والعطاء بصدق مراحل حياته وسلوكه ، ومن يجب ان يتوارى بعيدا عن الحياه الغريبة عليه بعد ان افرزته المرحله وكشفته على حقيقته ؟!

ان الحقيقة في مثل هذه الحالات والمواقف تكون مرة كمر الصبر على الافراد .. ولكنها بعكس ذلك بالنسبة للمجال او المواقع الذي يراد كشف امراضه وعيوبه !!..! فالحقيقة بالنسبة للمجال تكون طبيعية ومقبوله ، وطعمها لايكون مرا ، بل يكون بطعم الواقع الذي يستنبط من هذه الحقيقة نفسها !! وان ساد القول ان الحقيقة تكون عادة مرة الا ان مرارتها تكون في لسعتها الاولى فقط ، اما فيما بعد فانها تتحول من مراره الى حلاوه تتجاوب وحلاوة العمل الواضح والخالي من الشوائب وامراض الافراد القاتله ؟!

اتحاد الادباء ينعى وفاة الشاعر الوطني ابراهيم صادق

نعى مساء الاثنين الماضي الاستاذ الشاعر ابراهيم صادق رئيس فرع اتحاد الادباء والكتاب اليمنيين في الحديده عن عمر يناهز الـ (٥٦) عاما .

الشاعر الاستاذ ابراهيم صادق واحد من الشعراء اليمنيين الذين اسسوا مدرسة الشعر الحديثة على مستوى اليمن والوطن العربي ، ومن العناصر التي لعبت دورا بارزا في تاسيس الحركة الطلابية الموحدة في الخمسينيات ، عندما كان يدرس في القاهرة ولعب دورا نضاليا في حركة النضال التحرري لشعبنا اليمني وبعد الثورة بقي من الطلائع الوطنية المدافعة عن الثورة والتطور والفقيد من مؤسسي اتحاد الادباء والكتاب اليمنيين .

وقد اصدرت الامانة العامة لاتحاد الادباء والكتاب اليمنيين النعي التالي :-

ببالغ الحزن والاسى ينعى اتحاد الادباء والكتاب اليمنيين فارسا من فرسان الكلمة امتشق الحرف سلاحا ضد الاقطاع وظلام ليل الامامة والاحتلال البريطاني الذي جثم على الوطن طويلا .

عاش الاستاذ الشاعر ابراهيم صادق مناضلا وشاعرا يغني للفجر القادم ويسقيه من الحكمه ومن وهج وفولاذ الارادة . وبعد انبلاج فجر الثورة اليمنيه بقي ابراهيم صادق من الطلائع الاولى من المدافعين عن الثورة وبناء الحياة الجديدة وهو الذي غنى عودة بلقيس بصوت شعري رائد في التجديد على مستوى الشعر العربي كله . وكان من مؤسسي اتحاد الادباء والكتاب وتولى رئاسة فرعها في الحديدة .

عزاء للوطن والشعب وعهدا بالمضي على درب الشاعر ابراهيم صادق ، ودرب الابداع والثورة والوحدة والتقدم .

التهريج السياسي ...

تتمة ص ٦

عريفه من المواطنين (النساء وذويهم واقاربهم واصدقائهم وجيرانهم الخ) عرضه للتاثيرات السلبيه لحزبنا وتوجهنا .

ومن الاخطاء ايضا الشائعة التي يطلقها بعض مسؤولينا يعيشون في واقع مزدوج اي الانفصام انهم يقولون مالايفعلون. ان الغالبية من عمالنا بحكم الوضع الثقافي لديهم مايكتب في المجلات والصحف والكتب من مواضيع فلسفية نظرية ، ولايفهمها مايقول هذا المسؤول في المحاضرات والندوات والمناقشات ، ان مايهمهم في الامر هو السلوكيات والاخلاقيات ، وممارسات وربط الاقوال بالافعال التي يقتنع هذا العامل البسيط بتكره العظيم في تقديراته وتوجيهه وعطاءاته ، يجب ان ندرك ان الكيانات للحزب والنقابات والتنظيمات الجماهيرية ان سلوكياتنا وتصرفاتنا وممارساتنا تحت مجهر الكادحين والبسطاء من الناس، وان لايغيب عن اذهاننا لحظة واحدة ، اننا نمثل المثل العليا من اجل ان نقتنع للسير خلف قيادات تستحق التقدير والاحترام ، ولربما يسال احدهم ماوجهه الربط بين سلوكيتنا كمسؤولين وقضية المسالة الايديولوجية ، ان وجهة الربط وثيق جداً ، فمن اجل ان تقتنع الجماهير ، ان مايقوله هذا المسؤول او ذاك وما تقوله قياداتنا السياسية والجماهيرية ، عن صحة النهج الاشتراكي وعن افضلية .. الاخلاقيات الاشتراكيه وعن مستقبل مضيء ينتظر جماهيرنا وعن .. وعن ..

والافضليات كثيرة وكثيرة جدا في نهجنا الذي نناضل من اجل تثبيته وتعزيز نفوذ نظريتنا نظرية الاشتراكيه العلميه ، نجد هذا المسؤول او ذاك لايملك في حياته العملية والاجتماعية والأسريه ايضا ، بمسلك واخلاق الاشتراكي انما نجده يمارس الانانية وحب الذات ، البابوية ، والغطرسة والغرور ، والديكتاتورية اي الجبيره والتكبر والتعالي فهل تقتنع الجماهير بان هذه هي سلوكيات وادبيات واخلاقيات اشتراكية ،

ماذا عن إستقالة إدارة نادي الميناء الرياضي؟

لقاء: محمد علي حميد

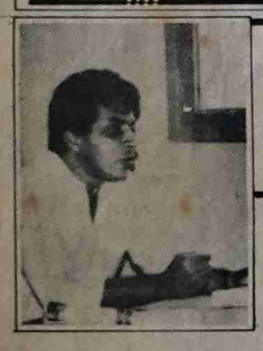

قدمت ادارة نادي (الميناء) الرياضي استقالتها خلال هذا الاسبوع ، ومن اجل ايضاح سبب تلك الاستقاله وراي اللجنة الادارية ارتأت «صوت العمال» اجراء هذا اللقاء السريع مع احد الاعضاء المستقيلين وهو الاخ طه محمد نعمان ، سكرتير العلاقات الداخليه بالنادي .

وفيما يلي نص تفاصيل المقابلة :-

صوت العمال :-

● لم تمر سوى فترة قصيرة جدا للقائنا بكم ، وقد اكدتم في حوارنا السابق باذكم ستضطرون الى تقديم استقالتكم من قيادة النادي ، في حالة بروز تعثرات جديدة تعرقل من مسالة مشروع بناء النادي ، ماهي الجهود التي بذلتموها للبدء في تنفيذ المشروع بعد لقائنا السابق ، وماذا حدث حتى اتخذتم قرار - الاستقالة ؟؟

● خلال الفترة السابقة قمنا بمتابعة قيادة المجلس الاعلى للرياضة ،للاسراع في عملية توقيع اتفاقية البناء مع الشركة الصينية ،حسب توجيهات الاخ رئيس الوزراء الى لجنة المناقصات ، وقد طلب منا توضيحات اكثر دقة عن العرض المقدم من قبل الشركة الصينية ، وقمنا باعطائهم كل الوثائق والتوضيحات المطلوبة . ولكن للاسف وجدنا بان لجنة المناقصات قد ارست العرض على المؤسسة العامة للانشاءات والتركيبات الصناعية ، بحجة انه اقل العروض المقدمة، وهذا ماكده تصريح من قيادة المجلس ، نشر في صحيفة «الرياضي» في عدد الاسبوع الماضي ، وهذا ينافي الحقيقة ، والتي قد اطلعنا قيادة المجلس عليها وبالارقام من حيث التكلفة والفترة الزمنية وطلبنا منهم ان يعطونا نسخة من قرار لجنة المناقصات حتى نطلع الجهات المختصة بذلك لكنهم وللاسف الشديد رفضوا طلبنا !!

وبعدها تم عرض صورة الاتفاقية المقدمة من المؤسسة العامة للانشاءات علينا والتي اعترضنا حينها على تلك الصورة من الاتفاقية من حيث الفترة الزمنية ، اضافة الى انها لاتحتوي على بناء الساحة الخلفية للنادي ، واكدنا لهم بان عرض الشركة الصينية هو الافضل والانسب ، لكننا فوجئنا بطلب حضورنا الى المجلس لغرض توقيع الاتفاقية ، وظلينا متمسكين بموقفنا ولم نحضر فتم توقيع الاتفاقية من قبل المجلس دون حضور ممثل عن ادارة النادي .

هذا باختصار ماحصل خلال الفترة السابقة مما جعلنا نعقد اجتماع لمناقشة التطورات التي حدثت ، وقمنا بكتابة مذكره الى قيادة المجلس متسوحة الرجهات اختصاص ايضا ، اوضحنا فيها كافة الامور وسبب استقالتنا الجماعية من قيادة هذا النادي العريق .

صوت العمال :-

● هل - الاستقالة - في نظركم كادارة للنادي هو الحل الاخير لحسم ماوصلت اليها الامور ، ومارأي - الهيئة العمومية - ازاء ذلك ؟!!

● في اعتقادي ان - الاستقالة - كان من المفترض ان تكون قبل هذا الوقت بكثير .. وبالرغم من الصعوبات الكبيرة التي واجهتنا ، الا اننا تعاملنا مع الامور بروح المسؤولية الى حد اننا كنا نواجه كثير من الاحراجات من قبل - الهيئة العمومية - للنادي ، ومطالبتهم لنا بالاستقالة لان الامور كانت في غاية الصعوبة .. والجميع قد مل من الوعود الكاذبة طوال فترة السنوات الستة الماضية.. وبعد ان وجدنا ان قيادة المجلس مصرة على توقيع الاتفاقية مع مؤسسة الانشاءات متجاهلة توجيهات الرفيق عضو المكتب السياسي ، رئيس مجلس الوزراء ، وملاحظاتنا ايضا ، وقامت بالفعل بالتوقيع على الاتفاقية ، كان لابد من الاستقالة ، لاننا قد استنفذنا كل الطرق والوسائل

صوت العمال :-

● هل من كلمة توجهونها نهاية حوارنا السريع هذا ؟؟

● احب في الاخير ان اوضح بان عملية متابعة مشروع بناء النادي قد تم متابعتها من قبل ثلاث ادارات سابقة ، واعضاء الادارات السابقة موجودين اما في الهيئة الادارية الحالية او في الهيئة الاستشارية ، وبالطبع الكل يريد ان يرى هذا المشروع وقد تحول الى حقيقة ملموسة، حتى يشعر بانه عمل وقدم شيء لهذا النادي ، وبان الجهود التي بذلت لم تذهب هدرا ، وتشير هنا باننا لسنا ضد اية مؤسسة محلية ومن قطاع عام ، بل على العكس من ذلك ، لاننا امام ظرف صعب جدا يحتم علينا الاسراع في عملية البناء، وانجاز ذلك في فترة زمنية قصيرة ، حتى نستطيع ان نقوم بمهامنا على اكمل وجه ، وكفانا ماذقناه من معاناة الى الان ، ونامل من جهة الاختصاص النظر في هذه المسالة بروح المسؤولية الكاملة وبشكل جدي ومسؤول حتى لايضيع وقت اخر اكثر من الذي ضاع !!

فعاليات مختلفة في ذكرى تأسيس كلية الاقتصاد

● تحتفل كلية الاقتصاد بجامعة عدن ، في التاسع من مارس القادم ، بذكرى تاسيسها الخامسه عشره وبهذه المناسبة اعدت الكلية برنامج فعالياتها بمشاركة عدد من كليات الجامعة والاندية الاهلية في العاصمة ، ففي يوم السبت القادم سيشهد نادي التلال فعاليات رياضية بهذه المناسبة تشتمل على مختلف الالعاب فيما تجري فعاليات مماثله يوم الاربعاء القادم في نادي الوحده الرياضي ، وحدد يوم الاثنين من نفس الاسبوع لبدء الدوري الرياضي بين فرق كليات الجامعة ، ستتوج في مساء نفس اليوم بفعالية رياضية اخرى في نادي الشعب.

هذا ويشتمل برنامج فعاليات الكلية على عدد من الانشطه الداخليه المختلفه والتي ستتوج في التاسع من مارس القادم بالحفل الخطابي والفني والتكريمي بهذه المناسبة .

وقفة مع

الجمارك و«الابداع» والعملة الصعبة !

«الاسم الثلاثي :- ٠٠٠٠المقيم في :- ٠٠٠٠٠جواز سفررقم/ بطاقة شخصية رقم :٠٠٠٠ صادر في :٠٠٠٠٠

اتعهد انا المذكور اعلاه لمدير عام الجمارك بعودة السيارة رقم : ٠٠٠٠٠٠٠ نوع ٠٠٠رقم المكينة ٠٠٠٠رقم القيادة ٠٠٠٠ التابعة لـ : ٠٠٠٠ الى اراضي الجمهورية خلال ستة اشهر من تاريخه . وفي حالة عدم عودة السيارة خلال الفترة المحددة اعلاه الزم نفسي بدفع قيمة السيارة بالعملة الصعبة !! ولذلك تحتجز ممتلكاتي التالية رهينة لضمان عودة السيارة ..

تعهد هذه الاستمارة من قبل المحكمة المختصه .

تعهد هذه الاستمارة من قبل مدير عام الجمارك...»

● أعلاه هو نص محتويات «استمارة تعهد» اصدرتها الادارة العامة للجمارك ..ليتم التعامل بها مع المواطنين الراغبين في استخدام سياراتهم للتنقل بين شطري الوطن .

وحسب المعلومات التي لدينا بشأن التعامل في مثل هذه الحالات «استخدام السيارات الشخصية للتنقل بين الشطرين ليس لمثل هذه الاستمارة وجود، وان كانت هناك استمارة اجرائية عادية في جمرك كرش لكنها لاتحوي ماتتضمنه هذه الاستمارة ويتم تعبئتها من قبل المواطن بشكل عادي وفي ثوان معدودة .

أما هذه الاستمارة فيبدو من محتوياتها انها «ابداع جديد» يلاحظ أن مقنينيها ارادوا من خلالها ان يعبروا عن «حرصهم» و«قلقهم»؟وابداع وياله من ابداع ..!!يحاول ان ينخر في جسم تلك التوجيهات التي اتخذتها قيادة الحزب والدولة في تسهيل تنقل المواطنين اليمنيين بين شطري الوطن!!

ويكفينا هنا الاشارة للتالي :-

اولا :هذه الاستمارة اعطيت لعامل في احد المرافق الانتاجية اراد ان ينتقل بسيارته لزيارة اهله في شمال الوطن ..

ثانيا : تصوروا ان هذا العامل يطلب منه ان يوقع على الاستمارة بالزام نفسه بدفع قيمة السيارة بالعملة الصعبة في حالة عدم عودة السيارة لاي سبب وكأن السيارة تابعة للادارة العامة للجمارك وليس حقا شخصيا لهذا العامل «الغلبان»..

ثالثا : العامل لكي يسمحوا له بالسفر لزيارة اهله اضطر الى ان يرهن ممتلكاته..!

اتدرون ماهي :- مسكنه الذي يعيش فيه واسرته..!!

رابعا :- الاستمارة تحمل (دمغة + ختم المحكمة المختصة + اعتماد محكمة المحافظة + تعميد اخر للمحكمة + توقيع المتعهد طبعا ..)

خامسا : الادهى من كل ذلك ان الادارة العامة للجمارك ارادت باستمارتها هذه أن تعبر عن حرصها على السيارة وكأن أغلى واهم شيء لديها هو عودة السيارة وليس صاحب السيارة ،الانسان الذي يمكن اثناء تواجده خارج أراضي الشطر الجنوبي أن يواجه أية صعوبات أو ظروف تحيل أو تعيق عودته، سيما وان الصحيفة سبق ان أشارت الى أن البعض اثناء تواجده في الشطر الشمالي يمكن ان يواجه بتصرفات غير مسؤولة من قبل البعض،فيتم احتجازه والتحقيق معه ..الخ . (ولمثال هؤلاء موجودين في شطري الوطن ممن يحبون الانفصال عن الوحدة) لكن الاخوان في الجمارك فهمهم الاول والاخير أن يرتوا المواطن ويحلوا بالمثل القائل «يتخانقوا على مربط العنز بينما العنز ليست موجودة بعد»فيتاتري عن وراء هذا الابداع ..!!ونرجو أن يكون في الأمر لبس،وليس للبعض في مثل هذه الحالات أية حسنة فيضارهم اكثر من فوائدهم..

محمد قاسم نعمان

الحصار الثقافي..أم دعوة إلى التقدم الثقافي !

بقلم : علي صالح محمد

يطالع المرء باهتمام ماينتشر في الصحف والمجلات من مواضيع واراء تعبر عن وجهات النظر المختلفة لكتابها وكظاهرة جديدة في اطار ممارسة كل انسان حقه في التعبير باتجاه سيادة الراي والراي الاخر . لايمكن للمرء الا ان يسجل ارتياحه لها وتمنياته بتطورها، لتصبح واقعا ملموسا لاتلحقها اي بادرة او محاولة لخنقها من اية جهة على الرغم من معرفتنا بان القوى المادية تحاول استغلالها من خلال اقتباس بعض ماينشر ويقال في صحفها المجاورة ،كدليل واثبات لمقولتها واطروحتها المادية القديمة والجديدة ،وليس في هذا مخافة طالما نجسد الاتجاه الصحيح في النقد والحوار البناء ..وفي هذا الاتجاه اود ان اسهم في هذا التعقيب .

ان مادفعني الى الكتابة وما اثار اهتمامي هو تلك المقالة المنشورة في عدد يناير ٨٩م. من مجلة «الحكمة» ،تحت عنوان (الحصار الثقافي)لـ « محمد ابوبكر الحداد» واعترف انني كنت اتوقع تحت هذا العنوان مقالة علمية موضوعية ،اونغمة غنية «بالحكمة»تتسم بالموضوعية والرصانة والاتزان والوطنية، ولكن للاسف فالقارئ يصطدم بمجموعة من الجمل التي تحمل بعض الافكار والاراء الغير مترابطة والمتسمة بالتناقضات والتهم والادعاء، والتباكي على شيء اسمه «الحصار الثقافي» ، ولكنها في مضمونها دعوة ظلامية للعودة الى الاقبية الكهنوتية .

وفي كل الحالات فهي لاتعكس رؤية ووجهة نظر الكاتب الفردية البريئة لان "الظفر لاتخرج من دون لحمه" ولا توجد شجرة من دون ارض ..ولايوجد انسان من دون بيئة اجتماعية ،ومن هذه الزاوية يمكننا مناقشة اراءه وافكاره المطروحه .

فهو في البدايه يحدثنا عن اهمية الثقافة والتزود من مختلف العلوم لزيادة مدارك الافراد في مختلف المجالات ،ويطالب بفتح ابواب التيارات الثقافية على اختلافها لتحقيق ذلك.

ثم ينتقل بنا بسرعة خارقة للحديث عن «الحصار الثقافي» المزعوم المفروض على «رقابة» والذي ادى الى «سلب حريته» وانتقاص «كرامته » ليخلص الى نتيجة ،وهي ان ماكان في عهد الظلام والاستعمار هو نفسه ماصار عليه الوضع بعد التحرر والاستقلال الوطني .

حيث فرض «عليه» نمط واحد من الثقافة وفتح (له) باب واحد رغم انه كان يتوقع ان تفتح له كل التيارات وكل الابواب.

ولعل الكاتب ليس من الغباء والسذاجة بحيث لايلمس التناقض الواضح بين مابدا بالاشارة اليه وبين مايليه من اراء تحمل الدعوة الصريحة والواضحة للابواب التي يريد فتحها «فقط» دون غيرها من الابواب .

وكدليل على سوء النيه في الدعوة لفتح كافة ابواب وتيارات الثقافة هو الدعوة اللاحقة لاغلاق ماهو موجود منها ..بل واستهجانه لها وبالتالي فتح غيرها من (الثقافات) التي المح اليها بوضوح عند اشارته الى ماهو موجود من كتب او ماتتضمنه المناهج التعليمية في المدارس والكليات في الجغرافيا والتاريخ ،وطريقة التعامل مع الدين والفلسفة ، وسلوك المدرسين والمحاضرين. ..الخ من اشارات التهكم والادعاءات الرخيصة التي لاتحمل اي نقد موضوعي بناء او اسهام مسؤول لتطوير المعارف التي تتضمنها المقررات الدراسية والتعليمية .في المدارس والكليات التي يفترض منه «كداعية» لفتح الابواب والتيارات ان يتناولها او يطرقها ،لمزيد من تنمية المدارس وارتشاف العلوم.

ومن قراة مايلي من ذلك من فقرات يدرك المرء ان هذا ليس بيت القصيد للكاتب فهو ودون اجتهاد قد عبر عن مقاصده بوضوح ،واهمها : ان هذا الغيور على الثقافات وتياراتها ، والعلوم على اختلافها ،والمتباكي على انعدامها لايثير حنقه «ويسلب حريته وينقص من كرامته «سوى» «الاشتراكية» وفكرها العلمي .

لهذا فهو ينسب كل مايرتبط بها من ثقافة وفكر وتعليم واقتصاد وبناء ..الخ بانه خروج عن المعتقدات والتاريخ ،وانه مسخ لمبادىء ومثل وعقائد الجماهير ..حتى ارسال البعثات الدراسية الى البلدان الاشتراكية فهو «غسيل مخ»!! .

ولا غرابة في ان الاشتراكية - التي اصبحت واقعا يعيش تحت ظلها مئات الملايين من البشر تقض مضجعه وتقلق راحته .

فهي منذ أن كانت فكرا واصبحت واقعا ونظاما قائما قد اقلقت واقضت (ولازالت) مضاجع قوى وطبقات وانظمة حتى يومنا هذا ، فما بالكم بفرد يحن الى الماضي ويعيش طموحات وامال عودة الماضي برمته .

واذا افترضنا ان الكاتب في مقالته خيل اليه بانه قد قال «اكتشاف» افلا يدرك حقا ان (اكتشافه) هذا ليس بالجديد وان هذا الحديث وهذه الاراء والافكار ماهي الا امتداد لمجموع الافكار والادعاءات التي سبق وان شنتها ولازالت تشنها القوى الحاقدة والظلامية لكل فكر انساني جديد والتي ناصبت شعبنا ونظامنا العداء منذ الاستقلال وحتى اليوم تحت حجه الخروج عن القيم والعادات والتقاليد الاصيلة والالحاد والشيوعيه . الخ ..

أما تباكي الكاتب على المعتقدات والمبادىء ومثل الجماهير وعقيدتها ولغتها وتاريخها فوالله ماهو الاتباكي كاذب وساذج سئمنا سماعه وتعودنا عليه الى حد «القرف» منذ أن حصلنا على تحررنا وحتى اليوم .

فقد سمعناه من قبل من استعبدوا ونهبوا وسرقوا تاريخنا وخيراتنا وارضنا لمئات السنين والذين مازالوا يعملون ليل نهار من خلال ادواق الدعاية للتشويش والتضليل لوعي الجماهير في بلداننا التي ذاقت اصناف

التتمة ص٢

التهريج السياسي والتبرج بمساحيق التفلسف

عبدالله سعيد مغاف
• السكرتير العام للنقابة العامة لعمال النفط والتعدين والكيماويات

لن اكون مجافيا للحقيقة لو قلت ان المسالة الايديولوجية في بلادنا اخذت فقط شكلا ديكوريا مكملا للوضع العام تحملت مسؤولية هندسته المنظمات القاعديه الحزبيه والنقابات والمنظمات الجماهيرية في المرافق . وما نفهمه من المصطلح الاجنبي (الديكور) ونعني به انه ليس الا مجرد منظر حلو جميل يسر الناظرين، ويعني ذلك في واقع حالنا ان من يقرأ وثائقنا الحزبية والنقابيه والجماهيرية ، سوف يقوا شيئا يدهش ويسر القارىء والمستمع ايضا ويتخيل ان هناك نضالا ايديولوجيا وثقافيا حضاريا، واننا فعلا نسير في نضالنا الايديولوجي وفقا لما تقتضيه شروط تحولاتنا الاجتماعية ، واهدافنا الاشتراكية ولكن هل مانطرحه في هذه الوثائق من اهداف وبرامج وخطط نعمل على تنفيذها؟والى اي مدى نجحنا في تغطية المساحات الاجتماعية بنشاطنا الثقافي والسياسي ؟

وانطلاقا من عدم مجافاتنا للحقيقة نقول ان نشاطنا الثقافي والسياسي ضعيف وضعيف جدا ، وجهودنا التي تبذل في صراعنا الطبقي في الجانب الايديولوجي لم ترفع الى مستوى المهمات التي نطرحها في وثائقنا وللاسف يدخل صراعنا الايديولوجي ضمن دائرة المساومات والتنازلات، في حين يجب ان لاتساوم في نضالنا الايديولوجي .

ان مانبذله في هذا الجانب الهام جدا في معتركنا السياسي والاجتماعي ليس الا ضربا من ضروب التهريج السياسي والتبرج بمساحيق التفلسف ، ونرفع الشعارات الرنانة حتى اطلق علينا بلد المليون شعار ولم نفذ اي شعار رفعناه ، ونلجأ الى اصدار الاوامر واتخاذ القرارات التعسفية لتنظيم مشاركة الجماهير ولحلق التفاعل (المفتعل) مع انشطتنا الثقافية والسياسية المدرجة في خططنا المبنية الخالية من روح النضال الثوري وذلك من اجل عكسها في تقارير الانجاز (واي انجاز) المطلوبة ، وما هذه الا محاولة للهروب الى الامام على حد تعبير استاذنا القدير عبده فارع نعمان، وماهي الا مجرد قناع لنخفي خلفه مرارة عجزنا وفشل اساليبنا وعقم وسائلنا ، وبدلا من ان (نقف قليلا) ونفكر باسباب هذه الاخفاقات ونستنبط اساليب جديدة ووسائل ابداعيه ؟ تضمن توسيع رقعة مشاركة الجماهير وتفاعلها الطوعي الاختياري وبشكل ديمقراطي، ونفتح الحوار والنقاش ونستمع للاراء المختلفة والمقترحات والانتقادات والاستفادة من كل مايطرح ، بعكس ذلك نجد انفسنا نتعلق اكثر ونبني سياجا حولنا ، ونضع الحواجز الشائكة ونسد اذاننا ونشيح بوجوهنا الى الحائط الذي وضعناه، حتى لانسمع غيرنا ولانرى سوى انفسنا .. ان ذلك يدفعنا الى الكثير من الاخطاء التي لن يبررها تاريخ نضالنا الثوري لتحقيق اهدافنا النبيلة على طريق انجاز مهام مرحلة الثورة الوطنيه الديمقراطيه بافاقها الاشتراكيه، وبناء اليمن الديمقراطي الموحد والمجتمع الاشتراكي .. والاخطاء التي تمارس في حياتنا وعلاقاتنا مع الجماهير وهي القاعدة الاساسية لنشاطنا الثقافي والسياسي، وهي المعنية في اقناعها واقتناعها ،ومن هذه الاخطاء والممارسات التي تسيء للحزب وتوجهنا السياسي الوقوف المتجبر امام مايحلو للبعض ان يسموه (ظاهرة الخمار).ان مايعتمل في بعض الكليات ومرافق العمل والانتاج من اضطهاد للنساء والفتيات اللواتي يرتدين الخمار يطرح انطباعا وكان الحزب يقف مرتعبا امام ماتسمى بظاهرة الخمار ، وان الحزب عاجز الا من اتخاذ القرارات التعسفية ضدهن. ان من يقول ان هناك قرارا حزبيا او من يسلك هذا المسلك لايخدم الحزب ، وان هؤلاء لايطبقون سياسة الحزب التعبوية الثورية مع الجماهير ، ان الحزب منهم ومن ممارستهم براء، ولا تمثل سلوكياتهم ومواقفهم تلك الا انفسهم وافكارهم الخاوية والخالية من اي مضمون اخلاقي اشتراكي ، ان هؤلاء مثلهم كمثل الدب الذي اراد أن يحمي صاحبه من ذبابه فرماها بصخرة هشمت راس صاحبه وقتله ، اننا نخشى على حزبنا وتوجهنا من هؤلاء، ولقد تطاول الكثيرون منهم وتجبروا واتخذوا مواقف تمس اصلا بالحقوق التشريعية والدستورية للمواطنين، وسلب حقهم في العمل وممارسة حقوقهم المدنيه ، اننا نتساءل لصالح من تؤجج مشاعر العداء ضد الحزب والحزبيين من خلال تلك المواقف التي تصل الى الاعتداء على حقوق العاملات وصد ابواب كسب الرزق الحلال امامهن ان هذا المسلك لايخدم غير اعدائنا ، ولايخلق سوى العراقيل في طريق نضالنا الايديولوجي الشاق بين صفوف جماهيرنا العريضة والتواقة للقدوة الحسنة.

انني لاريد ان اناقش موضوع الخمار من زاوية تقاليدنا العربية وتراثنا ، ولامن ناحية ظهور التقليعات والموضه التي تبرز لنا من حين الى اخر، ولا من منطلق الكرامة والعزة بالنفس التي يعتز ويتحلى بها مجتمعنا اليمني عندما توضع هذه المرأة او تلك الفتاة أمام اختيارين اما خلع الخمار و.. و.. اوالتعرض للمضايقات والتعسفات والحرمان من حقوقهن وعدم أتاحة الفرصة للعمل واغلاق ابواب العيش الكريم امامهن . اننا ندعو هؤلاء الى الابتعاد عن مايسيء للحزب ويجلب العداء والبغض والكراهيه للحزبيين ويقلل من تاثيرهم بين اوساط الجماهير ويجعل شريحه

التتمة ص٥

الخطوة الى القصر

شعر : د.محمد عبد غانم

كل خطوه
حين تخطوها تنادي
أنا لا أقطع شبراً دون رشوة
من يرد بالناس ضرّاً
لايبالي أن يكون الخير شرا
أويكون الشر خيرا
فلماذا الاينال المرتشي شر الجزاء؟
ليس صعباً فضح كل المرتشين
انظروا في الشارع الدّور ..وقد كانت جحورا
كيف كانت قبل أكواخاً
وقد عادت قصوراً
ما رأينا الكوخ قصراً يتبدل
إن يناديا يكن ما قد رأيناه مناماً
ليس صعباً فضح كل المرتشين
فلماذا الاينال المرتشي أيضاً جزاء؟
ولماذا لايُساءَل؟
كيف جاءت كل هاتيك القصور
نحن لانحتاج للبحث الطويل
بل الى بعض سؤال وجواب
ياحبيبي قل لنا من أين جاءت
أين؟ من أين .. لك .. لك
ياحبيبي
كل هذا ؟
ياحبيبي

نقلاً عن مجلة (اليمنية) الصادرة بصنعاء - عدد ٦٤ - فبراير/مارس ١٩٨٩م

يمانيون ضيوف في اليمن..!

انطباعات من صنعاء..

يكتبها : عبدالله دهيس

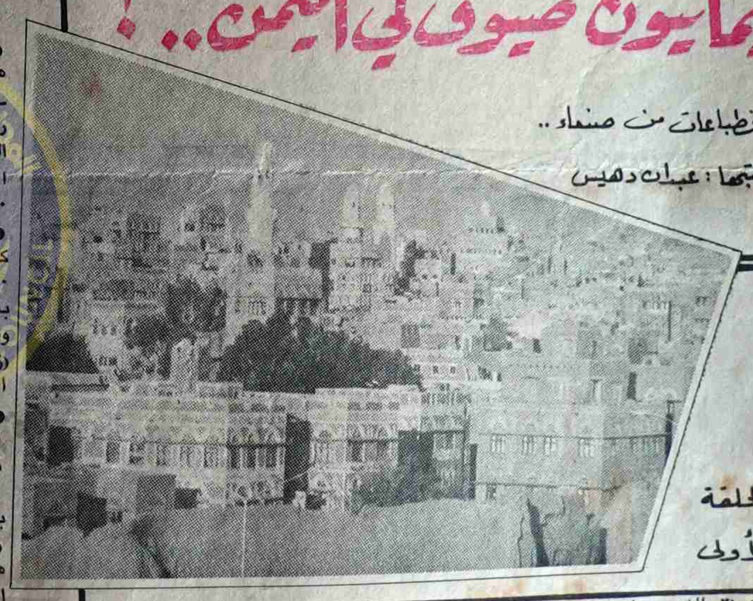

الحلقة الأولى

● ظل الشوق يراودني طويلا ...ومنذ أن التحقت كصحفي، بـ (صوت العمال) لزيارة الشطر الشمالي من الوطن ،وازداد اشتياقي ولوعتي لرؤية هذا الشطر، عندما بدات الساعات الاولى للتنقل بين الشطرين (بالبطاقة الشخصية) في مطلع يوليو ١٩٨٨م ..في ضوء اتفاقيات ٤ مايو الوحدوية من نفس العام

● وتحقق حلمي،حين اقر اختياري من قبل «هيئة التحرير» مرافقا صحفيا ممثلا لـ «صوت العمال»، مع وفدنا النقابي ،برئاسة الرفيق راجح صالح ناجي،عضو اللجنة المركزية ، السكرتير العام للاتحاد العام للنقابات ،الذي اتجه الى (صنعاء) في ٥ فبراير الجاري ..لمواصلة رعاية الحوار الخاص بتوحيد الاتحادين النقابيين في شمال الوطن،وهو الحوار الذي بدا في (عدن) في نوفمبر ٨٨م - كان لي شرف تغطيته صحفيا كامتداد لحوار المغرب من نفس العام،وكترجمة عملية لقرار المجلس المركزي للاتحاد الدولي لنقابات العمال العرب.

● المهم ..كان اليوم (خميس) ٩ فبراير ..لحظات لاتزيد عن خمس وثلاثين دقيقة بالطائرة ،ونحن في مطار (صنعاء الدولي) ..وجرت مراسيم استقبال الوفود كالعادة ..ودمر الدقائق التي قلبها ..واذا بنا..في (فندق تاج سبا) بالعاصمة صنعاء ..والحفاوة تغمرنا في كل الجوانب من قبل اخوتنا المعنيين في اتحاد العمال .. وكأننا (ضيوف في اليمن)!!

● خجلت انا شخصيا من هذه الحفاوة ..وزاد خجلي عند محاولتي لتلك الكلمات ..البطية التي غمرنا بها ونحن في اول (جلسة قات) في نقابة (عمال الطيران) ..

● من الجو ونحن في الطائرة ،تراءى لي شطرنا الشمالي من الوطن .. بمختلف مناطقه ككتلة متناثرة على سلسلة جبلية يمتد تواصلها مع الشطر الجنوبي من الوطن - باستثناء ان مناطق الشمال تقع في سلسلة جبلية مرتفعة خضراء، والجنوب في موقع منخفض - هكذا هي الطبيعة دائما ..!!

● قيل لي في(عدن) وانا استعد للانتقال الى صنعاء، الشتاء في صنعاء، على اخر (شوكة) .. وتحملت بسبب هذه النصيحة كل (البيستي) من (الصوف).. ولكن في صنعاء، لم البس سوى (البنطلون والقميص الصيفي ..فالطقس هناك عادي جدا ..

● الزائر لـ (صنعاء) اليوم لايستطيع ان يميز (صنعاء القديمة) من (صنعاء الجديدة - حديثة المباني)،رغم المحافظة على الطراز المعماري القديم،

● و(صنعاء) اليوم ،قد امتدت الى جبلي (نقم)و(عيبان) وعلى والتحمت بـ (الصافية) و(حدة) ومناطق وادي (ظهر) و (عصر) و(شمالان) ،وهي المناطق التي وصل اليها (الملكيون ومرتزقتهم) عند (حصار صنعاء) المشهور .

ويحمل مواطنوها ذكريات مريرة .. عن تلك الايام الصعبة، والاثر التي خلدتها واجترحتها المقاومة الشعبية والحرس الشعبي والجيش الجمهوري .

● ففي صنعاء، ..ليس الزائر ..نهضة عمرانية ومشاريع لاتعد ولاتحصى .. تتركز اهمها في الطرقات - اي ربط العاصمة بكل النواحي والاقضية ..مع المشاريع الخدماتية الاخرى !

● والامر طبيعي جدا في ان (ينبهر) الزائر ..بحركة التجارة المفتوحة ..التي يسيطر على معظمها الراسمال الوطني - القطاع الخاص - ويتلازم انبهارة هذا بالعجب العجاب.. في مشاهدة السيارات التي تسير بحرية خارج العاصمة دون (ارقام) وهذا ماشاهدته في قضاء (عمران).

● واسال مرافقي .. كيف هذا..؟!

- يرد على (خلي الناس)تمارس رغبتها .. فالامام قد (حجر) العقول ..ومستحيل ان يتغير الانسان في اليمن الا بارادته .. وممارسة مايريد ..؟!

● ففي (عمران) هذه ..حين كنا في طريقنا الى (المواجحة) ..شاهدنا احواشا كبيره مقتلة بالسيارات التي لاتحمل ارقاما وهي معروضة للبيع وباسعار (زهيدة) شريطة ان لاتدخل العاصمة !!

● وفي ناحية (عمره) ..شاهدنا ..(سوقا شعبيا) مزدحما بالناس ..سالت مرافقي ..؟!

- قال لي هذا (سوق الجمعة) بناحية (عمره)..

● في هذا السوق ..يباع في هذا اليوم كل شيء من محتاجات الناس ..من (غرسة القات) حتى (القطيفة) ..فالسيارة) ..ولم ينقص الا (الطائرة)..!!وهو السوق الذي يقام كالعادة منذ سنوات طويلة .. ترتبط بوجود الانسان في هذه البقعة ..!!

الحلقة الثانية -العدد القادم.

في سوك

● تم اكتشاف تزوير في توقيعات المسؤولين على المراسلات والاوامر الادارية وامر الصرف في احدى الوزارات ،ثم احتجاز المتهمين من قبل المباحث الجنائية ،ويجري التحقيق معهم .

● «صوت العمال» مطلوب التحقيق مع المتهمين وتحديد ايضا اسباب بروز هذه الظاهرة في هذا المرفق .

● تم يوم الخميس والجمعة الماضيين احتجاز اثنين من مشجعي نادي الوحدة الرياضي بتهمه التحريض ضد الادارة وبدون علم ممثل الادعاء العام .

قام ممثل الادعاء العام بالافراج عنهما لعدم وجود تهمه يستحقان احتجازهما عليها . ويقال ان وراء الاحتجاز ادارة النادي !!

بنص عين

عبلات مهيس

سواح بلدي.. أهلاً بكم في «سوق الحب»

● المواطن الصنعاني ..خفيف الدم وسريع النكتة ..ان لم اقل - «البلاطة » التابعة عن طيبة خاطر ..وصدقا، قلب قولبته الحياة !!

● ففي اطار زيارتي لشمال الوطن الاسبوع الماضي بمعية وفدنا النقابي ،برئاسة الرفيق راجح صالح ناجي ،زرنا (صنعاء القديمة) ..والذي يزور (صنعاء القديمة) ،لابد وان يزور (سوق الملح) !!،وهو السوق المشهور في كل صنعاء.. بل في عامة شطرنا الشمالي من الوطن كموقع تاريخي واثري في آن واحد .. !!

● في (سوق الملح) ..وعند بدء تجوالنا ، بادرنا مواطن صنعاني .. وهو (شاب) في مقتبل العمر ..وعلى غفلة منا بالقول (سواح بلدي).. اهلا - وكان يقصد اننا سواح من نفس الوطن ..... ،بسبب حجم اجسامنا ولون بشرتنا .. هذا (الشاب) المفتول ،يعمل في (الحداده) بطريقة زمان - مع شاب اخر - وهي طريقة (الكير) .. الاشبه بمهنة (الحدادين) الذين يمارسون هذه المهنة حاليا في الموقع الشعبي الكائن على مقربة من مبنى اتحاد النقابات في (المعلا) !!

● ابتسمنا جميعا لهذه الطرافة الصنعانية التي حطت على رؤوسنا (كالنقيطة)في اول وهلة ..وبادلنا هذا الشاب ..الهزج على (الماشي) ..وفي نفس (سوق الملح) ..نهض (صنعاني) اخر .. بالبداهة .. قائلا .. (مرحبا بكم في سوق الحب) - اي (سوق الطعام - الحبوب)!!

● انا شخصيا عجبت من الامر وقلت يبدو ان المسالة (بلاطه) - عدم الاكتراث بالنظام .. من صحيح الاول قال (سواح - عفونة السوق ..وغياب بلدي) ..ويرحب بنا هذا البلدية .. الصنعاني الاخر ..الى (سوق - اهمال الصورة الجمالية من الحب) فهل نحن (مواشي - قبل اصحاب المحلات لمحلاتهم. غنم)؟! هكذا حدثت اخي وعزيزي - عرقلة حركة السير بالمواد (حسن الجراش) من اتحاد عمال والبضائع المعروضة .. اليمن ..فقال لي: - ياعبدان هذا ..وهناك جوانب كثيرة اخجل سوق صنعاء القديم ..مقسم الى لذكرها ..لانها تمثل اساءة عدة (اسواق) فيه (سوق الحب) لوجة صنعاء القديمة ..فهل تفعل و(سوق الملح) و (سوق الحداده) ادارة محافظة صنعاء شيء ازاء و(سوق البن) و (سوق الزبيب) ذلك ..؟!

و(سوق البهارات) (وسوق الجنابي) و(سوق ..) (وسوق مالح وطاب) !! فلايقصد هذا (الخبرة - المواطن) - اي (بلاطة) علينا ..وكل مافي (الامر)خفة دم المواطن الصنعاني ،فلا تعجب !!

● وعلى العموم فهناك حملة (وطنية وطولية)لانقاذ صنعاء القديمة ..التي يعود تاريخ تأسيسها الى مايقرب من (٣٠٠٠ عام)ظلت خلالها تتحدى الفناء، وتقاوم الزوال وتصمد في وجه عوامل الطبيعة ..ولهذا الغرض ..شكل (مكتب تنفيذي) على الصعيد الوطني يتمثل عملية الانقاذ ومتطلباتها مع الحملة الدولية ..والذي بدا يباشر عمله من العام الماضي (٨٨م)!!

● فعلوا اخي الصنعاني ان (قسوت عليك لفظا فانت اخي مني (بلاطة) ولكن بطيبة خاطر كما يبدو ،والحكومة بيني وبينك تشهد ..فنحن لسنا سياح بلدي - لاننا في وطننا ولانحن بحاجة الى - حتى ترحب بنا الى (سوق الحب)..فربنا يسامحك ..والعتاب باقي في لقاء اخر في صنعاء القديمة ..

رئيس التحرير : راجح صالح ناجي
مدير التحرير : محمد قاسم نعمان
سكرتير التحرير : عمر باوزير
صوت العمال - أسست في ٤ يناير ١٩٦٩م
عنوان الصحيفة : معلا دكه / أمام المجلس العمالي - محافظة عدن
ص.ب ٥٣٨٧ المعلا
جمهورية اليمن الديمقراطية الشعبية / ت ٤١٧٩٨ / ٤٢٧٧١
الاشتراك والتوزيع والاعلان بواسطة مؤسسة ١٤ اكتوبر للاستيراد والتوزيع والمطبوعات . هاتف رقم ٤١٣٨٧

انتبه

الطماطم بعد القمح!!

عمر باوزير

تناولت في هذا العمود قبل اسبوعين مضت مانستورده سنويا من القمح تحت عنوان «٤٢٠ مليون دولار للقمح سنويا» وأشرت في ذاك العمود الى النسبة الضئيلة التي يساهم بها الانتاج المحلي من القمح، الى مقدار (١٧٧) الف طن قمح مستورد ..

وفي العمود نفسه أثرت قضية الأمن الغذائي ليس للشطر الجنوبي من الوطن ولكن لليمن كل اليمن .. وطالبت بالتنسيق الكامل والجاد بين في القمح لوحده ،وادما لكل المحاصيل التي يمكن زراعتها في اليمن سواء في الجنوب اوالشمال بهدف توفير العملة الاجنبية وتوفير ذلك محليا .. وخلال هذا الاسبوع برزت مشكلة الطماطم ،ووفرة الانتاج وعدم استطاعة مصنع الطماطم في الفيوش استيعاب هذا الانتاج الفائض ..والذي خطط بان يستلم المصنع يوميا في حدود ١٤٠٠ طنا ..الامر الذي أدى أو قد يؤدي الى اتلاف كميات كبيرة منه .. بذل من اجلها الفلاح وقتا، وجهدا ومالا ليس بالقليل..

وقرات التحقيق الذي نشرته الزميلة «الثوري» بهذا الصدد، وكذا الدعوة التي طرحها البعض باضافة خط جديد يستوعب مثل هذه الزيادة؟!

كل هذه الاحداث اعادتني من جديد الى شريط الذكريات قبل اشهر مضت، عندما جلبت كميات من الطماطم المعلبة من مصنع «باجل» من شمال الوطن لتغطية الازمة في السوق، والتي نتجت عن تلف الطماطم المستورد ،وعدم مطابقتها مع المواصفات!!عدت الى الارقام فوجدت ان مصنع الطماطم في الفيوش ينتج سنويا (١٥٨) الف كرتون من الطماطم المعلب ،عدد علب الكرتون ٩٦ علبه ،ووزن العلبة (١٥٠) جم ..ووجدت ان المصنع لايعمل أكثر من شهرين فقط للانتاج المحلي من الطماطم الطازجة ،وان انتاجه لايتعدى الـ٤٠٪ من انتاجه السنوي ،والـ ٦٠٪ من الطماطم ثنائي التركيز المستورد ،والتي يتم حفظها وتعليبها في المصنع فقط ..

كما اشارت الارقام ايضا اننا نستورد سنويا ٦٠٠الف كرتون طماطم وزن (٨) كجم للكرتون بسعر (١٠) دولارات للكرتون اي مايساوي (٦) مليون دولار !!

جلب طماطم مصنعة من مصنع باجل ،وارسال كميات من الطماطم الطازجة الى مصنع «باجل» جاء فقط لحل مشكلة قائمة ..!! واعتقد ان ذلك يخضع للرغبات والقدرات ايضا ،والنتائج لاتكون مضمونة ١٠٠٪ لانها قد تنجح مرة وقد تفشل أخرى ..

وفي حالة الفشل ستكون المتاعب والخسائر اكبر من كبيرة ..

ولضمان مثل هذه الامور في اعتقادي يتطلب مزيدا من التنسيق في كثير من المحاصيل الزراعية وخاصة الخضروات فيمكن زيادة مساحة بعض المحاصيل هنا لاستوعبها السوق عنا ،وانما يمكن ارسالها الى شمال الوطن ،خاصة تلك المحاصيل التي تقل وفرتها هناك في بعض المواسم، على ان يتم الجنوب من الشمال ببعض المحاصيل التي يقدر وجودها هنا في بعض المواسم ،وذلك من خلال اتفاق محدد يجري بين وزارتي الزراعة في الشطرين ، يحدد الكميات والمواعيد والحاصل التي سيرد كل شطر الشطر الاخر بها.. ويمكن ان يتم ذلك بطريقة المقايضه ،وبذلك نستطيع ان نخطو اولى الخطوات على طريق التكامل الاقتصادي ،وتحقيق امن غذائي يمني.