صوت العمال

يا عمال العالم اتحدوا

صحيفة اسبوعية عمالية سياسية لسان حال المجلس المركزي للاتحاد العام لنقابات العمال

الخميس ٨ مارس ١٩٩٠م الموافق ١١ شعبان ١٤١٠هـ العدد ٩٤٧ السنة الثانية والعشرين

١٢ صفحة

٥٠ فلساً ريالان

ستظل وحدة الشعب اليمني وتقدمه الاجتماعي .. هدف الاقلام الشريفة وستظل الكلمة ركيكة المعنى مجزأة الحرف اذا لم تكن من اجل الشعب .

عبدالفتاح اسماعيل

تعزز دور الطبقة العاملة اليمنية وحركتها النقابية في الدفاع عن الثورة اليمنية وتنفيذ الخطة الخمسية وتحقيق الوحدة اليمنية

إضاءة

نحن لهذي الارض فيها ناتقي
وهي فينا عنفوان واقتتال
مرة احزاننا لكنها
ياعذاب العمر احزان الرجال

البردوني

المجلس الاعلى الموحد للحركة النقابية اليمنية يختتم اعماله في عدن

● اقرار مشروعي النظام الداخلي للاتحاد والنظام الموحد للنقابات العامة والبرنامج وانزالهما للاطر النقابية ● مارس الجاري بدء الدورة الانتخابية الكاملة على مستوى عموم الوطن

اقر المجلس الاعلى الموحد للحركة النقابية اليمنية ، في دورته الاعتيادية الثانية التي عقدها في عدن في الفترة من ٢/ ٤ مارس الجاري ، برئاسة الاخ/ راجح صالح ناجي ، عضو اللجنة المركزية ، السكرتير العام للاتحاد العام للنقابات رئيس الدورة الحالية للمجلس الاعلى ، وبحضور الاخ/ حسين صالح البهلولي ، رئيس الاتحاد العام للنقابات في صنعاء اقر مشروعي النظام الداخلي والنظام الموحد للنقابات العامة والبرنامج للاتحاد النقابي الموحد في ظل دولة الوحدة ..

واوضح البلاغ الصحفي الصادر عن هذه الدورة ان المشروعين سوف يتم انزالهما الى مختلف الاطر النقابية في الشطرين للمناقشة .. كما اقرت دورة المجلس ايضاً عملية البدء باجراء الدورة الانتخابية الكاملة للاطر النقابية في عموم الوطن ابتداءً من شهر مارس الجاري وحتى سبتمبر القادم .

كما اشاد المجلس بجهود اللجان المتفرعة عنه لانجازها للمهام المكلفة بها في الفترة المحددة ، مماساعد المجلس على اتخاذ جملة من المعالجات على صعيد الاسراع لتوحيد الحركة النقابية اليمنية ..

واكد البلاغ على اهمية مشاركة الحركة النقابية في عموم الوطن في اعداد قوانين وتشريعات العمل لدولة الوحدة ، واقر المجلس رفع مذكرة بهذا الصدد الى رئيس الوزراء في الشطرين .

وحيا المجلس كافة الخطوات الوحدوية التي تعتمل اليوم في عموم الساحة اليمنية وفي مختلف المجالات من اجل تحقيق الوحدة اليمنية واعلانها في نوفمبر القادم في ضوء اتفاق عدن الوحدوي التاريخي.

وعند استعراضه للوضع العربي والدولي حيا المجلس انتفاضة شعب وعمال فلسطين في الارض المحتلة مؤكداً على تواصل دعمها ومنددا بعمليات القمع الوحشية التي يمارسها العدو الصهيوني ضد الشعب في الارض المحتلة .. كما ادان الانتهاكات الصهيونية لجنوب لبنان وعبر عن مخاوفه للتطورات والاوضاع المتدهورة والدامية في لبنان كما ندد المجلس بعملية توطين اليهود السوفييت في الاراضي الفلسطينية المحتلة وطالب النقابات السوفيتية الصديقة بالعمل على ايقاف هذه الهجرة والوقوف ضد عملية توطينهم في فلسطين المحتلة ..

هذا وقد اقر المجلس في دورته هذه عدد من التقارير المتعلقة بحصر العضوية النقابية والنشاط الخارجي ، كما اقر تشكيل لجنة لاعداد مشروع اللائحة المالية وميزانية الدولة الانتخابية وحصر الاصول والممتلكات الخاصة بالاتحادين وكذا لجان اخرى لاعداد ارشادات الانتخابات والاشراف عليها..

نص البلاغ ص - ٩ -

تعز تحتضن اليوم لقاء الاخوين علي سالم البيض وعلي عبدالله صالح

يتوجه « اليوم الخميس » الى مدينة تعز الاخ/ علي سالم البيض ، الامين العام للجنة المركزية للحزب الاشتراكي اليمني ، حيث سيلتقي باخيه العقيد علي عبدالله صالح ، رئيس الجمهورية ، القائد العام للقوات المسلحة ، الامين العام للمؤتمر الشعبي العام ..

وعلمت وكالة « انباء عدن » ان الاخوين البيض وعلي عبدالله صالح ، سيبحثان نتائج لقاء رئيسي الوزراء المنعقد موخراً في تعز وماتم انجازه من قبل لجان الوحدة وعدد من القضايا المتعلقة بتنفيذ اتفاق عدن التاريخي .

وسيرافق الاخ/ الامين العام عدد من اعضاء المكتب السياسي واللجنة المركزية ..

رئيس نقابة الصناعات بمصر العربية يثمن الخطوات الوحدوية لإعادة توحيد الوطن اليمني

صوت العمال: خاص

اكد الاخ/محمد نجيب مهني ، نائب رئيس النقابة العامة لعمال الصناعات الغذائية في جمهورية مصر العربية، ان العلاقة مع النقابة المشابهه في عدن، سوف تتعزز وتتوسع لما فيه مصلحة الحركة النقابية في البلدين الشقيقين ، وقال في تصريح خص به « صوت العمال » انه خلال زيارته لليمن الديمقراطية بدعوة من نقابة الصناعات الغذائية ، سوف يجري مباحثات مع قيادة النقابة ، سيتم على اثرها التوقيع على بروتوكول للتعاون بين النقابتين يشمل تبادل الوفود وعقد الدورات الدراسية في مجال التثقيف النقابي ..

وثمن في تصريحه كافة الخطوات الوحدوية لتوحيد الوطن اليمني وقال ان ذلك يمثل خطوة هامة على طريق الوحدة العربية الشاملة هذا وكان الاخ/ محمد نجيب قد وصل الى عدن مساء الاحد الماضي ، في زيارة لبلادنا تستغرق عدة ايام بدعوة من نقابة الصناعات الغذائية والمعدنية ، وكان في استقباله الاخ/ ثابت قاسم سعيد ، سكرتير عام النقابة ، وعدد من اعضاء السكرتارية ..

وفد نقابي موحد لحضور مؤتمر منظمة العمل العربية

صوت العمال - خاص

تشارك الحركة النقابية اليمنيه بوفد نقابي موحد لحضور مؤتمر منظمة العمل العربية الذي بدأ اعماله يوم امس في القاهرة يترأس الوفد الاخ محمد عبدالله النهاري وعضوية الزملاء يحي النعامي ومحمد الجدري ومحمد عبدالهادي .

تباين في وجهات النظر لتوحيد شركتي الطيران في صنعاء وعدن

صوت العمال / خاص

علمت صحيفة صوت العمال بان اللقاءات والمشاورات التي تمت بين قيادتي مصلحتي الطيران المدني في الشطرين من اجل توحيد المصلحتين ، وقد توصلت الى اتفاق كامل وانجزت المهام التي ناقشتها ولم يبق غير اللمسات الاخيرة لهذا العمل الوحدوي.

ومن جانب آخر علمت الصحيفة بان هناك تباين في وجهات النظر فيما يتعلق بتوحيد شركتي الطيران في عدن وصنعاء ، نتيجة ان اللقاءات التي تمت بين قيادتي الشركتين قد وضعت عدداً من الخيارات المختلفة ، وتركز التباين في ان شركة الطيران اليمنية في صنعاء يشاركها طرف اخر غير يمني في ملكية الشركة ، بينما شركة اليمدا في عدن تعتبر ملكيتها يمنية ١٠٠٪ ، وتابعة للدولة ..

بث تلفزيوني موحد في رمضان

علمت (صوت العمال) ان وزيري الاعلام والثقافه في الشطرين اتفقا على بث عدد من البرامج الموحدة من تلفزيوني الشطرين خلال شهر رمضان المبارك على طريق دمج الجهازين.

كما ان لجنة تدرس عددا من الدلائل الفنيه الخاصه بايصال الارسال التلفزيوني اليمني الى كل مناطق اليمن الواحد ، اكان ذلك عبر بناء من القمر الصناعي العربي .. او الشبكة الاقليمية

اوعبر عدد من المقترحات الفنيه قيد الدراسة .

والمقترحات ان يبقى تلفزيون عدن الحالي كقناة ثانيه .

مسيرة نسائية بمناسبة الثامن من مارس تتصدرها قيادة اتحاد نساء اليمن

الحركة النقابية تحيي المرأة اليمنية بيومها العالمي

تحتفل المرأه اليمنيه اليوم في عموم الوطن مع سائر نساء العالم بالذكرى ال٨٠ ليوم الثامن مارس اليوم العالمي للمرأه العامله وبهذه المناسبة ،

نظم الاتحاد العام لنساء اليمن بالتنسيق مع الاتحاد العام للنقابات ، صباح أمس ، الاربعاء ، مسيرة نسائيه وقد شاركت في المسيرة التي انطلقت من شارع أروى بكرتير واتجهت صوب قاعة فلسطين قيادة الاتحاد العام لنساء اليمن والنساء العاملات من مرافق العمل والانتاج في العاصمه .

هذا وقد صدر عن المسيرة ، بيان القته الأخت عائده علي سعيد ، عضو اللجنة المركزيه ،السكرتيرة العامة للاتحاد العام لنساء اليمن .

(راجع نص البيان ص ٩)

هذا وقدحيت السكرتاريه العامة للاتحاد العام للنقابات المرأه اليمنيه في عموم الوطن بمناسبة الثامن من مارس اليوم العالمي للمرأه اليمنيه ونضالها من اجل المزيد من المساهمة في العمل الوطني وفي البناء وترسيخ مزيد في المكاسب والانتصارات وتوسيع مساهمتها في الحياة السياسية والاقتصاديه والاجتماعيه والثقافيه في اطار دولة الوحده ..

كما أكدت على اهميه ان تتصدر المرأه اليمنيه الموقف النضالي لحماية المكتسبات الوطنيه للثورة اليمنية وفي مقدمتها مكاسب المرأة اليمنية ..

وعبرت الحركة النقابية عن موقفها المبدئي مع المرأة اليمنية من اجل حماية المكاسب التي حققتها المرأة اليمنية ونحو مزيد من المكاسب والانتصارات ..

من ناحية اخرى ، اصدرت الدائرة الايديولوجية والاعلامية في المجلس العمالي بمحافظة عدن، امس الاول بيانا حيت فيه باسم المجلس وشغيلة المحافظة النساء وبصفة خاصة المرأة اليمنية بمناسبة الثامن من مارس واثنت على دور المرأة العاملة اليمنية في مختلف مواقع العمل والانتاج وكافة الامهات الطاهرات على تربية النشء الجديد ..

وقال البيان ، ان الثامن من مارس هذا العام يأتي في ظل اجواء وحدوية طيبة يعيشها الشعب اليمني وخاصة بعد اتفاق عدن وبلاغ صنعاء ودعاها الى تعزيز وتثبيت دورها ومكانتها في ظل دولة الوحدة ..

كلمة صوت العمال

٨ مارس.. نحو مزيد من تعزيز حقوق المرأة العاملة

تحتفل اليوم المرأة اليمنية مع كل نساء العالم باليوم العالمي للمرأه الذي غدا رمزاً لنضالاتها من أجل إنتزاع حريتها وكامل حقوقها في الحياة السياسية والاقتصادية والاجتماعية كنصف للمجتمع .

وعندما تحتفل المرأه اليمنية بهذا العيد الذي نمجده ونحتفل به « عطله رسميه » كتأكيد واحترام لحقوقها .. فانما نحتفل بما تحقق لها من مكاسب حقوقيه وقانونية ساوت بينها وأخيها الرجل في الحقوق والواجبات دون انتقاص وفتحت امامها ابواب العلم والعمل والمشاركة في مختلف ميادين الحياة .. وهو تعبير حضاري وإنساني أصبح يؤكده الواقع وتثبت صحته الايام باحتلال المرأه اليمنية لواقعها بعد ليل من الظلم والاضطهاد والانتقاص لحقوقها الانسانية .

ولعل مايميز الاحتفال بهذه المناسبة في وطننا هذا العام انه يأتي في عام الوحدة اليمنية الذي نعيد فيه وحدة وطننا نحو بناء غده المشرق الذي لابد أن تتعزز فيه كامل الحقوق للمرأه دون إنتقاص .. وتحترم كرامتها وانسانيتها لتشارك الى جانب الرجل لبناء الوطن وتقدمه .

واذا كان هذا الاحتفال مناسبة .. فإن المناسبات لاتكون مظهراً للفرح فقط ، وانما للوقوف امام ماتحققه وتقييم العثرات واستخلاص الدروس لمواصلة السير قدماً .. وذلك مايجعلنا أن نجدد الدعوة والتأكيد بأن على المرأة اليمنية نفسها أن تناضل وبثبات وقوة لتثبت حقوقها وصيانتها .. والتأكيد بأن الحرية ليست مظهراً وانما جوهراً .. وأن قيم الحرية والعدالة والمساواة تتطلب مزيد من التعلم ومزيد من العمل والنضال لاحتلال موقعها بجدارة ومسؤولية بعيداً عن كل مايسيء لجوهر المساواة في الحقوق والواجبات .

إننا اذ نهنئ المرأة اليمنية عامة والمرأة اليمنية العاملة خاصه بما أكتسبته من حقوق .. فإننا ندعوها الى مزيد من النضال المثابر في ميادين العلم والعمل .. دون كلل أو إتكال .. ودون الوقوع في أية محاذير تسيء الى مكانتها وإنسانيتها وحقوقها وكرامتها .. فبذلك وحده تستطيع أن تقف في وجه اعداء حقوقها ومن يريدونها سلعة تباع وتشترى ، ممسوخة الحقوق والكيان الانساني ..

فتحية للمرأة اليمنية والعالمية في عيدها ..

ولكل أولئك اللاتي ينسجن مع أخيهن الرجل في كل مواقع العمل والانتاج لوحة الحياة الجديدة ..

اتحاد المرفأ لعمال النقل يحيي الخطوات الوحدوية بين شطري الوطن

صوت العمال: خاص

حيا المجلس التنفيذي للاتحاد العربي لعمال النقل كافة الخطوات الوحدوية التي يشهدها الوطن اليمني ، نحو اعادة تحقيق الوحدة اليمنية واقر المجلس في دورته المنعقدة مؤخرا بتونس ارسال برقية تحية بهذه المناسبة الى قيادتي شطري الوطن اليمني ، لمباركة هذه الخطوات المليبة لرغبة وطموح الشعب اليمني في الوحدة والحرية والديمقراطية والامن والسلام ..

واكد المجلس دعم ومباركة عمال النقل في الوطن العربي لتوحيد الوطن والشعب اليمني ..

هذا وقد اوضح الاخ/ عبدالله بدوي سكرتير عام نقابة النقل والمواصلات الامين العام المساعد للاتحاد العربي لعمال النقل في تصريح خص به الصحيفة، اثر عودته من طرابلس وتونس بعد مشاركته في اجتماع الامانة العامة لاتحاد النقل العربي والمجلس التنفيذي للاتحاد العربي لعمال النقل ان الاتحاد العربي للنقل قد اقر عقد مؤتمرة الثامن في ليبيا في النصف الثاني من يوليو القادم وقد ناقش في دورته عدداً من التقارير المتعلقة بنشاط الاتحاد كما انتخب اليمن الديمقراطية سكرتيراً للجنة الصياغة ..

المجلس العمالي م/ ابين ينظم لقاء موسعاً للجان النقابية في مديرية خنفر

نظم المجلس العمالي محافظة ابين لقاء موسعاً للجان النقابية في مديرية خنفر بمشاركة سكرتاريه المجلس العمالي في المديريه ، وممثلي فروع النقابات العامة في المحافظة .

وقد كرس هذا اللقاء لمناقشة نتائج التقارب بين السكرتاريه العامه لاتحاد عام النقابات وسكرتاريات النقابات العامه واللجان العمالية في محافظات عدن ولحج وابين ، على ضوء قرارات الدورة التاسعة عشرة للجنة المركزيه للحزب الاشتراكي اليمني .

كما تم في اللقاء ايضا مناقشة برنامج دورة الانتخابات للجان النقابيه لعام ١٩٩٠ وقد خرج اللقاء بعدد من التوصيات اهمها قرار النزول الى مرافق العمل والانتاج وحل قضايا العاملين ومشاكل جمهورهم .

سكرتارية نقابة الخدمات تتابع انجاز هياكل العاملين في هذا القطاع

اوضح الاخ/ محمود عبيد ، سكرتير عام نقابة الخدمات العامة ، ان الاضرابات التي ظهرت في الاونة الاخيرة في عدد من مرافق الخدمات العامة، قد ارتبط بعضها بمطالب العاملين بتحقيق هياكل الاجور وبعضها ارتبط ايضاً بتحسين وتنظيم ظروف العمل وتصحيح الاخطاءالادارية.

وقال في تصريح خص به الصحيفة ، ان النقابة العامة للخدمات ، على اطلاع بهذه المطالب وسبق ان تابعتها مع الاجهزة والادارات المعنية ومن خلال طرحها في اللقاءات الموسعة مع العاملين والقيادات الادارية ، مشيراً ان اكثر الصعوبات في تنفيذ ذلك وزارة العمل .

وقال لقد انجزت من سابق

(البقية ص ١٤)

قرار لرئيس مجلس الوزراء

عدن ا ن ا - اصدر الاخ الدكتور ياسين سعيد نعمان عضو المكتب السياسي رئيس مجلس الوزراء امس قرار مجلس الوزراء بشان تشكيل لجنة عليا للتعجيل بانشطة التحصين الشامل لعام ١٩٩٠م

قضت المادة الاولى بتشكيل لجنة وطنية عليا لتنفيذ الخطة الوطنية للتحصين على النحو التالي

١- نائب رئيس الوزراء ووزير الداخلية رئيساً
٢- وزير الصحة العامة عضواً مقرراً
٣-وزير المالية عضواً
٤-وزير الثقافة والاعلام عضواً
٥-وزير التربية والتعليم عضواً
٦-وزير العدل والاوقاف عضواً
٧-مدير عام سكرتارية مجلس الوزراء عضواً
٨-رؤساء المكاتب التنفيذية اعضاء
٩- رؤساء المنظمات الجماهيرية اعضاء

والزمت المادة الثانية اللجنة الوطنية العليا التعجيل بانشطة التحصين الصحي الشامل

عطلة رسمية بمناسبة ٨ مارس

عدن ا ن ا/ تعلن وزارة العمل والخدمة المدنية بان كافة مرافق العمل والانتاج في الجهاز الاداري للدولة ستعطل اليوم - الخميس - الموافق الثامن من مارس الجاري وذلك بمناسبة الاحتفال بيوم المراة العالمي.

وبهذه المناسبة فان الوزارة تزف تحياتها للمراة اليمنية متمنية لها النجاح والتوفيق في كافة المجالات.

اقتراح نقابي لتعزيز دور المرأة العاملة

صوت العمال / خاص

في اجتماعة المنعقد امس الاول ، ناقش مجلس فرع نقابة البناء والانشاءات في محافظة لحج/ اعداد هياكل اجور العاملين في هذا القطاع على مستوى المحافظة ..

كما وقف المجلس امام عدد من القضايا المتعلقة بتوفير وسائل الامن الصناعي وتحسين ظروف العمل وتعزيز العمل النقابي في هذا القطاع ..

شملات

شركة أروى لصناعة المياه المعدنية ضمن ع.ع.ي

صورة عن الاوضاع العمالية في مصفاة عدن

رأس صالح ناجي اثناء زيارته لمصنع الاسفلت في المصفاه

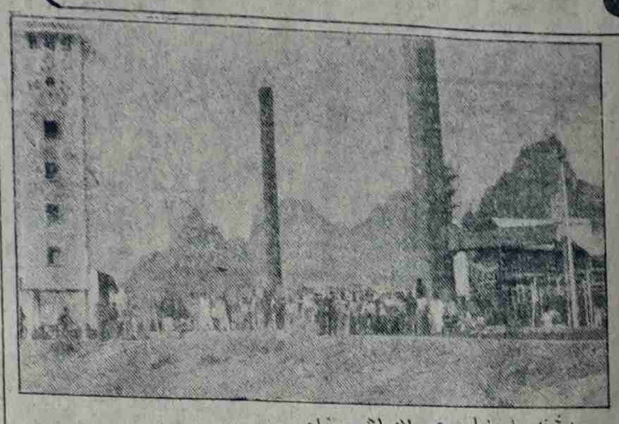

اثناء اضراب عمال المصفاه

من مراسلنا في المصفاة

تابعت الصحيفة قضايا العاملين في مصفاة عدن التي نتج عنها اضراب عمال مصنع البراميل والاسفلت وعمال المحطة الكهربائيه وايضا اضراب ٣ فبراير ٩٠م الذي شمل اغلبية اقسام المصفاة المتخلفه والذي انتهى بدعوة نائب رئيس الوزراء لعقد اجتماع موسع مع النقابة العامة لعمال النفط ومجلس التنسيق وادارة المصفاة بمشاركة الوزارة لمناقشة القضايا العامة المثارة من قبل النقابة والعاملين في مختلف اقسام الشركة وقد تمخض الاجتماع بالخروج بقرارات وزارية تم طرحها على العاملين في اجتماع موسع بتاريخ ٤ فبراير ٩٠م بحضور السكرتير العام للمجلس المركزي للنقابات وهي كالتالي :

١- علاوة الخطورة تمنح للعاملين في الوحدات التالية :

- محطة الكهرباء مئة فلس في الساعة .
- وحدة تعبئة البراميل والاسفلت مئة فلس في الساعة .
- الورشه ٧٥ فلس في الساعة .
- وحده نزع الكبريت ٧٥ فلس في الساعة .
- العمليات الجراحيه ٧٥ فلس في الساعة .
- اشعة اكس ٧٥ فلس في الساعة .
- المختبرات ٧٥ فلس في الساعة .
- الوفاصات ٧٥ فلس في الساعة .
- عمال المطبخ ، وعمال بطاريات ٧٥ فلس في الساعة .

على ان ترتبط العلاوة بمزاولة المهنه ويحرم منها من لايمارسها وتزول بزوال الخطورة وعلى ادارة المصفاة وضع الحلول اللازمة رفعها .

٢- الخدمة الوطنية والعسكرية في الشركة دفع تعويض للعاملين الذين ادوا الخدمة الوطنيه ثم التزموا بالخدمة العسكرية فيما بعد .

٣- على الادارة توفير وسائل الصحة والسلامة المهنيه للعاملين والزام العاملين باستخدامها حفاظا على سلامتهم من امراض المهنه .

٤- يجب على ادارة المصفاة وضع برامج دوريه للفحص الطبي العاملين وعلى وجه الخصوص الفحص الدوري السنوي .

٥- لما ان ادارة المصفاة تعاني من شحة الاليات وبالذات باصات لنقل العاملين فانه باتمن الضروري توفير اربعة باصات للشركة وذلك بموجب الطلب المقدم منها لتتمكن من نقل العاملين بصورة منتظمه .

٦- على الشركة ترتيب مواصلات للعاملين المطلوبين للعمل بعد اوقات الدوام الرسميه اوتعويضهم مواصلات (اجرة باص) عند استدعائهم للعمل الاضافي من خارج نطاق منطقة البريقه .

٧- يكلف مدير الكادر بالوزارة بوضع خطة للتاهيل الداخلي والخارجي بالتنسيق مع ادارة التدريب في مركز التدريب بالمصافي وترفع للوزارة لاقرارها والعمل بها .

٨- تحسين ظروف العمل في المستشفى وتحسين خدماته العلاجيه والحد بقدر الامكان من علاج المرضى من غير عاملي المصفاة .

٩- تكلف ادارة المصفاة بالنظر بوضع هيكل اجور قسم الفحص الهندسي واقراره والعمل به من اجل رفع معنويات العاملين وتحفيزهم للعمل بحماس .

١٠- على ادارة المصفاة القيام بتوزيع المساكن التاليه من السكن على العمال المستحقين وذلك وفق الانظمة المتعامل بها في الشركة .

١١- تكلف ادارة المصفاة بتوفير وجبة غذاء للعاملين تساهم فيها الادارة بنسبة ٥٠٪ وعلى ان يساهم العمال بعد موافقتهم بنسبة ٥٠٪ الاخرى .

وفي الاجتماع الذي عقد مع العاملين صباح يوم الاحد ٤ فبراير ٩٠م اكد المدير التنفيذي على بعض القضايا المرتبطه بالعاملين واشار بان :

- هيكل الاجور الخاص بالعاملين في شركة تموين البواخر سوف يتم مساواته بهيكل اجور المصفاة .
- ان هيكل اجور العاملين الجدد في المصفاة قد اقره مجلس الادارة على اساس بان العاملين الذين تجاوزوا الخمس سنوات سوف يتم ترفيع درجاتهم أسوة بزملائهم العمال القدامى .
- ان المصفاة تدفع علاوة العاملين الذين وصلوا الى اخر مربوط الدرجة بالاضافة باعطاء علاوتين اضافية للمتقاعدين .
- ان ادارة المصفاة سوف تنظر في امكانية منح علاوة خطورة للوحدات الاخرى التي لم يرد ذكرها في المحضر ولكن بحسب متطلبات ظروف العمل .

وبعدها عاد العاملون لمباشرة اعمالهم بانتظار تنفيذ القرارات ولكن فوجئنا بتوقف عاملي الاقسام التاليه بتاريخ ٢٨ فبراير و ١ مارس ٩٠م : عمال ورشة الالات الحفيفة وورشة الجاراج والمواصلات والعاملين في الاقسام العمل العضلي ، الخدمات العامه ، الاطفاء ، البحرية ، الامن ، مستشفى مصفاة عدن وعمال الصيانة في محطة الكهرباء وعمال المستودعات .

وقد رفعت لجنة التنسيق للجان النقابية مذكرة حول اسباب توقف العاملين بتاريخ ٢٨ فبراير ٩٠م موجهة الى كافة الاطر النقابية ومنسوخه للوزارة وهي كالتالي :

بناءا على قرار مجلس التنسيق نرفع لكم اسباب توقف العاملين في الاقسام المذكوره وهي كالتالي :

١- الخروج عن توجيهات وزير النفط فيما يخص صرف علاوات لبعض الوحدات الانتاجيه اضافية مما ادى الى استياء بعض العاملين التي تشملهم نفس الظروف العمرية وربما اكثر والمطالبة بنفس العلاوة وصرفها بشكل .

٢- التفرقة بين العاملين في عملية صرف العلاوة بشكل استفزازي مثلا :

أ- تم صرف علاوة لبعض عاملي الصيانة في الورشه الرئيسية بينما لم يتم صرفه العلاوة لعمال الكهرباء وايضا عمال المكيفات والعمال العضليين والمنظفين والنجارين والطلائين وهم ايضا يعملون في الورشه الرئيسية ويتعرضون لنفس الظروف والخطورة

ب- تم صرف علاوة لعمال مصنع البراميل والاسفلت بينما عمال الرافعات في المصنع والعمال العضليون وعمال الالات الدقيقه لم يتم صرف علاوة لهم بالرغم من تعرضهم لنفس الخطورة .

ج- لم يتم صرف العلاوة لعمال البحرية بالرغم من وعد الادارة لهم .

٣- اعطى المدير التنفيذي توجيهات لصرف التالي :

أ- علاوتين اضافية سنوية لعاملين محطة التوليد كلا حسب درجته باثر رجعي اعتبارا من «١» يناير ١٩٩٠م باسماء محددة باستثناء عمال صيانة المولدات الذين يبذلون مجهودات كبيرة في صيانتها وهم يتعرضون لنفس الظروف الصعبه من حيث الحرارة العالية والضجيج المرتفع ؟!!

ب- صرف علاوتين سنوية لعاملين مصنع البراميل والاسفلت كلا حسب درجته مع اثر رجعي اعتبارا من يناير ١٩٩٠م (عام واحد فقط) بينما ظروف العمل تعتبر اخطر من ظروف العمل في المحطة وفقا لتقرير الصحة والسلامة المهنيه ؟

ج- صرف علاوة واحدة فقط سنوية لمشرفي محطة التوليد ومصنع البراميل بدون اثر رجعي مع استثناء مشرفي ادارة الصيانة في المحطة الذين يعملون بمعدل ١٢ ساعة في اليوم في نفس ظروف العمل الصعبه ؟!!

٤- بالرغم من توجيهات الوزير ونائب الوزير ومتابعة النقابة تم استقطاع يوم عمل على بعض العاملين الذين توقفوا عن العمل في يوم ٣ يناير ١٩٩٠م .

٥- عدم اشتراك الجانب النقابي في حل منازعات العمل وفقا للائحة الضبط الاداري واتخاذ عقوبات قاسية من قبل الادارة المركزية بدون مشاركة الادارات الفرعية في بعض القضايا الجديدة والتمسك بتنفيذها بالرغم من اعتراض النقابة .

٦- بالرغم من اهتمام العاملين ومتابعتهم القلقة بتنفيذ قرار الاجتماع المشترك بين الوزارة والنقابة الاخيره الوارده في محضر الاجتماع بتاريخ ٣ يناير ١٩٩٠م، لم يتم تنفيذ اي قرار كان ماعدا العلاوات التي نفذت بطريقه مزاجيه وعدم اشراك الجانب النقابي في مناقشة الحلول لتنفيذ القرارات حتى وقتنا هذا بالرغم من حساسية الموقف في ظل عدم الثقه بين العاملين والادارة .

هذه بعض اسباب توقف عمال اقسام المصفاه بتاريخ ٢٨ فبراير ٩٠م والذي قد يؤدي الى اضراب كامل لعمال المصفاة اذا مالم يتم حسمها بشكل سريع وعدم الثقه بالادارة ايضا ، لذا نتقدم اليكم بمقترحاتنا وفقا للمستجدات كالتالي :

١- صرف علاوة ٧٥ فلس في الساعة لكافة العاملين ماعدا عمال مصنع البراميل والاسفلت والمحطة ١٠٠ فلس في الساعة .

٢- العمل بشكل سريع في تنفيذ قرارات اجتماع ٣ فبراير ٩٠م الوزاريه .

٣- التنسيق المشترك مع الجانب النقابي في اتخاذ اي اجراء يخص العاملين واشراك النقابة كطرف اساسي في حل المنازعات العمالية .

٤- صرف العلاوات السنوية الاضافية بشكل متساوي لكافة العاملين والمشرفين في المحطة سواء كانوا عمال عمليات او صيانة طالما انهم يتعرضون لنفس الظروف العملية .

وقد علمت صوت العمال بان الادارة قد صرفت علاوة لبعض الاقسام التي تم ايقافها من قبل الادارة الذاتيه بتاريخ ١ مارس ١٩٩٠م على ان يتم نقاش فيما يخص الاقسام الاخرى مع قضايا العاملين في قسم البحرية وتم اقناع العاملين بالرجوع الى العمل ماعدا عمال صيانة محطة الكهرباء الذي استمروا في التوقف عن العمل اما بالنسبة لعمال المستشفى فقد عادوا الى العمل بشكل مؤقت على ان يتقدموا بقضاياهم على لسان اللجنة النقابية الى المدير التنفيذي وهي كالتالي :

لقد سبق وان تقدمنا مرارا وتكرارا وفي كل لقاء بمطالبنا المشروعه والعادله الى ادارة المستشفى ولكن دون جدوى او استجابة مبرره بذلك بان الادارة المركزية لم توافق حسب النظم واللوائح . وعليه اسمحوا لنا بان نرفع لكم بعض مطالبنا التي هي كالتالي شريطه ان نستلم ردكم الكريم خلال ثلاثه اسابيع من استلامكم هذه الرسالة .

١- الاصلاح الاداري :

أ- ضرورة تواجد مدير مستقل في المستشفى لمعالجة القضايا العمالية لتفادي تركمها وحتى لاينفجر الموقف مثل ماحصل في هذه الايام .

ب- تغيير سكرتير المستشفى والذي ظل قابعا في هذه الوظيفه دون ان يساهم في تقديم المفيد للعمال بل ان وجوده بشكل عاملا معرقلا لحقوق العاملين في المستشفى في الوقت الذي يسمح لنفسه الكثير من الامتيازات .

ج- تعيين كادر تمريضي مؤهل ذات كفاءة لتمثيل الطاقم التمريضي في مجلس الادارة للشركة .

٢- صرف علاوة خطورة لعمال المستشفى بسبب تعرضهم المباشر بالمرضى والامراض المختلفه وغيرها من المواد الكيماوية .

٣- تقييم الدرجات للفئات الفنيه التمريضية وكذا عمال الخدمات والمنظفات وذلك بسبب زيادة اعباء العمل وزيادة المرضى من العمال وعائلاتهم وغيرهم من المرضى الخارجين عن المصفاة .

٤- استحقاق عمال النوبات والذين يعينون للعمل الصباحي وحسب احتياجات الادارة بعلاوة نوبة .

٥- تنفيذ حق الاجازات الطارئه أسوة ببقية مرافق الدوله ومستشفى الجمهورية .

٦- تطوير وتاهيل الكادر الفني والتمريضي وكافة التخصصات مثل التمريض والاسنان والعلاج الطبيعي للتخلص من العمالة الاجنبيه والاستفادة ايضا من الجديد في مجال التمريض .

٧- الالتزام بتوجيهات المدير التنفيذي بتعميد الاجازات المرضيه من خارج المنطقة في مستشفى المصفاة واعتمادها في الادارة المركزيه والغاء منشور سكرتير المستشفى بتعميد الاجازات الطبيه في ادارة التوظيف نظرا لحدوث الكثير من القضايا .

٨- توفير وجبه غذاء للعاملين الساكنين خارج المنطقة مع توفير مكان مناسب لقضاء فترة ساعة الغذاء .

٩- توفير الملابس والاحذية لكل العمال بما فيهم الممرضات .

١٠- توفير المواصلات لطالبات المعهد من والى المعهد .

هذه المعلومات التي توصلت اليها الصحيفة ولاندري ماهو الجديد بعد كل هذه المستجدات ؟!!

رسالة السلامة

السلامة أو الندامة

عوض عباد علي — مفتش ومدرب سلامة مهنية وحريق

الالات ، صنعها الانسان فسخرها لخدمته ولكنه قد اخفق في صنعه هذا اذ جعلها الات صماء .. الالات لاتفكر .. لم يفلح في ان يصنع لها ماتسمع به صراخ المستغيث .. جعلها دونما قلب يرق لالام ضحاياها .

ان الكثير من الاصابات الخطيرة التي تلحق بمسيري الاليات تكون أسبابها تصرفات هؤلاء مع الالات وكم من خطأ بسيط كان سببا في بتر طرف واحيانا بتريد يعيش المرء بعدها مع عاهة دائمة تلازمه مانبقى من حياته .. لذلك علينا اتقاء شرور الاليات والانتفاع بخيراتها فقط .. علينا دائما وابدا ان ندرك ان ماستغنى بايدينا ماهو الامارد لايرحم علينا ان ندرك تمام الادراك انه لن نأمن هذه الشرور إلا اذا حكمنا عقولنا وقمنا بالاعمال على اصولها وقواعدها الصحيحة .. علينا معرفة الالة معرفة جيدة لاسطحية .. معرفة كل شيء فيها .. اجزائها واسرارها الكامنة ورائها .. مواطن الخطر فيها .. علينا معرفة كيفية ايقافها قبل الشروع لمعرفة كيفية تشغيلها .. اذا شككنا في امر ما لانجازف بل نتريث فان الاستفسار وطلب المشورة والرجوع الى النظم والتعليمات لا ولن يكلفنا شيئا بل على العكس سوف يكون لنا السد الواقي من ويلات قد تسفر عن سكوتنا وتظاهرنا بالمعرفة .. علينا ان لانحاول العبث بحواجزها الواقية .. علينا عدم ازالتها او تعديلها .. علينا ان لانعمد بجهل او عن قصد الى تعطيل اجهزة السلامة الاخرى فيها حتى لانصل في لحظة من لحظات لافجها فلا نجد حينها مايردنا من الوصول الى مواطن الاخطار في الاليات .

لابد من وقف الالة :

ينظر البعض الى الاليات نظرة ازدراء واستهانة فتلقى هي عليهم بالمثل نظرة جبروت واحتقار .. فهؤلاء هم الذين ينظرون الى بعض الاعمال التي تجرى على الاليات على انها اعمال بسيطة ومأمونه .. من هذه الاعمال تزييت الاجزاء المتحركة او القيام بالتنظيف على مقربة منها او إجراء التعديلات عليها ولكن الثابت في كتب السلامة المهنيه ومراجعها وفي قوانين الاليات قد اكد خطورة القيام بمثل هذه الاعمال وحتى لانقع في مخالب هذه الاخطار علينا اللجوء الى قوانين العمل وانظمته نعمل في اطارها ولانبعد عنها مطلقا ففيها مايشير الى كيفية القيام بمثل هذه الاعمال التي تصورتها عقول البعض بانها اعمال غير محفوفة بالاخطار فالقاعدة الصحيحة والسليمة دائما هي وقف الالة او فصل الادوات الالية عن مصدر الكهرباء قبل السماح للايدي بالوصول الى الاجزاء المتحركة .

هل كل ماحولك مأمون ؟

تكمن مواطن الخطر التي تهدد الايدي في كل مكان وحيثما توجه الانسان في مواقع العمل وفي المواقع البعيدة عنه وهي كامنة حتى في الاماكن والاشياء المألوفة كأبواب السيارات مثلا والمراوح الكهربائية وسكاكين المطبخ .. كل هذه والكثير غيرها مصادر خطر يمكنها أن تؤدي إلى الاصابات فلايجب السماح للعقل بالشرود والتحليق بعيدا فالفارق بين السلامة والندامة لحظة قد تكون غمضة الجفن اطول منها .

حافظ على يديك :

ان استعمال القفازات اوغيرها من معدات وقاية الايدي اللازمة لاداء الاعمال يعتبر من الامور الضرورية فإغفال استعمالها أوالتهاون في اختيار المناسب منها كان ولايزال من الاسباب الرئيسية في وقوع الكثير من حوادث الايدي والحاق العجز بها .

اذا كان تعاملك كثيرا مع السوائل وجب عليك استعمال المراهم الواقية المناسبة واذا اردت ازالة النفايات الحادة فلاتستعمل يديك فالفرشاة هي الاداة المناسبة لازالتها .

هناك طريقة صحيحة لغسل اليدين :

يسعى البعض الى المذيبات اوالقلويات لتنظيف الايدي فلاتكن من هؤلاء فان ذلك سوف يسبب لك الالتهابات الجلديه او غيرها من الاوبئة الجلدية الخطرة . عليك استعمال الماء والصابون لغسل اليدين أو عليك استعمال منظفات الايدي المعتمدة .

اماكن قد تحبس يديك :-

اشراك الايدي كثيرة .. عليك ان تاخذ حذرك منها وقد يحدث ذلك بين صندوق تحمله وطرف احد الابواب .. ابق على اصابعك بعيدة عند وضع الاشياء الثقيلة على الارض فالبتر والتهشم كانت وليدة هذه المصائب .

الخواتم وغيرها :

ربما تكون قد سمعت عن اصابع نزعت من مفاصلها بسبب الخواتم فهناك من الحالات ماقد احتوت عليه احصاءات الحوادث وحتى لاتكون حالة من هذه الحالات الكثيرة فلا تضع الخواتم في احزمة اليد المعدنية عند القيام بالعمل على الاليات أو عند القيام باعمال يمكن فيها لهذه الاشتباك بالاجسام الناتئة . اضافة الى كونها مصدر بتر جزئي او كلي فان الخواتم واحزمة الساعات المعدنية تعتبر موصلات كهربائية خطرة .

المشاكل الناجمة عن الادوات :

يضعها المرء في حسبانه وهي : عملية حسابية بسيطة يجبان عليك التأكد من هذا .. اختر الاداة الصحيحة وقم بالعمل بالطرق الصحيحة فالمفكات ومفاتيح الصوامل لها رصيد كبير في تهشيم الاصابع .

الاسعاف الفوري :

لاتوجد من الجروح مالاتحتاج الى عناية مهما كانت طفيفة وحتى التسهم اياك واهمال جرح ... أو خدش .. عليك غسل الجرح وتنظيفها جيدا بالماء النظيف ثم تضميدها والسعي على الفور للحصول على العلاج الطبي المناسب .

فكر في يديك :

انهما مفتاح باب رزقك .. انهما قوام حياتك .. انهما احسن ماتملكه من ادوات وليس لديك سواهما .. حافظ عليهما في كل ثانية حتى لاتعيش لحظات مقبضة .

تصريح صحفي بفك الاضراب في المشاريع اليمنية السوفيتية

صادر عن اللجنة العمالية للدفاع عن المشاريع اليمنية السوفيتية

بعد اضراب دام سبعة ايام ، ابتداء من الاحد ٢٥ فبراير حتى يوم السبت ٣ مارس ٩٠م من اجل تحقيق المطالب العمالية التي نادى بها عمال المشاريع اليمنية السوفيتية في اضرابهم المعلن وهي على النحو التالي :

١ الدفاع عن المشاريع اليمنية السوفيتية ، وضمان بقاء العمال واستمراريتهم في العمل ، وعدم التعرض لهم باجراءات الفصل التعسفي والجماعي

٢ محاسبة العناصر التي ادت الى تخطيط الاساءة للمنجز الوطني الديمقراطي «المشاريع اليمنية السوفيتية» .

٣ تصفية مبالغ خصمت من رواتب العاملين وهي تشكل مبالغ فائضة في الخزينة العامة والخزينة الفرعية باسم وديعة المقاصف .

وخلال ايام الاضراب السبعة ، انجز الاضراب العمالي العام لعمال المشاريع اليمنية السوفيتية في كل من الادارة العامة ، وفروعها في عدن ولحج وابين ، مهمات خلق وتعزيز موقف عمالي عام لدى كل عمال المشاريع اليمنية السوفيتية والاتصال بالجهات الاعلامية والجماهيرية والحزبية والحكومية المركزية المسؤولة من اجل تعزيز وتوجيه الاتجاه الهجام المشاريع اليمنية السوفيتية ، وعملها ، حيث تعزز ولاول مرة موقف عمالي عام صلب ، وموحد ، يتجاوز المطالب الاقتصادية الخاصة ، للدفاع عن المكاسب الوطنية والديمقراطية المتحققة في قطاع الزراعة . وفي طليعتها المشاريع اليمنية السوفيتية بما يمكن في ظل الاجواء الديمقراطية المطلقة ، من ابراز موقف عمالي عام صلب وموحد لجابهة القوى الظلامية والمتخلفة ، التي تستهدف التشكيك بالمكاسب الوطنية الديمقراطية للعمال الزراعيين والفلاحين التعاونيين في القطاع الزراعي ، محطات انتاج ومزارع الدولة والتعاونيات الانتاجية الزراعية .

هذه المنجزات المستندة على قاعدة المنجز الوطني الديمقراطي الكبير ، تمثل الحماية الزراعية والتعامل بقانون الاصلاح الزراعي الثوري .

وفي هذا الاتجاه عقد الاجتماع الموسع في الثالث من مارس الماضي بين اللجنة العمالية المنتخبة ديمقراطيا والادارة العامة للمشاريع بحضور الرفاق فضل محسن عبدالله ، عضو المكتب السياسي ، سكرتير ادارة الاقتصادية ، والرفيق سعيد صالح سالم عضو المكتب السياسي وزير امن الدولة ، والرفيق احمد علي مقبل ، وزير الزراعة والاصلاح الزراعي ، حيث توصل المجتمعون بعد نقاشات مفعمه بروح المسؤولية واليقظة الى اتفاق حول مجمل القضايا والتي شملت النقاط التالية ..

١ الغاء امر الفصل للعمال في اي موقع من مواقع المشاريع اليمنية السوفيتية وعودة العمال المفصولين الى اعمالهم مباشرة ..

٢ تصفية اجازات العمال وفقا وارشادات وزارة العمل والخدمة المدنية ، ومن ثم يعودون الى مباشرة اعمالهم بعد الاجازة ..

٣ ترتيب اعمال للعمال ، والبحث عن اعمال جديدة لهم بدون انقطاعهم عن العمل من قبل الادارة العامة ..

٤ احالة العمال العجزة والمصابين والمرضى الى المعاش ، وكذا الراغبين من العمال وفقا وقانون الضمان الاجتماعي ..

٥ يتم ترتيب اجتماع انتخابي للعاملين ، لترتيب العمل النقابي

٦ جلوس اللجنة النقابية مع ادارة الفرع والادارة المركزية لوضع كشف بالعاملين الذين من المتوقع احالتهم خارج المشاريع اليمنية السوفيتية بهدف ترتيب اعمال لهم ، وهذا ينطبق على كافة فروع المشاريع اليمنية السوفيتية والقيام بها ..

٧ عدم اتخاذ اية اجراءات بحق العمال بسبب ممارستهم النقد والاضراب والمعارضة .

٨ الاعلان عن فك الاضراب العام وفقا ونتائج هذا الاجتماع والتي شملت النقاط الآنفة وعودة جميع العمال في الادارة العامة وفروع لحج وابين الى اعمالهم ..

صادر عن اللجنة العمالية المنتخبة للدفاع عن المشاريع اليمنية السوفيتية ومستقبلها

على طريق الاحتفال باليوم الوطني للمعلم :

التقدير الأدبي للمعلم وتعميق مكانته الاجتماعية تدفعانه لمزيد من العطاء المتجدد

مختار الشاذلي

عضو السكرتارية العامة لنقابة المهن التعليمية

مادمنا نضع فلذات اكبادنا واجيال وطن الصاعدة امانة في يد المعلم ليقوم بتنشئتهم التنشئة الجيدة والصالحة ، فمن الواجب على الدولة والمجتمع ان يعطيا هذا المعلم قيمته ومكانته بما يتفق والمهمة الانسانية النبيلة والمقدسة المناطة به .

واذا اردنا ان نبني جيلاً متعلماً ومثقفاً ، فمن الاول ان نهتم بتعميق المكانة الاجتماعية للمعلم وعلى المعلم يقع واجب الاهتمام بنفسه والتحلي بكل المثل والاخلاق الحميدة ، وان يكون على ثقافة عالية ومؤهلاً جيداً لنقل العلوم والمعارف والخبرات والتجارب الانسانية ، وخاصة الى طلابه وعلى الدولة والمجتمع ان ينظرا بعمق في مهنة المعلم باعتبارها كل مهنة من المهن الاخرى تخدم الانسان ، اما مهنة المعلم فتخدم الانسان ككل ، تنمي عقله وتعرف وتربي نفسه على المسلك والسلوك الحميد وتصقل مواهبه المتعددة وتنميها وتطورها ، ويظل كل هذا العمل الانساني المتناسق العظيم للمعلم المربي والانسان واضحة بصماته لدى طلابه في جوانب الشخصية لطلابه وتلاميذه ، وتؤثر فيهم تأثيراً عميقاً في حياتهم المستقبلية ..

واذا كان المردود المادي يمثل جانباً من متطلبات الاهتمام بالمعلم ، فان التقدير الادبي للمعلم وتعميق مكانته الاجتماعية يعطيان له حافزاً قوياً لبذل مزيد من العطاء المتجدد ، والمعلم انسان في المقام الاول وهو بحاجة الى تلك الرعاية وذلك الاهتمام للرفع من معنوياته واشعاره بمكانته الاجتماعية اللائقة في المجتمع الذي يعيش فيه ، حتى يزداد ثقة بنفسه ويتضاعف شعوره بالمسؤولية الجسيمة الملقاة على عاتقه ، وهذا امر يمكن تحقيقه اذا ما اعطى للمعلم تقديره الادبي الرفيع ومكانته الاجتماعية اللائقة به من قبل المجتمع باسره .

ولا شك ان هذا يتطلب الاهتمام اللازم بالمعلم وعمله ، ومايستحقه من الرعاية وتعميق قيمته وتحسين وضعه في المجتمع ، لان عدم الاهتمام بالمعلم ورعايته يعني تجاهل لمستقبل المجتمع الذي يعيش فيه .

وان كانت نقابة المهن التعليمية بوصفها التنظيم النقابي المهني للمعلمين وباعتبارها منظمة نقابية ترسو تهتم بالمعلم ودورة في حياة المجتمع ، فقد كان ومازال لها اكبر الاثر في ترسيخ القيمة الاجتماعية للمعلم اليمني في هذا الشطر من الوطن اليمني الحبيب ايماناً منها بهذا الدور المهم للمعلم اليمني ، وما هذا الاحتفال باليوم الوطني للمعلم اليمني الا ترسيخ لنقابة المهن التعليمية لمعلمي وطني ونقابي وتربوي يحتفل به سنويا في الثلاثين من مارس من كل عام ، لهو دليل جديد يضاف الى جملة الادلة القوية الاخرى التي تقف امامنا شواهد حية على ذلك الاهتمام الذي يوليه بالاستمرار نقابة المهن التعليمية للمعلم اليمني ، تقديرا ووفاء لجهده ومهمته وايمانا برسالته التربوية والمهمة السامية التي نذر نفسه لها ، وهي بحق جميعا الا ثمرات طيبة لمعلمين حملوا رسالة العلم بامانه ومشاعل نور سوية واخلاص فاضاءوا لنا الطريق ونوروا وعبدوا امامنا الطريق الى غد مشرق بالحرية والكرامة .

فتحية .. كل التحية نزفها للمعلم اليمني في يومه الوطني عرفانا وتقديرا لجهده الوطني والانساني النبيل ولدوره الكبير نحو مجتمعه ووطنه العزيز ..

الذكرى الـ ٨٠ للثامن من مارس .. يوم المرأة العالمي :

من اجل الديمقراطية ومستقبل اكثر اشراقاً وعدلاً ومساواة في ظل دولة الوحدة

الاجتماعات الانتخابية للجان النقابية :

من اجل كشف ومعاقبة المتقاعسين والمتلاعبين باموال الشعب

محمد سالم باسندوه لـ «صوت العمال»

ما يجري في الساحة اليمنية من تفاعلات يعكس عزم قيادتي الشطرين وإصرار الشعب اليمني على إنهاء التجزئة وإزالة انفصال

في اطار التطورات الجارية على الساحة اليمنية ، نحو اعادة تحقيق الوحدة اليمنية وكذا مايعتمل من تطورات باتجاه الاصلاح والديمقراطية والتعددية التقت الصحيفة في صنعاء بالاخ/ محمد سالم باسندوه عضو مجلس الشورى في شمال الوطن .. فماذا يقول الاخ/ باسندوه:.

لقاء / عمر باوزير

س ١- مارأيكم في التطورات الجارية في الساحة اليمنيه بعد اتفاق عدن التاريخي ، وما تقدمكم لها ؟

ج ١- انها بلا شك تطورات ايجابية على طريق تنفيذ ذلك الاتفاق الهام الخاص باعادة توحيد قطرنا اليمني بحلول الثلاثين من نوفمبر القادم .. هذا رأيي منها كما اخاله ايضا رأي كل مواطن .

ونحن لو استعرضنا تلك التطورات لوجدناها تتخذ عدة مستويات واشكال يمكن اجمالها على النحو التالي :

اولا : لقاءات رسمية بين المسئولين في كل شطر مع نظرائهم في الشطر الاخر ، بدءا من القمة، مرورا بمجلس الوزراء والوزراء ورؤساء الاجهزة والمؤسسات المختلفه ، وانتهاءا بالموظفين الاداريين والفنيين وهي تعقد بانتظام وعلى وتيرة متسارعة .. واذا كانت اللقاءات التي تمت حتى الان قد كشفت عن وجود فوارق في النوايا والاراء ، فانها استطاعت قطع خطوات لابأس بها في اتجاه انجاز عملية التحضير المطلوب .

ثانيا : لقاءات شعبية بين قيادات المنظمات الجماهيرية والنقابية والمهنيه المتماثله في الشطرين ، بهدف توحيد كل منظمة مع مثيلتها .. ولقد أمكن هذه اللقاءات التي تمت تحقيق تفاهم ملموس نحو ادراك ماينتوخاه، وبدأت تتصاعد حركة تنقل المواطنين من كل شطر الى الشطر الاخر يوما عن يوم مما أسهم في ايجاد نشاط سياحي داخلي في اطار الوطن الواحد .

هذا لكل من هذه التطورات من ايجابيات مختلفه فانها مجتمعه تتيح للمسؤولين والمواطنين على السواء، فرص التعرف على بعضهم البعض ، واقامة علاقات شخصية وانسانية فيما بينهم على نحو متزايد .. وهذا أمر في غاية الاهمية اذ يزيل من النفوس جفوة الماضي ، ورواسب التشطير ، ذلك لان الناس وحوش حتى يتعارفوا ، او كما قال رسولنا العظيم عليه أفضل الصلاة والتسليم «الارواح جنود مجندة ، ماتعارف منها ائتلف ، وماتناكر منها اختلف» .

وثمة تطور هام اخر هو اتساع حركة نقل السلع والمواد الاستهلاكيه بين الشطرين ، سواء كما او نوعا .. وهذا التطور يسهم بالتأكيد في تحقيق التكامل الاقتصادي ، وفي انشاء قاعدة عريضه من المصالح المشتركة والمتبادله ، وهو أمر في غاية الاهمية نظرا لان وحدة المصالح الاقتصادية تشكل أقوى اساس، واكبر ضمانة لاية وحدة سياسية ..

أما تقويمي لما سبق من تطورات وغيرها فهو أنها جميعا تعكس عزم قيادتي الشطرين ، واصرار الشعب على وضع نهاية عاجله للتجزئه والانفصال ،واعاده توحيد قطرنا اليمني في الموعد المحدد والمتفق عليه ..

علي عبدالله صالح اثناء محادثاته مع المسؤولين الأمريكيين دافع بحماس عن الشطر الجنوبي

س ٢- كيف تنظرون الى الخطوات الجارية لاعاده تحقيق الوحدة اليمنيه ؟

ج ٢- انني انظر اليها بكل ارتياح وتفاؤل ذلك لانها تتم باتفاق وتنسيق مسبقين ،وبروح أخوية صادقه ، وبمنأى عن اية مزايدة أو مناورة ، وبرؤية وحدوية تقوم على اساس توخي مصلحة اليمن ككل ، ووضعها فوق كل اعتبار اخر ، وذلك خلافا لما كان عليه الحال في الماضي حين كانت قضية الوحدة تطرح من وقت لاخر ، أما للاستهلاك الوطني أو كورقة للضغط ، أو بقصد المزايدة والاحراج .

ودعني اضرب لك مثلا على بلوغ التفاعل بين قيادتي الشطرين مبلغا لم يصل اليه من قبل .. ففيما كنت ضمن الوفد المرافق للاخ الرئيس القائد الامين العام (المؤتمر الشعبي العام) العقيد علي عبدالله صالح في زيارته الرسمية للولايات المتحدة مؤخرا سمعته يدافع في محادثاته مع المسئولين الامريكيين عن الشطر الجنوبي بحماس الشديد لدرجة انني لاأتصور ان أي مسئول في الشطر الجنوبي يمكن ان يدافع عنه بأكثر من ذلك الحماس .. ولو لم اكن بكامل وعي وانا أراه واسمعه لخلته يدافع عن الشطر الشمالي، وليس عن الشطر الجنوبي ولقد تأثرت حيث كنت أتابع دفاعه عن الشطر الجنوبي لدرجة خيل لي معها أن الوحدة قد تمت بالفعل .

ومع شعوري بالارتياح والرضى تجاه ماجرى وما يجري من خطوات فانني ارى وجوب الاسراع في تقديم مشروع الدستور للسلطتين التشريعيتين في الشطرين على ان يلي ذلك طرحه على الشعب في استفتاء عام وذلك لان الايام تمر والشهور تمضي ربما دون نشعر حتى اني اخشى ان نجد انفسنا لانملك من الوقت فترة كافية لتنفيذ تبكما الخطوتين قبل بدء الشهور الستة المحدده لمرحلة الانتقال .

س ٣- ماهي تصوراتكم حول مستقبل دوله الوحده في ظل الديمقراطية والتعددية ، والاصلاح الشامل ؟

ج٣- انني اتصورها في ظل ماذكرته دوله نموذجية تحظى من مواطنيها بالتأييد والدعم ، باعجاب واحترام كل الشعوب .. اما لماذا فدعني أشرح لك وجهة نظري ، الا انني اود قبل ذلك ان أوضح مفهومي لكل من الديمقراطية ، والتعددية والاصلاح الشامل حتى يستقيم الحديث ويتسم بالترابط على اساس من رد النتائج الى مقدماتها .

وبداية اقول لك بانني لااعتقد بامكانية توفر ديمقراطية حقيقية في ظل نظام حزب واحد ، انما لايجب ان يفهم من هذا انني اعتبر التعددية الحزبية ، او بالاحرى مجرد وجودها دليلا او معيارا كافيا لوجود ديمقراطية بالفعل .. غير انني بقدر ماأومن بان ممارسة التعددية شرط أساسي لوجود الديمقراطية فانني أؤمن بان ممارسة الديمقراطية داخل كل حزب شرط أساسي لنجاح التعددية .. ومن ثم فانني ارى ان ممارسة الديمقراطية التعددية يجب ان تبدأ اولا على صعيد كل حزب لتضمن ممارستها على مستوى المجتمع ككل ، اذ ان اي حزب لايطبقها داخل صفوفه لايمكن ان يطبقها ويعمل بها سواء أكان في سدة الحكم أوعلى مقاعد المعارضه في علاقاته وتعامله مع غيره من الاحزاب او مع المواطنين ، نظرا لان فاقد الشيء لايعطيه .. وعليه ينبغي ان يشترط على كل حزب ممارسة الديمقراطية التعددية داخل صفوفه حتى نضمن لمجتمعنا في دولة الوحدة التمتع بديمقراطية تعددية حقيقية .

اداصلاح الشامل يجب ان يقوم على اساس الاستفادة من ايجابيات كل تجربة

أما القول بفشل الديمقراطية التعددية في اكثر من قطر عربي شقيق ، والاستناد الى ذلك الفشل في ادعاء عدم صلاحيتها لاقطارنا اليمني بعد اعادة توحيده فانه قول يعتمد النتائج فقط فيما يغفل الاسباب .. ولذلك لابد من توضيح ان رد ذلك الفشل هو الى ان احزاب تلك الاقطار لم تكن قائمة على اساس ممارسة الديمقراطية التعددية في صفوفها، او انها احزاب طائفيه اومذهبية، ترتكز في قوتها الى قيادات تقليدية او زعامات طرق صوفيه، وبالتالي لم يكن هناك في تلك الاقطار اي وجود للديمقراطية التعددية بحيث يمكن او يجوز القول بفشلها ، ذلك لان الحكم على شيء بالنجاح او الفشل لايتأتى الا بعد وجوده .

ولئن كنت من مؤيدي الديمقراطية التعددية فلانني أراها أشبه بمائدة متعددة الاصناف في حين ارى الاحادية اشبه بمائدة من صنف واحد .. وفيما ينحصر حق المرء في الحالة الثانية على خيار واحد فقط فانه يتسع في حالة الاولى بحيث يستطيع اختيار مايشاء او مايروق له .

أما عن الاصلاح الشامل فارى ان يقوم على اساس الاستفادة من ايجابيات كل تجربة ، وتفادي سلبياتها بحيث تخلو دولة الوحدة من السلبيات ما أمكن وتتميز قدر المستطاع بالايجابية .

س ٤- كيف تقيمون الخطوات الجارية في الشطر الجنوبي من الوطن في اطار الاصلاح الشامل ؟

ج ٤- أنها بالتأكيد خطوات صحيحة ومطلوبة لتقويم ماأعتور التجربة في الماضي من اخطاء وممارسات غير سليمه والرجوع الى الحق فضيلة ، كما ان الشجاعة ليست في الاصرار على الخطاء، وانما في العدول عنه .

وما من شك في ان هذه الخطوات تلقى كل ترحيب وتأييد من المواطنين في كل اليمن لانها تتوخى التصحيح ، وتستهدف اعادة البناء واشاعة الممارسة الديمقراطية ، وتحقيق الوفاق الوطني .

وبالاضافة الى ذلك فانني واثق ان اية خطوات تصحيحية واصلاحية في اي شطر سوف تنعكس نفسها ايجابيا على دولة الوحدة التي يتطلع الشعب الى قيامها في هذا العام .

وبهذه المناسبة أود ان اشد على ايدي الاخوة القادة في الشطر الجنوبي مهنئا بما حققوه حتى الان من خطوات ، ومتمنيا لهم المزيد من التوفيق والنجاح في كل مامن شأنه خير اليمن ووحدته ومصلحته وتقدمه .

بنصف عين

عبدان دهيس

احد المواطنين - جاني امس الى - المكتب - .. يبكي ويصيح وماسك على - راسه - .. قلت له:

- شوه وقع يا اخي .. انشاء الله خير ..؟!

- قال ايش من خير .. تصور رجعت امس الى البيت! حوالي الساعة - ثلاث - العصر ، وانا - دايخ - من العمل ، واول مادخلت البيت ،قالت لي الزوجة :

- ايش جابك .. مافيش - غداء ،اني اعلنت الاضراب من اليوم ..؟!

- قلت لها : ليش يا - بنت - الناس .. ؟!

- قالت ليه - انته مش - داري - ، ان بعد بكره - اليوم الخميس -عيدنا - عيد المرأة العالمي ٨ مارس - .. واني قدقلت لك ، لازم تشتري لي -هدية - .. لكن انته جيتني - فارغ - ولاتحمل في يدك حاجة .. وكل همك بطنك .. تشتي اكل وبس .. امازوجتك ،تهب لها مع الريح..؟!

- قلت لها ، طيب والجهال.. صلحتي لهم لاعذاء - ..؟!

- قالت ايوه .. صلحت لهم ولي .. والاضراب - منشال - بس..؟!

- قلت لصاحبي وبعدين ايش صلحت ..؟!

قال سألت زوجتي .. وقلت لها:

- كم بايستمر الاضراب في البيت ضدي ..؟!

- قالت لما تلبي مطالبي او لما تنزل السكرتارية العامة لاتحاد نساء اليمن .. بعدين بانتفاهم .

- قلت لها ليش باقي مطالب ثانية

- قالت ايوه :

- علاوة تربية الاطفال

- علاوة طباخة

- علاوة نظافة البيت

- علاوة الوقوف في طوابير مستشفيات الاطفال والبحث عن الادوية في الصيدليات الخاصة .

وانته ايش قلت لها ..

- قال .. قلت لها .. يا - وليدة - صلي على النبي .. من-وين انا اجيب الفلوس.

- قالت من فين ..؟! ايش اني مش -دارية - الدولة -زيدت - المشاهرة لكل الناس وانته معاهم !

- انا معاهم - صح - لكن مكاني في درجة «ع» .. وبعد الزياده راتبي - ٧٤٠ - شلن ..شولي اعقلي الراتب مكانة قليل ؟!

- قالت-هية - قليل والا كثير .. المهم اني مضربة .. وانته روح - دور لك اكل حتى من عند الجن ؟!

- فيا صاحبي .. انا جيت الى عندكم في -صوت العمال - صلحوا لي حل .. بيان ان موجة الاضرابات دخلت حتى البيوت فكيف تشوفوا ..؟!

- قلت لصاحبي خلصت

- قال خلصت

- قلت له مشكلتك هذه بسيطة .وحلول تحلها بالعقل مع زوجتك .. واقنعها اولا برفع الاضراب ، وبعدين بايقع خير ..؟!

• قام صاحبنا من عندي ، وقال طيب امركم .. بانشوف والا باطلب تدخل اتحاد نساء اليمن؟!

هذه اعزائي مشكلة صاحبنا وربما مشكلة الكثيرين من غيره .. احببت ان اكتبها لكم في عيد المرأة ٨ مارس ، مع تحياتي وقبلاتي لكل النساء الطيبات اللاتي يراعين ظروف الحياة لان المثل يقول على قدر فراشك وسع، وكل عام والجميع بخير وعسى زوجة صاحبنا ترفع الاضراب اليوم وتحتفل مع زوجها وصديقاتها بتبادل الكلمات الطيبة ..

اما انا فقد سارعت - ساني - بعد خروج صاحبنا الى عند المحاسب وتسلفت على ظهر المشاهرة واشتريت - هدية - لزوجتي الحبيبة ، حتى لاتطالها موضة اضرابات النساء على الرجال ..؟!

---

٨ مارس.. والزوجة اعلنت الاضراب!

احذروا نظام تشاوسسكو!

رأي/ محمد سالم باصبرين

لقد اثبتت المتغيرات الاخيرة والغير مألوفه التي حصلت وفجأة العالم بشقية بالانشطار التاريخي لهذا الجزء من العالم الغربي في علاقاته وسلوكياته ومبادئه ومثله التي ظلت تتعاطى بكل انواع تخديراتها حتى انه جعل لنفسة مكانة عالمية مرموقة في هذا التعاطي الغريب وضلت كثير من الشعوب ومنها شعوب العالم الثالث تعيش التخدير ولكنه فجأة ما انتهى هذا التخدير الذي لم يختبر قوة فاعليته وكذا مداه فكانت النتيجة وخيمة والكل عاش وخامتها بدء بالبريسترويكا ومروراً بالدول الاسلافيه وانتهاء بدول العالم الثالث المنصهره في هذا الاطار وهنا يجب القول ان نظام تشاوسيسكو الذي ضرب الرقم القياسي هذا النظام الغريب في «تقدميته» التي استمرت حوالي اربعون سنه على انقاض الكادحين وباسمهم هذا النظام الذي اعتمد في بقائه على قاعدة شاذه بدء بزعيم الحزب وانتهاء باخر وزير في الدولة وذلك من اجل السيطرة والبقاء على قمة هذا المجتمع بطريقة الدس الاستخباري الخاص في اطار كل المؤسسات المدنية والعسكرية فكل واحد له مخابراته الخاصة تأتي له بكل اخبار الشعب في البلد وهذه المخابرات الخاصة لها المقابل وان كان على حساب ميزانية البلاد وكذا الظمان الوظيفي في السلطة مقابل سهرهم عليهم وعيونهم التي لاتنام ولضمان بقائهم اي بقاء المخابرات الخاصة التي تعطي كل ولائها وجهدها لهذا وذاك مستفيدة من كل المتغيرات الدائرة في البلاد وقد تكون هي السبب

(البقية ص ٩)

ماهكذا ياشيخ زنداني..!!

ابو نادين

ان حسم الخطوات الوحدوية المتسارعة المشفوعه بالتأييد والحماس الجماهيري الصادق تبرز اصوات من هنا وهناك متعارضه مع اراده الجماهير وتمتحت عباءة الدين الاسلامي الحنيف تنادي صراحه بالوقوف أمام اراده الجماهير في تحقيق الوحدة اليمنيه وتكسر عزتها وقوتها .. ومع ذلك فاسوا ان ارادة الجماهير اليمنيه قويه وصلبه ولايمكن لاي قوه مهما كانت ان تهز من تلك الارادة.. الجميع يدرك ذلك .. صديقا او عدوا .. ومع هذا فاننا نعلنها صلا من ان تلك الاصوات لن تحبطنا او تهز من ارادتنا القوية فسيقى التاريخ شاهدا عليها علينا رغم علمهم بان التاريخ سيحاسبهم حسابا عسيرا لانهم حاولوا ان يوقفوا حركه الجماهير في تحقيق حلمها في بناء دولة الوحده اليمنيه القوية القادره على تحقيق كامل طموحات الشعب في الرقي والتقدم والسعاده والبناء .

وفي الحقيقه اندهشت كثيرا وانا استمع الى حديث فضيلة الشيخ الزنداني وتهجمه على دستور دولة الوحده وتحريضه باسم الدين على رفض الدستور وبالتالي كان تابعا من اعاده شريط ذكريات الماضي الذي لايقبل التمسك بتاريخه .. فمثلا :

قبل قيام ثوره ٢٦ سبتمبر ١٩٦٢م الجميع يعرف - عدوا وصديقا - بان الامام احمد بن حميد الدين حكم اليمن باسم الشريعه الاسلامية وباسم الله وحمل من نفسه الها على اليمن.. حتى حينها قال له انك تحكم بالشرك وباسم اسرتك لاباسم الله .. ومن قال له .. انك تحكمك سنت لنا سورا من الظلام والفقر والجهل والمرض .. من قال له ذلك من تجرا على الحديث معه .. هل استطاع رجال الدين حينها مقاومته .. وهل ادركوا بانهم لو تكلموا حينها كانوا يدافعوا عن الاسلام الحقيقي

من تجرا من علماء الدين حينها من محاجه الامام في امور الشريعه والحكم والجميع يعرف بان الامام احمد لايحكم باسم الدين الا لمصلحته ومصلحة بقاء اسرته حاكمة على اليمن ..واعتقد اننا ندرك جيدا ان ثوره ٢٦ سبتمبر ٦٢م قوبلت بالرفض من قبل بعض علماء الدين بل وانهم وقفوا ضدها منذ ولادتها نتيجة لغياب مصالحهم الذاتيه وسقوطها من جراء قيام الثورة التي ايدتها غالبية شعبنا اليمني «شمالا وجنوبا» هذا مثال رغم ان هذه الشخصيات وطنية دينيه ومتنوره وقفت مع الشعب اليمني ودورته واكتسبت حب شعبنا اليمني .

ومثال اخر .. لقد احتلت عدن من قبل بريطانيا لمدة ١٢٩ عام حتى ٣٠ نوفمبر ٦٧م اسال هذا الشيخ ومن يتبعه .. اليس الامام احمد .. امام اليمن .. هو الذي تعاون مع الانجليز في عملية التسطير للوطن .. وهو الداعي الى انه نائب الله سبحانه وتعالى في حكم اليمن والمستمد شرعيته من الشريعة الاسلامية ماذا يمكن ان نقول لذلك رغم ان ديننا الاسلام لم يعط هذه الصفه لاي مخلوق حتى للنبي محمد صلى الله عليه وسلم .

وبنضال شعبنا اليمني وفواه الوطنية الخيره تخلص شعبنا اليمني من الامام احمد والاحتلال البريطاني الغاشم . ولم تتمكن القوى المعاديه للثوره اليمنيه ان تدفع امام اراده الجماهير . ومع ذلك تمكنت تلك القوى من عرقلة وحده اليمن بل وساعدت خلق الفتن بين الشطرين عاملة بجهد على عدم تقريب الشطرين وبدلا من ان تقف مثل تلك الاصوات الشغالة تحت ستار الدين مع ارادة الجماهير وقفت في الجانب الاخر مقابل انمان بخسه من اسيادهم الكبار .

تلك هي المقدمة واعتقد ان الاخ مسعد صالح المريسي قد قال مافيه الكفايه في موضوعه المنشور في «صوت العمال» باخر عدد في ١ مارس ١٩٩٠م ومع ذلك فاني ساحاول هنا التعليق او الرد على بعض الوقائع التي تحدث بها الزنداني كاسلوب تحريضي ومعاد ضد وحده الشعب والارض والوطن والتي لاتمت بصلة للشريعة الاسلاميه وسنة الله ورسوله .

١- دولة الوحدة .. لقد شبه الزنداني دولة الوحدة بدولة الشطر الجنوبي التي تعبر عن مصالح العمال والفلاحين وسائر فئات الشعب ومنهم البرجوازية الصغيره ان الزنداني لايريدها كذلك .. ولايريد لدوله الوحدة ان تعبر عن مصالح الفئات الكادحه بل عن مصالح الفئات الاستغلاليه والظلاميه تحت سعار الدين .. وهو بذلك يتناسى وبكل بجاحه بانه يتحدث تحت عباءة الدين والشريعه وهو النظام الذي جاء ليدافع عن مصالح الناس الفقراء .. والزنداني ليس بحاجه منا الى ان نعيد له احداث التاريخ الاسلامي الا اذا كان يجهل ذلك واذا كان الزنداني يعتقد بان الشريعه الاسلاميه لاتعبر عن مصالح تلك الفئات فعن من تدافع تلك الشريعه وماهي صوره الدوله التي يبتغيها الزنداني واضيف سؤالا بسيطا .. في اي عصر نحن نعيش ياشيخ زنداني ثم اليس من مبادئ الاشتراكية العدالة الاجتماعية ، ملكية الدولة، الشعب ، حرية العمل ، وحقوق المواطن .. الخ اليست تلك من مبادئ الشريعه الاسلامية ؟ أم ان انكار ذلك شيء لابد منه .

٢- الدستور ومصادره : هي لب الاشكال الذي تولد عند الزنداني كون دستور دولة الوحده نص على ان مصدر التشريع له هي الشريعه الاسلامية كمصدر رئيسي انه يرفض هذا النص اصلا ، انه يرفض الاعتراف اصلا بالشريعه الاسلامية وما جاء في كتاب الله حول اهمية العلم وضرورة التطور لبني البشر.. والله سبحانه وتعالى لم يوجهنا للبقاء كما خلقنا لانتفه في امور الدنيا والدين اي شيء بل دعانا للعلم والبناء والتعاون فيما بيننا واعتقد ان كتاب الله لايوجهنا بعدم الاستفادة من نتاج العلوم في مختلف المجالات بما فيها القانون والفكر .. لذا لاادرى لماذا بعض علماء الشرع يرفض الاعتراف بالقانون اللاوضعي والافكار المغايره اليس ذلك من نتاج التقدم العلمي للانسان .. اذن مالحكمة من رفض دستور دوله الوحده ؟ ثم اليست الشريعه الاسلاميه هي المصدر الرئيسي لتشريع القوانين؟ فلماذا يرفض الزنداني الاخذ من الامم الاخرى مايصلح لنا ... ويسمح لنفسه ان نعطي تجارب بعض البلدان الاوربيه والامريكية ويطالبنا بالاقتداء بها .. اليس ذلك ظلما يامسلمين .. يحلل لنفسه يحرم لغيره .. ياسبحان الله .

٣- النظام الشيوعي في عدن : لاادرى كيف صنف النظام الوطني في الشطر الجنوبي من اليمن بانه شيوعي .. ووثائقنا واضحه للعيان .. نظام وطني ديمقراطي وبدمي يعبر عن مصالح السواد الاعظم من جماهير شعبنا ولانخفي ان تجربتنا تعرضت للكثير من التشوهات والاختلالات نتيجة للشطحات اليسارية واليمينيه .. ومع هذا لاادري لماذا كل هذه القسوة على اليمن .. ثم متى كان شعبنا مظلوما ومقهورا ومقتولا في عهد الثورة اليمنيه .. الا يمكن ان نذكر الايجابيات يازنداني ونقول رايك فيها .. لماذا لانقول رايك فيما تحقق من مكاسب وانجازات في شطرنا الجنوبي من اليمن .. هل هي ايضا شيوعيه ؟

ويتحدث الشيخ الزنداني عن ابناء اليمن الشيوعيين الدارسين في بلدان المنظومة الاشتراكية .. هل من يدرس هناك يعتبر شيوعيا فماذا اذن يمكن ان نقول عن الدارسين في بلاد اوربا الغربيه وامريكا ؟ ام ان ذكر هؤلاء سيؤثر على العلاقة معها وعلى الميزانية الماليه المقرره لكم والا لماذا تجنبتم ذكرها .. اليست هي ايضا بلاد فيها الاباحية والخمر والزنا والقتل والغصب ام ان لذلك حديث اخر؟

٤- الجمهورية اليمنيه : هذه التسمية اثارت الزنداني .. لانه كان يريدها كالتالي .. جمهوريه عربيه اسلاميه .. لاخلاف على رايه .. ولكن مالفارق اما اننا ابناء اليمن لسنا من العرب ولسنا من المسلمين .. لا احد يستطيع او يتجرأ على القول من ان اليمن ليست عربيه اوسلاميه يازنداني مهد العرب والتاريخ العربي شاهد على ذلك نحن يازنداني مسلمون حتى الجذور ونحن من اوائل المدافعين عن الاسلام «الايمان يمان والحكمة يمانيه» قولا لاغبار عليه .. ولن نهتم بما يقال عنا وماسيقال والتاريخ خير شاهد على ذلك .. والتسميه التي اثارتك اعتقد ان الاثارة هي نتيجة للكلمات التي تتبعها وهي «المساواة وذات السعاده» .. ومع كل هذا لاادرى مالغلط في هذه التسمية التي تؤكد على استقلاله الاراضي اليمنيه وسيادتها ويكون في علمك انه لاتنازل على شبر واحد من الارض اليمنيه في دوله الوحده التي سيبسط سلطتها على كل الارض اليمنيه .

٥- لاجريمة ولا عقوبة الا بالقانون : كل القوانين ستشرع من الدستور وسيتم العمل بذلك حفاظا على الامن والقانون .. واعتقد ان جعل القانون المستمد قوته من الشريعه الاسلاميه والدستور سيدا على كل الناس بغض النظر عن مراتبهم الاجتماعية او الدينية او السياسية شيء عظيم وكبير .. فالحكم بالقانون يثبت سلطه الدوله .. ثم ان القانون مستمد على ابناء اليمن علمه ومنطقيه وبحتيه بدلا من الحكم وفقا لرغبة القاضي «الحاكم» ولا باس ان اضع سؤالا للشيخ الزنداني .. الايمكن ان يتهم مواطن من قبل مواطن بسرقة شيء او ارتكاب جريمة مع تحضير الشهود «خاصه اذا اراد له شيء او مكروه» فقال الشهود شهادتهم وحكم القاضي حكمه .. والمتهم بريء لم يرتكب شيء ابدا .. ماذا يمكن ان نقول عن ذلك .. ثم الا يمكن اعادة تربية الانسان المخطيء وبالقانون .. اليس الانسان غالي الثمن .. ولكل انسان هناته وغلطاته .. لا أحد معصوم عن الخطأ يازنداني .. ولعلمك يازنداني ان اقرار القوانين من قبل مجلس النواب المنتخب من قبل الجماهير يعبر عن اراده ورغبه الجماهير في ذلك القوانين فلماذا التحدي على جماهير شعبنا اليمني والعمل على اضعاف ثقته بنفسه وبقادته .. ثم لابد ان اوضح للشيخ الزنداني ان اعضاء الحزب الاشتراكي اليمني هم من ابناء العمال والفلاحين والموظفين والمثقفين اليمنيين وهم يرفعون شعار الوحده اليمنيه من اول اهدافهم الاستراتيجية وهم الذين يرفعون الان شعار الوحده ويناضلون من اجل تحقيقها مقدمين المثل في التضحيه والعطاء والبذل من اجل وحده اليمن .. فلماذا يغضبون من الشريعه الاسلامية وهم لم يحرموها مطلقا فطلب المساجد مفتوحه والشعائر الدينيه مرفوعه بل منهم من يؤدونها ولو طلبت الادلة لذلك .. فعندنا الدليل القاطع بذلك .. اذن فالحزب مع الدستور ان ارادة جماهير الشعب وضد الدستور اذا ابت الجماهير الكادحه الدستور .

٦- شعار الحزب : شيء لايمكن القبول بان شعار الحزب القائل «للنضال من اجل الدفاع عن الثورة اليمنيه وتنفيذ الخطه الخمسية وتحقيق الوحدة اليمنيه» شعار شيوعي وملحد .. لو كان الحزب متهم بالالحاد ونتيجة لهذا الشعار فاني لاستغرب من هذه التهمه فما نتوقع ان يكون الدفاع عن الثورة اليمنيه او اي ثوره لاي شعب يعتبر جريمه والحاد وكفر وما علمتنا الشريعة الاسلامية ذلك ..

وارسال مجددا الشيخ الزنداني متى بالضبط «العام ، الشهر» صدر قرار من الحزب بالغاء «بسم الله الرحمن الرحيم» كقرار سياسي وحزبي نورنا ياشيخ الله ينور لك طريقك .. اننا يوميا ننطق باسم الله .. نبدأ يومنا بالبسمله وينتهي بالبسمله والشكر لله .. اننا مؤمنون بالله ياشيخ زنداني وقياس ايماننا هو بافعالنا واعمالنا لابصلاتنا فقط ..ياسبحان الله ماكنا نتوقع مثل ذلك التكفير ومن شيخ جليل مثل الزنداني.. والذي من المفروض ان يحفزنا الى الدفاع عن الثورة اليمنيه ومنجزاتها لا الى تكفيرها والنضال ضدها ..

٧- التعددية الحزبية : بالفم الملآن يدعو الشيخ الزنداني الى رفض التعددية كونها ستسمح لاحزاب شيوعية للعمل في دولة الوحده المهم اي حزب ينادي بالاشتراكيه حزب شيوعي حتى وان لم يكن شيوعيا ومؤمن بالماركسية اللينينيه .. شيء غريب ان يحصل مثل ذلك في عصر الديمقراطية عصر اراده الجماهير .. والتعددية هي التعبير الصادق عن الديمقراطية والدين الاسلامي لم يكفر ابدا الديمقراطية والامانادى بالشورى ان الزنداني متهم دولة الوحدة ووفقا لدستور دولة الوحدة بالالحاد والكفر لانها ستعمل بمبدا التعددية الحزبية لاادري ماذا اقول له .. ولكني اسال هل يمكن له ان يكفر العرب الذين ينتهجون التعددية سبيلا لهم .. مثل مصر ، تونس ، الجزائر ، المغرب والان الاردن والعراق والكويت .. هل حكامها وشعوبها ملحدون وكفار .. سبحان الله مغير الاحوال ..هل يمكن ان يفتي الزنداني في تلك الامور خاص وانه يتمثل في بعض التجارب .. نورنا ياشيخ الله ينورك من منا غلطان ؟ واين موقع اليمن في ظل المتغيرات العربية والدولية ؟

٨- السلاح والوحدة : العالم كله يعيش في حالة هلع وخوف من تزايد انتاج الاسلحة بمختلف انواعه .. لذا يرفع شعار نزع التسلح لكي يتمكن من العيش بهدوء وسلام وامن واستقرار .. ونحن في اليمن جزء من هذا العالم الا اذا كنا نشكل حالة شاذة فذلك شيء اخر .. ان الوحدة اذا لم تكن تهدف الى تحقيق السلام والامن والاستقرار فتلك ليست الوحدة التي نريدها .. اننا لانشترط التخلي للوحدة مقابل نزع السلاح بل لابد ان نقرره فحياة البشر غاليه عندنا ياشيخ ولانريد الاقتتال والفتن ولانريد السلاح ان يكون مصدر للدمار والقتل في اليمن .. ولا نشبهنا بامريكا حيث الفوضى والقتل والسرق .. بل شبهنا بدولة عربية ويفضل ان تكون مجاوره لنا وقريبة لنا .. واحكم عل يحمل شعبها السلاح ضد بعضهم بعض ان السلاح الذي نريده هو السلاح المستخدم في الدفاع عن سيادتنا واستقلالنا واراضينا .. لذا فلاداعي لدغدغه مشاعر الناس البسطاء لانهم لم يصبحوا بعيدا عن حركة التاريخ والعصر .

هذه هي بعض الرده والبسيطه والتي لاتعبر الا عن حقنا في الدفاع عن الوحدة اليمنيه كهدف

(البقية ص ٦)

ماذا نريد من دولة الوحدة؟

عبدالله مسعد عبدالله

هناك من كتب ومن خطب ومن همس وبروح صادقة عن حلمنا الوحدوي الكبير .. صمام أمان التطور والتقدم والقوة والعزة والكرامة لبلادنا الحبيبة «اليمن» وتباينت الاراء والافكار وقلنا خيرا ببوادر الوحدة .. ورحبنا ترحيبا حارا بكل ذلك .. وعندما تباينت الاراء والافكار وحان زمن الفعل الصادق لتحقيق اهداف الثورة اليمنيه الأبيه ظهرت المطالب الكثيره وهي اغلبها سياسية مثل التعددية الحزبية الديمقراطية الحقوق السياسية وغيرها وغيرها ومتى يجب ان تتحقق تلك المطالب قبل او بعد الوحدة .. ولابأس ان يكون للكل - جميع القوى والمنظمات السياسية الوطنية - دورا في عملية بناء الوحدة .

وتوقعنا ان تكون هناك مطالب تنعكس في الدرجة الاساسية مصالح جماهيرنا الكادحة وليس الاغنياء من افراد شعبنا وهم قلة قليلة يجب أن لاتؤثر مصالحهم على مصالح جماهيرنا الكادحه صاحبة المصلحة الحقيقيه في الثورة .

وتوقعنا ان تاتي المطالب لتعبر عن طموحنا وطعنا ولكن ان نظل ننتظر وننتظر حتى تحين ساعة اعلان الوحدة ونكوج نطبل ونصيح ونبكي في ساعة لاتنفع الا الندم فذلك مالايمكن قبوله مطلقا لا اليوم ولا غدا ..

واعتقد ان الثورة اليمنيه جاءت لتعبر عن ارادة الجماهير اليمنيه البطله .. تلك الجماهير التي دافعت عن هذه الثورة بارواحهم ودمائهم وقدمت حياتها قربانا لها لانها ترى بان الثوره اليمنيه هي التي ستحقق لهم مطلبهم وطموحاتهم وهي مطالب وطموحات مشروعه . تتطلب من قيادة الثورة اليمنيه ان تضعها ضمن الاهداف الاولية في نشاطهم اليومي وخططهم الاساسية الانية والمستقبلية بحيث تتجسد تلك المطالب في دستور دولة الوحدة حتى لاياتي من يزايد على تلك المطالب ويعتبرها ثانوية وغير اساسية لذا يقع على مجلسي الشعب والشورى في الشطرين اثناء مناقشة الدستور مهمة ان يتم تضمين تلك المطالب في الدستور والمتمثله في الاتي :

١- تقديم الدوله الدعم لموازنة صندوق الاسعار للمواد الغذائيه الاساسية والمرتبطه بحياة المواطنين مثل :- القمح ، السكر، الشاي ، اللبن ، الزيوت ، الارز، وغيرها من المواد الغذائيه الاساسية .

٢- التطبيب المجاني لجماهير الشعب اليمني .

٣- التعليم المجاني لافراد الشعب - مجانية التعليم .. هذه هي مطالب الجماهير بكامل ثباته وهي مطالب كما قلنا سابقا مشروعه اذن لابد من تشريعها وبالدستور وهي أهداف ناضلت من اجلها جماهير شعبنا ضد الامامه والمستعمر في اليمن حتى حررت اليمن من الظلم والفقر والجهل إذن اليس لها الحق ان تنعم بثمار نضالها في السعادة والنور والصحة و... الخ اما ازياتي من يسرقها والجميع صامتين ومشغولون بالمطالب السياسية .. غالبية أفراد شعبنا في ظروف مادية صعبه وقاسية .. ودعم الدولة للاسعار يساعدها في تحسين ظروفها المعيشية ومهما حصل من ارتفاع للاجور وبنسب بسيطه وعالية فلن ذلك ايضا لايعني ضرورة ارتفاع الاسعار للمواد الغذائيه ولا هو هدف من اهداف الثورة اليمنيه .. وجمعينا يدرك وضعنا كافراد وموظفين ومواطنين .. فما بالكم لو جعلنا الاسعار مفتوحه لكل من هب ودب من الشركات والمؤسسات التجاريه الخاصه التي ستنهب قوته وثروته دون وازع ضمير ولا اعتقد ان شهدائنا الابرار وابناء شعبنا كانوا يتوقعون حصول مثل ذلك من الثورة التي ضحى ابناؤها من اجل انتصارها وتقدمها .

وانا لست مع الاراء التي تقول ان السلعه الضرورية في ظل دولة لن تكون مدعومة . لان كل سلعة ستدعم سلعه اخرى بفارق الاسعار لانريد سماع ذلك .. نريد سمع ان السلعة الاساسية ستدعم في ظل دولة الوحدة ولن يحصل فيها اي تغيير .. كما هو حاصل في الشطر الجنوبي من الوطن .. لذا نؤكد على هذا المطلب الجماهيري بضرورة الدعم للسلعة الغذائية ودستوريا . والا نقول لقيادتنا السياسية ... حاولوا القيام بعملية الاستفتاء الشعبي على هذا المطلب .. ويقدم الدعم لذوي الدخول الحكومية والمواطنين الذين لايملكون اكثر مما يحفظ لهم مستواهم المعيشي العادي والبسيط ويمكن ان يتم وضع بطاقات خاصه بتلك الفئات الاجتماعية التي تستحق الدعم سواء للمواد الغذائية الاساسية او للتطبيب او للتعليم او .. او.. الخ .

وهذه المطالب ستحمينا من شراهة كل من يحاول المتاجرة بقوت الشعب خاصه وان الوحدة هي الهدف الاستراتيجي الذي ناضل شعبنا من اجل تحقيقها لكي تحقق له طموحاته واحلامه المشروعه .. هذه هي مطالب الجماهير الواسعة التي تطلبها من دولة الوحدة .. ولااعتقد انها غير اساسيها او مهمة او .. او.. انها هدف اساسي للثورة اليمنيه والوحدة اليمنيه ولابد ان تكون مثل تلك المطالب من اولى المهام التي يجب ان تهتم بها قيادة الشطرين قبل تحقيق الوحدة اليمنيه حتى يتم بناء الوحدة ودولتها وفق وارادة وطموح الجماهير اليمنيه .. هذا مانريده من دولة الوحدة بالدرجة الاساسية .. فهل نواب الشعب فاعلون على تحقيق مطالب ناخبيهم .. هل هم فاعلون .. اننا منتظرون يانواب الشعب ويا قيادة الشطرين !!!

المدينة

شعر: عبدالله باكداده

يامدينه
عانبي صمتي وقومي
مثل بركان فتي
عاف نومي والسكوت
واذا الانسان لايحيا بعز
فلماذا لايموت ؟
هكذا يبدو على الافق السؤال !!
راودته صحف الامس الحزينه
واستكانت في المحال .
- اورد المنياع انباء المواطن
انه اصل الحياة
هو في خير وفي عز وفي احسن حال -

حركت فيه حنينه
ثم نادته الجبال
كي يرى فيها الصخور
روض زهر لايبور .
صار شعبي شاعرا !!
قوته احلى الكلام
وعلى الصخر ينام
حالما عبر الاثير
انه اصل الحياة ...
هكذا ... مرت سنينه
يامدينه ...
عانبي صمتي وقومي
مثل شمس عانقت كل الديار
فتشت خلف الجبال
عن عيون هي من اصل القبيله
ثوبها سود الليال
نسجت منه انتماءات قتيله
طوقت قلبي الصغير
بامتهان او سوار
كلما فكري استضاء
عاشقا شمس النهار
اجهضت فيه دليله
فتواري خير نبت للفضيله
فاحذري .. خلف الصخور
ان فيها الف ذيل للقبيله
مارسوا قتل الكفيه
ثم سادوا فوق اهامات البشر
صادروا حلم الجياع
برصاص الاقتناع
واستداروا بابتسامات رقيقه
همسهم همس الطفوله
ان في الصمت هدوء
وهو امن للمواطن .
- جاء في الاخبار انا
قد كسونا الارض حبا واخضرار

وارتقينا بجسور للتواصل
وفتحنا لها ابواب الحوار
لنا تاريخ عريق
وبناسهم القرار -
فبدا شكل المدينه
كعروس زوجوها للسيوف
صار فخرا ان ينال الذئب منها
وهي في الليل سجينه ..
- ثم يغني حازما
عن خروقات النظام
انه جرم ومن ضلع الحرام
شرف الانسان ان يحيا كريم
عهدة فينا قديم
ان نصون العرض دوما
فعلنا فعل الكرام -
صار شعبي شاعرا !!
قوته احلى الكلام
وعلى الصخر ينام
حالما عبر الاثير
انه اصل الحياة
هكذا .. مرت سنينه
يامدينه ...
اجمل الاشعار عندي
ان تكوني في قصيده
كل شعبي يصطفيها
يقرأ الاحساس فيها
هي رمز لانتماء البسطاء
هي حلم الاقوياء
نهجها صدق النوايا
صدرها المملوء دفء
واسعا مثل السماء
- كي ارى الانباء تحيا في وفاق بالمواطن

صحف اليوم الجرئيه
تجعل الانسان امن -
لاح في الافق نداء
بامتداد الارض يبدو عامرا بالاخضرار
انه صوت النهار
فيجيب الخير من بطن الثرى
حاملا للناس بشرى
كان بالامس الرجاء .
فاحذري .. صمت القبيله
حين يغدو ضوء شعبي
مثل شمس عانقت كل الديار
وتنامى خير نبت للفضيله
فيك قلبا .. وانتماءا .. وارتقاء
نحو ات روحنا فيه رهينه
انت .. ياأحلى مدينه .

تصرفات شاذة

نعمان قائد سيف

قبل ايام ابلغني اخي من صنعاء ان ابنه (....) قد عاد والتمس نفسيا وان حالته سيئة ، وهي الحالة التي تمكنت منه قبل سنوات ... صدمتني لاتوصف واندهاشي ايضا خاصه وان ابن اخي كان قد تغلب على (مرضه) بصورة تبعث على الحسد لو كان أمثاله يدركون ولااقول يعقلون بعد سنوات من المرمطه بطول البلاد وعرضها لابي والامي والاسرة من طبيب لاخر ومن سيد الى مشعوذ الى كاذب الى ان فاجأ الجميع بانه على خير مايرام وانه قرر الالتحاق بالخدمة الوطنيه العسكريه واستبشرنا خيرا دون استثناء ومر اكثر من عام بسلام الى ان جاء الذباب المشؤوم وقد تعجبوا لبختي هذه وتسألون ... ماذخلنا بابن اخيك واهلك وماجنوه ؟ .. أعذركم واعتذر لكم ولكني وقد قرأت موجز مانفوه به عبد المجيد الزنداني في خطبته السياسيه العصماء من على منبر احد مساجد عاصمة دولة الوحده وردود الافعال الوطنيه المجمعه على مناهضته تذكرت ابن اخي واخرين اعرفهم كونه - كونهم ضحايا لتضليل الزنداني وامثاله الذين افتروا ويفترون على المجتمع ويجدون مع الاسف فرائسهم بسهوله ويخلقون منها - الضحايا - امعات تسمع وتنفذ فقط ولاعجب .. فالاسلام امضى سلاح ايديولوجي تستخدمه قوى ظلاميه بانتهازيه نادره المثال وصولا لاهدافها وباية اهداف .. ؟!

اكرر اعتذاري لاقحامكم في موضوع أراه موضوعكم موضوعنا ودعوني اسردلكم بايجاز ماحصل لابن اخي فقط على ضوء مارواه لي شخصيا حين زارني هنا في عدن عام ١٩٨٦م وبمعنى اصح حين اوصلوه الى العلاج ...

الحكاية تبدأ بانه كان لاينقطع عن أداء الفروض الخمسه في مسجد القريه منذ الصغر وفجأة وجد نفسه محاطا بعناية خاصه من قبل أحد اصدقائي وزملاء دراستي وقد اطلق لحيته وشدد رأسه الذي بدا الصلع يزحف عليه وأقنعه بسهولة بانه واحد من الذين خلقوا ليؤدوا رسالة مهمة في الحياة دون سائر الخلق وان مكافاته عظيمة يتمناها ويسعى اليها كل مسلم الا وهي الجنة بما فيها . وافاض في شرحها فكيف به وهو بسلم صغير وكانت المهمه ... ان (يقوم بهداية الناس صغارا وكبارا والا يخاف في سبيل الله لومة لائم) ... وانطلق الفريسة - ابن اخي حاملا راية الدعوة في (مجتمع كافر) وبدأ بأهل البيت فهم الاولى ... فاصطدم بجده الذي هو أبي وانطلق في القرية والقرى المجاورة مبشرا هاديا وقد تمكن منه وهم المضللين وخصوصا صديقي الملتحي ، ولم يكتف بذلك فانطلق الى المدينة ناقلا دعوه من دفعوه ووعدوه وودعوه الى عالم اخر لانعيشه حيث دفع ثمن بضاعتهم بتعرضه للاذى والضرب من اقرب المقربين ناهيكم عن الغرباء واودع السجن كذا مرة وتلقى من (الدغل) يغذونه مايكفي لتكفير مسلم اوالعكس وتنقل على اقسام مستشفى الامراض النفسية بل وسفر للعلاج في الخارج .

بالمناسبة سألته لماذا لم يفعل صديقي - أقصد مؤدلجه - مثل ماكلفك به ؟ اجابة لقد طلبت منه ان نقوم بالمهمة سوية .. فكانت إجابته لا .. هذه مهمتكم .. !.. تصوروا إلى هذه الدرجه يتمكنون من ضحاياهم باسم الدين .. فمن يحمي الاسلام والمجتمع من الزنداني وأمثاله .... أراهن بان الديمقراطية كفيلة بذلك ..... فلا تدعوا أحدا يفوتها عليكم تحت أية يافطة كانت فالديمقراطيه هي الحل وكلنا مسلمون فمن كفر مسلما فهو كافر .

مطبات صحفية

حسن قاسم

● ابو الحنه والوثائق الرسمية

قبل اسبوعين اشتريت من موقع سكني - حنه - من بائع متجول للحنه والغسل .. وقد اعطاني الحنه على ورقه تخص المؤسسه العامة لتجارة مواد البناء موجهة الى مصرف اليمن .. ومن المصادفات العجيبة انه يوم الاحد الماضي وجدت في احدى دكاكين تبريز اوراق رسمية اخرى تستعمل لمسح الايادي بعد الاكل وبكميات تخص الاداره العامة للجمارك كمعاملات تصدير واعاده تصدير لجهات تخص وزاره التجاره والتموين وهيئة الاتصالات والغرفه التجاريه وهي اوراق حديثه لعام ١٩٨٩م .

ومن خلال حوار في الدكان عرفت بان هذه الاوراق الرسميه تباع من قبل بعض عمال النظافه كمصدر دخل اضافي لهم .

واذا كان مصدر تسرب هذه الاوراق الرسمية التي تخص ايضا مواطنين هم عمال النظافة .. اذا هذا لايعفي اهمال ادارة الجمارك في عدن حفظ هذه الوثائق التي لم يمر على بعضها شهور قليله .

واذا كان ارشيف الجمارك لايتسع لها لماذا لاتحرق المراسلات القديمه وتحفظ هذه المراسلات والمعاملات الجديده لفترة لاتزيد عن عامين حتى يتم الرجوع اليها حين الخطا .

ولست هنا بحاجه لان اعطي درسا او موعظه في التوعيه لحفظ المراسلات وسريتها لان هذا واجب يقع جميع المرافق دون استثناء .. ولاداعي لرميها في القمامه التي يتخذ منها البعض مصدر دخل ايضا !!

صوت العمال

● كنت في لهفة وغيري لاقتناء صحيفة (صوت العمال) يوم الخميس الماضي الاول من مارس في عدن ... وفعلا جاءت الصحيفة وباعداد ضئيله .. وكانت المفاجأة بان الصحيفه التي توزعت كانت للخميس قبل الماضي تاريخ ٢٢ فبراير ١٩٩٠م .. أصحاب المكتبات يشكون تأخر وصول الصحيفه في اوقاتها المحدده حيث توصل بعد اربعه ايام اواسبوع بطريقه شخصيه .

لذا مطلوب من هيئة التحرير الصحيفه ايجاد موزعين لها في تعز نظرا لوجود قراء كثيرين هناك ولقرب المسافه بين عدن وتعز .

شعار واحد يكفي

● نصيحه اقدمها لوجه الله للمنظمات الجماهيرية والحزبية ومالف لفهم عند اجراء اي دوره انتخابيه ان يرفعوا شعارا واحدا فقط .. وان يناضلوا طول العام من اجل تحقيقه دون الاكثار من الشعارات الرنانه التي عفى عنها الزمن .

صحيفة «صوت العمال» ..

صحيفة الصدق والأمانة

الاخ رئيس تحرير صحيفة صوت العمال .. المحترم

بعد التحية

اتقدم اليك بكل ادب واحترام برسالتي هذه للرد على فقرة (في سرك) الذي نشر في العدد (٩٤٥) بتاريخ ٢٢ فبراير ١٩٩٠م) .

١- اخي المسؤول احب ان اعرفك بان صحيفة صوت العمال هي صحيفة الصدق والامانة والاخلاص والصحفيين العاملين فيها هم ناس شرفاء يكسبون عيشهم بالحلال من خلال الاقلام المخلصه التي تكتب الصدق وتنشر الحقيقة بدون مكياج فهي تعبر عن الطبقة العاملة والكادحة في اليمن السعيد وهي تنقل المواضيع الحساسة مع التغيرات الجارية في بلادنا وهي ايضا مثل اي صحيفة تصدر داخليا او خارجيا فصحيفة صوت العمال لاتعرف الكذب ولاالمجاملات ولا لها مصلحة في اي مرفق من مرافق الدوله بالنسبة للثورات المضادة فيمكن انت تعرف الثورات المضادة جيدا او على صلة بهم لكونك تقوم بخدمتهم دون ان تشعر بذلك لكون العمل المعادي للصحيفة (صوت العمال) يخدم مصلحة من ياعزيزي المسؤول .

٢- أخي المسؤول لاتخاف من الاصلاح السياسي والاقتصادي الشامل الجاري في بلادنا ولاتخاف من الوحدة اليمنيه فهي لن تؤدي احدافهي لم الشمل اليمني ومطالب شعب واحد دون تشطير .

٣- اخي المسؤول انت من فئة الطبقة البرجوازية الصغيرة التي ترعرعت من عرق الكادحين مثلك مثل اي مسؤول مرفق مع احترامي للبعض فانتم لاتعانون من اي شيء لكون كل الطلبات متوفرة عندكم بالزيادة بالاضافة الى الرحلات الترفيهيه خارج البلاد فماذا ينقصك ياعزيزي المسؤول فاتركوا الطبقة العامله تحسن معيشتها لكونها بحاجة للاصلاح وللوحدة والديمقراطية ، فتذكر كلمة شهيدنا البطل علي احمد ناصر عنتر عندما وضح بان الحزب عنده القدرة على قلع الجرثومة والان عندنا الامراض الستة (٦) القاتلة ، فارجوا منك بأن تدع الاخرين يعملوا لمصلحة الوطن فيمكن انت تعمل في احد المرافق التي تحمل شعار الشغل مافيه والعمل واقف .

٤- تمنياتي لك بالشفاء العاجل ويحفظك الله ياصحيفة صوت العمال من ايادي المخربين

جلال - محمد - سروردان
المنصوره م-عدن

ياعزيزي ... ٩ آهات ٩ س ؟

جميل احمد سعيد المريسي

تعرفنا سر اختفاء الالبان المجففه فهي مخزون لحظات بعد توزيعها على الجمعات والمؤسسات التموينيه العامه ، وادركنا ان اغراق تلك الجمعات والمؤسسات بكميات كبيره من الالبان ، ولو بشكل يومي غير مجدي البته ، لسبب ان تجار مانسمي بالسوق السوداء - وهي عليه - يسحبون تلك الالبان بكميات كبيرة اثر توزيعها رغم تقنين البيع للشخص الواحد .. حيث ان اسرهم بكامل افرادها يذهبون الى المؤسسات والجمعات التموينيه العامة ويخرجون باكبر عدد من علب اللبن . وهكذا كلما تم التوزيع .. ثم يحتكرونها ويبيعونها لمن يدفع ثمنا اعلى «بالزاد» حتى يبلغ ثمن علبه اللبن ثلاثه دنانير ، بل واكثر من ذلك في بعض الاحايين . حيث ان ثمه من يدفع لهم ويشتري منهم الكمية التي تنهم ويرحلها الى مناطق اخرى لبيعها هناك بربح يصل ايضا الى ١٠٠٪ .

ولم يقتصر الامر على سلعه الالبان المجففه ، بل تعدى حدود تلك الى سلع اخرى كالحنطه «القمح» والشاي ومسحوق الغسيل «الصابون الدقه» والارز . فما فائده زياده الرواتب للمسات ايام هذا الوضع المؤلم ؟ .

على انه لانقع امام هذا الاسلوب الجشع في الانسياب الدراكوليه في امتصاص هذه السلع الضروريه ، ونحن على مقربه من الشهر الكريم - رمضان - وعلى اعتاب الجو الخانق الذي يمتد طويلا ، الامر الذي ينبغي توفر هذه السلع باستمرار في كل منزل وبثمنها المدعوم ، دونما استنزاف جيوب وارباك في الميزانية الاسرية نتيجة للمشكلات والازمات التموينيه ، لذا يجب اصدار بطاقات تموينيه لكل اسره بصرف لها من هذه السلع مانكفي افرادها بزياده كمان على مدى شهر ، على ان يتم توزيع تلك السلع على الجمعات والمؤسسات العامه التموينيه والبقالات الخاصه في كل حي سكني ، بحيث يسجل البائع كل مايصرف لكل اسره على صفحات البطاقة التموينيه التي يجب ان تكون لكل سلعة صفحة خاصه بها ، ولايسمح ببيع اية كمية اخرى مهما كان الامر على درجة من الضرورة ، حتى يكون للدعم اثر وتاثير في حياة الكادحين الذي باسمهم ومن اجلهم كان الدعم .

ولضيق الوقت على قدوم شهر رمضان المبارك ، فانه ينبغي - على سبيل الاسعاف الاولي - ابعاز لجان الدفاع الشعبي في الاحياء السكنيه بان يقوموا باعداد وتوزيع استمارات - ولو بخط اليد - على كل اسره بعدد افرادها من واقع ملفات اسر الحي النابضين لها ، الى ان يتم اصدار البطاقات التموينيه من الوزاره حتى لايدخل الشخص مجمعا .. ويخرج ملكا ويخفي حنين .

واحد دخل مجمع.. خرج مفكك..

محمد احمد الشميري

اجلهم ؟

س٣ : هل ستكلف نفسك عزيزي مجرد التفكير من باب الشعور بذلك ؟

س٤ : ما العمل إزاء تلك السلبيات ؟

س٥ : كيف تعد نفسك للخوض في معترك النضال نحو خلق قناع الحقد والكراهيه ؟

س٦ : كيف السبيل الى خلق وتوجيه فترة البريه نحو الحب والاخاء والمساواة ؟

س٧ : هل باستطاعتك السير على طريق الشعور بمآسي الغير وعذابات الاخرين ؟

س٨ : هل لديك القدرة بل والرغبة في تقليل الام من يحيطك ؟

س ٩: فهلا استطعت ياعزيزي؟

القارس .

٥- يوجد من لم يجد بعدمسكنا ياويه .

٦- هناك أطفال صغار يحترفون الشحاذة بدلا عن صنعة نافعة او علم يجديهم نفعا .

٧- هناك مأو تحطمت واكرهت ساكنيها للعيش في اكواخ تطايرت اجزائها كلما لفحتها الرياح .

٨- هناك طابور طويل يقف فيه من أراد الحصول بالكاد على اغراض العيش اليومية

٩- هناك اراهيط الشباب يتبختر ون على الطرقات والحارات ويرتادون اماكن اللهو .

إليك عزيزي ٩ اسئلة :

س١ : اين مسؤوليتك تجاه ذلك وهؤلاء ؟

س٢ : مابرأيك العمل من

المتفسح صدرك عزيزي لكلماتي ولتحاول مناقشتها مع نفسك ومع من ترغب مناقشته بهدوء وواقعية ذلك لكي تصل الى تصور يرضيك واود عزيزي ان تراجع ماتقرأه من كلمات ولتحكم بنفسك على ماهضمته عند ادراك مايلي :

- تجري على ارض كوكبنا وممارسات ظلم وترجسيه و...و..

٢- يوجد الالف من البشر يحملون على كواهلهم العذاب وفي صدورهم الاما جمه .

٣- يوجد من لايجد مصروف مايقيم به اوده او مايسد به رمقه ليقيه من جوع محق .

٤- يوجد من يبيت على ارصفة الشوارع ويفترش اوراق الصحف ويرتدي أسمالا لاتقيه لفح الحر الهديد ولاترد عنه لسعة البرد

التموينيه والبقالات الخاصه في كل حي سكني ، بحيث يسجل البائع كل مايصرف لكل اسره على صفحات البطاقة التموينيه التي يجب ان تكون لكل سلعة صفحة خاصه بها ، ولايسمح ببيع اية كمية اخرى مهما كان الامر على درجة من الضرورة ، حتى يكون للدعم اثر وتاثير في حياة الكادحين الذي باسمهم ومن اجلهم كان الدعم .

ولضيق الوقت على قدوم شهر رمضان المبارك ، فانه ينبغي - على سبيل الاسعاف الاولي - ابعاز لجان الدفاع الشعبي في الاحياء السكنيه بان يقوموا باعداد وتوزيع استمارات - ولو بخط اليد - على كل اسره بعدد افرادها من واقع ملفات اسر الحي النابضين لها ، الى ان يتم اصدار البطاقات التموينيه من الوزاره حتى لايدخل الشخص مجمعا .. ويخرج ملكا ويخفي حنين .

لنسر جميعاً وسريعاً في طريق الوحدة

عبدالكريم سلام المذحجي
صنعاء

اود في مستهل مقالي هذا ان اقدم بالتحيه والتهنئه للاخوه المسؤولين عن صحيفة (صوت العمال) للمستوى الذي ارتقت اليه الصحيفة وللدور الذي تعلبه في حياة الشعب اليمني في هذه المرحلة الانتقاليه الحاسمه والحساسة في تاريخ شعبنا وبلادنا . وهذا هو السبب الرئيسي الذي جعلني افضل ان الخص هذه الصحيفه بهذا المقال المتواضع العلمي وادراكي انها واسعة الانتشار في كلا شطري بلادنا .

وهناك سبب اخر لذلك ، وهو ان المقال يعالج عددا من المسائل التي اثيرت على صفحاتها نفسها، وشاركتها في ذلك صحف اخرى في الجنوب والشمال . وان كان ذلك بدرجات متفاوته .

ولعلي ساكون سعيد الحظ اذا وجدت هيئة تحرير (صوت العمال) العزيزة ، ان في مقالي هذا بعض المسائل ذات الجدوى، ونشرته . اما ان اتضح ان الامر على النقيض من ذلك فلا اقدر ان اقول الا (ولايكلف الله نفسا الا وسعها)

واحب ان اكون صريحا ومنذ البدايه واقول انني قد بدا لي من بعض ماتابعته في صحفات (صوت العمال) وغيرها ، ان بعض اليمنيين منهمكون في مؤامرة على الوحدة اليمنيه (واتمنى من الله ان اكون مخطئا في تقديري هذا) .

كيف بالله عليكم يمكن ان نفهم مايعمله اولئك الذين يطالبون بان يطرح مشروع دستور دولة الوحدة للنقاش ويخضع للتعديل وللملاحظات قبل ان يتم اقراره من قبل مجلس الشورى ومجلس الشعب ؟

ومن بين اولئك الذين اراقوا الحبر في هذا الاتجاه احب ان انوه باحد الاساتذه الاجلاء الذين طالما «اغنوا» و «بلوروا» القضايا في الصحافة اليمنية ، وهو الدكتور - محمد علي الشهاري .

ولايفوتني بهذه المناسبة ان اهنئ الدكتور الشهاري ، حيث ان صحيفة الصحوه الصادره في صنعاء ، قد اعادت نشر احد افضل مقالاته وهو المقال الذي اقترح فيه ضروره تعديل المادة التي تنص على ان الشريعه الاسلاميه هي المصدر الاساسي للتشريع . وللامانه فان الصحوه صحيفة جاده ومسؤوله . وعندما استغرب احدهم اقدام الصحوه على الاستفاده من مقال الدكتور الشهاري . رد عليه اخر بان هناك مثلا يقول (كل الطرق تؤدي الى روما) . ومع ذلك من الصعب ان نقبل ان تروج الصحوه لافكار الدكتور الشهاري .

الايفهم الذين يتقدمون بمطالبهم بشان تعديل مواد مشروع دستور دولة الوحدة ، ان عملهم بذلك يعني ضمنا التشكيك في كفاءه ، بل وفي شرعيه مجلس الشورى ومجلس الشعب الحاليين؟

الايعني ذلك انهم يشككون ايضا بنفس الاتجاه بالنسبه لمجلس النواب الموحد ؟ الايعني ذلك محاولة منهم لسلب مجلس النواب صلاحياته حتى قبل ان يتم انتخابه ، حيث ان الدستور ينص على ان مجلس النواب هو الجهه الوحيده التي يحق لها تعديل الدستور ؟

وربما يرد البعض علينا بالقول بان هذا راي المذكور ومن حقه ان يقوله بكل صراحة . وفي اعتقادي ان مثل هذا الرد ينطوي على مغالطه .

لو ان الاخ - الدكتور الشهاري طالب ابناء شعبنا المتلهف على رؤية يوم الوحدة بان ينتخبوا الى عضوية مجلس النواب اولئك الذين يرون مثل رأيه ؟ لكان ذلك من حقه .

لو انه قال انه يتقدم بمثل هذا الاقتراح الى مجلس النواب بعد انتخابه لكان مقبولا منه مثل ذلك .

لو انه رشح نفسه لعضوية مجلس النواب معلنا انه مرشح وان برنامجه الذي سيناضل من اجله ياتي في مقدمته مهمة تعديل هذه المادة بالشكل الذي يراه افضل ، فلربما كان يحق له ذلك .

ولكن ان نطلب تعديل هذه الماده فان هذا يعني بالضبط انه لايريد ان تتم عملية اعاده توحيد بلادنا وشعبنا في الفتره المحدده على الاقل . اذ انه من البديهي ان اي تعديل على هذا النص معناه ان تعود اللجنه الدستوريه للاتفاق على النص الجديد ؟ الذي سيتم بعد ذلك اعاده عرضه على المجلسين التشريعيين للاقرار ، وعلى الشعب للاستفتاء .

وما تجربتنا بعد ذلك ، ان الاخ - الدكتور الشهاري والاخرين ممن كما هو شانه يجوبون حبا في الوحده اليمنيه، لن يتفقوا اذهانهم عن مقترحات تتمتع بنفس القدر من الالمعيه على النص الجديد ، مما يقتضي مره اخرى ان تشرع اللجنة الدستورية مره اخرى لاعادة صياغة النص من جديد بصيغة موحده ، وهكذا دواليك .

والصعبة ان الداعين لمثل هذا يضمون بين اعدادهم بعض من يحملون اعلى الشهادات العلميه اي انهم من اكثرنا معرفة ونضجا وفهما .

فاذا استنتج اي مواطن يمني ان مثل هذا المسلك انما يشكل مؤامره على الوحده ، فهل يلام ؟ صحيح ان لدينا جميعا بما فينا الدكتور - الشهاري من النوايا الحسنة مايعمر نفوسنا الا انه من الصحيح ايضا ان الطريق الى جهنم مفروش بمثل هذا النوع من النوايا الحسنه .

ولعل مايطمئننا من هذه الناحيه هو ماافصح عنه اكثر من مسؤول في شطري اليمن ان مشروع الدستور لن يتعرض لاي تعديل قبل قيام الوحده ، وانه سيحال الى مجلس الشورى ومجلس الشعب ثم للاستفتاء الشعبي بنصه الحالي .

وانا كمواطن يمني على ثقة ان الشعب اليمني سيسير قدما ويخطي ثابته وسريعه من اجل الخروج من مازق التشطير الحالي، وسيرمي عرض الحائط بوصايا اولئك الذين استمرأوا حماه نفق الاغتراب !!

وهناك مسالتان اخريان امل ان يتسع صدر (صوت العمال) وصدور الاخوه القراء لما اود ان اقول فيهما . واعد انني ساحاول الاختصار . وهما :

اولا : مسالة الديمقراطيه والتعدديه .

وثانيا : طريقة التعامل مع الوحده اليمنيه .

مسالة الديمقراطيه والتعدديه

يمكن اعتبار الديمقراطيه بالشكل الموجوده عليه اقطار العالم المتطوره في الغرب من اهم الطموحات التي تصبو اليها النفوس ، على الرغم مما يمكن الاشارة اليه من العيوب فيها . وتترسخ مصداقية هذا النمط من الديمقراطيه مع انحدار النمط الاخر من الديمقراطيه الذي كان قائما في دول اوروبا الشرقيه ولايزال قائما في بعض الدول الاخرى في العالم . ولقد شهد العالم دكتاتوريات وصلت الى السلطه تحت شعار الحفاظ على الديمقراطيه ، اواستعادتها اوترسيخها .

والديمقراطيه كما هي موجوده في الغرب المتطوره هي نتاج عمليه تطور تاريخيه استمرت قرونا من السنين نمت اثناءها وجدانات هذه الشعوب والامم وتطور ادراكها السياسي عبر نجاحات واخفاقات وضحايا ، وبذلك ترسخت تقاليد ومناهج في الحياه السياسيه في هذه المجتمعات .

والمبدا الاساسي في هذه الديمقراطيه هو حق الشعب في اختيار حكومته عن طريق انتخاب ممثليه الى مجلس النواب اوالبرلمان . وبذلك تتاح الفرصة للشعب ان يقرر بعد مرور فتره زمنيه متعدده من هي الفئة او الفئات السياسيه التي تحظى بمعظم ثقته السياسيه . ويجب ان تتوفر في هذه العملية الحريه في الاختيار والتعدديه في المتنافسين على نيل ثقة الشعب .

ان هذه الديمقراطيه ليست زيا يمكن ارتداؤه عندما نشاء ولن يتحول مجتمع ما الى مجتمع ديمقراطي بمجرد ان يؤشر اليه بعصا سحريه او غير سحريه .

والديمقراطيه تتطلب الكثير من الصراع مع الذات ، وربما اكثر من الصراع مع الغير .

ومع ذلك ، فان الجدل الدائر حول الديمقراطيه والتعدديه في بلادنا دليل خير .

ومثلما يسعى شعبنا للوحده فانه يسعى ايضا بنفس القدره والجهد للديمقراطيه الكامله .

ولكن عندما يقال ان الديمقراطيه والتعدديه سرطان زام الوحده فهل نقصد هولا، ان لا ضروره لها قبل الوحده . اي اننا، الشطير وفي تقديري اننا نسعى للديمقراطيه ولكن يجب ان نسعى لها في الشطرين منذ زمان . وعندما ينص دستور الوحده في احدى مواده على مايفيد بقيام التعدديه عند تطبيقه ، الا يكون من الغريب منطق اولئك الذين يسارعون للتاكيد انه من الضروري تطبيق هذا الدستور قبل سريانه كشرط لنفاذه ولقيام الوحده . ان التنظيمات التي تتبنى هذا المنطق انما تبدو للشعب وكانها تريد ان تخطف الوحده - على طريقة خطف الرهائن وتطالب بفديه ، هي السماح بالتعدديه منذ الان والا فلن تتم الوحده .

والعجيب ان هذه التنظيمات لم يسبق للشعب اليمني ان احس بنضالها اليومي والملموس الذي يضغط على السلطتين من اجل الوحده والتعدديه . لقد سمعت انا شخصيا عن احد القياديين الذين تبنوا الدعوة الى التعدديه ، ولكن ذلك كان على مستوى تنظيم واحد فقط ، وكان هاجسه هو «فك طوق العزله» و «سحب البساط» من ارجل الطرف الاخر ، ولم ترتبط هذه الدعوه بمسالة الوحده اليمنيه بشكل مباشر وعاجل . ومع ذلك يظل لهذه الشخصية القياديه فضل الريادة في الدعوه للتعدديه ، رغم اية جوانب قصور في دعوته .

اليس غريبا الانتبس الاغلبيه الساحقة من هذه الاحزاب بدت شفه عن التعدديه ناهيك عن الوحده اليمنيه قبل الاتفاق التاريخي في عدن يوم ٣٠ نوفمبر ١٩٨٩م ثم تتخذ من المواقف بعده مايكاد يوقف المسيره نحو الوحده ، رغم ان التعدديه قد ضمنها دستور الدوله الوحده ؟

لقد كنت اتوقع ان تبادر كل هذه الاحزاب والتنظيمات بعد ٣٠ نوفمبر ١٩٨٩م الى مباركة الاتفاق والمطالبه بالتعجيل بالوحده واختصار الفتره الزمنيه الانتقاليه، ولو من باب الاستعجال على قيام التعدديه في ظل الوحده . ولااخفي ان اقوالا قد راودتني بان بعض هذه الاحزاب على الاقل ستعمد الى اعلان تجميد نشاطها في الفتره الانتقاليه لتسهل على القياده في الشطرين عبء الوصول الى بر الوحده بامان . الم يكن بالامكان الاعلان عن ذلك ولو شكليا من باب المزايده ؟

لو اخذنا العبره من دروس الجمهوريه العربيه المتحده في الماضي القريب ، فماذا نجد ؟ لقد وافقت الاحزاب في سوريا على ان تحل نفسها ، وجميعها ممثلة في البرلمان السوري استجابه لشروط الرئيس البطل الراحل جمال عبد الناصر . ولم يشذ عن هذا الموقف القومي المسؤول الا حزب واحد فقط ولم يكن لهذا الحزب الا عضو واحد فقط في مجلس النواب .

اما في اليمن ، فما ان تم اتفاق القيادتين في ٣٠ نوفمبر ١٩٨٩م على انجاز الوحده خلال عام واحد ، وفي ظل دستور يضمن التعدديه للجميع ، حتى تبادر الاحزاب والتنظيمات التي يفترض ان تكون اول المستفيدين من ذلك الى اثاره بليله من شانها عرقلة هذا الاتفاق .

ويحدث هذا مع ان الوحده اليمنية هي اعادة توحيد لشعب واحد وقطر واحد ، بالمقارنه مع وحده مصر وسوريا وهما قطران عربيان متباعدان حتى جغرافيا ويقع بينهما العدو الصهيوني .

هل هذه الاحزاب والتنظيمات اليمنية اقل ايمانا بالوحده اليمنية مع ان هذه الوحده تضمن التعدديه، بالمقارنه مع ايمان الاحزاب السوريه بالوحده التي اشترطت زوال التعدديه ؟؟

ترى ما مدى وطنية مثل هذا الموقف ، وكيف نفهمه ؟

واذا كان هذا موقف القوى التي تسمي نفسها طليعه الشعب اليمني المناضله ، فكيف لشعبنا الكافح ان يلوم المتضررين من الوحده اليمنية او اعداءها اذا ماحاولوا عرقلتها او احباطها ؟

وتكريسا لموقفها هذا غير المفهوم ، قرات لبعض قاده هذه التنظيمات تصريحات ناريه تتساءل بنزق عن الموانع التي تمنع تعديل الدستورين النافذين في الشطرين وفورا ، وتهول بالويل والثبور والافان الوحده في خبر كان .

التتمة ص ٦

ماذا حدث تحت «قبة البرلمان» ؟

احمد علي عثمان

عندما قام الشعب بممارسة حقه الدستوري والديمقراطي في انتخابات نوابه الى مجلس الشعب الاعلى من وحي إرادته وحقه في ان ممثليه سيدركون مسؤولياتهم ، ويقدمون جهودهم وعصارة فكرهم وخبرتهم لصالح الشعب وانهم - كنواب - لن يألوا جهدا في تحملهم عبء الامانة على عاتقهم لتمثيل كل فئات الشعب ونقل همومهم ومشاكلهم الى (قبة البرلمان) وبحيث يمثلون فعلا لا قولا اماني وطموحات واهداف ومصالح الشعب ومثبتون انهم مع نضال الشعب لتحقيق كل مايصبو اليه نحو الغد المشرق الجميل قبل اي اعتبار لانهم سنده وقوته ولسانه التي تنقل مطالبه للهيئات القيادية في الحكومة والدولة سبيلا بوضع المعالجات والحلول الصائبة لصالح الشعب .

وكل ماقدمناه سلفا هو مفهوم واضح لايحتاج الى جهد لولا ان بعضا ممن اعطاهم الشعب صوته يوما وصاروا (نوابا له) قد تناسوا اولويات مهمتهم ، وبدوا كمن يريد استنهاض ذاكرته لاسترجاع بعض واقعيته وحقيقة وجوده - كنائب - لشعب تجرع من عين الشمس طويلا ، وكان يامل ان صوته لن يذهب هدرا وان الوطن يمتد سعادة بصلابة ابنائه نواب الشعب .

لكن ماحدث مؤخرا تحت (قبة البرلمان) وماقاله نواب الشعب في مداولاتهم للقضايا التي لامست حياة الشعب اليومية يستحق التقدير والثناء ، لكن ومع ذلك هناك ملاحظ على البعض الاخر من النواب الذين ابتعدوا عن حياة الشعب والحفاظ على حقوقه ، اما بالحديث الذي لايعكس هم الجماهير وهذه اشكاله ، واما بالانزواء والصمت وكان على رؤوسهم الطير وهذه اشكالة كبيرة) فالشعب مثلا: لايريد من يقمع حقه مهما كان نوعية هذا الحق او درجة غليانه، ولايريد تحجيمه او تقنينه مادام يرى انه السبيل للحفاظ على كيانه ودينه وتشريعاته .

فلو اخذنا ماقاله النائبان: الغزالي وعلي بن علي شكري حول قضية الاضرابات الاخيرة التي قام بها العمال مؤخرا سعيا وراء تحقيق مطالبهم التي هضمت سنوات طويلة عجاف حيث اعتبرا ذلك شكلا من اشكال الفوضى وظاهرة خطيرة تهدد مجتمع الرفاهية والرخاء التي يعيشاه هما - طبعا - ولم يقوما بجهد البحث عن اسباب وخفايا هذه الاضرابات ماداما قد صارا الان نوابا ولهما من الامتيازات والحقوق ماأثقل الكروش واوقف حركة الدماغ عن التفكير بواقع معاناة الشعب وبواقع ظروفه القاسية وهذا يعبر بشكل واضح وصريح عن قليل من الجهل بما يحيط بالمجتمع من حركة اصلاح شاملة عنوانها (الديمقراطية) والممارسة الحقة لها .

وانه لمؤسف ان يكونا نوابا ويكونا قاب قوسين او ادنى من موقع اتخاذ القرار والسلطه دون ان يفهما ان الاضرابات هي شكل من اشكال الممارسة الديمقراطية التي يقودها برنامج الاصلاح السياسي والاقتصادي الشامل، وانه من المحزن ان يظل - بعض هؤلاء النواب - كذلك لايفهمون من واقع حالهم سوى مايقدم لهم دون جهد يبذلونه ، ويظلون نقط في مساحة ضيقة من النفاق السياسي وهذا يقودنا بطبيعة الحال الى قوله تعالى: «بشر المنافقين بان لهم عذابا اليما» صدق الله العظيم .

الجانب الاخر الذي لمسناه من الدورة الاعتيادية الثانية عشرة لمجلس الشعب الاعلى هو حديث الاخوات النائبات مزنه وفاطمه بالحمر وعائده علي سعيد عن قلقهم لقانون الاسرة باعتباره مكسبا رائعا يجب الحفاظ عليه في ظل دولة الوحدة وعدم التفريط والتهاون به ، وهن بذلك قد جعلن من الوحدة اليمنية بشكل ضمني (طاهش) جاء يلتهم الاخضر واليابس ، وليست قضية وطنية ذات جذور تاريخيه لايعز العيش من دونها علما بان هناك قضايا استراتيجية واقتصادية كان الاجدر بهن تقديم تصوراتهن ومقترحاتهن بشأنها فالعالم لن ينتظر لمجرد ان الرجل يرغب في الزواج من ثانية ، ووفقا للشريعة الاسلامية التي اكدها دستور دولة الوحدة والتي منها تقتبس كل القوانين والانظمه، ولايعتبر ذلك خرقا للأعراف الدوليه والانسانية ولا عودة الى (اصولية والحفر في القديم بقدر مايعني ذلك الابتعاد عن الشذوذ والفواحش والتقرب من العمل الصالح تحت النور ووسط النهار دون خوف او خروقات ، ولتسمحن لي ايتها النائبات الافاضل انساءل : هل قمتن بوضع دراسة علمية لاسباب جملة المشاكل والخروقات التي ارتكبت في حق هذا القانون منذ صدوره وحتى الان؟ وبماذا تعللن هذه الصعوبات والمشاكل ؟

ان الاجابة لاتحتاج الى كثير من الاجتهادات فالقهر والتعسف - حتى وان كان بشكل قانون - لايدفع الا الى مزيد من العصيان والتمرد عليه ، (فكل ممنوع مرغوب) فمابالكن بان هذا الممنوع هو حق انساني وشرعي مباح !!

ان ساعة التطور لن تتوقف او ترجع عقاربها للوراء مادام العقل البشري اليمني يتفاعل بايجابية نحو المستقبل الوضاء تحت راية وحدته ، ومادامت النفس اليمنية قوية بايمانها بالله وبتقنها بثورتي ٢٦ سبتمبر و ١٤ اكتوبر المجيدتين ،وبالجهود المخلصة والشريفة للقيادتين السياسيتين في صنعاء وعدن تجاه تدعيم البيت اليمني وتعزيز استقراره . ولنا جميعا ايتها النائبات نذكر قوله تعالى :

«وان خفتم الا تقسطوا في اليتامى فانكحوا ماطاب لكم من النساء مثنى وثلث وربع فان خفتم الا تعدلوا فواحده» صدق الله العظيم .

اذن يجب ان تيقنوا ايها النواب الافاضل : ان الزمن يتاملنا بعيون الوطن وروح العصر الجديد وباصالة تاريخنا وجذورنا المؤمنة ، وبصفاء نوايا شعبنا اليمني نحو التغيير والاصلاح ومقررا رحلة البداية الجديدة، لانه يثق بان للصدق عين واحده بينما للرياء والنفاق عيون عدة وشعبنا صار اكبر من ان يكون طفلا غبيا لايفقه شكل النفاق او الرياء، ولذلك فهو يواصل السير نحو وحدته ومعه كل الشرفاء من ابناء هذه الارض الطيبة مع يقينه بالابتعاد عن رسم الاحلام الوردية الكاذبة من جهة او القفز على واقع تراثه اليمني والعربي والاسلامي من جهة ثانية ، فطريق الاصلاح صارت حقيقة مؤكدة تتضح معالمها يوما بعد يوم بكثير من العزائم وبمزيد من الهمم والثقة بالغد الوحدوي المشرق مع رفض الشعب لأية ذرائع تتصل من قريب او بعيد بالشكوك التي تحاول ان تحوم حول الدور الميداني الفعال للوحدة والاصلاح والديمقراطية الحقه !!

كثرة جرائم القتل في مديرية الضالع

نقيب/ عبدالله قاسم ناجي

مديرية الضالع لها همومها ومشاكلها وصعوباتها وطلباتها في جميع المجالات المادية والروحية المرتبطة بالمواطنين شانها شان مديريات محافظات الجمهورية الاخرى وهذه امور مسلم بها والى هنا ويبدوا الامر عاديا ... ولكن الامر في مديرية الضالع يتعدى ذلك حين تكون حياة الانسان نفسه هي الضحية ..!! حين يكون الانسان هو الضحية وليس همومه او مشاكله المادية او الروحية ..!! حين يكون عرضه للقتل في اي لحظة ..!!

القتل في مديرية الضالع يفوق مايتصوره العقل ... فالجميع يسمع من حين الى اخر عن القتل في مناطق مختلفة في الجمهورية ولكن مايسمعه عن القتل في مديرية الضالع فهو أمر يتعدى حدود القبول لدى ذوي المنطق السليم فالقتل في مديرية الضالع هو قتل جماعي ففي بعض حوادث القتل يكونوا الضحايا اكثر من الضحايا في بعض المعارك اثناء فترة الكفاح المسلح وفترة الدفاع عن الوطن مابعد الاستقلال؟؟ !!

وعلى ماذا ... على مشاكل بسيطة جداً..

فهل يتصور العقل السليم ان ضحايا القتل في قرية الردوع السيلة كانوا ٤ قتلى وحادثة الازارق الاخيرة كانوا الضحايا فيها ٨ نفر منهم ٥ قتلى ومن ضمنهم امرأة حامل و٣ جرحى وهكذا وصل الامر الى قتل النساء فهل تتصور عزيزي القارى ان ٥ اطفال اكبرهم ٧ سنوات فقدوا أباءهم وامهم في حادثة الازارق الاخيرة .. ماذا نقول لهم ومن المسؤل عنهم وعن مصيرهم ..؟؟

ولو قمنا باحصاء القتلى في مديرية الضالع منذ الاستقلال حتى يومنا هذا لوجدنا أن مديرية الضالع تحتل المرتبة الاول في مديريات الجمهورية ..

لماذا كل هذه جرائم القتل تترتكب بين اوساط المواطنين وماهي اسبابها ..؟!!

هذه الاسئلة جميعها بحاجة الى اجابات شافيه وموضوعية .. .

وسنحاول الاجابة عليها من منطق المواطنين انفسهم ..فهم في صريح العباره يقولون ان اسباب كثرة القتل هي بسبب السلطة اي بسبب بعض المسؤولين في المديرية ومراكزها ..

ولعل من اهم اسباب القتل كما نرى هي كالتالي :.

- عدم الاهتمام بمشاكل المواطنين وهمومهم والعمل على حلها في وقتها من قبل بعض المسوولين في المديرية والمراكز..

- تدخل بعض الجهات وبعض المسؤولين في حل مشاكل المواطنين رغم عدم وجود صلة لهم بها مثلا:

- ابقاء كثير من القضايا خارج المحاكم وخارج الجهات المختصة وامساك كثير من القضايا لفترات طويلة بيد بعض المسؤولين وبعض الجهات والتي ليس لها اختصاص ..

- اخذ المبالغ النقدية على المواطنين عند النظر في قضاياهم وعدم التحرك او البت في قضية الا بعد مايدفع المواطن فلوس ..

- ضعف تنفيذ الاحكام الصادرة عن القضاء واحيانا عدم تنفيذها من قبل الجهات المعنية ..

- عدم محاسبة المسؤولين في المديرية عن اسباب القتل الذي يحصل بين اوساط المواطنين من قبل الجهات العليا وحتى لاتكلف هذه الجهات نفسها مسالة محاسبة المسوولين فالى يومنا هذا لن نسمع عن محاسبة اي مسؤول في المديرية او المركز عن اسباب كثرة القتل في المديرية .

- عدم الاحتكام للقوانين والانظمة المعمول بها في بلادنا من قبل بعض المسوولين فنجد ان البعض يعتبر نفسه فوق القانون والنظام ويرمي بهما عرض الحائط والا كيف نفهم ان بعض المواطنين يجري ايداعهم في السجن لمدة عدة ايام وبدون صدور حكم قضائي بحقهم ..

- عدم وجود العدالة عند حل بعض المشاكل بين المواطنين .

هذه هي اهم الاسباب المؤديه الى كثرة القتل في المديرية ناهيك عن وجود بعض الاسباب الاخرى ..

قد يتبادر الى ذهن بعض القراء هل السلطات العليا على معرفة بهذة الاعمال الصادرة عن بعض المسؤولين في المديرية ..؟! نقول طبعاً عارفة ولديها معرفة بكل الامور والاوضاع التي تدور في المديرية .. ولكن لم نسمع عنها شيئاً يذكر ..

ان من يعيش بين اوساط المواطنين في هذه المديرية ويستمع الى همومهم ومشاكلهم ومايجري لهم من جرام تصرفات بعض المسوولين في المديرية .. يجعله في حيرة ويسأل نفسه كيف يستطيع المواطنون الصبر على كل هذه الحال .. وكيف ظل مواطنو هذه المديرية دائماً الى جانب الدفاع عن الثورة في جميع منعطفاتها ويقدمون الغالي والرخيص في سبيل قضية الثورة والدفاع عنها .

ان الاجابة بسيطة وهي حبهم واخلاصهم للثورة والوطن جعلا هم يصبرون على هذه الوضعية .

وبما ان الحزب قد رفع شعار الاصلاح السياسي والاقتصادي فاننا نطالب من قيادة الحزب الاشتراكي اليمني الشروع فوراً في تطبيق الاصلاح في المديرية ومحاسبة بعض المسؤولين في المديرية والذين يسيئوا في تصرفاتهم الى مكانة النظام الاجتماعي ووضع الحد للعناء الذي يعانية المواطنون ،فهل من مجيب ؟!

المناضل محمد نعمان قاسم

باع دكانه لدعم الثورة.. ومات بالمرض والكمد!

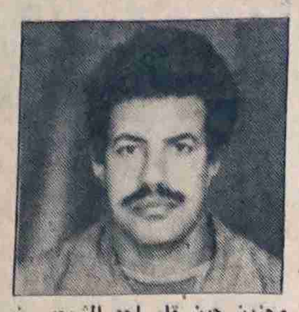

أعطى كل شئ حتى حياته..

كان له دكان صغير قبيل الاستقلال ، فباعه من اجل الثوره التي التحق بها منذ ايامها الاولى كعضو في الجبهة القوميه عام ١٩٦٣م .. وعضو في حركة القوميين من نهاية الخمسينات .

ناضل كفدائي .. وكواحد من ابناء هذا الشعب .. حتى مات من ضغط الدم المرتفع الذي عانى منه سنينا .. وتعالج على حسابه الخاص .. فيما تناساه بعض من عرفوه من رفقه الامس ممن بيدهم الحل والعقد والصرف

تحمل قساوة العيش والمرض ، ولم ينكص راسه ليبحث عمن يعالجه ، بل مضى الى عالمه الاخر لايملك الا ايمانه الذي لايلين بان قضية الوطن ستنتصر .. لم يملك مالا ، بل ملك ارادة كواحد من المناضلين المنكرين الذات .. لكم وقف من شيعه بين حائر وحزين حين قام احد المشيعين ليقول لهم فوق قبره :

«ايها المناضلون .. هذه ساعة المناضل محمد نعمان التي باعها قبل يومين من وفاته» .

هكذا باع ساعة يده قبيل وفاته ربما ليشتري بها علاجا او خبزا لاولاده السبعه ..

على جنازته حضر بعض رفاق دربه الاوفياء ممن لم يتنكروا .. قرات في وجوههم كثيرا من الاسئلة والحزن من فقدان الصحاب ورفاق الظروف الصعبه لكن الحياة - كما يبدو - في بلادنا تاخذ اكثر مما تعطي الا لمن حالفهم الحظ .

هل نرثي الفقيد محمد نعمان قاسم .. الفدائي .. المناضل .. الانسان الذي اماته مرضه بعد ساعات من تحضيره في مرفق عمله كمشرف لقسم الاحصاء بالاسكان .. ام نرثي بعض الاحياء من انستهم بريق السلطه واعراض العشاريه حتى الاعتراف بالمناضلين .. ومساواتهم ولو بالكلمة .

نرثيك ايها الفقيد محمد نعمان قاسم (الحاج) .

عزاؤك ان الوطن يتوحد .. وهو حلمك الذي كان ابدا ومت وانت تشهد بزوغ فجره .

(ابو سامي)

الدعوة لطرح مشروع دستور دولة الوحدة للنقاش .. هي دعوة لتكريس التشطير

تتنوع الاساليب والطرائق المعبرة عن سعي بعض القوى لاعاقة المسار الوحدوي الديمقراطي باتجاه تاسيس الدولة اليمنيه الموحدة وفقا لما نصت عليه بنود اتفاقية ٣٠ نوفمبر ١٩٨٩م الوحدوية التاريخية ونتائج لقاء قمة صنعاء في ديسمبر ١٩٨٩م .

ان الاسلوب الاكثر خطورة في الوقت الراهن والذي يتم اشهاره كسلاح يمكن ان تكون له فعاليته في تعطيل انتصار الحركة الشعبية الكفاحيه الوحدويه المتسارعة في عموم الوطن هو اسلوب الدعوة في المنتديات واللقاءات والكتابات في الصحافة المحلية والعربية والاجنبية - الى طرح مشروع دستور دولة الوحدة «للنقاش» في الوقت الراهن وفي ظل التشطير القائم .

اننا نرى في مثل تلك الدعوات توظيفا ذكيا للحق الديمقراطي في التعبير عن الراي من حيث الظاهر ولكنها في باطنها ليست سوى دعوة الى استمرار التشطير باساليب جديدة .

ان واجب كل اعضاء منظمة حزبنا وسائر القوى الوطنية والديمقراطية وكافة جماهير الشعب في شطري الوطن يحتم فضح وتعرية تلك السموم المقدمة في قوالب من سكر .. والتاكيد على اهمية التمسك باتفاقيات نوفمبر وديسمبر ٨٩م والسعي لاقرار مجلسي الشعب والشورى لمشروع الدستور واحالته للاستفتاء الشعبي العام .. وذلك انطلاقا من ان مضامين مشروع الدستور قد جاءت كحصيله لمناقشات امتدت لسنوات طويلة في لجنة دستوريه برلمانيه مشتركة بين شطري الوطن ضمت في عضويتها ممثلين عن كافة الاتجاهات السياسية والفكرية المنتشره في عموم الوطن .. كما ان تلك المضامين قد عكست وبحق القواسم الوطنية والديمقراطية المشتركة لتجربتي شطري الوطن، سياسيا واقتصاديا واجتماعيا وثقافيا

لذا فان منظمتنا في عموم الوطن اليمني تهيب بكل رفاقها ومؤيديها وعموم القوى الوطنية والديمقراطية التصدي بحزم بصلابة لمثل هذه الدعوات «المريبه» وكشف مراميها الحقيقيه ، وذلك بالاستناد الى الحقائق الاساسية التالية :

اولا : ان مشروع دستور دولة الوحده له مشروعيه برلمانيه وسياسية سابقة وقد صادقت عليه سلطتي ورئاستا الحزبين الحاكمين في شطري الوطن .. وان كافة الدلائل الموضوعيه تؤكد انه يحظى بتاييد كل الشرفاء من جماهير الشعب وقواها الوطنية والديمقراطية .

ثانيا : ان مشروع دستور دولة الوحدة مطروح على الهيئتين التشريعتين لنظامي الشطرين للمصادقة عليه وليس للمناقشة .

ونود هنا الى اهمية انتزاع اجتماعات المجلسين المكرسه لهذا الغرض حين انعقادها وبشكل مباشر ، عبر اجهزة الاعلام المسموعه والمرئيه لشطري الوطن.

ثالثا : ان مشروع دستور دولة الوحدة مطلوب طرحه من قبل كافة جماهير الشعب في كل الوطن اليمني للاستفتاء العام عليه بنعم او لا وذلك لسببين : اولهما كشف المعادين لوحدة الوطن ..

وثانيهما ، لتلغي - جماهير الشعب - بنفسها واقع التشطير وتعلن الغاء دولته .

رابعا : التاكيد على ان الدعوة لطرح مشروع الدستور للمناقشة وليس للاقرار هي ليست سوى دعوة لمناقشة «فيما اذا كانت الوحدة اليمنيه ضرورة للمجتمع اليمني اولا» .

لذلك كله يتوجب على كل الشرفاء في كل الوطن ان يعلنوا وفروجه «اولئك النفر» «نعم» للوحدة ودستورها و «لا» للتشطير و«مضاريه» .

منظمة حزب البعث العربي الاشتراكي في القطر اليمني

• تقديم مذكرة مشتركة حول قانون النقابات وتثبيت حق الاضراب الشرعي للعمال

اداستقلالية التامة للحركة النقابية تعني تعزيز وحدتها.. ولن نسمح بالتعددية النقابية

راجح صالح وحسين البهلولي لـ«صوت العمال»:

بدات يوم السبت الماضي، اعمال الدورة الثانية للمجلس الاعلى للحركه النقابية في مدينة عدن ، للوقوف امام نتائج اعمال اللجان المنبثقة عنه ، والتي اوكلت لها في ضوء اقرار وثيقة توحيد الحركة النقابية اليمنيه الموقع عليها خلال الدورة الاولى للمجلس بمدينة تعز في ١٩ يناير الماضي .

وعن سير اعمال اللجان والقضايا الانية والمستقبلية الملحة امام الحركة النقابية اليمنية، كان لنا هذا الحوار مع الاخوين راجح صالح ناجي ، عضو اللجنة المركزية للحزب ، السكرتير العام لانيد، وحسين البهلولي ، رئيس الاتحاد العام لنقابات العمال في الشطر الشمالي .

حوار: احمد عبدالله قاسم

● الاخ راجح صالح ناجي : كيف تقيمون مستقبل الحركة النقابية في اطار اعلان الحزب الاشتراكي اليمني في دورته التاسعة عشرة باستقلالية المنظمات الجماهيرية ؟

– في الحقيقة بالنسبة للنقابات في بلادنا ، ولكن قد وجدت في اطارها الاستقلالية وبشكل مبكر منذ نشوءها في الخمسينات، ومسالة الاستقلالية مطلوبة وملحة حاليا لانه في ظل المستجدات التي طرات ، ليس على صعيد الوطن اليمني فحسب ولكن على الصعيد العالمي ايضا تطلبت منا بالضرورة ان نعطي استقلالية كاملة لكل المنظمات الجماهيرية وبدرجة رئيسية النقابات ، وهذا يتماشى ويتواكب مع اعلان التعددية السياسية الحزبية ، وعلى هذا الاساس فان النقابات مكانتها في المجتمع ستكون ليست ملحقة بالحزب كما هي ليست ملحقة بالدولة . فهي جزء هام من المنظومة السياسية للبلاد، ونشعر انه كلما اعطينا الاستقلالية اكثر فاكثر ابعدنا الطرق الاوامرية والتوجيهات المكتبية عنها ، ايضا نجد في الاستقلالية امكانية كبيرة في ان النقابات فعلا تعبر عن قضاياها وقضايا العمال بدون وصاية او الحد من نشاطها في ذلك ، لا من الدولة او اي حزب، فالنقابات في ظل دولة الوحدة – ونحن نسعى الان لتحقيق وحدتها ستكون طبعا اطارا واسعا لكل العاملين في اطار الوطن اليمني كله ، ولكن لن نسمح على الاطلاق بايجاد او بمعنى اخر ان تؤثر التعددية الحزبية الى التعددية النقابية ، وهنا اقول انه يمكن للتنظيمات والاحزاب السياسية لها واعضاؤها ويعتمد على مدى تاثير دورها على الحركة النقابية ويمكن ان يرشحوا وينتخبوا الى هيئات واطر العمل النقابي ولكن في اطار تعزيز وحدة الحركة النقابية وليس خارجها ، وهكذا نحن نشعر انه كلما وطدنا مسالة الاستقلالية كلما عززنا هذه الوحدة .

● في ضوء النتائج التي استخلصتموها لحركة الاضرابات التي شهدتها مرافق العمل والانتاج في الجنوب فماهي توقعاتكم بالنسبة للانتخابات الجارية في مارس الحالي ؟

– بالنسبة للاضرابات التي شهدتها عدد من المؤسسات والمرافق في جنوب الوطن ، طبعا انا اعتبرها ظاهرة صحية ، وهي تعبير عن موقف العاملين تجاه عدد من القضايا التي يشعرون بالتظلم منها او من خلالها ،وهي نتيجة ايضا لتراكمات لقضايا وهموم العاملين ولفترة طويلة من الزمن ، وايضا لاننسى هنا الوضع المعيشي للعاملين والذي يدفع بهم بالضرورة للمطالبة بتحسينه وهذا يحتاج طبعا الى جهود كبيره تبذلها النقابات والعاملون .

وهكذا فالاضرابات هي اخر سلاح يستخدم بعد ان تستنفذ اساليب المتابعة والمفاوضة مع صاحب العمل سواء الدولة او غيره ، ولذلك الاضرابات التي تمت هي فعلا تعبير عن موقف العمال تجاه القضايا التي تراكمت كما قلت ودون حلول ،ولكن في هذه الاضرابات احيانا تبرز عناصر تحاول ان تركب الموجة واحيانا لا من اجل قضايا العمال الحقيقية والمطلبية في نفس الوقت ولكن في سبيل ان يحققوا هم من ذلك اغراضا شخصية بصوره انتهازية ، طبعا هذه ظواهر يمكن رصدها مع انها ليست عامة في كل المرافق والمؤسسات التي شهدت الاضرابات وهي كذلك عند البعض فقط ، وعلى العموم نحن نقيم عملية الاضرابات عن انها في نفس الوقت تعبر عن الديمقراطية وحقوق الانسان ، وهنا اقول انه ايضا يجب ان يفهم من الديمقراطية ان لاتتحول الاضرابات الى فوضى بل يجب ان تنظم وتقودها النقابات لانها انتخبت من العاملين في المؤسسات ومرافق العمل والانتاج وطبعا يجب ان لاننسى المستجدات على صعيد الوطن اليمني ..

● عنوا ، قصدي ان الانتخابات النقابية كانت تتم وفقا لارشادات خاصة ، هل هذه الارشادات سوف يتم العمل بها الان ومستقبلا ام ستنتهي ؟

– طبعا الان عندنا لجنة مكلفة باعداد النظام الداخلي والبرنامج والارشادات للانتخابات ،والارشادات التي سنعمل بها خلال هذه الدوره هي التي ستعطي مزيدا من الديمقراطية لانتخاب القيادات الجديدة ونحن لاندلك قوائم جاهزه وستنزل مباشره للاشراف على الانتخابات المباشره من قبل العاملين ، لكن هذه الديمقراطية التي سوف نجسدها عمليا تدعونا الى التاكيد على العاملين الى ان لايبحوا الفرصة للمنتفعين والانتهازيين للمرور عبرها الى ماربهم الضيقة في نفس الوقت، وان يحافظوا على زملائهم المجربين في العمل النقابي وخاصة اولئك الذين اثبتوا لهم وكانوا على الدوام في مستوى المسؤولية في العمل النقابي والنقاء والقدرة على التواصل في العطاء .

● في الاخير لو سمحت لي فان مجلسي وزراء الشطرين اوكلا لوزيري العمل تقديم مشروع قانون النقابات في دولة الوحده . هل تتكرون انتم بتقديم مشروع مشترك لقانون الاضراب . اوماهي مشاركتكم في كل ذلك ؟

– حقيقة ليس فقط للاضراب . النقابات بصورة مشتركة في ظل اعادة صياغة قوانين وتشريعات العمل هي الان مشاركة ، ولانكتفي بالمشاركة هذه في اطار اللجان، ولكننا نريد ان نناقش كل تشريعات العمل التي يعاد صياغتها الان مع كل هيئات العمل النقابي ، على مستوى الوطن كله ، وفي هذا انا اعتقد انه ستكون هناك مشاركة واتوقع لها ان تكون فاعلة وايجابية وبالنسبة لقانون النقابات ،هناك اعداد للقانون من قبل مجلسي الوزراء ، لكن هذا ايضا سيخضع للمناقشة العامة ايضا في اطار العمل النقابي .

اما بخصوص قانون الاضراب ، والذي يكفل حالات الحق الشرعي للاضراب هذا موضوع متفق عليه ، ولكن يجب ان ينظم وهذا ايضا سوف نناقشه مع النقابات ، واقول انه شيء جيد ان يشرع للاضراب بما يعطي الشرعية القانونية لممارسة العمال حقهم في الاضراب ، وعلى النقابات ان تقوم بهذا الدور من خلال ارتباطها الفعلي واليومي بالعاملين وهمومهم ومشاكلهم ويكون الاضراب هو السلاح الذي يمكن للنقابات استخدامه بعد ان تفشل كل الجهود في المتابعه والمباحثات..

● الاخ حسين البهلولي :

– كيف ترى حصيلة النشاط الوحدوي النقابي منذ تشكيل المجلس الاعلى للحركة النقابية

– منذ تشكيل المجلس والذي اسفر عن عدد من الاجراءات التوحيدية للحركة النقابية على الساحة اليمنية وكان من ضمن هذه الاجراءات تشكيل عدد من اللجان والتي اقرت من ضمن الخطوات الوحدويه لاعداد مشروع النظام الداخلي للاتحاد العام لنقابات عمال الجمهورية اليمنية الموحد بالاضافة الى لجان اخرى احداهما تتعلق بتوحيد النشاط على المستوى الخارجي واخرى تقوم بحصر القواعد العمالية على مستوى الساحة اليمنية .

وحقيقة ان اللجان ادت واجباتها على النحو المطلوب وجاءت الدورة الثانية التي نحن سنختتم اعمالها اليوم (الاحد) لتقف امام اعمال اللجان وماانجزته . اما الخطوة التالية وهي البدء بالبرنامج والارشادات للدورة الانتخابية الكاملة على مستوى الوطن اليمني وحتى موعد المؤتمر العام التوحيدي للحركة النقابية اليمنية .

وهذا طبعا نعتبره انجازا وحدويا كبيرا لما تمثله الحركة النقابية من مساحة في مجتمعنا اليمني ، وحقيقة لمست وكل الاخوة المشاركين في هذه الدورة والدورة الاولى الاحساس الكبير بالامانة والواجب والمسؤولية التي من شانها ان تحقق طموحات الطبقة العاملة على مستوى الساحه اليمنية وانشاء الله عن قريب سوف يبرز الى حيز الوجود الكيان اليمني الواحد للحركة النقابية للجمهورية اليمنية .

● ماهو موقفكم بصدد ماخرج به مجلس وزراء الشطرين لمشروع قانونه موحدا للنقابات ، وماهي مشاركتكم ككيان موحد ؟

– في الواقع هذا هو من ضمن الاهداف وهو ايجاد قانون للنقابات والان نحن بصدد اعداد مذكره على اساس مشترك من الاتحادين من اجل ان تكون لنا مشاركة فاعلة عند اعداد هذا المشروع للقانون كما نؤكد على ضرورة مشاركة الحركة النقابية في جميع المشاريع المتعلقه بالحركة النقابية وقضايا العمل والعمال .

● هل من المحتمل ان يتضمن هذا القانون حق العمال في الاضراب عن العمل ؟

– طبعا هذا امر لابد منه وكحق يرتبط بالممارسة الديمقراطية ويرتبط ايضا بالحريات النقابية ولذلك لابد من تثبيت حق الاضراب واعتباره حقا مشروعا للعمال .

● وبالنسبة لنتائج لجنة حصر العضوية هل كانت هناك صعوبات ؟

حتى الان ومن خلال تقارير اللجنة وبقية اللجان المشكلة والتي وقفنا امامها خلال هذه الدورة لم الاحظ اية صعوبات قد برزت امامها .

● على ضوء هذا التقدم الذي احرزتموه هل توصلتم الى امكانية الاحتفال بشكل موحد بالعيد العالمي للطبقة العاملة الاول من مايو ؟

– هذه الفكرة واردة وهي تدرس الان على مستوى وزراء العمل وايضا نحن نتابع الموضوع وانشاء الله الامل كبير وسوف يتحقق كاقامة مهرجان خطابي واحد وتكريم المبرزين لهذا العام من جميع القطاعات الانتاجية على مستوى اليمن .

● بالنسبة لبرنامجكم في دولة الوحدة ماهي توقعاتكم واين سيكون موقع الحركة النقابية في دولة الوحدة ؟

– هو في الواقع بالنسبة لهذا الموضوع حتى الان لم ندرسه، اما نحن في الحركة النقابية ان نجنبها هذه التيارات وتكون لها الاستقلالية ، بحيث انها ستقوم بمسؤولياتها وواجباتها وبما يوفر لها التماسك والتظافر المطلوب لذلك .

● يعني ليس من المتوقع نشوء التعددية النقابية في اطارات نقابية مختلفة ؟

– نحن حتى هذه اللحظه لايوجد عندنا اي خطة على هذا المستوى وانما هو متروك للمستقبل وما لظروفه والمتغيرات على هذا الفصل . انما الهدف الاساسي لنا هو ان تكون الحركة النقابية موحدة في اطار واحد ونظام واحد وفي توجه واحد بحيث تتمكن ان توحد انشطتها كلها تدو اهدافها الموجودة والتي ينص عليها البرنامج والنظام الداخلي .

● هل توصلتم الى صياغة مشتركة للبرنامج والنظام الداخلي للحركة النقابية ؟

– ماقد تم انجازه حتى الان هو مشروع النظام الداخلي الموحد للحركة النقابية بالاضافة الى عدد اخر من المهام الموكلة الى اللجان ، ولاتزال هناك ايضا اعمال اخرى موكلة الى بعض اللجان التي انبثقت عن اجتماع هذه الدورة للمجلس الاعلى ، على اساس ان تقوم باستكمال الاجراءات المتعلقة بعملية الانتخابات على اساس الساحة اليمنية باكملها وصولا الى المؤتمر العام لتوحيد الاتحاد الموحد .

● يعني ان الدورة الانتخابية ستكون موحدة ؟

– واحدة واشراف واحد ايضا .

● لكن الاخوة في الشطر الجنوبي سوف تبدا عندهم العملية الانتخابية في العاشر من مارس الحالي ؟

– بالفعل وعلى ضوء هذا سوف يعد البرنامج الانتخابي في مارس وحتى الموعد المحدد لانعقاد المؤتمر التوحيدي العام للاتحاد العام لعمال اليمن .

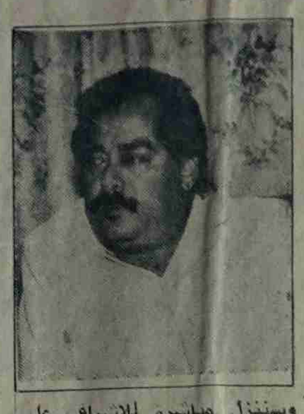

الديمقراطية ارحب

محمد مدحي

بهجة الاعياد هلت
فجاة هتفت جموعي
والاماني قد تولت
وصمة التشطير ولت

ايها العرس اليماني
ياربيع اذ تهور
يافريد في الزمان
ماالقلوب قد تمنت

قادة اليمن الاشاوس
اطلقوها دون خوف
سحقوا كل الدسائس
صرخة في الافق دوت

وحدة الارض تعود
لاتوقع اوتفرد
سلطة الشعب تسود
فالحقيقة قد تجلت

التفرد كان اصعب
هكذا كان الخيار
والديمقراطيه ارحب
عندما الانواء هبت

كل فرد سيشارك
كلنا بالكل يعلو
كل شعبي سيبارك
كالنسور اذ تعلت

يابلادي يافؤادي
ياضياء في عيوني
ياشذى فل وكاذي
عشقك في القلب تثبت

١٣ – ١٢ – ١٩٨٩ عدن

استئصال ١٢ كيلوجراما من الشحوم من بطن مواطن في مستشفى الجمهورية

المريض

١٢ كيلوجراما من الشحوم استخرجت من بطنه

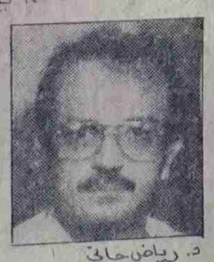

د. رياض حاني

د. عامر الزبيدي

د. محمد الطيب

صوت العمال – خاص – مستشفى الجمهورية

عبدالباسط سروري
ت/ ناصر اسماعيل

استاصل ثلاثة من الاطباء اليمنيين ١٢ كيلو جرام من الشحوم غير الحميدة من بطن مواطن يتجاوز عمره الستون عاما وذلك في عملية جراحية اجريت خلال هذا الاسبوع في مستشفى الجمهورية واستغرق اجراؤها خمس ساعات كاملة .

ففي اوائل هذا الاسبوع جاء الشيخ المسن عبدالواحد احمد الى المستشفى شاكيا من امساك كامل .. ولاحظ الاطباء وجود اورام في بطنه قال المريض عنها انها سرطان وتلازمه منذ مرابة ثلاثون عاما وان هذه الاورام قد ازدادت في الاربعة الاشهر الاخيرة ، وقال انه حاول علاجها الا انه لم يستفيد ، ويبدو انه كان يحاول علاجها بادوية شعبيه .

الاطباء والذين اجروا العملية للمريض وهم د. محمد سالم الطبيب اخصائي جراحة ورئيس قسم الجراحة في مستشفى الجمهورية واخصائيي الجراحة الدكتوران رياض حاني وعلي الزبيدي يصفون لصوت العمال الحالة ويقولون : ان بطن المريض عندما جاء كانت بطنه متورمه بشكل كبير وانه نتيجه ضغط الاورام على البطن حدث انتفاخ في البولون .. وبالرغم من افتقار المستشفى للاجهزة المتطوره والحديثه الا اننا اجرينا بعض الفحوصات السريعة على المريض وقررنا بصورة مستعجلة ولخطورة حالة المريض فتح البطن ووجدنا الورم الشحمي في منطقة ماخلف غشاء جدران البطن «بريتونيم» وقررنا ازالة هذه الاورام .

كان الاطباء يخشون من حدوث نزيف بفعل تشعب الورم بالشرايين والاوردة وتم لذلك تحضير كمية كبيره من الدم لكن العملية كما يقول الاطباء تمت بدون نزيف واستغرق اجراؤها خمس ساعات كاملة بفضل الامكانات الكبيره لاطباء التخدير حيث ازيلت ١٢ كيلو من الشحوم غير الحميدة وهو وزن يعادل وزن ثلاثة اطفال من الحجم الكبير . ويقول الاطباء ان مثل هذه الحالات تعد نادرة . ويقولون ان اوجه الاستغراب هو انه كيف استطاع المريض ان يصبر طوال السنوات الماضية على هذا الورم وتطوره . وقالوا ان هناك حالات مرت عليهم لكنها لم تكن بهذه الصوره .

وعن نوع الورم قالوا انه من النوع غير الحميد .. كما وانه من غير المعقول ان يكون سرطانا ويستمر ثلاثون عاما كما يقول المريض لكن من الممكن ان تتحول الاورام الحميدة الى اورام غير حميدة .

وعن تقديرهم المسبق لنتيجة العملية قالوا انهم اجروا العملية وهم غير متاكدين من نوع الورم بفعل نقص التكنيك في المستشفى حيث وان هذا التكنيك المتقدم يجعلهم يعملون بوسائل القرن التاسع عشر ، بينما في باقي العالم لابد من الدخول لاجراء العمليات بتاكيدات تفوق الـ ٩٠٪

الغريب في الامر انه وبالرغم من انعدام التجهيزات الحديثة والحديثة في مستشفى الجمهورية المركزي الا انه وبفضل كفاءة الاطباء اليمنيين الاخصائيين لم يتم ارسال اي مريض الى الخارج لاجراء عملية جراحية منذ اكثر من عامين الامر الذي يبعث على الفخر والاعتزاز بهذه الكفاءات .

من جهة اخرى يواجه مستشفى الجمهورية حاليا نقصا في مواد التخدير ، وفي معدات غرفة العمليات اضافة الى مواد «الفايبنون» و «البابلون» وغيرها من مواد التخدير ووصل الامر الى اختناقات في وجود الاطباء الامر الذي يؤدي بالاطباء الى عدم اجراء اي عمليات كبرى الا الطارئة منها فقط وخاصة خلال الاسبوعين الاخيره .

لنسر جميعاً نحو سريلانكا

تتمة ص ٥

اليس مزعجا مثل هذا التعامل مع الوثائق والانظمه ؟ ترى ماالذي يضمن الاينظر هؤلاء الى دستور دولة الوحده بنفس الوتيره في المستقبل ؟ وهل نسي هؤلاء ان جميع المصائب التي اصابت بلادنا وتطورها السياسي قد ترافقت مع (او نتجت عن) موقف مماثل من الانظمه والقوانين والوثائق المعتمده والمقره .

واخيرا .

لماذا ينم عند البعض الافتراض بان تشكيله التعدديه التي ظهرت في اليمن في ظل الامامه والسلاطين والاستعمار وفي ظل الفقر والجهل والمرض ، وفي ظل التجزئه والقبليه والطائفيه ، بانها ستظل هي التشكيله الافضل والارقى بعد الوحده اليمنية ؟

لماذا يفترضون ان الشعب اليمني محكوم عليه بان يظل ناقلا ومقتبسا ومستعينا ومترجما؟ وهل كتب على شعبنا ، الذي قضى على الامام والسلاطين وحقق استقلاله عن امبراطوريتين خبيثتين في هذا القرن ويحقق وحدته خلال اشهر هل كتب عليه ان يخلق في المجتمع حركه سياسية رائده لاتقل ندبه عن اي حركه مماثله في اي قطر عربي ؟

ان الشعب اليمني سيشق طريقه نحو الوحده والديمقراطيه والتعدديه بطريقته الخاصه والفذه، وسيصنع تجربة رائده سياسيا واقتصاديا واجتماعيا وثقافيا اما اولئك الذين يعجزون عن الفطام عن رضاعة الخمسينات والستينات ان يعالجوا انفسهم او ان يعكفوا على قراءة وتبادل الذكريات .

واخيرا . فان على شعبنا الصابر ان ينتظر حتى ٣٠ نوفمبر ١٩٩٠م لتتاح له فرصة توحيد بقرار منه ولاول مرة بشكل ديمقراطي وسلمي ، وان كنا لانزال نامل ان تجد قيادتنا الشطرين سبيلا لاختصار هذه الفتره فقيام الجمهوريه العربيه المتحده لم تستغرق اكثر من شهرين – ٣٥ يوم بالضبط – بما في ذلك التفاوض والتوصل الى الاتفاق واعلانه واقراره في المجلسين والاستفتاء الشعبي وانتخاب الرئيس الجديد في نفس الاستفتاء .

وعلى مجلس الشورى في صنعاء ومجلس الشعب في عدن ان يبدا في مناقشة مشروع الدستور وان يتفقا على موعد واحد يعلنان فيه قرارهما بشان الدستور ، ولعل فترة شهر كامل تتيح لهما انجاز هذه المهمه ولا يفوتنا ان نتمنى هنا مقدما لاعضاء المجلسين الذين قد يرغبون بالترشح لعضويه مجلس نواب دولة الوحده ، النجاح والتوفيق .

ونتمنى في الختام لتلك القياده السياسيه المثابره والمناضله والدؤوبه ونذرت نفسها فدا لهذا الوطن ، نتمنى دوام النجاح والسؤدد ونسال الله العزيز ان يديمها فخرا للوطن الغالي والشعب المعطاء .

واخيرا ،

ان كان في الافكار التي وردت في هذا المقال ما يخدم قضية اليمن والشعب اليمني ، فالحمد لله والتوفيق منه ، وان كنت قد اخطات فاساله تعالى الهدايه لي وللجميع .

ماهكذا ياشيخ...

تتمة ص ٣

استراتيجي لدوره اليمنيه .. ونحن لن نكن لاحد بالعداء .. فالكل اخوتنا في الدين والنضال والثوره واقدمنا على هذه الردود ليس لمجرد التشهير بل للتوضيح والاستدراك مع علمنا ان الجميع يحرك مثل ذلك .. وبما اننا في ظل دولة الوحدة الابيه فاننا نرى بان تكاتف الجهود شيء ضروري لانجاح الخطوات الوحدوية نحو تحقيق بناء الدولة اليمنيه الواحدة ونامل ان نكون قد وفقنا وتقديرنا لكل من اسهم في النقاش حول الوحده والديمقراطية والاصلاح .

إعلان من الشركة اليمنية لصناعة البطاريات السائلة المحدودة

يسر الشركة اليمنيه لصناعة البطاريات السائله ان تعلن لمؤسسات الدوله الرسمية والشبه رسمية والاخوة اصحاب محلات بيع البطاريات وزبائنها الكرام بانه قد تم تعديل اسعار بطاريات (جي. ام.سي) على النحو التالي :

الرقم	نوع البطاريات	بسعر التجزئه	سعر الجمله
١–	١٢ × ٤٠	١١ / ٢٥٠	١٠ / ٩٠٠
٢–	١٢ × ٥٠	١٣ / ١٥٠	١٢ / ٧٥٠
٣–	١٢ × ٧٠	١٨ / ٦٥٠	١٨ / ٢٠٠
٤–	١٢ × ١٠٠	٢٨ / ٥٥٠	٢٧ / ٨٥٠
٥–	١٢ × ١٢٠	٣٣ / ٦٥٠	٣٢ / ٧٥٠
٦–	١٢ × ١٥٠	٤٠ / ٣٥٠	٣٩ / ٣٥٠

● تسرى هذه الاسعار بشكل ثابت اعتباراً من تاريخ ١٩ فبراير ٩٠م .

● يمكن شراء تلك البطاريات من معرض الشركة في كريتر – امام مكتبة باذيب او مقر الشركة الكائن في القلوعة – المعلا – عدن ووكلاء الشركة المعتمدين في المحافظات .

● خصم اضافي خاص لمشتريات الجملة بالكميات الكبيره .

"صوت العمال" تتابع إضرابات العمال في عدد من المرافق

اضراب الاطباء بين الواجبات الانسانية .. والحقوق المهنية !!

استطلاع / احمد عبدالله قاسم

تصوير / ناصر اسماعيل

اضراب الأطباء الذي أستمر أسبوع بدءه الثلاثاء وأثار اهتمام قطاعات واسعه لارتباطهم بواجباتهم الانسانية التي عانى منها المواطنين خلال ايام الاضراب ، كما أن مطالبهم وحقوقهم المهنية قد اثارت أكثر من سؤال حملنا معنا في هذا اللقاء مع أعضاء اللجنة النقابية ومن خلال زيارتنا الميدانية في مدن المحافظه . وبناء على المكالمات الهاتفية التي وصلت الى الصحيفة قمنا يوم الساعة الخامسة من عصر نفس يوم الثلاثاء ، بجولة الى العيادة الخارجية لمستشفى الجمهورية وقسم الحوادث الفجائية فيها ومجمع خورمكسر وعدن وعيادتي مدينة معاشيق والتواهي ، للاطلاع على الاوضاع فيها على النحو التالي :

الأخ ياسين عبده قاسم في العيادة الخارجية لمستشفى الجمهورية يقول عن موقف الأطباء انهم بشكل عام غير مبررين بالحضور الى العيادات الشعبية بالرغم من أن كثير من المواطنين يأتون الصباح ويشعروهم بالحضور خلال الفترة المسائية لمقابلة المعاينين ، لكن للاسف الشديد فان الاطباء غير ملتزمين للحضور في العيادات الشعبية وهذا ليس خلال اضراب الأطباء وانما من قبل الاضراب وهذا يسبب لنا كثير من المشاكل الى جانب انه يشعر بألم شديد عندما يتردد المواطن لمدة الاخصائي ولم يجده .

ما هي الاسباب في رأيك ؟

- الذي نعرفه وحسب مايطرح بعض الاطباء بأنهم يريدون علاوات واشياء أخرى من المطالب .

كم عدد المواطنين الذي يقابلونهم اليوم ؟

في الحقيقة عندما يتردد علينا في الحالات الطارئه كانت تصل الى مابين ٣٠ - ٤٠ حاله التي يشكف عليها الطبيب يوميا خلال الفترة المسائية مثل عيادة الجلد واعصاب باطنه وأيضا عيادة الاسنان وعيادة العيون والى حد ما عيادة الجراحه لكن خلال الاضراب توقفوا كلية عدا الجلد والاعصاب اليوم حضروا مجموعة لعيادة الجراحه بشكل طبعا لايوجد طبيب فوزعنا المواطنين وماقيش حل معنا غير ذلك .

الاخ مفتاح علي مساعد طبي اسنان يقول :

- أعمل في العيادة الشعبية ، مستشفى الجمهورية ، يوميا من الساعه الرابعة حتى السابعة وخلال ايام الاضراب المرضى يتوافدون على العياده بحسب قدراتنا نقوم بتأدية الواجب بالرغم من أن المرضى بدأوا يقولوا لانهم عارفين أن الاطباء لن يعينوهم على عكس السابق ، مثلاً اليوم حضروا سبعة فقط قدمت لهم بعض العلاجات .

هل فيه حالات بحاجة الى معاينة الطبيب ؟

أنا حولتهم الى الطبيب وهو غير موجود الآن واذا هو موجود الصباح ممكن يعاينهم وبيني وبينك أيضا حتى الطبيب اذا كان موجود وبدون امكانيات والبويه لايستطيع أن يعمل للمريض شيئ اطلاقا .

وقد كانت هناك في الانتظار احدى المواطنات تدعى « ورده » فسألناها :

كم لك مريضه ؟

أني كل يوم أحضر الصباح من قبل علشان مريضه في اسناني لمدة أربعة أيام ولم يفحصني طبيب وحاولت الآن وكما يقولوا لايوجد أيضا طبيب ، والصبر على الله .

وفي عيادة العيون التقينا الأخ صالح جامع مسؤول العياده فقال :

- إن الأطباء منذ اسبوع لايحضروا الى العياده لافي الصباح ولافي المساء على الرغم من أن المواطنين يترددوا علينا ولكن من سيعالجهم وينصح أي واحد منهم في الحالات الطارئه بالتوجه الى اقسام الحوادث الفجائية لمعاينتها .

- والأخ / أحمد سالم أحمد مسؤول قسم المختبر العيادة الخارجية يجيب على سؤالنا يعمل القسم في حالات عدم وجود الاطباء قائلاً :

- نحن طبعاً نستقبل الحالات المحاله من قبل الاطباء في العيادات وحسب توجيهاتهم وخلال فترة الاضراب لدينا فقط الحالات التي احيلت لنا من قسم الحوادث فقط وبعض الحالات الخاصه من قبل الاطباء .

يعني لاتتم معاينتها هنا في العياده ؟

لاخاصه من قبل الاطباء دون المعاينه هنا في العيادات . وقد قطع حديثنا أحد المواطنين الذي كان يصرخ بأعلى صوته منادياً الينا بالذهاب الى قسم الحوادث الفجائية في المستشفى ويدعى عوض ناصر وقد فعلنا ذلك حيث وجدنا إحدى الأمهات في حالة مرضية فقال لنا :

- هذه أختي ماتت عليها بنت قلبه لبعوس يبلغ/ يوم الخميس ونزلت أمس « الأثنين » هي وبنتها الأخرى وكانت في مستشفى الصداقه للأمومه والطفوله وماتت عليها اليوم وحصل لها زي الصدمه واحضرناها في هذه الحاله من الساعه الرابعة عصراً ولاعملوا لها شيئ الا أبره وقالوا لنا شلوها البيت يشتوا يغلقوا بها الخاتمه .

عندما سألنا الاطباء في قسم الحوادث رفضوا الحديث عن ذلك بما فيهم الدكتور فؤاد الذي كان في حالة عصبية تثير الاستغراب والذي أكدت لنا أحدى الممرضات انه رفض معاينتها !!

فيما علل لنا ذلك الاخ / مسؤول النوبه بأنه لسؤ التفاهم الذي حصل مسبقاً بين المريضه والدكتوره التي عاينتها ومن ثم الدكتور فيما أمتنعت الأخت الدكتوره « مهثاب » مسؤولة النوبه في الحوادث الفجائية بالنسبة للاطباء عن الادلاء بأي حديث للصحيفة حول أي موضوع .

وفي مجمع خورمكسر التقينا الأخ محمد سعيد اخيري المسؤول في المجمع الذي تحدث الينا عن سبب عدم وجود المرض قائلاً :

- بالنسبة لنا المجمع يعمل في الحالات العاديه على نوبتين صباحية ومسائيه وطبعاً اليوم لم يحضر الامراض لأنهم يعرفون أن الأطباء لن يعاينوهم وكل ماحضر مواطن نخبره بعدم وجود الطبيب ليعمل لنفسه بالرغم أن كل طاقم التمريض موجود .

وفي المجمع الحي بكريتر يقول المواطن منير عبدالله محمد يعمل في المحطه البخارية كثير من الناس يحضروا من أجل العلاج لكن الدكتوره ماتعالج الا الحالات الطارئه وانا حضرت مع صديقي لأن بنته مريضه جداً وهو لأن يحاول مع الدكتوره من أجل معاينتها .

ونسأل الدكتوره التي توضح لنا موقفها بطلب عدم التسجيل قائله انها تعمل بما يريح ضميرها فقط .

وفي المجمع الصحي للخساف بكريتر أوضح لنا الأخ اسكندر عبده صالح المسؤول عن المركز قائلاً :

- انا باشرت عملي اليوم فقط لأن المسؤول السابق عنده اجازه والاطباء دلوموا العلاج الحالات الطارئه فقط مثل المجمع الصحي في المعلا حيث كنت أعمل هناك منذ بدء الأضراب ونحن ماقدر نعمل أي شيئ آخر بالنسبة للمرضى الجدد خصوصاً أما المرضى السابقين فتتابع لهم العلاجات السابقه .

أما في عيادة الروضه فقد وجدنا الأخ عبدالقادر عبدالعزيز عبدالله مساعد طبيب عام والذي يقوم بأداء مهامه بدلاً عن الطبيب في العيادة منذ مايقارب فترة عام لعدم وجود الطبيب المناوب فيها .

أما عيادة التواهي فقد وجدناها مغلقة وغارقه في الظلام في الساعه السابعه والنصف تماماً .

الدكتور علي صالح مشنى عضو اللجنة الاعلامية للاضراب :

ينظر الناس الى أن ممارسة الطب واجب انساني هل مازلتم تحافظون على واجبكم الانساني خلال الاضراب أم لا ؟

- أعتقد انه اذا زرتم المشتشفيات والمجمعات الصحيه فلازال كل الاطباء كل عند انسانيتهم ولازلنا نقدم كل الخدمات الانسانية للمرضى ، بل على العكس كثفت النوبات للاطباء في المجمعات الصحية والمستشفيات ، حيث ضوعف الاطباء العاملين في النوبات من أجل أن يقدموا هذه الخدمه الانسانية التي لو أرادوا التخلي عنها لصعدوا الاضراب ، لكنهم عندمسؤوليتهم وعند مطالبهم وسيستمروا في الاضراب حتى تتحق لهم .

من خلال اللقاءات مع القيادة هل لمستم موافقه على مطالبكم ؟

- ويقول الدكتور عبدالناصر أحمد علي وهو عضو اللجنة الاعلامية أيضاً ، أن القيادة السياسية من أول يوم في الاضراب اعطتنا وعد بانها سوف تناقش القضية وبأنها سترد علينا يوم الأثنين « الماضي » ، وان اللقاءات السابقة معها كانت عباره عن حوارات عامه حول مجمل المطالب وبشكل عام وكيفية معالجتها ووعدت نتيجة لانشغالاتها في اجتماعات مجلس الشعب الأعلى وانها تحتاج الى الوقت المناسب لذلك ، وتم تأجيل اللقاء يوم أمس « الأثنين » الى اليوم « الثلاثاء » .

دكتور عبدالناصر أحد مطالبكم هو تطوير الخدمات الصحية ، هل ترى أن اسلوب الاضراب سيؤدي الى تحسين هذه الخدمات ؟

- نحن نرى أن كل محاولاتنا كانت محاولات علميه ومبنية على اسس صحية وبدأناها بأحسن الطرق واسهلها وأصحها من وجهة نظرنا وهي تقديم المقترحات المكتوبة والى كل القيادات سواء كانت في وزارة الصحه أو الحزب وكذا الدوله . ثم قمنا بعقد الندوات التي قدمت ايضاً المقترحات العلمية وانتقلنا الى عقد اللقاءات الجانبية والمباشرة بين نقابتنا والجهات المعنية لتقديم كل المقترحات لما من شأنه تطوير الخدمات الصحية ولدينا من الوثاق ماتؤكد من اننا عملنا في سبيل ذلك منذ عام ٧٦ ، ٨٨ ، ٨٩م وثائق تأكد أننا سنعاني في الفتره القادمه ازمات سواء كان على مستوى الادارة أو العمل الادويه ولكنها كلها لم تجد أي استجابه وقدمنا العديد من المقترحات كل هذه الأمور ونبهنا الى اننا سنتعرض الى ازمة قاتله قد تؤدي بحياة كل مرضانا

وأسال الدكتور على صالح مثنى اذا ماكانت لديه اضافة ليقول :

- أعتقد ايضاً أن هناك خطوات وحدويه مقبلين عليها فمن حق الطبيب أن يسأل عن مستقبله في ظل دولة الوحدة ..

في هذا الاطار أسمح لي يادكتور أن أقول لك أن المواطنين بينظروا الى قضية اضراب الاطباء قضية سياسية وليست مهنية ؟

- أنا لاأعتقد أن في الموضوع قضية سياسية كذلك ، وانما طالما نحن مقبلين على دولة الوحده وهناك تغييرات تجري على كافة الاصعده ايضاً فمسألة اضراب الاطباء للسؤال عن مستقبلهم كبقية شرائح المجتمع . فأين موقع الاطباء الذين صمدوا السنين الطويلة في هذا البلد ويعانون كل اشكال الظروف الاجتماعية الصعبة التي عانى الشطر الجنوبي من الوطن وصمدوا فعلاً وقدموا خدمات جليله ولازالوا عند مستوى مسؤولياتهم ليقدموا هذه الخدمات ، فلهم الحق الآن في هذه الفتره بعد أن اتاحة قيادتنا السياسية الاصلاح السياسي والاقتصادي الشامل ، أن يسأل الطبيب والصيدلي وبقية المهن الطبية وبقية شرائح المجتمع عن مستقبلهم في دولة الوحدة طالما أن هناك متغيرات سياسية واصلاح شامل .

وصحيح أن البعض يقودنا الى محورة اضرابنا باتجاه سياسي لكن نعتقد ومعنا القيادة السياسية التي اكدت ان مطالبنا شرعية ومن حق الطبيب أن يقلق على مستقبله واسأل سؤال ، أيهما أجدر أن الطبيب الذي صمد هنا ويقدم خدمات زيه زي أي زميل له تكون له عياده أو من حق الانسان الذي هرب وترك البلاد يعود ليفتح عيادة ؟ لا أعتقد هذا صحيح والذي دفعنا الى هذه المطالب هو الاجراءات الاصلاحية والتغييرات الوحدويه ، ولكن اذا كانت الاجراءات غير متخذه فأعتقد أن الاطباء قد صمدوا وسيظلوا صامدين في عملهم كما هي سايره وفق القوانين والانظمة الموجوده ولكن طالما هناك تغييرات فيجب أن نتمشى مع مطالب الناس وحاجاتهم ومراعاة صمودهم في الظروف الصعبه .

شكراً لكم جميعاً .

وفي حديث خاص للصحيفه قال الأخ سعيد عبدالرحمن ، عضو المجلس العام لنقابة الخدمات العامه ، نفى نفياً قاطعاً الأنباء التي ترددت عن اضراب الكوادر الصحية واوضح انه ليس صحيحاً ماتردد أوماحاول البعض أن يردده حول اضراب الكوادر الصحية في ضوء اجتماع السكريارية العامه للنقابة وقال :

مع اعضاء المجلس العام والعاملين في القطاع الصحي والذي كان من نتائجه تشكيل لجنة خاصه بمتابعة اللقاء مع الأخ وزير الصحه لتقديم جملة المطالب والهموم الخاصه بالعاملين في قطاع الخدمات الصحية وتشكيل لجنة لمتابعة حلها من خلال الاجتماع الموسع مع العاملين بحضور الأخ وزير الصحه خاصة فيما يتعلق بمتابعة اصدار هياكل وأجور عمال الخدمات والطباخين واستكمال ماتبقى من التقييمات المستمره للكوادر الاداريه وفق الهياكل المنزله من وزارة العمل .

وأكد أن اللجنة المكلفه بذلك تمارس مهامها على النحو المطلوب دون اية صعوبات تذكر .

محسن محسن يتحدث في الاجتماع الموسع

احدى الحالات الفجائيه

عوض ناصر

عبدالقادر عبدالعزيز

محمد سعيد الخيري

ياسين قاسم

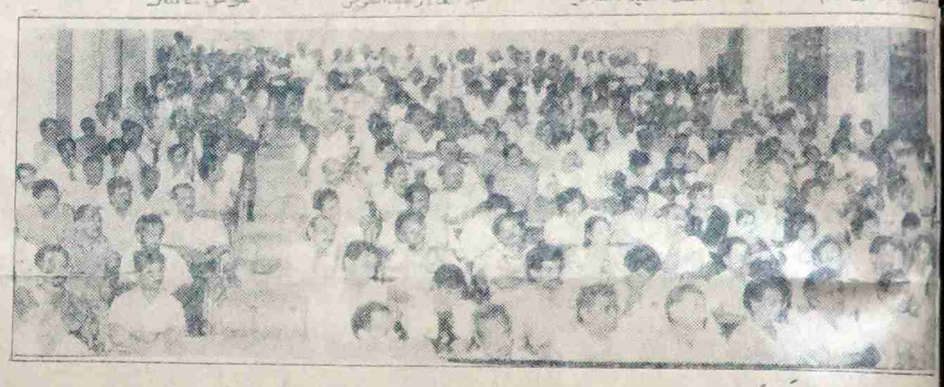

صورة للمحاضرين

الهدف الحقيقي من وراء حركة الاضراب

ابو منيب

منذ ان اكد الحزب الاشتراكي اليمني قولاً وفعلاً على ضرورة نقد الأوضاع المتردية في مختلف مناحي الحياة وقاد المسيرة الاصلاحية التي بدأت ملامحها في جوهر الوثيقة النقدية التحليلية وتبعتها جملة من القرارات التي تمخضت عن نتائج الكونفرنس الحزبي العام ثم الدورات الاعتيادية والاستثنائية للجنة المركزية على رغم تلك الفترة الزمنية القصيرة الا انه يمكن القول وبحق ان تغييراً هائلاً مقارنة بالفترة الماضية من تاريخنا النضالي قد حدث واصبح ملموساً لدى كل افراد الشعب ابتداء من النفس الديمقراطي ومسارا بالعمل الوحدوي قدر ومصير شعبنا ..

وكانت اتفاقية ٣٠ نوفمبر ٨٩م البداية الحقيقية والامتحان الصعب لبناء يمن العزة والقوة فصفق الشعب لتلك الهامات التي وقعت على مسيرة العمل الوحدوي وتنظر بجلل للخطوات القوية والمتسارعة في تقريب يوم النصر وحين كانت العيون جميعها محدقة الى ذلك الامل العظيم وكما كان متوقعاً ايضاً فان القوى الضلامية والانقسامية والرجعية قد تجندت باشكال مختلفة لاحباط عمل وانجازات شيد صرحها بجماجم الشهداء وروت شجرتها بدماء اشرف وانبل مناضلي اليمن ..

والا ماذا يعني تلك الحركات التي استغلت حركة الاضراب المشروعة التي شهدتها بعض المرافق لتطالب بحقوق اسياسية لجميع العاملين وليس بمطالب ذاتية تعكس فهموجشع بعض المتطفلين من ناحية واندفاع طفيلي وهوغائي باتجاه تصفية حسابات قديمة على حساب قاعدة المصالحة الوطنية والعفو العام والاصلاح السياسي والاقتصادي الشامل ..

ان الحركات الحالية غير مقبولة لاسباب عدة واهمها هي كيف نفهم اولاً مشروعية القيام بالاضراب حتى لايفهم منه بما ذكر انفاً فمن وجهة نظرنا ينبغي قبل اتخاذ قرار الاضراب ان نعمل على مايلي :

١ - ضرورة البدء باجتماع النقابية بكافة العاملين لتحديد المطالب والحقوق وتوثق في عريضة مطلبية تقدم الى الجهات المعنية وتتصف لجميع العاملين ..

٢ - استمرار التفاوض مع الادارة المعنية واشعار الجهات المركزية بنتائج التفاوض

٣ - يدعى لاجتماع جميع العاملين بعد فشل المفاوضات لتحديد امكانية توجيه انذار بالقيام بالعمل البطيء لفترة اسبوعين ، على ان تعطى مهلة ٤٨ ساعة قبل البدء بالعمل البطيء وتشعر الجهات المركزية بذلك وكذا توضيح هذه المسألة للصحافة والاعلام حتى يتعاطف الرأي العام مع المطالب العادلة والمشروعة ..

٤ بعد انتهاء اسبوعي العمل البطيء وعدم تحقيق اية نتيجة يدعى مرة اخرى جميع العاملين ويقرر الاضراب العام بعد تصويت العاملين عليه ..

- ويجدر بالاشارة هنا الى ان هناك خطأ آخر لايمكن تجاوزة فيما يتعلق بالاضراب العام داخل المؤسسات ذات الطبيعة الاستراتيجية مثل الكهرباء والمياه والخدمات الصحية والوقائيه .. لانها تمس حياة الناس مباشرة ولاتمس الادارة أو السلطة وبالتالي فان التفكير بهذا الجانب يعتبر خطراً كبيراً في صراع الحياة أو الموت للكائن البشري ولايمكن ان يقوم به انسان عاقل لان القيام بمثل هذا العمل يعتبر تخريبية تقصد منه الاضراب بالاقتصاد الوطني واضعاف النظام والدولة ..

لذا فان بعض الحركات الاخيرة قامت على اساس عفوي استغلت بعض العناصر الضعيفة تلك الفوضى وبدأت تبلغ في تقدير ذاتها حين تجلى ذلك واضحاً في موقفها المتطرف ومطالبتها ازاحة عناصر قيادية انتخبتها اعلى الهيئات التشريعية والتنفيذية في البلاد مما بدأ واضحاً صحة التعليلات التي سبق ذكرها والبعض الآخر يسعى لنوع من اخياء الرغبة فوق امكانية وطاقة وظروف البلاد التي لايختلف اثنان من وضعها الاقتصادي الصعب على الرغم من ذلك فان مخططات العمود لم تتوقف فرصة واحدة منذ الاستقلال حتى الآن على شدمع منجزات الشعب واحباط تقليدية وقيمته العريقة ..

إن تردي الموقف على هذه الصورة لايرجع الى الظروف التي أمر بها حزبنا ولكنها نتيجة حتمية للممارسات الاجرامية للعناصر الحاقدة ضد اتجاهات الاصلاح والديمقراطية والوحدة ..

اذا فان اليقظة مهمة كل الشرفاء وادراك ان بناء دولة القانون دولة المؤسسات تتطلب موقفاً شريفاً ومبدئياً وثابتاً تجاه تقوية القاعدة الديمقراطية حيث يجب حشد كل القوى الوطنية الديمقراطية للسير نحو الاستقلال الكامل والسيادة التامة للوطن والشعب بتحقيق وحدة الارض عن طريق الديمقراطية والاصلاح ..

رسالة إلى طبيب مُضرِب

اخي وعزيزي ... المحترم

تحيه الحب والتقدير .. وبعد

في البدء اقراك السلام ! وقد تستغرب ياعزيزي ان تقرأ رسالتي هذه والموجهه اليك .. ايا كان موقعك وفي ظرفك الحالي هذا الذي تعيشه ! ولربما تعيشه بوعي او بانفعال وبحكمه او تطرف .. فالامر كله ملك لك ياعزيزي ! ولربما تستغرب اكثر انك لم يسبق لك التعرف على كاتبها من قبل !! ولكن صدقني ليس هذا المهم .. فانا واحد من عشرات الالاف البسطاء في ارضنا الطيبه هذه ! ولربما يدفعك الآن مزيج من الفضول والدهشة والاستعجال لذاتي على فحوى رسالتي هذه !! فمهلا ياعزيزي فما هي دقائق بل ثواني حتى تكون طالعتها وصدقني انني لاادري هل تنال رضاك ام لا ! ولربما نالت سخطك ولاعجب من ذلك فانت اليوم ساخط حتى العظم .. ولاهناك فرصه على ماأعتقد للانقاش معك او التقبل من جانبك ! ولربما ياعزيزي ترى انك على حق وكامل الحق فيما اقدمت عليه ! ولربما يخالجك شعور بالزهو والانتصار وانت ترى الانظار متجهه نحوك والكل يسعى اليك لاسترضاءك والجلوس معك ! فهل تسمح لي ياعزيزي بعد هذا الاستطراد الممل ان اناشدك واكون صريحا معك دون مواربه ودون (لف اودوران) ولتعذرني أن كنت فظا معك في حديثي هذا .. فانا لااجيد فن الحوار ولا قواعد (الاتيكيت) ولا ضروب الدبلوماسية !! فان تعدم على الاضراب وفي اي ظرف كان هو الجرم كل الجرم وهو الاجرام كل الاجرام ! فمعذره ياعزيزي ان نعت ما اقدمت عليه بهذه الكلمات! فانني لااجد ولا اعتقد ان ثمة تسميه اخرى يمكن ان تسمى مدلول او معنى لما اقدمت عليه !

● عزيزي قد تكون هناك دوافع ومسببات لكل ذلك ! ولربما تكون عاتبت الكثير ولربما تكون قد اجحف في حقك كثيرا .. ولربما تكون قد ظلمت طويلا !! ولربما تكون قد حرمت من ابسط حقوقك في الحياة من سكن وترفيه وتطوير !! ولكن ياعزيزي ان يكون وجود معك هكذا في منتهى السوء والسازيه شيء غير معقول وغير مبرر له ! الا تتساءل ياأخي عن هذا الاضراب وعواقبه !! الاتتساءل في حق من هذا الاضراب ؟! ومن المتضرر منه ؟ الا تساطرني القول انك باضرابك قد اجحفت في حق الكثير منا .. في حق ابائك وامهاتك واخوانك واخواتك وفي حق اولادك وابنائك ان كان لك ثمة اطفال تتمنى لهم الصحة والسعادة ! فما ذنب هؤلاء ان يلاقوا الاجحاف من قبلك وهم من اعتبروك ابنا بارا وملاكا رحيما بردائك الابيض ! ملاك اتى اليهم يمسح دموع معاناتهم ويخفف عنهم ضروب الآمهم !! فبالله اخبرني من اعطى لك الحق ان تقابل رضاهم بالسخط وحبهم بالكره وودهم بالفتور والاعراض !! ومرة أخرى اتساءل ياعزيزي من اعطى لك هذا وانت ماوصلت الى ماوصلت اليه الا بعرقهم وكدهم وكدحهم !فانا لااعتقد انك تنكر ان ماوصلت اليه هو ماكانوا يقتطعونه من أفواههم وما يقدمونه من ضرائب وما يبذلونه من عوز وفقر وحرمان اليس كذلك ياعزيزي ! فهل يكون رد الجميل هكذا ؟! وهل يكون التعبير عن الامتنان هكذا ؟! وهل يكون مقابله الصنيع الا بالمثل ؟! عد الى رشدك ياأخي واحكم ضميرك فيما اقدمت عليه فانني كلي ايمان ان ضميرك بضع حيوية في اعماقك ووجدانك وانه ليئس في اجازة عارضه كانت ام مرضيه فبالله هل لنا ان نتصور يوما ان يدق جريح او مصاب بابك فلا يجد منك الا النفور والاعراض ؟! ولماذا لان ثمة من يتسم امرك في الحياة لايعطيك حقك كما استلفت ؟! فهل بمثل هذا الاسلوب يمكن ان نعالج امرك مع مثل هؤلاء ؟! وهل تعتقد ياأخي حق الاعتقاد ان عدم الوفاء بالترامك الانساني قبل المهني هو الحل ؟! وهل يؤمن أن الامور تعالج هكذا وبمنطق ماحبي والا السكين ؟! فهل ادركت ياأخي ان ذلك السكين لايوجه الان الى صدر من غصبت انت وتعنت باضرابك هذا ! بل انك تعلم وتدرك ان هذا السكين سوف يهدد البسطاء والبسطاء ودونهم والذين كثيرا منهم لايملكون دون روتاته الدوا التي كثيرا ماتكتبها لهم وانت تعلم حق العلم انها تقتل !

● عزيزي ياعزيزي الطبيب باطارة قلوبها ضاق صدرك بها وبصاحبها ولربما اسرعت بتمزيقها تستحلك اليوم عازم ولا بعد ! وعزم القول هنا انني لا الومك ولربما ملومك لحق الاضراب كان قاصرا ، لم يكن قويا كبيرا وساذجا ! فانا لم اسمع انه في مجتمع ماأضرب طبيب عن عمله دون مقدمات او ممهدات وان اضرب فلربما لساعات قليلة يعود بعدها لاداء واجبه الانساني! ولكن ماذا عساني أن اقول لك في هذه الظروف .. لعلى التقسم بعض العلق واقول في ذاتها نسائم الحب التي مسحتها من قبل قدر سرت عدواها اليك! فقلت في ذاتك ماهو المانع لماذا لااضرب فالموضه هذه الايام (اضراب) ؟! فشرعت في نفس الاتجاه بعد ان علمت بان العدوى قد انتقلت الى اصحاب التاكسي فرددت في داخلك لم لا اجرب حظي والدنيا ديموقراطيه ؟!!

أخي وعزيزي معذرة ومعاشرى فما قصدت التحامل عليك ولا قصدت ان افرغ مافي صدري عليك ! فلقد تداخلت الامور علينا فاصبحنا لاغير من هو على الحق ومن هو على صواب ؟! فقليلا من الصبر وقليلا من التريث وشيء من الصدق وشيء من الشجاعة في محاسبة النفس والذات ! فما الجدوى فيما اقدمت عليه ؟!

وهل هو اخر السبل للمطالبة بحقوقك ؟ وما عواقب كل هذا سلبيا ؟! واسألك مرة اخرى بكل حب واعتزاز هل نسيتام تناسيت قسمك المهني والانساني والاخلاقي وانت مرتديا قميص التخرج ؟! هل نسيت ام تناسيت ماتعهدت به حينها وما قلته حينها «انني سأقوم بواجبي الانساني والمهني بكل شرف واخلاص وامانه وفي اي ظرف كان وفي اي زمان كان وتجاه من كان حتى ولو كان من اعدائي ؟!» فهل بقيت علينا ياعزيزي ان تعتبرنا حتى من اعدائك الذين قسمت حينها بالوقوف الى جانبهم عندما تطلب الامر كذلك !!

تذكر ياأخي اننا جميعا في حاجه اليك وانت تعلم علم اليقين كم عانت الخدمات الصحه عندنا حتى بلغت الحضيض ! تذكر ياأخي اننا اعطيناك الحب والتقدير والامتنان واننا رضيناك وبامثالك اطباء لان في ذلك اهون الشرين!! ولا اخفي ماهو الشر الثاني ..

وهو مانبادي به اليمن منكم من فتح عيادات خاصه لكي يلتحق بقطار الغنى والاثراء السريع حتى ولو كان على حساب عمولاء المعدمين والذين لازالوا يقدمون الكثير والكثير لك ولامثالك !

فهل لتتمثل ياأخي ياعزيزي مبررتني هذا ووجهه هذا وفجعتني بك بشيء من التأكيد والتفهم ام اني اقع عند غير ذلك ؟!

لاقول هنا سوى شيء واحد هو : عدك انه لا فيه خير نفسك واهلك وبلدك وهي اولى الامر منا في فهم امرك هذا وهذا يعمينا لما فيه خيرنا جميعا .. وشكرا ياأخي ... والى لقاء اخر لنسمع انك وقد رفعت اضرابك هذا عنا .

شكرا مرة اخرى !

اخوك

عزام محمد

طيران اليمنية

● شهدت هذا الاسبوع عدد من مرافق العمل والانتاج اضرابات عمالية ، كما رفع العمال في بعض المرافق اضراباتهم وتوقفوا الى مزاولة اعمالهم بصورة طبيعيه ، بعد ان تحققت مطالبهم ذلك .. في التقرير التالي :

● (صوت العمال) - رصدت المواصلات احمد سعيد الدهي مدير عام مصلحة الموانئ اليمنيه وعلى اثر النتائج التي خرج بها هذا اللقاء ، عاد العمال الى عملهم .

● الاخ احمد محمد زعدر ، سكرتير الدائره التنظيميه لنقابه عمال النقل والمواصلات .. ادلى بالتصريح التالي للصحيفه حول نتائج هذا اللقاء فقال :

- بنتائج هذا اللقاء رفع العمال اضرابهم ، ونتائج هذا اللقاء كانت كالتالي :

١- الاتفاق على اصدار امر اداري خلال (ثلاثه ايام) يتضمن تثبيت العاملين .

٢- الاتفاق على اعادة الاجور السابقه للعاملين التي كانت تعطى [illegible]

اضراب عمال الشحن والتفريغ ، الرئيسي :

● الخميس الماضي ، اضرب عمال الشحن والتفريغ في مرفأ عدن ، وقد تعددت الاشكال المشابهه في هذا التوقيع .. بالذكره الى الاخ راجح صالح ناجي عضو اللجنه المركزيه ، السكرتير العام للاتحاد العام للنقابات في ١٢-٢-١٩٩٠م تضمنت شرحا واضحا لمعاناة العمال في هذا الموقع ومشاكل العمل التي تمتد من العام الماضي ٨٩م .

● الاخ راجح صالح ناجي التقى بالعمال المضربين مساء السبت الماضي بحضور الاخوه محمد عبدالله النهاري ، عضو اللجنه المركزيه ، سكرتير المجلس المحلي ، وقد كانت نتائج اللقاء على النحو التالي :

١- اعداد هيكل اجور العاملين وزيادة مرتباتهم .

٢- اعتماد ساعات الدوام الرسميه لجميع عمال المصنع .

٣- توفير وسائل الامن الصناعي ، وقد وعد مدير المصنع بتنفيذ ذلك حتى نهاية شهر مايو ٩٠م .

٤- لغرض انجاز هيكل الاجور شكلت لجنه من اللجنه النقابيه ونائب مدير عام المصنع وتم الاتفاق بحضور سكرتير عام نقابة الغزل والنسيج على ان تقدم اللجنة باعداد أسس الهيكل الجديد ، حسب مايحدده قانون وزاره العمل والخدمة المدنيه وتقديمه للمدير العام للمصادقه عليه .

مصنع قاز زين

● [illegible] عاملات مصنع قاز

(البقية ص ٨)

المراسي المباشره لميناء عدن .

٣- الاتفاق على زياده الاجور وفقا لقرار اللجنة المركزية وذلك على النحو الاتي :

أ- زياده لاجور العاملين في الراتب السنوي .

- زياده لاجور العاملين الاسبوعيه وفقا لزياده عام ٧٩م .

٤- الاتفاق على زياده اجور العاملين السنويه وفقا للهيكل الصادر من وزاره العمل والخدمه المدنيه .

٥- الاتفاق على توفير وسائل الامن الصناعي خلال فتره (٦) اشهر تتوافق مع بدء العمل في مشروع الميناء الجديد . وهي وسائل بعض منها سوف تستعمل لاول مرة منذ انشاء الميناء .. وكذا توفير بعض وسائل الامن الصناعي ديل البدء في المشروع وتكتمل بذلك مصلحة الموانئ اليمنيه .

٦- متابعة اللجنه الطبية التي قامت بفحص العاملين والتقلاه تقريرها بذلك من اجل اتخاذ الاجراءات الاداريه بشأن العمال الكبار في السن لغرض الضمان الاجتماعي ، وقد تم الاتفاق بشأن دفع نسبه الضمان الاجتماعي .

مصنع الشرق الاوسط للبلاستيك والكهربائيات

من داؤد علي احمد

● الخميس الماضي ايضا اضرب عمال مصنع الشرق الاوسط للبلاستيك والكهربائيات للتعبير عن مطالبهم المشروعه ، برفع وتحسين مستوى حياتهم المعيشيه وتوفير وسائل الامن الصناعي في المصنع .. وقد رفع العمال مطالبهم الى ادارة المصنع عبر اللجنه النقابيه .

وفي اليوم الثاني للاضراب ، وافق مدير عام المصنع على دراسة جميع مطالب العمال في الاجتماع المشترك مع اللجنه النقابيه وسكرتير عام نقابه العاملين في صناعه الغزل والنسيج والملبوسات

● إقرار مشروعي النظام الداخلي للاتحاد والنظام الموحد للنقابات العامة والبرنامج ● إقرار عملية البدء باجراء الدورة الانتخابية الكاملة للأطر النقابية لعموم الوطن في مارس الحالي ● التأكيد على ضرورة مشاركة الحركة النقابية في اعداد قوانين وتشريعات العمل لدولة الوحدة

في البلاغ الصحفي الصادر عن اعمال الدورة الثانية للمجلس الاعلى الموحد للحركة النقابية اليمنية

عقد المجلس الاعلى للحركة النقابية اليمنيه دورته الثانية الاعتيادية برئاسة الاخ راجح صالح ناجي عضو اللجنة المركزية السكرتير العام للاتحاد العام رئيس الدورة الحالية للمجلس الاعلى وبحضور الاخ حسين صالح البهلواني رئيس الاتحاد العام ، وذلك في الفترة من ٢-٤-٥-١٩٩٠م ولقد تميزت اعمال هذه الدورة بكونها تنعقد في ظل حماس وجدوي ونشاطات واسعة يسودها الفعل الوحدوي الجاد في مختلف المجالات وعلى كافة الاصعدة الحكوميه والسياسية والجماهيرية تنفيذا لاتفاق عدن الوحدوي التاريخي ، صوب تحقيق انبل واسمى الاهداف لجماهير شعبنا الا وهو اعاده وحدة اليمن ارضا وانسانا .

كما تميزت بانها تاتي في ظل مهام من خطوات هامة تمخضت عن لقاءات مجلسي الوزراء ولقاء رئيسي مجلس الوزراء والذي تم خلالها دمج العديد من المؤسسات الحكومية وعدد من الاتفاقات في المجالات التجارية والصناعية والتموينيه والماليه وكذا وضع القوى العامله في الشطرين والتاكيد على الحفاظ على حقوقهم المكتسبه وتحقيق الاستقرار الوظيفي لهم وتحسين المعيشه للمواطنين .

وفي هذه الدورة ناقش اعضاء المجلس الاعلى الموحد تقارير اللجان الخاصه باعداد مشروعي النظام الداخلي للاتحاد العام والنظام الموحد للنقابات العامه والبرنامج وكذا تقرير عن لجنة الحصر للاطر النقابية وتقرير عن لجنة النشاط الخارجي .. وبعد المناقشات المستفيضه للتقارير من قبل اعضاء المجلس واضافة بعض التعديلات والملاحظات لمشروعي النظام الداخلي للاتحاد والنظام الموحد للنقابات ، اقر المجلس المشروعين وانزالهما الى مختلف الاطر النقابية في الشطرين كما اقر عملية البدء باجراء الدورة الانتخابية الكاملة في عموم اليمن ابتداء من شهر مارس وحتى سبتمبر .. واشار المجلس بجهود اللجان وانجازها للاعمال ، المكلفه بها ، بشكل مكن المجلس واتخاذ جملة من المعالجات على صعيد الاسراع بعملية توحيد الحركة النقابية العماليه اليمنيه .

كما وقف المجلس العام امام عدد من المقترحات الخاصه بتشكيل لجنة لاعداد مشروع اللائحة الماليه والادارية واعداد ميزانية للدوره الانتخابية وكذا حصر الممتلكات والاصول الثابته للحركة النقابية في عموم الوطن .. واقتراح المجلس لجنة لاعداد ارشاد دليل انتخابي لانتخابات العاملين اللجان النقابية ولجنة اشراف للانتخابات التي ستتم في شطري الوطن .

ووقف المجلس امام الاستعدادات الجاريه لاعداد القوانين والتشريعات المرتبطه بالعمل والعمال .. ومنها قانون العمل والنقابات والضمان وغيرها من القوانين ، حيث اكد المجلس على ضرورة مشاركة الحركة النقابية ممثلة بالمجلس الاعلى الموحد في مناقشة هذه القوانين لما لها من تاثير وارتباط مباشر بالعمل والعاملين في مختلف قطاعات الاقتصاد الوطني .. واقر المجلس رفع مذكرة الى رئيس الوزراء في الشطرين تؤكد على مشاركة المجلس الاعلى ومختلف الاطر النقابية في مناقشة القوانين وابداء الملاحظات والاراء من الجانب النقابي في بنودها .. بما يخدم مصلحة الشغيله في الشطرين ، ومن جانبه ناقش المجلس كيفية الاعداد والتحضير لاحتفالات الاول من مايو مؤكدا على ضرورة اقامة مهرجان عمالي جماهيري موحد يتم فيه تكريم العمال المبرزين والقيادات النقابية .

وعلى الصعيد العربي استعرض المجلس الوضع في الارض المحتله والتصعيد المستمر للانتفاضة الفلسطينيه الباسله وندد بعمليات القمع الوحشي للعدو الصهيوني ضد ابناء شعبنا العربي الفلسطيني واكد مجددا تقديم الدعم الملموس للانتفاضه من قبل الدول العربية لضمان استمراريتها .. وندد المجلس بعمليات تهجير اليهود السوفييت الى فلسطين وتوطينهم في الارض العربية المحتله وطالب النقابات السوفيتيه الصديقة بالعمل من اجل ايقاف عملية تهجير اليهود السوفيت وتوطينهم في الاراضي العربية المحتله .

وعبر المجلس عن قلقه ازاء الاوضاع المتدهوره في لبنان وطالب بضروره الاسراع في وقف الاقتتال الدامي بين ابناء الشعب اللبناني والايتفاف حول الحكومة الشرعية ومجابهة الغزو الصهيوني والانتهاكات في جنوب لبنان بما يضمن للبنان استقلاله وسيادته الوطنية ، واتخذ المجلس عددا من القرارات .

القرارات :

قرار ١- اقر المجلس مشروعي النظام الداخلي للاتحاد والنظام الموحد للنقابات بعد اجراء التعديلات عليهما في ضوء مناقشات المجلس .

قرار ٢- اقر المجلس تقارير اللجان الخاصه باعداد مشروعي النظام الداخلي للاتحاد والنظام الموحد للنقابات والبرنامج .

تقرير لجنة الحصر للاطر النقابية .

تقرير لجنة النشاط الخارجي .

قرار ٣- اقر المجلس تشكيل لجنة لاعداد مشروع اللائحة المالية وميزانية الدورة الانتخابية وحصر الاصول والممتلكات الخاصه بالاتحادين من الاخوة :

١- عبدالله ناسم علي
٢- محمد عبد الهادي .
٣- محمد عبده جبل
٤- عبدالباري الشيباني

قرار ٤- اقر المجلس تشكيل لجنة لاعداد ارشاد دليل للانتخابات في اللجان النقابية من الاخوة :

١- فيصل محمد عبدالله
٢- حسين ناشر .
٣- علي سيف مقبل
٤- مراد اسماعيل

قرار ٥- اقر المجلس تشكيل لجنة اشراف للدورة الانتخابية للجان النقابية من الاخوة :

١- عبدالكريم ناصر
٢- يحي النعامي
٣- مراد اسماعيل
٤- حسين ناشر

في البيان الصادر عن المسيرة النسائية بمناسبة الذكرى الـ ٨٠ للثامن من مارس

الثامن من مارس

علامة مضيئة في تاريخ نضال الحركة النسائية الديمقراطية العالمية

● شهدت العاصمة عدن، يوم امس الاربعاء مسيرة نسائيه ، انطلقت من شارع اروى بكريتر واتجهت صوب قاعة فلسطين وفي المسيرة القت الاخت عائده علي سعيد ، عضو اللجنة المركزية السكرتيره العامه للاتحاد العام لنساء اليمن ، بيانا فيما يلي نصه:

الى جماهيرنا النسائيه في عموم الوطن اليمني .

يتوجه الاتحاد العام لنساء بمختلف هيئاته القيادية والقاعديه باحر التهاني القلبية والتمنيات الطيبه بمناسبة الذكرى الـ ٨٠ للثامن من مارس يوم المراة العامله العالمي ، هذا اليوم الذي يشكل علامة مضيئة في تاريخ نضال الحركة النسائيه الديمقراطية ومن خلالكن نتوجه الى النساء في العالم قاطبه بالتحيات الطيبة لحلول هذا اليوم العظيم الذي يجسد نضالات المراة في العالم ضد كافة اشكال واساليب القهر والقمع والاضطهاد من اجل عالم يسوده السلم والتقدم الاجتماعي والديمقراطية .

ثمانية عقود من الزمن حافلة بالتضحيات والعطاء اللذين قدمتهما الحركة النسائيه الديمقراطية من اجل الدفاع عن حقوق النساء كامهات وعاملات ومواطنات والدفاع عن حقوق جميع الاطفال في الحياة والرعاية والعيش الكريم والتعليم والنضال من اجل الاستقلال الوطني والحريات الديمقراطية والدفاع عنها والقضاء على العنصرية والتمييز العنصري في سبيل السلام ونزع السلاح التام والشامل .

هذه المثل الانسانيه العظيمة ، تحملت الحركة النسائيه الديمقراطية العالمية عناء المشقه في سبيل تحقيقها واليوم ونحن نحتفل بهذه المناسبة وفي اجواء تتسارع فيها الخطى لانجاز يوم المنشود ، هذه الوحدة القائمة على اسس سلميه وديمقراطية من اجل يمن ينعم فيه الصغار قبل الكبار نساء ورجالا ، بالحرية بالاستقرار والامن في ظل سيادة دولة القانون والمراة اليمنيه تتعهد بالدفاع عن كافة المنجزات والمكاسب التي حققتها ثورتي الـ ٢٦ سبتمبر والـ ١٤ من اكتوبر المجيدتين ولن تفرط باية مكاسب ومنجزات تحققت للمراة اليمنيه .

ايتها الاخوات :

ترفع في هذا اليوم باسم المراة اليمنيه مطالبنا المشروعه والتي لاشك ستجد صداها لدى الحزب الاشتراكي اليمني ، الذي لم يالوا جهدا ولازال من اجل الدفع بالمراة لتحتل مكانتها اللائقة بها في المجتمع .

ان مطالبنا الحقوقيه هذه هي ضمانات للمستقبل تهدف بالدرجة الاساسية ان تكون المراة في ظل دولة الوحدة عنصرا فاعلا ومؤثرا في عملية التنميه الاقتصادية والاجتماعية والمكفوله دستوريا على قدم المساواة بين المراة والرجل ومامسيرتنا هذه الا تعبيرا وتاييدا لتامين كافة الخطوات الجاريه على طريق اعلان دولة الوحدة ونعلن وقوفنا جنبا الى جنب مع مختلف فئات شعبنا في وجه القوى المعادية والرجعية التي تريد تقويض وضرب هذا المكسب التاريخي الهام .

اننا في الذكرى الثمانين للثامن من مارس يوم المراة العالمي نضمن مطالبنا في هذا البيان على النحو التالي :

١- ايجاد النص الدستوري الصريح والواضح الذي يضمن المساواة في الحقوق والواجبات بين المراة والرجل على اساس متكافئة وفي مختلف مجالات الحياة .

وهذه المسالة تتطلب النضال الدؤوب لتحقيقها .

٢- تحديد سن العاشر للقانون للمراة بـ ٢٥ عاما ان لم نقل بـ ٢٠ عاما نظرا للاعباء التي تثقل كاهل المراة العامله من كونها ام وربة بيت وعاملة وتعاني من ازدواج المسئوليات الملقاة على عاتقها .

٣- تطبيق قانون العمل الاساسي في بنودة المتعلقة بتاهيل وتدريب المراة دون تمييز وضمان الرعاية والحماية التي كفلهما القانون للمراة الام واطفالها .

٤- تامين حرية المراة ومشاركتها في الحياة السياسية والاقتصادية والاجتماعية وفقا لما اشارت اليه وثيقة الاصلاح السياسي والاقتصادي الشامل .

٥- جعل الاتفاقية الدولية لازالة كافة اشكال التمييز ضد المراة لوضع التطبيق العملي وخاصة في البنود المتعلقه بجعل المراة في موقع صنع واتخاذ القرار والمتعلقه بالتدابير في منحها فرصه العمل الدبلوماسي الخارجي دون تمييز ووفقا للكفاءة والتاهيل للطلبين خاصه وان بلادنا قد صادقت على هذه الاتفاقية في مايو ١٩٨٤م .

- عاش الثامن من مارس
- عاش نضالات المراة اليمنيه
- عاش نضال المراة في العالم

صادر عن المسيرة النسائيه الاتحاد العام لنساء اليمن

> ينبغي أن تكون المرأة اليمنية في ظل دولة الوحدة.. عنصراً فاعلاً ومؤثراً في عملية التنمية وحياة المجتمع

"صابر صبر أيوب" !

لانطيل على حضراتكم ربما لاننا لانريد ان نسرد حياته النضالية بالتفصيل ، ولكن يريد ان نتحل في الموضوع فقط في الحياة التي نعيشها اسرته اثناء الرحلة التي نظمت بعد المؤتمر الاول للدبلوماسيين الى شبوه بعدها لم ترى الاسرة عمودها الذي كان يسندها وقيل لهم بان الطائرة سقطت واتهم اعتبروا شهدا كيف ؟ ولماذا ؟ لانتهم حيث اننا نعيش في ظل نظام ديمقراطي وقلنا الحمدلله استشهدوا كما قالت القيادة ، حدث كنا نكذب الاشاعات التي تقال عن هذه الحادثه الاليمه ، رغم الشعور الداخلي الذي ينتابني بغير ذلك، وفي ظل هذه الاجواء الديمقراطيه التي نعيشها اليوم والسماح باباحه الراي والراي الاخر .

- الموضوع لم نصل اليه بعد ولكن حتى لاطول القارئ نوجز ماعليه :

بعد إذاعة بيان النعي صدر على اثره قرار مجلس الرئاسة صادر في يونيو عام ٧٣م وفقا لما جاء في رسالة وزارة الخارجية المرجع مش-٥٤-١١ يونيو ٧٣م والذي ينص على إعفاء أسر الشهداء الذين استشهدوا في حادث طائرة الدبلوماسيين من فواتير المياه والكهرباء وإيجار السكن واستمر الاعفاء والاسر في امان الله راضية بما قسمه لها القدر حتى ٨٥م وجاءت عملية حرق الاعصاب مره في قطع الكهرباء ومرة اخرى بقطع المياه وتكررت هذه العملية عشرات المرات وكل مره تجري تستغيث الاسره عند فلان وفلان من المسئولين وفي نهايته يتم استرجاعه وتكرير هذه المحاولات وهكذا تكرر الاسر وبطريقة الاستحسان والاستعطاف من مسئول الى اخر وباءت كل المحاولات بالفشل ، القيادة الحزبية والحكومية تقول بانها .. ستجتمع وستقرر، الى يومنا هذا وعملية حرق الاعصاب والاستمرار مستمره في قطع الماء، والذي جعلنا ان نسرد هذا الموضوع في الصحيفه هو شده صعوبة استرجاع المياه في المرة الاخيرة في فبراير عام ٩٠م ولازلنا مهددين بالقطع والله يعلم في المرة القادمه ستستعطف من المسئولين ونحن هنا امام قضية مثيرة وغريبة وهي حكاية اعطاء بعض أسر الشهداء من دفع فواتير كهرباء وماء وعدم اعفاء لخمس اسر فقط من شهداء الطائرة الدبلوماسيه وهي معروفه لدى المسئولين الذين ترددنا لديهم عشرات المرات حول هذه القضية ويقال عن هؤلاء المعفيين هم من القيادة العامة والذين تم ترفيعهم واعطائهم درجات عالية وامتيازات اخرى من مراحل متفاوته مابعد الحادثة وهناك بعض الاسئلة التي نريد ان نرد اليها من بعض المسئولين وهي : ١- لماذ صدر واعلن قرار الاعفاء عند وقوع الحادثه وبعدها لم يستمر التنفيذ .

٢- لماذا هناك تعسف بحق خمس اسر شهدا، ودرجاتهم متدنيه والتي هي معروفه لدى المسئولين ويقال عنهم ليس لديهم درجات عليا اثناء استشهادهم وهل سيستمروا بهذه الوضعية

٣- لماذا هناك تمايز بين شهيد واخر رغم وضوح معنى الكلمة نفسها .

أسرة الشهيد عبدالكافي

الشهيد عبدالكافي محمد عثمان من مناضلي حرب التحرير والذي استشهد نتيجة حادث مدبر لطائرة الدبلوماسيين لشهر ابريل ٧٣م ولدى الشهيد العديد من البطولات اثناء الكفاح المسلح ابرزها عمليه احراق مطابع اليوسفي وعلى اثرها حرقت يده اليسرى وعملية الجسر التي تشقق ادناه مدة طويله حوالي اكثر من ٦ ساعات ومن ثم تم اعتقاله من قبل الاستعمار البريطاني وهو يؤدي واجبه الوطني تجاه هذا الوطن ، ولكن كان عاش !!

الشهيد استحمل انواع التعذيب حيث فقد عينه اليسرى في المعتقل ، تحمل كل ذلك من اجل قضية الاستقلال والحرية والوطن وفي عام ١٩٦٧م عمل بالمقر العام للجبهة القومية وتحمل عدة مهام بعد الاستقلال واخر عمل كان له رئيسا لقسم اسيا وامريكا اللاتينيه وقائم باعمال سفارتنا في الهند .

لكي لايقول الشعب : لا .. للحزب الاشتراكي اليمني

احمد عبد ربه

خلال مسيرة طويله منذ يوم الاستقلال وحتى الان تحققت مكاسب لايذكرها احد وتحققت في نفس الوقت تعثرات واخطاء اعترف بها قاده الحزب والدولة وهذه الاخطاء والتعثرات كانت نتيجه لممارسات فرديه يعرفها الكثيرون ولاداعي لذكر الاقرار لان معظمهم قد رحل عن هذه الارض وسرب ممارسته البشعه تحرق قلوب الايتام والارامل والعمال والفلاحين والموظفين الذين صمدوا واحبوا تراب هذه الارض

وظل الشعب يعاني من عوامل السلب . ولايستطيع ان يقول لا وماعليه الا ان يردد بحسره وانه العبارات المنوقه التي كانت وسائل الاعلام ترددها صباحا ومساء منها على سبيل المثال - خطوه على الطريق الصحيح والان وفي ظل الديمقراطية والاصلاح والوحده اقدمت القياده السياسيه على اتخاذ جملة من الاجراءات لتصحيح تلك الاخطار ومن هذه الاجراءات تمليك المساكن للعاملين والموظفين الذين صمدوا وصبروا وعرقوا الحرمان بمختلف انواعه وكابدوا المصاعب والمعاناة وتمسكوا بالارض وتربتها واستمسلوا في الدفاع عن مكتسبات الثوره ورفضوا الاغراءات بالهجرة والتمتع بلذائذ الحياة في الخارج في الوقت سقط غيرهم في حبائل هذه الاغراءات وغيرها وجاء الاخرون الان ليتمتعوا بكل هذه التسهيلات وهؤلاء الصامدون المخلصون الذين صبروا لعل نور الفجر يبكي ليخلصهم من المعاناة او يكي . طوفان موج . ليريحهم الى الابد ويحول الى كي النور قد غلب الطوفان

ما ان بلغ الى مسامعنا بتمليك المساكن حتى اجتمعت كل واحد منا فرحة وابتهجنا لهذا القرار الصائب الذي طالما وكبرناه . يجب ان نعلم ان هذا الشعب لقي من المعاناة والحرمان اكثر مما لقي شعب اخر حرم نفسه من اكثر متطلبات الحياة والحريه .

اقول صراحة ان قرارات القياده السياسيه الاخيره تتسم بروح العقل والموضوعيه وانها ستستقطب شرائح عفيره من المواطنين اذا نفذت بصوره سليمه ومدروسه ومعبره عن المعاناه التي عاشها وستعيد للقياده السياسيه جماهيرتها التي فقدتها بصوره مطلقه منذ فتره ليست قصيره من الزمن وستجعلها في موقف قوي امام الزحف الذي يراهن في تحركاته وخططه على الاخطاء السابقه للحكم .

ولنعد الى موضوعنا الاساسي وهو قرار تمليك المساكن الذي اكد الاخ رئيس الوزراء بان الاتجاه العام لتنفيذ هذا القرار لايستهدف تحميل المواطنين اي عبء جديد بقدرها يستهدف الشاعة الاستقرار والطمانينه للناس في مساكنهم بدون مشاكل انني اتساءل : اليس من حق هؤلاء الصامدين الذين بقوا الى جانبكم رغم كل الظروف والازمات التي عاشتها هذه البلاد الطيبه الصابره ان تكافؤهم جزاء صبرهم وصمودهم بان تعفوهم من دفع الاقساط حتى يشعروا بقيمتهم وان هناك من يهتم برعايتهم وحتى يشعروا بقيمه ملكيتهم لممتلكاتهم وهذا اضعف الايمان .

لقد دعا الاخ رئيس الوزراء ان يسهم المواطنون ورجال الاعلام بتقديم المقترحات لمساعدة مجلس الوزراء للتوصل الى تطبيق هذا القرار بصوره مرضيه . وانا على يقين بان تصريح الاخ رئيس الوزراء قد زرع في قلوب الناس الطمانينه ولكنهم يخافون من وقوع المحذور وتنزل القرارات التي تتناقض مع هذا التصريح وتجعل الاغلبيه الساحقه التي لاتملك من حطام الحياه الا مرتبها وشرفها وصبرها عاجزة عن تنفيذ القرار واذا كان لي مقترح من سابق بمنح المنازل كهبه للموظفين بدون مقابل الا انه

طلب المقترح سالف الذكر فقط اقترح الاتي

١ يجب ان يحدد القرار السعر الاعلى لقيمة المسكن بحيث لايترك الامر لاجتهادات اللجان التي ستشكل لهذا الغرض .

٢ هناك مساكن قديمه يسكنها المنتفعون مبالغ كبيرة من مقدم ترميمها وهناك اخرون يهملون ترميمها ولذلك فلا يجب ان يكون المظهر مقياس في تحديد قيمة المسكن

٣ يجب ان يأخذ في الاعتبار بان الاغلبيه الساحقه من المنتفعين فقراء ولذلك يجب ان لايضاف الى فقرهم فقرا في ظل دولة الوحده وان لايترك فريسة للذئاب التي بدات تكشر عن انيابها لافتراس البشر قبل قترس الارض والسكن .

٣ يجب اعادة النظر في ملك السكن الشخصي - المنازل القريبة - الاجزاء المحتله باعدادها لاصحابها الاساسيين من هذه المساكن كمساكن شخصية لاسرهم التي هي في حاجه ماسه لذلك .

٤ ان النسبة التي ترمي الى ضرورة ان يدفع من يود امتلاك السكن الذي يكويه مبلغا نقديا سيشكل اكثرية المسدود امام مستحقيه الفقراء ولن تستطيع البنوك تنفيذ عملية الاقراض الشعبي السريع الخالي من التعقيدات ولن يستطيع المواطن تحمل فوائد الاقراض الشعبي او الاقساط الشهرية المرتفعه التي ستطلبها البنوك .

٥ ان الطريقه المقبوله في نظري هي تحديد قيمه السكن وصرف عليه المكيه وتحديد القسط الشهري بحيث لا يزيد عن ٥ ٪ من الراتب الشهري ويتم خصمه من راتب الموظف مباشرة

اخيرا يجب ان تكون تصريحات الاخ رئيس الوزراء النافذه التي ستظل منها الشمس ويتشرب منها الهواء الطلق وان لاتكون القرارات التنفيذيه حبيسة الادراج او تبريرات وتمويه بكلام لامعنى له حتى لانقول كما قال احد الشعراء الشعبيين في م / تومر بعدما قنع من الكلام الكثير - قال قاسم محمد هذا لك من الربح قبضه واعصب عليها بما شي ووارني كيف تقضه .

هل هذا صحيح ..؟ في منتزه نشوان القدس

رفضت الادارة الجلوس مع العمالة اليمنية ، لمناقشة زيادة الاجور في ضوء قرار اللجنة المركزية ووزارة العمل والخدمة المدنية .

اداضراب ...

تتمة ص٧

زين ، اضربوا عن العمل خلال هذا الاسبوع وقد كانت مطالبهم زياده الرواتب وتحقيق هيكل الاجور والضمان الاجتماعي .. وبعض النقاط الاخرى المتعلقه بالاجازات الطبيه ووقت الانطار وغيرها .

عمال مصنع معجون الطماطم يرفعون الاضراب

من- محمد سلامي

● رفع عمال مصنع معجون الطماطم ، بمنطقة الفيوس مسلحح اضرابهم الذي بداوه الاسبوع الماضي ، وقد باشروا العمل يوم السبت الفائت بعد ان التقوا بهم الاخ د. عبدالله احمد عثمان عضو اللجنة المركزيه ووزير الصناعه والتجارة والتموين بمشاركة النقابة العامة وعدد من المسئولين في السلطه المحليه بالمحافظه . وقد كانت نتائج اللقاء على النحو التالي لتلبية مطالب العاملين :

١- تشكيل لجنة لمتابعة هيكل الاجور والمستحقات الخاصة بعمال المصنع .

٢- البدء بالعمل على تطبيق لائحة السلامة المهنية ولائحة الحوافز الخاصة بعمال المصنع .

٣- توفير المواصلات للعاملات .

٤- التاكيد على تحسين العمل ورفع انتاجيته واسهام جميع العمال في ذلك لضمان تواصل تحسين مستوى حياتهم المعيشية

المدرسون المنتدبون بمديرية ردفان يمتنعون من التدريس

● السبت الماضي ، اعلن المدرسون المنتدبون في مديرية ردفان مسلحح اضرابهم عن العمل وامتنعوا عن التدريس ، حتى تلبية مطالبهم تقدموا بها اكثر من مرة الى اكثر من جهة وبعد تقديم مذكرة الى الهيئات في اطار المديرية تم احتجاز ثلاثه من المدرسين بتهمة التحريض .. عدد من المدرسين تحدثوا الى مندوب الصحيفة اثناء اعتصامهم امام مبنى ادارة التربية بالمحافظة فعبروا عن مطالبهم بالقول :

مطالبنا هي صرف علاوة الانتداب التي اقرت من قبل مجلس الوزراء منذ عام ٨٧م وحتى الان نسدادها رغم من صرفها في بقية المحافظات الاخرى .. حل مشكلة السكن للمدرسين المنتدبين ، مشكلة القاهيل ، واعتماد الاجازات الطبيه والرفسة والطارئة .

● مهنى اسره تحرير الزمالة الرابه - زملهم الخرج الصحفي عدنان حمزه بمناسبة ارتزاقه بمولوده الجديد الذي اسماها (لبزا) فالف مبروك .

لبزا تدخل حياة الزميل عدنان

دان واليلوه

محفوظ علي احمد

راعد	السيل	حسن	والتراب
والمغني	وزن	دان	والبلاد
مايغنا	اذا	اوامرا	
اسمعوها	علن	دان	
حان	حان	الحبل	في
والمغني	وما	دان	
نوره	اليوم	هل	في
والحمام	زجل	دان	
قد	نغنيا	الجراح	يوم
حول	الملاح	دان	
والحب	راح	جد	ماهو
والحب	الجراح	دان	
اسكبي	باهام	فوق	هذا
فرحة	السهام	دان	
بعد	ما	هام	فيه
حنان	حسن	الخام	دان
غلا	بنت	رحم	كل
لابكي	لاحزن	دان	
وانت	باقوسون	لانهاب	
عهد	ماضي	لبن	دان
بعود	الزمان	والصبر	
والاماني	هام	دان	
ماجه	صولجان	اوبراكي	
مايجه	غير	دان	

افتهمن			
والبلاد			
وعسر			
الأب			
والبلد			
بلادي			
والبلد			
تلاقي			
والبلد			
والبلد			
والبلد

٧ مارس ١٩٨٥م ..

العودة .. وبعض من الذكريات

ناصر ناجي احمد

يحمل يوم ٧ مارس من عام ١٩٨٥م معنى كبيرا في تاريخنا ، ومغزى انسانيا وتضامنيا في فكره ومشاعره ، انه يوم عودة الرفيق المناضل مؤسس الحزب الاشتراكي اليمني عبدالفتاح اسماعيل من موسكو، بعد غياب دام خمس سنوات بعيدا عن الوطن والرفاق والاهل والناس الطيبين ، وذلك بعد صدور القرار بتخليه عن مسؤولياته الحزبية والرسمية ، ونفيه خارج الوطن .

وتاتي الذكرى الخامسة لعودته الى اليمن ، والشعب اليمني يحتفي ايما احتفاء بقرب حلول يوم الوحدة المنشودة ، ونهاية تشطير الوطن الام .

كان الرفيق عبدالفتاح اسماعيل يحلم باعادة وحدة اليمن شعبا وارضا ، وعمل حثيثا دون كلل من اجل هذا الهدف السامي والنبيل قولا وعملا ، كان يقول انه لاتقدم ولا قوة ولا ازدهار لليمن الا بوحدتها ، وتراص صفوف ابنائها من اجل البناء والتعمير ، ومن اجل ان تكون جوهرة الحرية والسلام والاستقرار في المنطقة .

وهاهو حلمه الازلي على اعتاب ابوابنا يدق اجراس الفرح والبهجة في عيون الصغار والكبار النساء والرجال .

ان اتفاقية عدن التاريخية هي ثمرة جهود وعرق لنضال الشرفاء الطيبين . وستقرع الاجراس، وستفتح الابواب وستزغرد النساء ، وسيرقص الرجال . وسيضحك الاطفال وسيفرحون مبتهجين ، وستتعانق الاشجار والازهار مع الارض ، وستحضن اليوم بعضها في ٣٠ نوفمبر ١٩٩٠م . باعلان دولة الوحدة التي طالما عمل الرفيق عبد الفتاح اسماعيل منذ عمره المبكر على تحقيقها ومعه كل المناضلين اليمنيين في عموم الساحة اليمنية .

تاتي الذكرى الخامسة لعودته ونحن نعمل من اجل اهداف عظيمة شاركنا هو فيها ، وحدد لنا ملامح تنفيذها . ان الاصلاح والوحدة والديمقراطية . كانت ركائزه الثلاث من اجل تثبيت النظام والدخول في معمعان حركة التطور الاجتماعي .

وعندما نقول ان عودة الرفيق عبد الفتاح اسماعيل في ٧مارس عام له مغزى انساني ونضالي وذلك لان عودته تزامنت مع احتفالات المراة العالمية بيوم ٨ مارس ، العيد العالمي للمراة،والذي يصادف هذا العام الذكرى الثمانين لهذا اليوم الغالي على نفوس التقدميين في العالم .ان اهتمام الرفيق عبد الفتاح اسماعيل بالمراة وتعليمها وتطورها وعملها ، ومشاركتها في الحياة السياسية والاجتماعية والاقتصادية ،وضمان حريتها هو من اهم وابرز قضاياه كقيادي يعمل من اجل ان تصل المراة الى مستوى يليق بمكانتها ومشاركتها في بناء المجتمع .

لقد كانت الديمقراطية هي المحور لقول وفعل الرفيق العزيز، فهو يمارس ماكان يفكر ويؤمن فيه ، وليس هناك ادنى خيط من الاغتراب عن هذا الربط الجدلي ، فافكاره مستقاه من واقع شعبه وهمومهم ، وممارسته تعبير صادق على حب البسطاء ، بعيدا عن الترفع والكبرياء معهم ،وبعيدا عن المهادنة مع العدو الطبقي، وافكاره واضحه ورؤيته بعيده شاملة تحلل الواقع لاستشراق المستقبل ، ملتزما صارما بوثائق الحزب وقراراته .. نفذ قرار العزل والنفي بدون اراقة قطره دم واحدة في ابريل ١٩٨٠م.وعاد بقرار اللجنة المركزية للحزب الاشتراكي اليمني في ٧ مارس ١٩٨٥م .

وبمناسبة هذه الذكرى العزيزه ، اسمح لي عزيزي القارئ، ان استعرض معك بعضا من الذكريات التي اختزنها في ذاكرتي :-

● في عام ١٩٦٩م . وبعد الخطوط التصحيحية المجيده ، اتى للاقامة في معاشق ، واختار بيتا بسيطا يحوي على غرفتين وصالة ومطبخ وحمام ، وكان قد خصه لاقامته ، ولاستقبال ضيوفه وزواره . اي كدار ضيافة تابع الجبهة المرتريه ، وكنت حينها معه ، وكان ايضا معنا كل من الاخوين عبد الله محمد قاسم واحمد نعمان يحيى ، وكان سائقه الاخ عبدالله حسين نعوم في معظم الاحايين باحضار الطعام من منزل اسره فتاح في التواهي .

وتذكر ذات يوم ان سلمني فتاح مبلغ خمسة دنانير ، لتكليف الاخ احمد نعمان لترتيب وجبة غداء على شرف الدكتور عبد الرحمن عبدالله ابراهيم وذلك بمناسبة تخرجه من الدراسة العليا . وبعد عشره ايام سالني فتاح مداعبا: كم بقي من الخمسة الدنانير؟ فاجبته بانها صرفت بالكامل ، فابتسم قائلا : هنيئا مكلفه لايهم انها صرفت ، ولكن المهم ان نعرف كيف تصرف . هكذا قال فتاح حرصا ، ولا شك في صرف النقود ، حتى للصرف اليه . ويحرص ان تصرف النقود في مكانها الصحيح .

واذكر في هذا السياق انه ذات مره قال لعائلته :- احرصوا ان تعيشوا وفقا لمرتبي وفي حدوده .

● لم يكن لفتاح في مصر اقامته بمعاشق مستودع للخضروات واللحوم والاسماك .. الخ . فكانت الخضروات واللحوم والاسماك تاتيه من الاسواق سائه في ذلك شان اي مواطن عادي . فحدث مره ان تحدث اليه الطباخ عبدالله محمد قاسم مستفسرا من ان البائعين في السوق يتعاملون معه عند الشراء كواحد من اصحاب المطاعم . رغم معرفتهم بان هذه المشتروات تخص دار الضيافه . وهنا سالة فتاح : «كيف هي معاملتك معهم ؟» فاجابه قائلا : اضع الزنبيل في المساء عند حارس السوق مع قائمة الطلبات الخاصه بدار الضيافة ، واحضر في الصباح لاخذها فاجدها قد جهزت ووضعت من ضمن طلبات اصحاب المطاعم والمخابز. وياخذون عليها ضريبة، فرد عليه فتاح بـ لاتوجد اي مشكله اذا: فاما من ناحية الضريبة ، فهي تذهب الى خزانة الدولة ، واما فيما يتعلق بالخضروات ، فانها وكما الاحظ تكفي وتفي بالغرض، ولاداعي للزياده من المشتروات، لان هناك اخرين من الناس يحتاجونها» .

● ذات مره قام بزيارة رسميه لبلادنا كل من فيدل كاسترو ومنجستو هيلا مريام ومحمد سياد بري . وفي وقت مبكر من صباح اليوم الاخير للزياره . وبعد الانتهاء مباشره من جلسة المحادثات الاخيرة معهم حضر فتاح الى المنزل لاخذ قسط من الراحه استعدادا لتوديعهم في صباح نفس اليوم ، فخرج فتاح متجها الى المطار لحضور مراسيم توديع الضيوف . فوجد السائق نائما على (الكنبه) فقال : «لاتصحوه ولا توقظوه . لانه مرهق جدا ، وكان ساهرا طوال الليل» واضاف: «ساذهب انا بسياره الحراسه ، واذا حدث وان صحا من تلقاء نفسه ، فاخبروه ان يلحق بنا الى المطار» .

ان هذا التصرف الانساني والصادر من رجل كان يقف على راس وقمة هرم الحزب والدوله .لايمكن ان يصدر الا من انسان يعرف القيمه السامية لمعاني الانسانيه .

● عندما قام الشيخ زايد بن سلطان ال نهيان ، رئيس دولة الامارات العربيه المتحده بزياره بلادنا ، اتى اليه على سالم لعور ، وكان حينها مديرا لمكتب رئيس مجلس الرئاسة ليسلمه ساعتي يد الاولى نسائيه والاخرى رجالي ، وذلك كهديه من الشيخ زايد للرفيق عبدالفتاح اسماعيل ، فقبلها فتاح شاكرا الشيخ زايد على تقديمه هذه الهديه ومباشره سلمها ثانيه لعلي سالم لعور وكلفه بان يذهب بها الى دار الرئاسة للاحتفاظ بها كذكرى طيبه لزيارة هذه الشخصية العربية الفذة لبلادنا .

وبعد فتره قصيره من الزمن، يشاهد فتاح احدى الساعتين وهي الساعه النسائيه على معصم زوجته، فسالها : من اين لك هذه الساعه ؟ فاجابته جرمه لقد اعطيت لي من الرئاسه.

فاستغرب فتاح قائلا : بعد كلفتهم حينها بالاحتفاظ بها الى جانب الساعه الاخرى في دار الرئاسه وعلى الفور طلب من زوجته ان تخلعها والاحتفاظ بها من ضمن مجموعه الهدايا المتواجده في البيت .

وسنسلني لكل مرور (مصحف فتاح) اليوم روته بقيه اجزاء هذه الساعه مع هدايا اخرى مخترعه .

● ذات مساء وفي بيته منتصف شهر شعبان الكريم وبمعيته كل من الاخوه احمد نعمان ودرويش سعيد سعد من العاملين معنا في دار الضيافه بترتيب مولد نبوي وقد حضرنا احد الفقهاء لاحيا هذا المولد في نفس منطقه معاشق وفي مكان يبعد قليلا عن مقر اقامه فتاح وبدا المولد واخذ هذا الفقيه يتلو بواسطه المولد فما كان من احد افراد الحراسه الا ان ذهب الى فتاح ليخبره بما عملناه . فما هي الا دقائق وحضر فتاح الى مكان المولد [illegible] النفسه من ملازم الحراسه وخيم الصمت على المكان تكسر فتاح هذا الصمت والوجوم وابتسم قائلا لنا بعد الانتهاء السحه على الجميع : «لماذا توقفتم .. استمروا» واخذ مكانه بالجلوس الى جوار الفقيه ، منصتا ، وفي نهاية المولد قال : «لو علمتم لي من البداية بانكم تحضرون لاقامة مولد لحضرت معكم من بدايته ، فهذا من عاداتنا وتقاليدنا الدينيه» ووجه كلامه الى الاخ احمد نعمان قائلا : «هل نسيت ياوالد احمد اني اصلا من اسره متدينه وان والدي كان فقيها في القريه وكان لديه مسجد وكذلك مدرسة في القرية يعلم من خلالها اولاد الفقراء ؟» واضاف :«وهناك ايضا اخوتي الفقيه محمد اسماعيل وعبدالجليل اسماعيل اللذان كانا يقومان باحياء الموالد في القريه والقرى المجاوره والتي كنت ارافقهما في بعضها وانا صغير السن .

واضاف قائلا : «بعد الاستقلال وعندما كنت وزيرا للثقافه والارشاد والوحدة اليمنيه ،اجتمعت برجال الدين واشدت بهم وبعلمهم وقد حثيتهم بان يراعوا الدين في بلادنا وان يؤدوا شعائرهم دون خوف ، وان يراعوا وباستمرار العنايه بالمساجد» .

واستمر قائلا : «كذلك التقيتهم ثانيه بعد ذلك وتناقشنا في امور كثيرة تهمهم وتهم الوطن ، وكيف يلعبون ادوارهم كابناء لهذا الوطن في توجيه الناس وارشادهم في بناء الوطن والذود عنه بما امر به الله» . واضاف ايضا « ونحن من جانبنا ايضا حريصون على تقديم كل عون ممكن لرجال الدين،وحل وتذليل ومعالجة اية مصاعب وصعوبات ومشكلات لهم ، فالدوله تتحمل قيمه استهلاك الكهرباء والماء في المساجد وكذا ترميمها، ودفع اجور القائمين عليها ، وكذا تقديم الدعم المالي للخطباء وائمة المساجد» .

وبهذا الصدد ، اتذكر عندما كنا في موسكو اثناء فتره اقامة فتاح فيها ، كان مسرورا ذات يوم عندما بلغ الى مسامعه نبا فوز وفد بلادنا في المرتبه الاولى للمسابقه الدوليه للقران الكريم ، والتي عقدت فعالياتها في جده في المملكة العربية السعوديه الشقيقه في مطلع عام ٨٢م وكان ممثل بلادنا المشارك في هذه المسابقة هو المواطن الاخ انيس الحبيشي .

وبعد .. عزيزي القارئ .. هذه هي بعض من الذكريات التي اصطفتها لك من الذاكرة من وحي هذه الذكرى العزيزه - الذكرى الخامسه لعودة القائد الى ارض الوطن في ٧ مارس ١٩٨٥م وهي بمثابه مساهمه متواضعه وددت تقديمها بالمناسبة .

حوار مع رئيس جمعية التربويين اليمنيين :

تشكيل الجمعية في عدن خطوة على طريق قيام الجمعية التربوية لعموم اليمن

دعوة للاخوة الزملاء المتخصصين التربويين في شمال الوطن لقيام الجمعية الموحدة

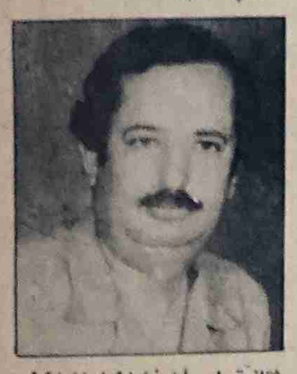

التقت صوت العمال مع الاخ د. عبدالجبار عبدالله سعد رئيس جمعية التربويين اليمنيين واجرت معه هذا الحوار :

سؤال : تم خلال الاسبوع الماضي الاعلان عن قيام جمعية للتربويين اليمنيين ، فهل يمكنكم اعطاء صورة عن اهداف واختصاصات الجمعية ؟

جواب : نود اولا ان نعبر عن تقديرنا للدور الكبير الذي تلعبه صحيفة «صوت العمال» في التعبير عن اراء وهموم جماهير شعبنا اليمني بمختلف انتماءاتهم الجماهيرية والابداعية ، وافساحها المجال امامهم للتعبير عن ارائهم ازاء مختلف القضايا التي تهم اليمن ، وهذه حقيقة ينبغي الاشادة بها ، وقد كان لصحيفة صوت العمال السبق في افساح المجال امامنا كتربويين للتعبير عن طموحنا لتاسيس مثل هذه الجمعية ومنذ وقت مبكر ، اما يتعلق باهداف الجمعية واختصاصاتها ، فانها جمعية علمية تربوية وثقافية ، تهدف وكما ورد في لائحتها الداخلية التي اقرت في الاجتماع التاسيسي المنعقد بتاريخ ١٨ فبراير ١٩٩٠م الى العمل على تشجيع القيام بالابحاث والدراسات العلمية التربوية والنفسية وكذا التاليف والترجمة والنشر في هذه المجالات الى جانب تنظيم جهود وامكانيات اعضائها وطاقاتهم وبما يؤدي الى تطوير العلوم التربوية والنفسية وبما يخدم المجتمع اليمني وتطوره.

وطبعا تحقيق مثل هذه الاهداف سيتم من خلال اصدار النشرات والمجلات والكتب التي تعالج القضايا التربوية او من خلال تنظيم النقاشات والندوات والمؤتمرات والمحاضرات العلمية والثقافية التي تناقش المشكلات التربوية والنفسية التي تواجه المجتمع اليمني ومستقبل اعداد الاجيال اليمنيه الجديدة ، وكل هذه الجهود التي ستعمل على تنظيمها لن تكن بشكل عشوائي ولكن ستكون دعما مكملا للجهود التي تقوم بها وزارة التربية والتعليم ومؤسساتها والجامعات في اليمن ، ومن خلال تعاون وثيق معها خدمة للهدف المشترك وهو التطوير التربوي في المجتمع.

سؤال : في ضوء الاهداف المحددة للجمعية ماهي شروط العضوية في الجمعية ؟

جواب : شروط العضوية في الجمعية حددتها اللائحة الداخلية للجمعية والتي تنص على ان العضوية في الجمعية تتكون من :

- الحاصلين على شهادة جامعيه في العلوم التربوية او النفسية او كليهما معا .
- العاملين في الحقل التربوي لفترة تزيد عن عشرة اعوام وكانت لهم اسهامات تربوية متميزة تقرها الهيئة الادارية للجمعية .
- كل من له اسهامات تربوية متميزة ومنشورة تقرها الهيئة الادارية للجمعية .

هذه اذا شروط العضوية في الجمعية ، وهي كما تلاحظون تركز على الجانب العلمي وامكانية العضو على المساهمة في الانشطه العلمية التي تقع ضمن اختصاصات الجمعية .

سؤال : من خلال التشكيل الحالي للجمعية يتضح انها غير شامله لكافة المتخصصين التربويين في كل اليمن ،فلماذا لم يتم تشكيل جمعية موحدة لعموم اليمن ؟

جواب : هذا سؤال مهم فالمتتبع للبدايات الاولى لبروز فكرة قيام جمعية للتربويين اليمنيين لاشك قد لاحظ ان فكرة تاسيس الجمعية برزت بشكل موحد ، حيث شكلت في اواخر عام ١٩٨٨م اللجنة التحضيرية في الشطر الجنوبي وكانت من اولى مهامها العمل على تشكيل جمعية موحدة لعموم الوطن وباشرت اللجنة اتصالاتها بالاخوة الزملاء في الشطر الشمالي من الوطن بل وسافر وفد منها في اوائل عام ١٩٨٩م الى صنعاء ، حيث التقى بالعديد من الزملاء هناك الى جانب الاتصال بعدد من الجهات الرسمية في صنعاء ، حيث جرى الترحيب بالفكره من حيث المبدا من قبل الاخوة الزملاء في صنعاء ولكن وفي ظل القوانين الساريه هناك ونظرا لعدم وجود اي اطار ينظم المتخصصين التربويين هناك ، فقد حالة دون امكانية قيام جمعية موحدة وطرحت على الاخوة ضرورة التحرك لعمل شيء ما.. ومنذ ذلك الوقت تريثنا في الشطر الجنوبي ولم نقدم على تاسيس الجمعية بالرغم من توفر كافة الشروط لقيام مثل هذه الجمعية هنا وعندما طال انتظارنا وعدم ظهور اي مبادرة من زملائنا في صنعاء ، وصلنا الى قناعة انه لابد من خطوة عملية وعدم الانتظار اطول من ذلك ، وكان الاعداد لتاسيس جمعية في الشطر الجنوبي كخطوة اولى ، تساعد وتدفع بالاخوة الزملاء في الشطر الشمالي لتجميع انفسهم والتحرك صوب قيام اطار ينظمهم وخلق الامكانية للدخول معهم في حوار لتاسيس جمعية موحدة للتربويين اليمنيين .

والقرارات الصادرة عن الاجتماع التاسيسي الذي عقده المتخصصون التربويون في عدن ، اكدت على ذلك وكلفت الهيئة الاداريه بسرعة متابعة اتصالاتها مع الاخوة الزملاء في شمال الوطن سعيا نحو قيام الجمعية الموحدة .

وهذه مناسبة طيبة ومن خلال صحيفة صوت العمال ندعو فيها زملاء المهنه المتخصصين التربويين في الشطر الشمالي الى اللقاء والحوار من اجل توحيد الجهود باعتبار ذلك ضرورة ملحة لابد من العمل السريع لانجازها وعندها سيتحول التشكيل الحالي الذي تم في عدن الى فرع للجمعية اليمنيه الموحدة .

سؤال : قيام جمعية للتربويين اليمنيين ، اثارت بعض التساؤلات ومنها العلاقة بين الجمعية وبين نقابة المهن التعليمية ، كاطار ينضوي في اطاره كافة العاملين في الحقل التربوي ، فكيف يمكن ان يفهم ذلك ؟

جواب : من خلال استعراضنا لاهداف واختصاصات الجمعية اوضحنا ان الجمعية علمية تربوية ثقافية اي ان نشاطها نشاط علمي بحث ، فهي معنيه بالمساهمة في تطوير العلوم التربوية والنفسية وتنظيم جهود وامكانيات المتخصصين التربويين لخدمة التطوير التربوي ، وهي بذلك تختلف عن نقابة المهن التعليمية التي تعتبر اطار نقابي مهني واسع تضم في اطارها كل العاملين في الحقل التربوي بمختلف شرائحهم من تربويين ومعلمين واداريين ومستخدمين وتدافع عن حقوقهم اذا هي اطار نقابي واسع بينما الجمعية فهي اطار علمي يضم نوعية متميزه من التربويين ، تمارس نشاط علمي بحث وليس له طابع نقابي وبذلك لايوجد اي تعارض بين وجود الجمعية ونقابة المهن التعليمية ، بل ان التعاون بينهما مطلوب وبما يخدم التطوير التربوي في المجتمع

سؤال : ممن تتكون الهيئة الاداريه للجمعية ، وهل يوجد مقر لها حتى الان ؟

جواب : الهيئة الادارية للجمعية تتكون من :

١- د. عبدالجبار عبدالله سعد رئيسا للجمعية .
٢- عباس حسين العيدروس نائبا للرئيس .
٣- فتحية عبدالله متوش سكرتيرا .
٤- د. نادية سلام مسؤلة المالية
٥- د. اوين شيبان مسؤل للنشاطات .
٦- د. يعقوب عبدالله قاسم عضوا .
٧- د. مجيد علي غانم عضوا

اما مقر الجمعية فان كلية التربية ، عدن تعتبر هي المقر المؤقت للجمعية .

سؤال : الآن وبعد ان قامت الجمعية بتكويناتها ، ماهي في تصوراتكم المهام العاجلة التي تنتصب امامها ؟

جواب : الان وبعد قيام الجمعية فان من اولى المهام العاجلة امامها:

- اجراء الاتصالات السريعة مع الاخوة الزملاء في الشطر الشمالي من الوطن من اجل تحقيق قيام الجمعية الموحدة .
- وضع خطة عمل تستوعب توظيف جهود الاعضاء للبحث والدراسة لعدد من المسائل التربوية التي تواجه اليمن في هذه المرحلة .
- البحث عن مصادر دخل للجمعية الى جانب مايدفعه الاعضاء من اشتراكات وبما يمكنها من ممارسة نشاطها ، ونحن نامل ان نلقى الدعم من الدولة ومن المؤسسات التربوية التي يجمعنا معها العمل المشترك .
- توطيد العلاقة والتعاون بين الجمعية واتحاد التربويين العرب والجمعيات المماثله العربية والاجنبية .

بسكويت زبدة
ابوولد

بيحبوه اهل البلد

بدء بيع مواد البناء للاخوة المغتربين والمستثمرين

تعلن المؤسسة العامة لتجارة مواد البناء عن بدء بيع مواد البناء للاخوة المغتربين والمستثمرين بالنقد الاجنبي تنفيذاً للقرار الوزاري رقم (٢١١) لعام ١٩٩٠م الصادر عن الاخ/ وزير الصناعة والتجارة والتموين ..

على الراغبين من المغتربين او المستثمرين او وكلائهم من المحافظات عدن ، لحج ، ابين ،شبوه ، تقديم طلباتهم الى المركز الرئيسي للمؤسسة في التواهي مرفقة باستمارة تقدير المواد الصادرة عن الجهات الفنية في محافظاتهم ، اما في محافظتي حضرموت والمهرة فتقدم الطلبات الى فرع المؤسسة في المكلا م/ حضرموت ..

للمزيد من التوضيح يمكن مراجعة فروع المؤسسة في المحافظات او المركز الرئيسي بعدن .

فتح باب الاشتراك في مكتبة عبدالناصر - عتق - لصحيفة صوت العمال

تعلن مكتبة عبدالناصر الثقافية م/ شبوه - عتق - عن فتح باب الاشتراك في صحيفة صوت العمال فعلى الراغبين بالاشتراك الاتصال مباشرة بالمكتبة او الاتصال على تلفون رقم - ٣١٨٢ -

شكر وتهنئات

نشكر لكل الاطباء والممرضات العاملين في مستشفى عبود للولاده وخاصة العاملين في قسم الولادة والانعاش لعملهم الانساني النبيل ومعاملتهم الحسنة الملائكية تجاه المرضى .

انور عبدالله علي وحرمه

. يهنئ موظفو وموظفات الاتحاد العام للنقابات ومؤسسة صوت العمال ومدرسة الكوادر النقابية والمجلس العمالي في م/ عدن زميلهم علي فضل سائق في الاتحاد العام بمناسبة عقد قرانه على الانسة صالحة احمد مهدي فالف مبروك وعقبال الزفاف .

. يهنئ حسن محمد علي - ابو قرنين - وكافة الزملاء اخاهم الفنان فضل صالح مسعود بمناسبة عقد قرانه على الشابة وفاء احمد حسين .

فالف مبروك وعقبال الزفاف .

اعلان من المعهد التجاري

يسر ادارة المعهد التجاري العدني بكريتر ان تعلن عن بدء تسجيل الراغبين في دراسة اللغة الانجليزية الحديثة بالفيديو والتلفزيون في الصف للفترة - ابريل / يونيو - ابريل / سبتمبر - ١٩٩٠م -.

يرجى الاسراع في ملء الاستمارة ودفع الرسوم المقررة في موعد اقصاه الثامن من ابريل ١٩٩٠م .

ستبدأ جميع المراحل الدراسية من الاربعاء ١١/ ابريل ١٩٩٠م

الادارة

احذروا نظام ..

تتمة ص ٣

في مايحصل بصرف النظر عن العواقب التي ستنجم من جراء هذه العواقب فقط همها الوحيد هو البقاء والابقاء لهذا النظام وفق رغبتهم ومصلحتهم ليعيشوا على كاهل هذه السلطة مثلهم والطفيليات التي تعيش على حساب غيرها لتبقى رغم انها عالة على من يعيشها ولكن ضرورة بقائها واجبة لهولاء من المسؤولين الغير جديرين بمسؤولياتهم ولكن من اجل البقاء على السلطة يعمل المستحيل وفي الاخير يحصل مايحصل بصرف النظر عن الضحايا الواقعين فيها ونحن في هذه الفترة القصيرة مقبلين على بناء دولة مركزية دولة القانون وسيادة القانون دولة الاكفاء . نقول لهم ماهو الثمن الذي سيقدم لمثل هؤلاء من الناس الذين وهبوا كل جهدهم لزعمائهم مقابل خدماتهم لهم خلال الفترة المنصرمة ؟

وماهي الوظائف اللائقة لهم نظير خدماتهم لهم؟

وماهو مصيرهم في ظل الزخم الوحدوي المتسارع ؟

لاننا عشنا ولوبعض الشيء في الاستفادة وتطبيق ممارساتها والكل يعرف ذلك ولكن ذالك لم يدم طويلا لان الاسرار تكشفت وفات الاوان ..

رسائل وصور

من محرر الى القراء

اعداد : فاطمة محمد بن محمد

من المحرر الى القراء

احتضنت (عدن) وعلى مدى اسبوع ندوة الديمقراطيه في (الوطن العربي) شارك فيها اساتذه ومفكرون وادباء وشعراء من مختلف الاقطار العربيه ، تقدمهم صف طويل من المفكرين والمؤرخين والشخصيات السياسية والوطنيه التي مثلت مختلف التيارات الفكريه والسياسيه في الساحة اليمنيه .

وتنبثق اهمية هذه الندوه من كونها عقدت في وقت عصيب يشهده عالمنا العربي اليوم ، حيث يشعر المرء وكان العالم في سباق مع الزمن ماعدا الامة العربية التي مازالت قابعه في مكانها ، تكتفي بالفرجة من خارج مسرح الحياة العالميه ، ذلك انها مكبلة بقيود من الاستغلال والاضطهاد المحلي والتبعية والاستلاب والهيمنة الاجنبية .

ولعل الصعوبة التي واجهت - وستواجه - اي حديث عن الديمقراطية في الوطن العربي هي ادعاء كل الانظمة العربية باختلاف تياراتها ومناهجها بانها مؤسسة الديمقراطيه وحاميه حماها وحاملة لواءها " و " و " و . لذلك تعددت انواع الديمقراطية العربية - المتمثلة بالشعارات لا بالممارسة - حسب تنوع انظمتها ، فكل نظام يخيط ماينا سبه من عباءة الديمقراطيه ، ولكنهم جميعا يتفقون في شيء واحد (محاربة الديمقراطية بكل الاساليب المشروعة وغير المشروعة) ... ذلك هدفهم وقضيتهم .

واليوم وبلادنا تشهد هذا الزخم الديمقراطي الهائل ، وجموع الشعب تمارس حقها الدستوري في المسالة الديمقراطية ، قد عزمت على المضي نحو تحقيق اهدافها المطلوبة (الديمقراطية) في كل مناحي الحياة ، منطلقة من الروح الوهاجة لمبادىء واهداف الثورة اليمنية الخالدة .

فمزيدا من الحرية ، ومزيدا من الديمقراطية ، ولن يتحقق ذلك الا بنضال كل الشعوب العربية صفا واحدا .

من ابداعاتكم

العلاقة هي المقياس

عجيب امرك يا زمن
فينا محتار فيك ولي امري
علاج الجسم ما ينفع
واذا صح الجسد كله
ونبقي .. والبقاء اول
تجارة ما لها قانون
نحافظ على تجارتنا
ونعلن ان واقعنا
ولانخشى من الاعداء

فيك العلاقة اصبحت مقياس
ما بين الرجاء واليأس
اذا كان الالم بالرأس
قضينا على المرض ياناس
نصحح كل شي بالاساس
ضروري تعلن الافلاس
نبرهنها بلا وسواس
فيه الحقيقة هي المقياس
نرد بالواحدة اخماس

محمد علي الكلاء - عدن

عام الوحدة

عام تسعين اهلا
وحدة يمنا هدفنا
اصلاحنا اليوم والي
رد اعتبار المناضل
سنين مرت طويلة
كثير في نفوس مثلي
صبرنا والصبر حكمة
واليوم يا شعب افرح
تلتقي بالاحبة
هلان وحدة يمنا
واحب واخير قدم

عام المحبة والغفران
نعم لتوحيد الاوطان
وكل من خان لاكان
وهذا واجب علينا وعرفان
فارقت اهلي وخوان
عانوا مشقة وحرمان
رضينا به حكم لقمان
نور الامل في السماء بان
وسط صنعاء وعيان
والكل سالي وفرحان
بالزرع الحب الوان

[illegible] محمد عبد الله

احذروا السم الخفي

يا ام اروى ، وبنت بلقيس امتي
وخلي ري مجمع من السم الخفي
يا امانتنا للامامه كلنا
بنت امامه يوم كنا قبيلة
قد قامت الثورة من الشعب الابي
في شهر سبتمبر اخذنا حقنا
وانحرك الشيطان من تحت العلم
وتساعد الاخوان في حمل الاخذ
جاهد عرف من اين جات التفرقة
لا احد يقول ان الحياة خالية
دي تاه بالصحراء مارد اللبا
يا ابن اليمن خذ لك من الماضي عبر
واجنب لليمن ذي قتل فيه القتل
والبنت باعوها ومحوا دمها
تنهيا بنت اليمن متحطة
يا مجتمع مجمع م [illegible] انتباهكم
ما ينفع الاباطيل عقلني
ما ينفع الاوجر مكت حجر
[illegible] تلتقي وليا عدن
[illegible] الاعداء يا شعب اليمن
[illegible] الصلاح المضاعف

بالوحدة الكبرى وقويها جهار
لايكتفي بالقول والا الشعار
والدم يجري بالليالي والنهار
والقبيلة لا ذات صاحبة القرار
واتجسدت فيها المسيرة والمسار
في قلب ثورة دونها لعب القمار
حتى توارى بالهزيمة والبوار
بعد التلاحم ذي حصل يوم الحصار
وان حد عرف سواء على وجهه كمار
ولايبا يطرح على نفسه ستار
والموت خلي للاعادي بانتظار
شلو غنفنا عليهم كبار
ذي جرعوه السم في وجبة فطار
قلت تعاقبهن طبيعة الانتظار
ما تقبل الابواق من خلف الجدار
ذي ما يكافح ما ينال الانتظار
ما ينفع الا يلتشاني بالعسار
لما يصيح ابليس من صك الحجارة
يا ابن السعيدة جا الاوقت الازدهار
والتخلص يا بنت من الشر الصغار

همسة

قضايا شكاوى

القبقبة للولي والفائدة ...

تضررت كثير من مناطق م - شبوه من جراء الامطار التي شهدتها البلاد العام الماضي ، واحصر الخسائر تشكلت لجان عدة من المواطنين انفسهم وتم رفع الكشوفات باسماء الناس المتضررين ، والمحتاجين للمساعدات السريعة ، ولكن الذي حصل انه عند وصول المواد الغذائيه ، ومواد الاغاثه ، ومواد البناء ، خضع التوزيع (للمزاج والوساطة والمحسوبية) وحرم مواطنون كثيرون عن حقهم الذي جاء باسمهم ، بينما استفاد القلة القليلة من ذوي العلاقات (المعروفة) ....

فالى متى تظل هذه السياسات تحكمنا ؟! واين الضمائر ؟! واين المسؤولية ؟!

عبدالله احمد بلغيث
مركز عين - بيحان - شبوة

اين الوعود بادخال الكهرباء ؟

نحن مواطنو قرى (زائدة ، الشقعه ، كدمة عوض علي) حي الوادي الاعظم ، الحوطة - لحج ... محرومون من النور الكهربائي الى قرانا المذكوره .

وقد طرحنا الموضوع منذ عام ١٩٨٦م ، وفي كل لقاء لنا مع - ممثلينا - ونحن نطرح هذا المطلب الملح ، وانتم تقولون لنا سوف نطرح الموضوع على السلطات التنفيذية ... وبعدها (لاحس ولاخبر) .

ومن خلال متابعتنا بواسطة لجان الدفاع الشعبي تاكد لنا انه تم رصد المبلغ المقرر لهذا العمل ، وان بلدية المحافظة في انتظار موافقة الهيئة العامة للقوى الكهربائية ومن خلال اطلاعنا على المراسلات بين مدير بلديات لحج والهيئة العامة اتضح لنا ان الهيئة العامة وارء هذا الموقف السلبي تجاه مطلبنا المشروع ، تحت شماعة (عدم او شحة الامكانيات) ونؤكد ان قرانا هذه لاتبعد عن عاصمة المحافظة (الحوطة) اكثر من ١٦ كيلو ، وعن اخر قرية ادخل اليها النور تسعة كيلو ، والخط الرئيسي الممتد الى العند لايبعد عنها سوى واحد كيلو ...

اننا نناشدكم ان تكونوا عند ثقتنا وان تنفذوا ماوعدتمونا ، وتكونوا عند مستوى مسؤولية الامانة التي حملناكم اياها ...

اهالي قرى (زائدة الشقعة ، كدمه عوض علي)

هل من اعادة نظر يا اسكان ؟

● خطط لبناء مستودعات (جبريشات) خاصة بالسيارات في المنصورة تم قبل الاستقلال مجانا ولما صدر قانون الاسكان عامل الوزير انذاك هذه الاماكن على انها مؤهلة مثل المساكن وعلى مستخدميها دفع ايجاراتها رغم العقود التي بايدي مالكيها وتثبت ملكيتها ، ورغم بطلان هذا القرار المجحف وظلت خالية وتقدم المواطنون لطلب البناء ثمنا ، ولكنه رفض وفرض عليها ذات الايجار (الجنيه) وبناء الاحواش ، ولم تبق الا الجريشات فهل من اعادة نظر في امرها .. يا اسكان ؟!

احمد سعيد ناجي
المداره - عدن

اطفالنا بلا لبن !

انا مواطنة من مواطني هذا البلد الامن ومن تقع عليكم مسؤولية حمايتهم وتوفير العيش الكريم لهم ، لذا فانني اناشدك بالله وبضميرك ووطنيتك ان تتجاوب مع شكواي التي هي شكوى كل ام في هذا البلد ... [illegible]

كل مجمعات العاصمة وفروع مؤسساتها جميعاً لعلي احصل على (علبة لبن ، لاطفالي ، وكل مكان اصله يقولون انتهى ، لايوجد ، لم ينزل بعد ، وتقفل الابواب في وجهي ووجوه المواطنين ، ولكن مايحزن القلب هو تكرار ذلك المشهد الغريب يومياً ، حيث كراتين اللبن واكياس السكر والارز وكراتين الصابون تتسرب الى السيارات المنتظرة لها وهي كميات تجارية ، وحين نسأل كيف ؟ تكون الاجابة : انهم يدفعون اكثر !!

وعدت الى اطفالي فوجدتهم يبكون فتوجهت الى دكاكين القطاع الخاص ، ولكنهم اخفوا ماعندهم ولايبيعونها الا لمن يعرفون انهم يدفعون الثمن مضاعفاً .. حينها تمنيت ان اموت ولا ارى اولادي بتلك الحال .. والسبب جماعة ممن باعوا ضمائرهم ، فاصبحوا يتحكمون بمصيرنا ومصير اطفالنا ، فهل من اغاثة «وارحموا من في الارض يرحمكم من في السماء» .

جميلة عبدالقادر
عدن
المحررة

لم تكن المواطنة « جميلة » وحدها التي وصلتنا شاكية باكية لعدم حصولها على علبة لبن لاطفالها ، وانما قبلها وصلتنا مجموعة من المواطنين يحمل كل واحد منهم علبتي لبن «مامكس» حصلوا عليها من المخازن العامة للموسسة العامة للادوية ، وقالوا ان المدير اخطرهم مشكوراً بان ماوزع عليهم كان اخر كرتون لديهم في المخازن ، وان اوامر وصلتهم من وزارة الصحة تقول بالحرف الواحد « المؤسسة مسؤولة عن توفير الادوية وليس الالبان ولايوجد اعتماد لذلك ..

لذلك فانهم في خوف شديد لانهم لايعرفون ماذا عساهم يفعلون بعد ذلك !

كما تنهال علينا شكاوي المواطنين من كل مناطق البلاد خاصة « الريف » تشكو من احجام بيع فروع التعاونيات المواد الغذائية وخاصة « اللبن » للمواطنين وبيعها لتجار القطاع الخاص وهم بدورهم يخفونها ويبيعونها حسب مزاجهم ولقد وصلت قيمة العلبة «خمسة دنانير» في بعض المناطق ونحن بدورنا نناشد الاخ / رئيس الوزراء سرعة التدخل والوقوف امام هذه الظاهرة خاصة وان شهر رمضان على الابواب نأمل ذلك .

اين مشروع اصلاح الزراعة في ردفان ؟

بعد احداث يناير الدامية تم تخصيص مبلغ وقدرة خمسة ملايين ديناراً للنهوض بمتطلبات مديرية ردفان وانجاز المشاريع الحيوية الهامة فيها ، وقد حدد مبلغ اثنين مليون دينار من اجل اصلاح الاراضي الزراعية واصلاح الدفاعات الخاصة بها ، وكذا الدفاعات التي تحمي القرى من السيول وتهذيب الاودية بانتظام .. وقد بدأ العمل في بعض الاماكن مثل « وادي سبأ » .. ولم يجد جديد بعد ذلك علماً ان اراضي اخرى تحتاج لمثل هذا العمل مثل « طين صبيح » قرية السوق ، ارض الويطي المنطقة الوسطى وراس الوادي » وغيرها .. فهل يحق لنا ان نتسأل لماذا لم نر باقي المشروع ؟!

عن اهالي قرية السوق ونواحيها
مثنى احمد عسكر ، احمد حسين صالح ، سعد صالح العبد ، محمد سالم العبد
ردفان / لحج

لماذا يحرم طلبة المعاهد من زيادة الاعانات الشهرية ؟

بناءاً على دعوة الاخ / رئيس مجلس الوزراء للاخوة رجال الاعلام والمواطنين بتقديم الاراء والمقترحات لمساعدة المجلس بشأن قرار رفع الاجور للعمال والمنح الشهرية للطلاب . فاننا ندعو المجلس الى النظر في موضوع الاعانات المالية المقدمة للطلاب الدارسين في المعاهد التخصصية - ودور المعلمين .

ومعاملاتهم اسوة بزملائهم في الجامعة والخدمة الوطنية والعسكرية ، وذلك برفع الاعانات التي تمنح لهم شهرياً . كما نقترح على مجلس الوزراء النظر في الاعانات التي تصرف للعاجزين والفقراء عبر ادارات الشؤون الاجتماعية في المحافظات حتى يستطيع اولئك الناس مواجهة متطلبات الحياة اليومية .

علي نامي بازوكا ، احمد عبده محمد ، صالح محمد القمري
الحوطة / لحج

الى من يهمه الامر

نحن سكان دار المناصرة م/ لحج م/ تبن / م/ الحوطة نعاني عدم ادخال التيار الكهربائي وكذا مد انابيب المياه . هل يرضي هذا جهات الاختصاص .

عوض سالم عمر الحبشي

اسطوانة بوتاغاز !

اسطوانه بوتاغاز

كم انا مشتاق اليك ، من اطراف الجمهورية اتيت لشراء طباخة مع القنينة للغاز ، واعطونا موعداً في ٢٩/ ١١/ ٨٩م ولما اتيت فيه قالوا جرد ، ورجعت بعد الجرد قالوا خلصت ، كيف يمكن ان احصل عليك .. قولوا لي .

حسين محمد علي
الحد / يافع

من المسؤول ؟

السيارات الحكومية في شبوه دائمة الحركة طوال ايام الاسبوع وهذا مخالف لقرار مجلس الوزراء فمن المسؤول عن ذلك .

صالح عبدالله حنشل
الصعيد / شبوه

افتحوا الابواب !

وضع شبك على محطة الباصات والتاكسي في القاهرة وكان له بابان ولكن ثم اغلق احدهما مما يسبب مضايقة للمواطنين ، فلماذا لانفتح ابواب كثيرة من كافة الجهات من اجل التخفيف على المواطنين .

محمد احمد صالح
الشيخ عثمان م/ عدن

لماذا مياهية المياه ؟!

بعد ان امضيت شهرين اتابع الوظيفة لدى الهيئة ونجحت في الاختبار بالموافقة من جميع المسؤولين فوجئت بان المدير يقول لي القسم مليء بالعمال وضاع املي في الوظيفة لا واصل البطالة عن العمل لما بعد العام الاول ، ما السبب في ذلك ؟

ناصر سالم احمد
المعلا - عدن

هل حرمت علينا الكهرباء ؟

نحن ابناء منطقة باراس في شبوة نشكو من عدم وصول التيار الكهربائي الينا بالرغم من انه محاط بالمنطقة من جميع الجهات .

هادي علي هادي
صالح عوض بن عوض
الصعيد / شبوه

.. ومياه الشرب !

برسالتنا هذه نطالب المسوولين في وزارة الصحة اعطاء توجيهاتهم الى من يهمهم الامر بتوفير المياه الصالحة للشرب والخالية من الاملاح والترسبات التي تصيبنا بالامراض وعلى وجه الخصوص صحة البيئة في محافظة شبوه

عبدالحكيم علي جريبة
ناصر طالب قردع
عتق - شبوه

يا مقسم المرق أهل بيتك أحق !

يلاحظ ان التلفزيون اصبح هكراً على بعض الفنانين المقاولين معه والغير جديرين ومركز على الفن الخليجي حيث غاب عنا الفنانون المبدعون في سهرات التلفزيون المفتوحه او بين الفقرات ..

علي قائد مثنى السبباس
الصعيد - شبوه

علاوة المساهمين في حملة التحصين

نحن نعلم ان عملنا انساني ولكن هذا لايعني اهدار حقوقنا في المساهمات المالية المخصصة لنا حيث نعمل على نوبتين وفي ايام العطل ايضاً وصرف لنا ديناران فقط بينما ذلك مخالف لما هو مقرر لنا وهذا قليل مما عانيناه في الحملة ..

عنهم اسكندر عماد احمد
رافت قائد
جماله سالم عمر
كمال محمد حسين
عبدالرقيب محمد
المجمع الصحي - المعلا

الى الاخ وزير العدل والاوقاف

تقدم عمال وموظفو ادارة العدل والاوقاف م/ حضرموت بشكوى الى الاخ / وزير العدل حول تصرفات مدير الادارة التي تعكس سوء الاستغلال للمهمة المناطة به وعدم كفائته تحمل المسؤولية وسوء استخدام الملكية العامة ويطالب العاملون بالوقوف امام ذلك والمعالجة السريعة لهذه الهموم و المطالب التي نوجزها على النحو التالي :-

- اعفاء مدير ادارة العدل والاوقاف من منصبة
- تقييم كافة العاملين خصوصاً ذوي الفترات الطويلة في العمل
- النزول العاجل لحل المشاكل التي تعاني منها الادارة ..

هذا وقد حددت الرسالة مدة اسبوعين لتنفيذ هذه المطالب ابتداء من ٢٨/ ٢/ ٩٠م .

الجدير بالاشارة ان الشكوى المتضمنه طلبات العاملين قد وقع عليها ٦١ عاملاً وموظفاً .

استغاثة من امرأة للرئيس علي عبدالله صالح

الاخ رئيس الجمهورية القائد العام للقوات المسلحة الامين العام للمؤتمر الشعبي العام العقيد علي عبدالله صالح .

الاخ وزير الداخلية عضو اللجنة الدائمه العقيد د. عبدالله بركات .

الاخ محافظ لواء تعز عضو اللجنة الدائمة محسن اليوسفي .

الاخ محافظ لواء الحديده عضو اللجنه الدائمه عبدالرحمن محمد علي عثمان .

حياكم الله وابقاكم .

نرفع اليكم قضيتنا هذه والتي لاشك تعرفونها وكان لكم جهد بذلتموه في سبيل حلها ، ولكنها حتى اللحظه ومنذ عام ١٩٨٧م لم تحل . لقد قر القاتل : ابراهيم يحي سالم عريك واعوانه بعد ان قتلوا زوجي المرحوم : حسن محمد قائد ظلما وزورا وذلك لانه قال الحقيقة للحكومة ضد هؤلاء اللصوص وقطاع الطرق لقد قتل زوجي في تاريخ ٢-١٢-١٩٨٧م في برح العريش عزلة الازبود قضاء المخا، بلواء تعز ، ورفعنا دعوى على القاتل واعوانه تحت رقم : ٨٣-٨٨-ح.ت الى المحكمة الجزائيه بتعز . ورغم سلامة الاجراءات المتبعة في القضيه وتوجيهات المسئولين الصريحة والصادقة ، برغم ذلك كله ايها الاخ الرئيس الا ان القاتل لم يمثل امام العداله وظل هاربا حتى الان والمؤسف له حقا ان اجد من يتستر عليه ويحميه مما جعله يتدخل المنطقة مهددا متوعدا ، كما يقوم بارعاب الناس ، هذا الشيخ هو عضو مجلس الشورى واسمه (شعيب الفاشق) من الحسينية بالحديده .. ولولاه لكانت العداله قد اخذت مجراها .

سيدي الرئيس .. نحن لسنا هواة اراقة الدماء ، وقد كنا على استعداد للمصالحة في حال ان القاتل ابدى حسن النيه وشركائه واستسلموا للعداله .. وبالرغم من ان القصاص قد شرعه الله في قرآنه الكريم .. لكننا ايضا نريد حقنا عبر القضاء الذي لانشك ان احدا يقف دونه في عهدكم الميمون ماعدا ذلك الشيخ الفاشق .

فباسم العداله - ياسيادة الرئيس - وهي سيف الحق ، وكما عهدناكم من فرسانها المنصورين أبدا ، نطالب تدخلكم شخصيا واخوانكم المسئولين اعلاه لالزام هذا الشيخ الذي ابى الا ان يدير ظهره للعدالة ويخالف النظام والقران الكريم بعدم تسليمه للقاتل للجهات الامنيه .

لقد لجأنا أيها الاخ الرئيس الى صحيفة «صوت العمال» في شطرنا الجنوبي من الوطن لعلمنا الاكيد بانكم عبر هذه الصحيفة قد قمتم بازاحة المظالم التي كانت قد لحقت بالبعض على الرغم من أننا قد نشرنا قضيتنا هذه في تعز والحديده .

ان وقوفكم الى جانب الحق ، الى جانب المظلومين من ابنائكم واخوانكم وابائكم وتدخلكم المباشر قد احدث صدى واسعا بين الناس وهذا مايزيد من نضالكم لاعلاء الحق وازهاق الباطل انه كان زهوقا .

واليكم ايها الاخ الرئيس رصدا باهم وثائق القضية والتي لدينا صور منها وهي كاملة في ملف القضية اعلاه في النيابة العامة بلواء تعز :

الوثائق ...

- اعلان قضائي نشر بصحيفة الجمهورية بتاريخ ٢٦-٢-٨٩م - برسالة من محافظ تعز لمدير قضاء المخاء يطلب فيها ماتوصلوا اليه لابلاغ الاخ الرئيس - مقال نشر بصحيفة الجمهورية يحين الجريمة ويشرح ابعادها بقلم : زيد الغابري .
- أمر من المقدم محمد عبدالله صالح نائب وزير الداخليه لمحافظ الحديده بضرورة أرسال القاتل الى تعز بناء على مذكرة مدير أمن تعز بجلب القاتل للعداله
- رسالة من مدير أمن تعز لنائب وزير الداخليه بتاريخ ٣١-٣-٨٨م توضح وتؤكد تستر الشيخ شعيب الفاشق عضو مجلس الشورى على القاتل وعدم تسليمه للعدالة - رسالة من ادارة البحث الجنائي بتعز للاخ وزير الداخليه تؤكد ايضا تستر الشيخ اعلاه على القاتل كما تطلب الرسالة تدخل الوزير شخصيا لدى محافظ الحديده
- رسالة لمندوب الجهاز المركزي للامن الوطني في بيت الفقيه للقبض على القاتل - امر رسمي لمندوب الجهاز من مدير امن الحديده للقبض على القاتل موقع عليه وزير الداخليه - رسالة من المندوب نفسه لقائد امن تعز يؤكد فيها ان الشيخ اعلاه يريد حل القضية بالطريقة القبليه ولم يسلم القاتل
- رسالة من مدير امن تعز الى وزير العدل بتاريخ ٤-٨-٨٨م يطلب فيها حل مايراه مناسبا حول القضية - رسالة من نائب وزير العدل لمحافظ الحديده تحثه على ضرورة سرعة التوجه الى المنطقة والقبض على القاتل وايداعه السجن - رسالة لمدير امن ناحية بيت الفقيه من مدير امن الحديده بتاريخ ١٠-٩-٨٨م تحثه على ضرورة القبض على القاتل حسب توجيهات وزير الداخلية ونائبه ونائب وزير العدل - رسالة الى مدير قضاء المخاء ومدير امن تعز من تعز توضح ان القاتل يقود عصابة قطاع طرق ويرهب الناس الامنين ويهرب البضائع وتطالب بالقبض عليه - رسالة من امن منطقة القنيل تطلب تدخل السلطة لايقاف هذا المجرم القاتل - رسالة من نيابة تعز لمدير قضاء المخا تحثه على ضرورة القبض على القاتل وتسليمه للمحاكمة - رسالة من نيابة تعز لمدير شرطه المخا تطلب فيها القبض على القاتل واعوانه وتسليمه للمحاكمة .

كما ان هناك وثائق عديدة لايتسع المجال لشرحها هنا .

ولكم خالص شكرنا ..

زوجة القتيل وأولاده

الى من يهمه الامر

سبق وان تناولت الصحيفة لشكوى المواطن سالم عبدالله الحجري بافقاس م/ حضرموت م/ حجر في عددها « ٩٢٤ » بتاريخ ٢٨/ ٩/ ٨٩م لما لحق به واسرته ومنزله فقد دمر منزله ذو الطوابق الستة ونصف حسب تاكيد وحدة الكاف وحي الشهيد محمد عمر باشجر للدفاع الشعبي الى جانب السور المحيط بالمنزل وذبح اغنامه الـ ٢٩ من قبل ماكان يسمى انذاك بالقوات الشعبية ان وصل الامر الى قيام سكرتير مأمور مديرية حجر بتوجيه رسالة تحمل رقم ٤٠/ ٨/ ١/ ٧٧ بتاريخ ١٨/ ٩/ ٧٧م الى منظمة لجان الدفاع الشعبي ومنها الى المنظمة تم اشعار كافة ملاكي نكاتين القطاع الخاص وعاملي القطاع العام والتعاوني لتجارة التجزئة يطالبون فيها بعدم السماح للمواطن المذكور من شراء حاجياته الضرورية وذلك بموجب الرسالة المؤرخة ١٩/ ٩/ ٧٧م ..

كما اسلفنا فقد تناولت الصحيفة لشكوى المواطن بشيء من التفصيل مع الاشارة الى بعض الوثائق التي تؤكد صحة شكواه واكتفينا بوضع رقم حسابي لبعض منها لكثرتها وتعدد الجهات الصادرة عنها ..

ان الدافع الذي جعلنا نتناول هذا الموضوع مرة اخرى هو انه بعد ان تناولت الصحيفة لشكوى المواطن بافقاس استدعي من قبل الاخ / د. ياسين سعيد نعمان عضو المكتب السياسي رئيس مجلس الوزراء وبدورة حملة رسالة موجهه للاخ / رئيس المكتب التنفيذي م/ حضرموت يطالبه فيها بحل المشكلة واطلاعه على نتائجها خلال اسبوع اضافة الى توجيهات الاخ / سعيد صالح سالم عضو المكتب السياسي وزير امن الدولة .

فبدلاً من الاخذ بهذه التوجيهات وحل المشكلة كان على الجهة المعنية بالامر ان تلتزم الصمت وعدم الاستجابة .

لذا نرى انه من الضروري اعطاء توجيهات صريحة ومحددة وبالتالي تعويضة تعويضاً عادلاً وبدون مماطلة

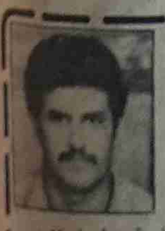

تهنئات

يتقدم الاخوة هارون عمر باعرمز ويوسف عباس المشجري من محافظة حضرموت ومصطفى السيد محمد وعلي سعيد ومثنى صالح من محافظة اب في شمال الوطن بتقدموا جميعاً بالتهاني الحارة الى الاخ / احمد مسعد القردعي بمناسبة منحة ميدالية علي عنتر اعلى ميدالية في منظمة طلائع علي عنتر .. متمنين له التوفيق والنجاح في مهامه المناطة

● يهنيء عمال وكافة ابناء عدن الزميل طه مكرد بمناسبة ارتزاقه مولودة جديدة اسماها « عبير » الف مبروك .

حوار حول الفلسفة

الطالب : اصحيح يادكتور ان الفلسفة ستلغى من المقرر الدراسي في المرحلة الثانوية والجامعية ؟!

المدرس : جاهل من قال هذا ولاهل منه من سمع ماقاله هذا الجاهل ، الفلسفة ياابني ام العلوم وهي محور ارتكاز دراسة العديد من الظواهر والعمليات الموجودة في الكون وباقي العلوم الاخرى جزء لايتجزأ من الفلسفة ، وعلى علاقة وثيقة بها .

الطالب : لكن المسألة الاساسية في الفلسفة هي اثبات ان المادة سابق من الوعي ، فكيف نسلم بهذا ونحن في مرحلة جديدة على طريق الـ ...؟!

الدكتور : انا اعرف ماتريد قوله ، فلست وحدك الذي تسال كثير من الناس ، بل واغلبية المجتمع بالذات (مجتمعنا) يفكر من هذا المنطلق ولكني اقول لك بانني مدرس الفلسفة كعلم ويستحيل ان تتوقف قد تتطور الافكار والجديد ينفي القديم ، خاصه اذا كان الجديد متطورا وله القدرة على الغلب والتمسي اننا شعب مسلم وديننا الاسلام .

الطالب : ولكنك تقول في محاضراتك ان الانسان كان في يوم من الايام قردا فكيف نصدق هذا ان المعقول ان الانسان الذي خلقه الله فاحسن خلقه» كان قردا

الدكتور : لست انا الذي قلت هذا يابني : العلم هو الذي قال هذا : المفكرون والمتفلسفون المتدينون هم الذين قالوا بهذا ، اما انا فاداه توصيل بينهم وبينكم

الطالب : هل تؤمن بالقضاء والقدر ؟ الدكتور : عفوا انتهى الوقت .

وليد احمد اغبرى
جامعة عدن

ايها المفكرون كيف تفكرون ؟

تحدث معظم ادبائنا ومفكرونا وكتابنا حول الثورة اليمنيه ، والوحدة اليمنيه ، كثيرا وعبر كل منهم بارائه وفقا لمفاهيمه وانتماءاته

ولكنني فوجئت - كغيري - من ابناء هذا الشعب حول هجوم البعض على مانسميه بانجازات الثورة اليمنيه شمالا وجنوبا ، وانكار البعض لهذه المنجزات واعتبار ماتحقق ماهو الا انجاز الغير ولذلك فان (الوحدة اليمنيه) ماهي الا اضافة ركام على ركام .

وانني اقول - كمواطن - انه يكفي الثورة اليمنيه في الشطرين فخرا لو ان انجازها الوحيد كان الحرية والاستقلال ، الحرية من الحكم الامامي الكهنوتي في الشمال والاستقلال من الاستعمار البريطاني في الجنوب .. ومع هذا فانه من الظلم والجهود ان نتهم الثورة اليمنيه انها لم تحقق شيء غير ذلك فرغم الصعوبات والمؤامرات الداخليه والخارجية ، الا ان ماحقق على الساحة اليمنيه ، ولصالح فئاتها الكادحه اعظم وانصع من ان تنكره تلك العقول . انني لست مدافعا ، ولامهمتي اثبات كذب هذه الادعاءات وانما اسأل هؤلاء فاقول : ان من انجازات هذه الثورة تعليم شعب كان يعيش في ادنى درجات الظلام والذي يقرأ اليوم افكاركم ومؤلفاتكم .

ان من انجازات هذه الثوره الراميه التعليم لكل مواطن ومجانيه العلاج ، وتوفير العمل وسياده القانون وتثبيت الامن .

ان من انجازات هذه الثورة هذا الزخم الجماهيري الوحدوي - الذي ارغم الجميع على تحقيق رايته الوحدوية . ولم يشق تحت ركلات الاحذية وسياط العسكر من اجل التصفيق والهتاف للوحدة

اننا نقول لكم .. لقد احببناكم فكرا وضميرا وتاريخا لامعة ، واذا كان الزمن قد اذاقكم مرارة الغدر والانكسار وخيبة الامل ، فلا تزرعوا شوكها في طريقنا ، وساعدونا بالافكار النيرة لنبلغ مبتغانا ومبتغاكم .. وعلى طريق الوحدة نلتقي ومجدا لثورة ايلول وتشرين .

محمود دحدح - حضرموت

إرادة لا تقهر

ان شعبنا اليوم وهو يقف صفا واحدا متسلحا بقوته ، مؤمنا بقضيته ، يمضي بثقة وامل نحو تحقيق هدفه الازلي الذي ناضل لتحقيقه والحفاظ عليه قرونا بعد قرون وهاهو الوقت قد حان وحقت ساعة العمل واثبت شعبنا ومن امامه قياداته انه قد تخطى كل المصاعب والادعاءات حول استحالة توحيده فحطم الجدار الوهمي الذي مزقه دهورا وانتفض كالمارد ليقف وقفة رجل واحد في خندق النضال الوحدوي .

اما اولئك الذين يقفون اليوم في الخط المعادي رافعين كل انواع اسلحتهم القديمه والجديده فقد انكشف القناع وسقطوا امام ارادة الجماهير واصبحت حقيقتهم واضحه وضوح الشمس ، فاعداء الثورة والجمهورية بالامس هم اعداء الثورة والوحدة اليوم اعداء الارادة الجماهيرية الخارجين عن الصف حاملين عصا الشقاق والتفرقة ، واولئك هم اعداء الله واعداء امته واعداء الاسلام .

ان الوحده واساسها الديمقراطيه اصبحت اقرب الى طوبنا من نبضاتها والى يومنا من غده ، «مبشرى لجماهيرنا» واما اعداء الوحدة «فلهم الخزي في الدنيا ولهم في الاخرة عذاب اليم» .

سعيد محمد عباد الشريف
مارب

الفساد الاداري عدو الوحدة

لن اطيل عليكم في مقدمات طويلة لاوضح ماذا تعنيه الوحدة اليمنيه ؟ وما اهميتها ؟ ولكني اختصر القول فاقول : «الوحدة اليمنيه حياتنا وسندافع عن حياتنا ووجودنا بكل قوتنا .. ولن نسمح لاحد ان يمسها بشر ولاننا نعرف اعداءنا .. فان النضال يجب ان يبدأ ضد عدونا الاول (الفساد الاداري) والمتمثل بالتالي:

١- استغلال المناصب للاغراض والمصالح الشخصية والاستيلاء على حق الضعفاء ونهب المستضعفين اصحاب المصلحة الحقيقية في الثورة والوحدة .

٢- نهب المال العام والاستيلاء على مصالح الجماهير .

٣- الاختلاس والرشوة وذلك من اجل تحقيق حياة مريحة لفئة على حساب الملايين من الفقراء والكادحين .

الوهاجه - الحسوبيه - الوساطه .. وشعار (شيلني واشيلك) والمواطن (طز فيه) .

٤ الديمقراطيه .. سرطان للعالم الثالث والتسيب الاداري ، والاهمال وعدم الشعور بالمسؤولية وكلها تدرج تحت اسم واحد (التخريب الاقتصادي المنظم) .

لذا فاننا نلفت انتباه الجميع قياده وشعبا الى ضرورة التنبه لهذا المرض السرطاني الخبيث وان نجتثه من جذوره لانه عدونا الاول والخطير .

عبدالوهاب عبدالله علي غالب
تعز

كلمة دستور .. تعني القاعدة (٢)

د. انور قطب

والدستور الجامد هو الذي لايمكن تعديله بقانون عادي او بالطريقه التشريعيه العاديه، وهذا النوع يطلق عليه بالدستور المكتوب . ولكن هذا ليس معناه ان يظل الدستور على الدوام جامدا والدستور غير المكتوب على الدوام مرنا ، ولايوجد دستورا مكتوبا بشكل جامد كليا ، كما لايوجد دستور غير مكتوب ومرنا كليا ماعدا كما ذكر سابقا الدستور الانجليزي . ويقول الدكتور عبد الحميد متولي في كتابه القانون الدستوري «لايوجد حد فاصل فصلا تاما للبلاد ذات الدستور المدون ، والبلاد ذات الدستور العرفي نظرا الى انه لاتوجد دوله دستورها مدون بحتا ولا دوله تستمد قواعدها الدستورية من العرف وحده» .

والواقع الملموس اليوم في عالمنا يشير بان كافة الدساتير مكتوبه ولكنها لايمكن ان تكون جامدة كليا لان المرونة امر مهم خصوصا في حالة التعديل لان من خلال الممارسه تنكشف بعض القصور والعيوب بظهور مشاكل جديده لم تكن موجوده وواضحه في ذهن المشرعين الامر الذي يحتم سد الثغرات الدستوريه لايجاد الحلول الملائمه للمشاكل التي لم تكن متوقعه وقت وضع الدستور حتى ولو كان الامر يتطلب الرجوع الى اخذ رأي الشعب في استفتاء عام ،وهذا مايحصل عادة في بعض الدول ، غربيه ام شرقيه ، اخرها مايحصل الان في جمهوريه رومانيا لاجراء استفتاء عام بصدد اعادة حكم الاعدام على الخونه ومرتكبي الجرائم في عهد تشاوسيسكو .

كذلك بالنسبة لوضعنا الجديد بقيام الوحده بعد اخذ راي الشعب اليمني في الشطرين حول مشروع الدستور بعد مناقشته واقراره من قبل مجلسي الشعب والشورى في الشطرين . ويعتبر هذا الاستفتاء هام للغايه لان الشعب اليمني سيقول كلمته لا او نعم لمشروع الدستور بكونه محدد وروح وصانع الوحده اليمنيه .

ولكل دوله حق الاختيار في اتخاذ الطريقه التي تلائم شعبها في كيفيه صياغة دستورها ، لان الدستور حيث موضوعه هو الاساس الذي يقوم عليه بنيان الدوله ، وهو الاساس أيضا في النظام القانوني بل هو الاصل او المنبع لكل النشاطات القانونيه في الدولة . لذلك لابد ان يكون اسمى من جميع صور اى نشاط قانوني ، وان يكون ملزما لكل الهيئات العامه التي انشأها ، ولابد في هذه الحاله الالتزام كليا بمبنوده والا فقدت الدوله هيبتها وصفتها القانونيه واخطر من ذلك ثقه الجماهير بها .

ونحن هنا في شطرنا الجنوبي عانى شعبنا من بعض التجاوزات القانونيه خصوصا في فترات اصبح القانون والدستور في حالة شبه توقف وكثير من القوانين واللوائح كانت لاتتمشى والديمقراطيه الصحيحة مثال على ذلك قانون الانتخابات السابق الذي كان السبب في نفور الشعب منها اضافه الى الشكليات التي كانت تسير عليها الدوله في عقد اجتماعات مجلس الشعب الاعلى . ولكن بعد الاحداث ٨٦ تداركت الدوله الاخطاء، وعملت على التصحيح لارساء قواعد قانونيه تستحق التقدير منها العلنيه وحرية الكلمه والنشر ، واعظم من ذلك الخطوات الوحدوية التي توجت باتفاق قعه عدن في ٣٠ نوفمبر ١٩٨٩م ، وقرارات اللجنه المركزيه في دورتها الاخيره . وعلى ضوء ماحدث من تغييرات ، اصبحت كلمة دستور وارده باستمرار الا أن لابد الاشاره هنا كما سبق ان اشرت عنها في مقالات سابقه بان دستورنا مكتوب ولكنه مرن ، اي ان تعديله ليس امرا صعبا . والمرحله الان تتطلب اعاده النظر في تعديله لمواكب التغييرات الجديده اذا كانت هنا نيه صادقه لممارسة التعددية السياسية من الان اي قبل قيام الوحده اليمنيه في ٣٠ نوفمبر هذا العام ، لابد اجراء عمل تنسيقي مع الاشقاء في شمال الوطن في هذا الصدد لممارسة التعددية السياسية في الساحة اليمنيه عموما اذا اريد ان يكون عملنا يسير جنبا الى جنب نحو الديمقراطيه والحريه قبل وبعد اعلان الوحده اليمنية في ٣٠ نوفمبر ١٩٩٠م .

هل يحسم الشعلة الدوري اليوم ؟

يشهد ملعب الشهيد الحبيشي عصر اليوم الخميس مباراة مهمة وحاسمة بين فريق الشعله الذي يقف في قمة الصدارة وفريق الشعب من اندية محافظة حضرموت ويتوقع ان تحضر لقاء اليوم جماهير الكره سواء المشجعه للناديين الكبيرين وايضا جمهور الاندية الاخرى وفي المقدمة جمهور نادي التلال المنافس الوحيد للشعله ويتوقع الكثيرون ان تشهد مباراه اليوم المصيرية بالنسبة للشعله تنافسا شديدا وسيحرص كلا الفريقين على تقديم مستوى كروي جيد وايضا الظفر بالفوز ومن ثم حصد النقطتين وسوف يبذل الشعله جهدا اكبر لانه بحاجة إلى الفوز مهما كان وتاكيد أحقيته بكاس الدوري العام لهذا الموسم بعد ٢٢ عاما من الحرمان والعطاء السخي وتتويجا لجهوده وبمناسبة الثامن من مارس اليوم العالمي للمراه وفريق الشعب هو الاخر من الفرق الجيده بحضرموت ويقوم بتدريبه هذا الموسم الكابتن عبدالله باعامر واول اختبار له خارج بارادم هذا الموسم .

وحتى مباراة الشرطه والتضامن عصر الاثنين على ملعب ابين والتي انتهت بالتعادل السلبي تقدم لقراء الصفحة حصيلة المدة المباراة المنتهيه وترتيب الفرق المشاركه على النحو التالي :

- الشعله الاول ، برصيد ٢٤ نقطة و ٣٢ هدفا وعليه عشره اهداف .
- شمسان الثاني ، برصيد ١٩ نقطة و ١٩ هدفا وعليه خمسه .
- التلال الثالث ، برصيد ١٨ نقطة و ٢٤ هدفا وعليه سته .
- الجيش الرابع ، برصيد ١٧ نقطة و ٢٢ هدفا وعليه عشرون .
- الوحدة الخامس ، برصيد ١٦ نقطة و ٢٧ هدفا وعليه تسعه .
- الشرطه السادس ، برصيد ١٥ نقطة و ٢٥ هدفا وعليه سته عشر .
- المكلا السابع ، برصيد ١٤ نقطة و١٣ هدفا وعليه خمسه عشر
- الميناء الثامن ، برصيد ١٣ نقطة و٢٠ هدفا وعليه سته عشر
- حسان التاسع ، برصيد ١٣ نقطة و١١ هدفا وعليه تسعه .
- سمعون العاشر ، برصيد ١١ نقطة و ٨ اهداف وعليه تسعة
- الشعب ١١ ، برصيد ١٠ نقاط و ٩ اهداف وعليه تسعه .
- التضامن ١٢ ، برصيد ١٠ نقاط و ٧ اهداف وعليه عشره .
- حضرموت ١٣ ، برصيد ١٠ نقاط و١٥ هدفا وعليه اربعة وثلاثون .
- الاهلي ١٤ ، برصيد ٦ نقاط و ٨ اهداف وعليه اثنا عشره .
- الطليعه قبل الاخير رصيده ٣ نقاط و ٥ اهداف وعليه سبعة وعشرون .
- الشرارة الاخير برصيد نقطه و ٥ اهداف وعليه ثلاثه واربعون .

● بلغت عدد الاهداف المسجله ٢٥٠ هدفا من مئة مباراة المتبقي عشرون مباراة من مباريات الدوري

● مايزال هداف اليمن الاول محمد حسن عبدالله يتصدر قائمة الهدافين في هذا الموسم ويحافظ على اللقب للموسم الثاني على التوالي برصيد ١٦ هدفا .

● الشعله اول الفرق المغادره اليوم لاختتام مبارياته الـ ١٥ واخر مباراة ستقام يوم ٧ ابريل بين الوحدة والتلال ، اذا لم يطرأ اي تغيير .

الاجتماعات الانتخابية للجان النقابية :
في سبيل التصدي الحازم لكافة اشكال التقويض وفرض الوصايا على نشاط اللجان النقابية

غازي غرابي .. الطائر من عشه الوحداوي:

انا احترم رأي الجهاز الفني شريطة الايكون مهزوزة وتبعيته لقيادة عليا في النادي

لقاء / احمد راجح سعيد

لم يتم نهاية طبيعية ولكل بداية حثيثة شريطة .. والى الافضل القادر على الاستمرار والمواكبة فهذا هو الحياة غير ان هناك من يخرج من هذه القاعدة وقد يكرها حينما ينتهي سريعا في بداية المشوار ومن اجل الكره الوحدوية والمنتخب الشباب سابقا «غازي الغرابي» للاعب الذي الشعب .. بداية ظهوره وتوقع له الكثير من عشاق الكرة دوام التالق في .. الملاعب وخير من يعيد الى الذاكرة صورة عمالقة الكرة الوحدوية في خط الدفاع امثال : (جواد محسن) و «احمد صالح القبراط» و «عبدالله الهرر» الا ان الغريب في امر هذا اللاعب المقتدر في ادائه الخجول والمتواضع في طبعه هو توقفه عن مواصلة المشاركة مع فريقه مما يوحي بان وراء الاكمة ماوراءها بمعنى ان هناك مشكلة يعاني منها مع فريقه ولانه كذلك فهو ايضا بحاجه الى التنفس الصناعي عبر الكلمه الصادقه والصوره الواضحه ولكي نتيح له هذه الفرصة التقينا به وفي جلسة مصارحة معه وجهنا اليه هذه الاسئلة فجرى الكلام على لسانه كما كانت الكره تجري بين اقدامه في الملاعب الا ان كلامه كان اشبه بتزييف ذلك الجرح الذي استعصى على الطبيب علاجه ولم يلتئم بعد .

- سالناه في البدء هل بالامكان اعطاء نبذه موجزه عن مشوارك الكروي ؟

مارست الكره منذ الصغر في دار سعد المدينه الكبيره التي لها فضل كبير في ابرازي كلاعب على المستوى المحلي والخارجي وطبعا البداية معروفة من المدرسه والحاره ومن ثم انتقلت الى نادي الوحدة عام ٧٨-٨٩م .. وتدرجت بالمراحل العمريه حتى وصلت الى فريق الممتاز . وفي عام ٨٤م تم اختياري للفريق الوطني للشباب واول بطولة شاركت فيها كانت في السعوديه «الدمام» نصفيات كاس اسيا وبعد ذلك في بطوله كاس فلسطين للشباب المقامه في الجزائر عام ٨٥م وبطولة كاس العالم للشباب المجموعه الاسيويه المقامه في دوله قطر عام ٨٧م كما شاركت مع المنتخب الوطني الممتاز في بعض المباريات التجريبيه داخل البلد وخارجها في الامارات ومطر استعدادا لتصفيات كاس العالم ٨٦م والاخر مشاركه لي مع المنتخب كانت في اندونسيا «جاكرتا» عام ٨٨م لتصفيات كاس اسيا المجموعة الثالثة . الثمن الديمقراطيه . كوريا الجنوبيه . البحرين . اندونسيا وعدد المباريات الدوليه التي لعبتها حوالي (٢٨) مباراة ولم اعتزل بعد .

- ماهي الاسباب التي ادت الى توقفك عن اللعب في فريق الوحده وهل صحيح مايشاع بانك تنوي الانتقال الى ناد اخر ولماذا الشعله بالذات ؟

الحقيقة بان السؤال جاء في محله وفي وقته لكي ابوح بما في صدري وللعلم بان توقفي عن الكره تعود اسبابه الى ادارة النادي والجهاز الفني ولااخفي عليك باني الان قد وصلت الى قناعة مطلقة لكي انتقل الى ناد اخر لاني لا اريد لنفسي ان اظل بين التذمر والاحباط وانا الان مبتعد عن الفريق وفعلا قدمت رساله استقالتي، اما لماذا الشعله بالذات فهو ناد كبير وحينها ستعرفون .

- وماراي الجهاز الفني حول مشكلتك القائمة ؟

انا احترم راي الجهاز الفني ايا كان ولكن الا يكون شخصيه مهزوزه وتبعيه لقياده عليا في النادي وجهازنا الفني اكتفى بـ احد عشر لاعبا فقط ولايهمه (الغراب) بدليل انه لايوجد في الوقت الحاضر الاحتياط القادر على سد الفراغ وانت ادرى بذلك من خلال مشاهدتك للمباريات التي يجريها الفريق كيفما اتفق .

- هناك من الاداره او الجهاز الفني من يبرر سبب توقفك عن اللعب هو عدم انتظامك للتدريبات وهبوط لياقتك البدنية مارايك بهذه الحجه ؟

انا رياضي واعرف جيدا بان اللياقه البدنيه هي اهم شيء للاعب الكره واللعب الحديث يعتمد اساسا على اللياقة والسرعة وانا اعشق الكره فكيف اسخى الابتعاد عنها وقد التزمت بالتدريب منذ فتره الاعداد للموسم الماضي وحتى الموسم الحالي رغم مبرارت الغرض منها در الرماد على العيون والهروب من الحقيقة التي يفترض ان تكون محورا لحل المشكلة .

- ماهي متطلبات الكره الوحدوية في هذا الظرف بالذات حتى يعود الفريق الى ساحات المنافسات والبطولات ؟

كنا بالامس نعاني من تخمة اللاعبين والان تغير الحال واصبحنا نبحث عن الناشئين من المدارس هناك عدة اسباب لتراجع الفريق اهمها الكم الهائل الذي خلفه الكابتن والمدرب القدير (عبدالملك باناقع) لم يستطع الجهاز الفني الحالي المحافظة عليه كل ماعمله هو التخلص من اللاعبين ذوي الخبرة من خلال التطفيش والتغيير المستمر الذي لامبرر له اي ان الجهاز الفني اعتمد على مجموعة معينة في الفريق ومن هنا بدا العد التنازلي لمستوى ونتائج الفريق خاصة بعد فقدانه بطولة الدوره الصيفيه في الموسم الماضي ومازال الفريق يعاني من هجره اللاعبين الى اللعب في الشوارع وكذا المؤسسات العسكريه ولست بحاجة الى ذكر اللاعبين المبعدين لان الجمهور ادرى بهم وكان الله في عون هذا النادي العريق الذي تهمنا تجربته الرائده جميعا .

مقدماً .. مبروك للشعلة

احمد مسعد القردعي

فريق نادي الشعله لكرة القدم رغم انه لم يحرز اي بطولة دوري عام او مسابقة كاس منذ عام ٧٥م - اي منذ دمج الاندية الاهلية - اقول رغم ذلك فانه حسب وجهة نظري يعد من اقوى وافضل الفرق الكروية في هذا الموسم ويعتبر الشعلة وبشهادة كثير من النقاد الرياضيين افضل فريق في الدوري الجاري .. ترى عزيزي القارئ . ماهي العوامل التي جعلت الشعله يتفوق هذا الموسم اكثر من غيره من الفرق التي تمتلك امكانيات افضل منه لهو حتى اخر مباراه له لم يخسر سوى أربع نقاط ربما سيقول البعض ان سبب هذا التفوق الشعلاوي يرجع الى حب واخلاص اللاعبين للنادي وحنكه المدربين وتفهم الاداره ... ومؤازرة الجمهور لكن هناك عامل هام الا وهو: وجود قاعده كبيرة من اللاعبين الشباب في التشكيلة الاساسية والاحتياط فالشعله يعتبر الثاني بعد الوحده من حيث وفرة اللاعبين الشباب وبمناسبه الحديث عن اللاعبين الشباب فاجزم القول ان اى فريق مهما كانت قوته اذا لم يوجد قاعده احتياطيه واسعة من الشباب فانه سيصل الى محطة الافلاس .. وهنا ينبغي التاكيد ان بعض فرقنا الكروية الاهلية وفرق المؤسسات قد اصيبت «بالافلاس الكروي» - اذا جاز لي التعبير . لان الاسماء الكبيرة وحدها لاتكفي بل ينبغي ايجاد اللاعب الجاهز من خلال وجود عدد كبير من اللاعبين الجيدين واذا تم ذلك ؟ بالتاكيد سترتفع المستويات للاندية وبالتالي سترتفع مستويات الفرق الوطنية على اعتبار ان قوة الفرق الوطنية هو انعكاس لقوة الفرق الاهلية .

وهنا ادعو مسؤولي ومدربي الاندية الاهلية واندية المؤسسات الى السعي الدائم والمستمر لاستقطاب اكبر عدد ممكن من افضل المواهب الصاعدة فهذه المواهب ستكون رافدا للفرق الممتازه كما هو حال الشعلة ومادام الحديث عن الشعلة لابد من الاشادة والتقدير لابرز اثنين لاعبين في الفريق وهما : صالح الحاج ، وعارف عبدربه فالحاج يعتبر وبحق صانع العاب الفريق والمحرك الرئيسي لخط الوسط . صحيح ان محمد حسن هداف ممتاز لكن معظم اهدافه بفضل جهود صالح الحاج والفريق ككل .

اما حارس المرمى عارف فانه الحارس الامين للشعلة الذي استطاع ان يفسد معظم هجمات الخصوم وعارف رغم حداثته قياسا بغيره فانه اثبت قدرات كبيرة جعلته حارسا لـ [illegible] الوطني والشعله وبجدارة .

اخيرا اقول مبروك [illegible] الشعلة مقدما لاحراز بطولة الدوري لموسم ٨٩-٩٠م وتحية وتقدير [illegible] لاعب واداري ومدرب لنادي [illegible] للانجاز الذي اوشك .

العامل يعلن الاعتزال

اعلن الكابتن ابوبكر الماس نجم الفريق الوطني لكره القدم وفريق التلال الرياضي اعتزاله كره القدم بعد سنوات عديده قضاها في الملاعب . وقد اعلن ذلك خلال تواجده في دولة الكويت الشقيق لحضور دوره الخليج العاشره وعلى الرغم من ان نجم الكره اليمنيه مازال قادرا على العطاء لسنوات اخرى ..الا انه قرر الاعتزال بمناسبه وطنيه وعزيزه على كل يمني يوم اعاده الوحده وانهاء التشطير وهو اليوم الذي انتظره الشعب اليمني في كلا الشطرين طويلا .

وعليه فقد قرر اللاعب اليمني الكبير ابوبكر الماس ان يكون موعد مهرجان اعتزاله هو شهر نوفمبر القادم ٩٠م .

التلال يجمد مشاركته في الدوري العام لكرة القدم ..!!

اللجنة الادارية لنادي التلال في اجتماعها الذي عقدته يوم امس تجمد مشاركه الدوري العام لكره القدم لاتحاد اليمني لكره القدم في دور الدوري العام .

مصدر مسؤول لصحيفة [illegible] الى ان اتخاذ هذا القرار [illegible] ان دست الهيئة الادارية من اي تجاوب من اتحاد الكره لرسالة النادي بشأن الالتزام بلائحة الدوري وكذا عدم استجابة قيادة المجلس الاعلى للرياضه لشكوى النادي بهذا الصدد . واضاف المصدر يقول .. بان حل قضية حسان ينبغي ان يكون عادلا ومستندا الى العقل والمنطق وليس من خلال تعديل اللوائح الامر الذي دفع باللجنة الادارية الى هذا القرار واعلان استقالتها الجماعيه ودعوة الجمعية العموميه للنادي للدفاع عن حقوق النادي .

وتشير المادة المعدله التي يطالب النادي بعدم تغييرها وهي المادة التاسعة التي تشير الى التالي : يعاقب الفريق ويحرم من دخل المباراة وتشطب كافة نتائجه وكان الفريق لم يشترك في المسابقة اذا رفض متابعة اللعب او امتنع عن تنفيذ قرار الحكم او انسحب من الملعب كما تنص المادة على حق اللجنة التنبه بزيادة العقوبة .

وكان اتحاد الكرة قد قام بتعديل هذه المادة بحيث تتضمن شطب النتائج وكان الفريق لم يشترك بعد التاكد عن عدم وجود اى ضرر سيلحق بترتيب الفرق المشاركة في الدوري ..!

اللجان النقابية للجان النقابية :
تريد من الحريات النقابية السياسية والديمقراطية

وقفة مع

ضحية .. فمن المسؤول ؟

في عدد سابق وبالتحديد في العدد الصادر في ٨ فبراير الماضي من صحيفة صوت العمال تناولت في نفس هذه الزاوية موضوعاً يتعلق بمواطن زارني حينها في وقت متأخر من الليل في مكتبي بالصحيفة يشكو فيها احتجاز زوجته وطفلته في مركز الشرطة الشعبية بالشيخ عثمان بسبب خلاف لها مع جيرانها .

ظهر أمس الاول (الثلاثاء) زارني في مكتبي نفس هذا المواطن هذه المرة كان الألم اشد وضوحا على وجهه بل والدموع ترافق كلماته .. واصابع يديه مربوطة برباط طبي .. يرافقه شخص عرفت منه بعدها انه خال زوجته .

كنت اعتقد انه جاء ليشكو تطورا في قضيته وزوجته مع مكتب الادعاء والشرطة والجيران ..

ففي آخر مرة جاء ومعه زوجته ليعقبوا على تعقيب الأخ مسؤول مكتب الادعاء في مديرية الشعب الذي نشرناه في الصحيفة ..

المهم استقبلتهما في المكتب كان صامتا لم يستطع الكلام الارهاق والألم واضح عليه .. تكلم المرافق له . أتدرون ماذا قال : لقد توفيت زوجته بسبب اشتعال النيران فيها والسبب ربما تسرب غاز الموقد (الشوله) .

فبعد ان طلب منهم ترك منزلهما الكائن في دار سعد توجها للعيش في احد العشش (هروبا من المشاكل - كما قالت لي حينها اثناء زيارتها للصحيفة) ..

طلبت من زوجها ان يحدثني بتفاصيل ماحدث لها فقال : كنت حينها موجود في المنزل (العشه) حينما سمعت صراخها واستغاثتها فتوجهت اليها فوجدتها تشتعل نارا عملت كل مابوسعي لإطفاء النار التي اشتعلت في ملابسها بشكل كثيف وبعد ان اطفئت النار كانت طفلتها موجوده بجانبها ففزت لاحتضانها لتتأكد من عدم إصابتها .. وكان لابد من اسعافها للمستشفى .. ونتيجة لبعد موقع السكن اضطرينا للانتظار حتى مرت احدى السيارات ونقلتها الى مستشفى الجمهورية وقام الطبيب باسعافها وقيل لي حينها الحمد لله (فالاصابة سطحيه) .. كان ذلك يوم السبت الماضي .

وفي يوم الاثنين عندما زرتها بدأت تتكلم معي وطلبت مني ان اسقيها قهوة فسقيتها وكانت في حالة افضل .

وفي صباح الثلاثاء اثناء زيارتي لها فوجئت بالخبر المؤلم بانها توفيت !! ولم اعرف الاسباب وكرر لقد قيل لي ان الحروق سطحية ..! وتوقف عن الكلام .

لقد كانت صدمة لي أن اسمع هذه الكلمات ولا اجد هنا من كلمات اقولها سوى اننا نطالب التحقيق في مختلف الحلقات .. ابتداء من انتقالها من منزلها الى هذه العشه ثم اسباب وفاتها في المستشفى . وفي انتظار النتائج ..!

محمد قاسم نعمان

تعدد الديمقراطيات

سعيد احمد الجناحي

للديمقراطية بريق خطاف تحولت في نهاية العام الماضي الى صرعة في بلدان اوربا الشرقية . واذا كانت الديمقراطية تعني حكم الشعب . اي تحقيق الحرية السياسية في اختيار الشعوب لحكامها عن طريق الاقتراع السري العام .. فان السلطة الديمقراطية يفترض ان تحقق المساواة في الحقوق والواجبات بين جميع ابناء الشعب .

ولانها كذلك فقد اختلفت المذاهب والمدارس السياسية والفكرية في تحديد مضامينها . هناك من يرى ان النظام الديمقراطي هو ذلك النظام الذي يؤمن الحرية الاجتماعية والانسانية . وهناك من يؤكد ان تكون الديمقراطية مطلقة وان تؤمن الحرية السياسية وحرية الاستقلال ..

والديمقراطية بعد ان شكلت نمطاً لانظمة متعددة . أضحت ترتبط بحقوق الانسان في ان يعيش بكامل حقوقه السياسية والاجتماعية والانسانية .

ماذا عن الحياة التي يعيشها المواطن العربي وماهي الصيغ التي تحكم تلك الحياة .

في الوطن العربي العديد من الصيغ المفروضة لحكم شعوبه .

اولها : صيغة الحكم « الملكي » اي الاسري الوراثي والذي لايعترف بالدستور الذي هو اهم وثيقة تنظم الحياة السياسية . وتنظم نظام وشكل الحكم ولاتعترف بالحرية السياسية او تشكيل التنظيمات السياسية والجماهيرية . ولكنها تعترف بالتنظيمات الحزبية الغير محلية والاجنبية . التي تناوي البلدان التي يعاديها نظام الصيغة الوراثة ذاك .

وثانيها : صيغة يقوم نظامها على الحكم الاسري الوراثي ولايرفض ذلك النظام لو يعادي الحريات السياسية . ولايسمح بتشكيلها ويطرح دستور احدى تلك البلدان . نظام الحكم ديمقراطي السيادة فيه للشعب مصدر السلطات جميعاً . وفي مادة اخرى يحدد الدستور اسلوب الحكم فيقول الحكم وراثي ويكون انتقاله من حضرة صاحب السمو الى ابنه ثم الى ابناء هذا الابن ..

وثالثة الصيغ وهي وراثية ايضاً ينتقل الحكم بالوراثة الى الولد الذكر الاكبر سناً . وهكذا يتعاقبون . ويقول دستور احدى تلك البلدان شخص الملك مقدس لاتنتهك حرمته .. ويسمح هذا النمط من النظام الملكي الوراثي بالحريات السياسية والتعددية السياسية وانتخاب البرلمان .

ورابع تلك الصيغ النوع الجمهوري . والذي يقوم على نظام الحزب الواحد . لو حكم الحزب القائد . ويسمح بنشوء احزاب ثانوية بجانب الحزب القائد . او انضوا الجميع في تنظيم واحد .

وخامس تلك الصيغ .. المؤتمرات الشعبية واللجان الشعبية ويعتبر التمثيل خداع للشعب . والنيابية حل تلفيقي لمشكل الديمقراطية .

والسؤال هو ماهي الصيغة الديمقراطية المناسب للشعوب العربية . لقد تمكن الغرب من اشهار الديمقراطية في وجه الانظمة الاشتراكية حين اغفلت تلك الانظمة الحريات السياسية بتقييدها في اطار مصلحة الحزب الواحد . والسلطة الواحدة . في وقت عجزت الانظمة الاشتراكية من اشهار الديمقراطية الاجتماعية في وجه الانظمة الرأسمالية التي تؤمن بحرية الاستقلال .

ان المواطن العربي وخاصة اذا علمنا ان نسبة الامية في عموم الوطن تتراوح مابين ٣١ ٪ الى ٨٠٪ تقريباً يحتاج الى محاكته انطلاقاً في حاجته والاخذ بعين الاعتبار تراثه وواقعة المعاش .

وفي هذا المنطلق وجدت في ندوة الديمقراطية ربما لاول مرة ابحاثاً لبعض الكتاب اليمنيين . استطاع بعضهم ان يلامس الواقع اليمني ويطرح قضايا معاشه للشعب اليمني واستنبط بعضهم رؤا جادة تتعلق بالمستقبل في ظل دولة الوحدة اليمنية القادمة . ولم تكن تلك الرؤا الواقعية والمفهومه تطرح اليوم لولا التجربة اليمنية المريرة التي مر بها الشعب اليمني خلال ربع قرن من المعاناة والقسر والتوتر والاضطراب النفسي ونقل المباح من تجارب الاخرين ليطبق على الواقع اليمني . مما شكل احدى العوامل التي ادت الى صياغة قناعات خاطئة . ومن وحي تلك التجربة التي عاشها الشعب اليمني في عموم الوطن ها نحن في اليمن نستنبط رؤانا الواقعية بالاستناد الى الخصوصية اليمنية لمجتمع اليمن الموحد على اسس ديمقراطية وتاتي الاستجابة الى حقوق الانسان في مقدمة تلك الرؤية وذلك لايعني مطلقاً خلو المستقبل من المصاعب غير ان المبادئ الديمقراطية حين تمارسها الشعوب تستطيع مواجهة التحديات والمصاعب لان حيوية اي مجتمع لاتكون الا من خلال تمتعة بحقوقه وحين تحجب تلك الحقوق يسود الاحباط والتقاعس . ويتفشى الفساد وعدم المبالاة . وذلك مايريد شعبنا تجاوزه لارساء نموج يشكل نواة للوحدة العربية ..

انتبه

يا هيئة رئاسة مجلس الشعب الأعلى

عمر باوزير

في التصريح الذي ادلى به الاخ/ حيدر ابو بكر العطاس عضو المكتب السياسي رئيس هيئة رئاسة مجلس الشعب الاعلى لصحيفة صوت العمال . اثر اختتام الدورة الثامنة عشرة لمجلس الشعب الاعلى . اوضح بأن النواب قد شددو على تنظيم وتسهيل منح الكوادر والعمال على قطع من الاراضي لبناء المساكن الشخصية ..

وخلال الاسبوع الماضي أذاع تلفزيون عدن اعلانا اوضح فيه كيفية تقديم هذه الطلبات . وذلك خلال رفع الكشوفات من قبل المرافق . للطالبين لهذه القطع . الى ادارة الاراضي ..

ومن خلال مراجعة ما اوضحه الاخ/ رئيس هيئة الرئاسة وما تضمنه الاعلان التلفزيوني . يجد المراقب عدم الوضوح . فيما قيل وما اعلن . حيث انه من المفروض ان يصدر قرار من هيئة رئاسة مجلس الشعب الاعلى باعطاء الاولوية للكوادر والعمال . وعلى الجهات المنفذه الالتزام بما حدده القرار سواء كان ذلك من حيث الشروط . او المساحات التي يجب ان تعطي لهولاء!!

فليس من المقبول ان تترك مثل هذه الامور لادارة معنية . وفقاً لاجتهاداتها . او رغباتها او مزاجها .. لان عملية المزاج وغيرها يجب ان نبتعد عنها في مثل هذه الامور . وعليه لابد من تحديد الامر . من اجل ان يكون الجميع سواسيه تحت الشمس .

وعندما نصر على ذلك . ونعيد الكتابة عن هذا الموضوع الذي سبق ان طرقناه في عمودنا هذا قبل اسابيع . نؤكد من جديد ان ذلك حق من حقوق الذين صبروا وصابروا وبقوا على هذه الارض يصنعون المكاسب والانجازات ويدافعون عنها متحملين مرارة الحياة وضنك العيش .. وكما كان القرار صائباً بايقاف المزاد للاراضي لانه لن يتمكن من الحصول عليها الا من يملك المال .. ويحرم الفقير .. فان الاصوب ايضاً ان يصدر قرار يعطي الاولوية للكوادر والعمال ويحدد الشروط والمساحات التي ستمنح لمن يريد خاصة وان هناك الكثيرون من العمال وغيرهم يبحثون عن سكن لسنوات ولم يجدوه وكما علمنا فان عدد الطلبات المقدمة الى وزارة الاسكان للطلب على سكن تتجاوز العشرين الف طلب . وامكانيات الدولة لاتسمح .. فهل ننتظر من هيئة الرئاسة قرار بهذا الشأن يقدمه الحزب والدولة هدية للطبقة العاملة اليمنية بمناسبة الاول من مايو عيد الطبقة العاملة ؟

إمرأة من بيت الفقيه بالحديدة تستغيث باهل الخير بطلب المساعدة لعلاج ابنها

قدمت الى الصحيفة المواطنة حسنه حسن فرج، والتي جاءت من « بيت الفقيه - بالحديدة » تستغيث باهل الخير في عموم الوطن وخارجه . والى قيادة الشطرين ، تقول في رسالتها :

ان لديها ابناً مصاب بورم خبيث في الجمجمة سبق وان اجريت له عمليتين في مصر العربية في الجمجمة ووضع جهاز في راسه في يونيو العام الماضي وطلب منه العودة لاجراء عملية اخرى تكميلية حسب تقرير الدكتور الاستاذ محمد جمال الدين عزب، رئيس قسم جراحة المخ والاعصاب بكلية الطب بجامعة الاسكندرية .

الام في رسالة الاستغاثه قالت انها لاتستطيع اعادة ابنها الى مصر لاجراء العملية لعدم توفر المادة ، حيث اصبحت تعاني من همين، الاول هم مرض ابنها والاخر توفير لقمة العيش للاسرة وقد رأت ان تكتب رسالتها المفتوحه هذه عبر صوت العمال ، لتصل الى اهل الخير تناشدهم تقديم المساعدة والعون لانقاذ حياة ابنها الحاج سالم عبدالله ، لتمكينه من اجراء العملية ومساعدة الاسرة المنكوبة «صوت العمال » تدعو من يجد

الحاج حسن سالم فرج

نفسة من أهل الخير تقديم العون لهذه الام ، الاتصال بـ «صوت العمال » في عدن او مباشرة بالمريض الحاج حسن سالم فرج بيت الفقيه الحديدة ت ٣٣١٤٢٧ والله لايضيع اجر المحسنين .

الى وزير الماليه

من ينصف هذا المواطن ؟

المواطن فوزي جرام علي ظافر يقوم بشراء « غاز الاستلين » من مصنع الغاز في حقات بمنطقة كريتر ، ويقوم بتصديرها وبيعها في تعز .. ويمارس مهنة التجارة في هذا المجال منذ فترة .. وله علاقة تجارية بالمصنع المذكور بعد يقرب من سنة وشهرين .

وصل المواطن المذكور من تعز الى عدن في ٢٧/ ٢/ ١٩٩٠م لغرض تعبئة « ٢٠٧ » اسطوانات من غاز « الاستلين » كالعادة .. وكان يحمل معه مبلغ « اثنين وثمانين الف ريال » حولها الى « الدينار » بمبلغ « ٧٤ » الف شلن .. ونزل في مجمع الشاليهات ، ووضع المبلغ في صندوق الامانات ولديه شهادة بذلك .

مصنع الغاز اخبرة ان تجهز طلبة من تعبئة الاسطوانات سوف يكون في ٣/ ٣/ ١٩٩٠م فقرر هذا المواطن العودة الى تعز لمتابعة اعماله وقضاء اجازة الاسبوع بين اطفاله واسرته ..

واخرج المبلغ معه من صندوق الامانات بالشاليهات ومر من نقطة كرش بالطرق المشروعة وبحوزته المبلغ دون اخفاء ومؤمناً انه في ظل الغاء الاقرار الجمركي بين الشطرين على طريق توحيد الوطن من ان ذلك شيء طبيعي ، ولن يسأله احد وفعلاً تم ذلك ..

في يوم السبت ٣/ ٣/ ٩٠م وحسب ميعاد المصنع ، وصل هذا المواطن الى عدن قادماً من تعز وبحوزته نفس المبلغ .. ودون اخفاء .. ولكن في جمارك كرش .. عندما فتشوا « حقيبته » واخذوا المبلغ وبعد المسألة طلبوا منه دفع غرامة ٥٠ ٪ من اجمالي المبلغ .. وفي وقت كان قد مر بالمبلغ من نفس النقطة ومن ثم اعادة معه ولم يكن في نية اي سوء ولديه ادله واضحه بذلك ..

راجع المذكور ادارة الجمارك والمالية ولكن دون فائدة .. فمن ياتري ينصفة في ظل تاكيد قيادة الشطرين على تسهيل تنقل المواطنين وتبادل العمل التجاري والسلعي دون تعقيد

باختصار

اليك يا وطني

عبدالله عبد الاله

مامو وجهك .. وجهي ..
فلاالعين تنكر جمالك ..
ولاالقلب يتوقف عن الخفقان بحبك .
ولااللسان تتوقف عن ترديد اسمك ..
كنت ولازلت قبلة عشقنا وفجر صباحنا ..
وإينَاع زهرنا ..
بك نلملم اجزائنا واشلاء ماضينا وجراحنا ..
بك وفيك نرسم لوحات الفرح .. ومواسم وفصول الذرى والحصاد ..
لك تهفو قلوبنا .. تتوحد خطانا .. تقوى سواعدنا ..
بك وفيك نتوحد في مسام الأرض ونذوب فيها مع كل قطرة مطر ..
فاهطلي ياسماني غيثاً تنبت الأرض زرعاً وقمحاً وعنباً
وليجرف السيل أولئك الذين يحاولون تحدى مجراه .
لك الحب ياوطني الموحد ..
ياحبنا الكبير .. وحلمنا الأكبر ..
فديتُك وطناً .. للحرية
ووطناً للعداله والمساواة ..
لاوطنا للسجون والقهر والاستبداد ..
فأهلاً .. أيها الصبح القريبُ .. القريبُ
لوطن أحس فيه أن قامتي أكثر شموخاً
وهامتي اكثر كبرياء وعزة ..
وكرامتي وحقوقي أكثر حصانة وصيانة ..
فذلك هو الوطن الموحد الذي حلمنا به أبداً وناضلنا من أجله ..
وذلك هو الأمل والحلم ..
ودونه المون أهون .
فأهلاً ..

اجتماعات انتخابية للجان النقابية :

لمزيد من الاستقلالية الكاملة للعمل النقابي

عمر ود

حسن عبدالوارث

قضيتان في الطب

ندرك جميعنا ان تشريح جثة المتوفي يساعد الى حد كبير في معرفة ودراسة مختلف اسباب وظروف الامراض ،لاسيما الخطيرة منها والقاتلة وتلك التي استعصى على الاطباء تشخيصها وعلاجها .. وهذا بالتأكيد يقلل من حدة المصاعب التي تواجه الطب ، والاطباء في سياق عملية تشخيص وعلاج العديد من هذه الامراض ..

لكن عدداً غير محدود من المواطنين الطيبين يقفون عائقاً يحول دون تحقيق اي تقدم علمي في مجال الطب قد يحدث عند القيام بعملية التشريح . وذلك برفضهم اجراء الاطباء اي تشريح لجثث موتاهم مهما كان السبب او الغاية .. وهم بهذايعتقدون ان تشريح الجثة ضرب من ضروب التمثيل بها .. وعذرهم هوجهلهم !!

ان القيام بعملية تشريح جثة المتوفي من قبل الاطباء لمعرفة ظروف المرض واسباب الوفاة ودراسة مختلف اسرار الجسد البشري لما فيه خدمة للطب ومنفعة للعلم لايتنافى البته - حسب علمي مع اية قيمة اخلاقية او دينية او شرعية اواجتماعية ..ولكن الجهل احياناً يقلب بعض الحقائق ..

لذا، ادعو الى سن قانون يجيز للاطباء القيام بتشريح جثث الموتى لتحقيق الغاية الطبية المتوخاه في تطوير الطب .. وقبل هذا ادعو كافة المختصين من رجال الدين والشريعة والطب وغيرهم لتنوير المجتمع بضرورة واهمية وفائدة مثل هذه العملية ، كي لايكون الجهل بها سبباً يحول دونها .

. قرأت قبل اسابيع خبراً يفيد بان العاهل الاردني الملك حسين قد اعلن بانه يتبرع بشبكية عينه بعد وفاته ليفيد منها من يحتاجها من مواطني بلده ، تشجيعاً لمواطنية لفتح التبرع بمختلف الاعضاء التي يحتاجها الاخرون من ابناء وطنهم ..

والحق انني اعجبت بموقف الملك .. ويومها سألت الطبيب الاخصائي اليمني المعروف الدكتور حسين الكاف عن امكانية نقل وزرع الاعضاء من المتوفي الى السليم، فأجابني بان هناك اعضاء تظل صالحة لفترة محددة بعد وفاة المريض .. كما ان هناك حالات وفاة مؤكدة طبياً ١٠٠٪ يمكن الاستفادة من الاعضاء المطلوبة في اجساد اصحابها .

ان التبرع بالاعضاء السليمة في جسد المتوفي او قبل وفاته المؤكدة طبياً هو عمل عظيم ينم عن وعي وضمير واحساس بالمسؤولية والخير والحب وهولاشك شعور نبيل للغاية ، فهناك بالتأكيد من يحتاج مثل هذه الاعضاء للاستفادة منها كي تتواصل حياته فترة اطول ..

فمن منا فكر ذات يوم في التبرع بأحد أعضائه بعد وفاته او قبل وفاته المؤكدة طبياً - للاستفادة من تلك الاعضاء التي تظل صالحة بيولوجياً وقادرة على مواصلة وظيفتها بعد زرعها في جسم مريض اخر يحتاجها لمواصلة حياته بصورة طبيعية ؟؟

حقاً ان تناولي لهذه المسألة جاء عابراً وناقصاً وسريعاً ومبتوراً بحكم عدم درايتي الكافية بقضايا الطب والجراحة .. لذا ادعو كافة المختصين من الاطباء والجراحين لاغناء هذه القضية وتوضيح معالمها المختلفة ..

نقابة الخدمات ..

تتمة ص١

وحاليا هياكل اجور ادارة المهندس البلدي وصحة البيئة والكهرباء والشركة الوطنية للادوية ووزارة العدل والمهن الصحية والاسكان والاحصاء واشاد بكافة الجهود التي بذلت بهذا الشأن مشيراً الى ان النقابة العامة قد وجهت مذكرة من سابق الى وزير العمل بشأن الاسراع في انزال هياكل العمال في قطاع الخدمات .. ونأمل ان تستكمل كافة الهياكل في بقية القطاعات خلال الفترة المحددة ، وان هناك نزولا من قبل سكرتارية النقابة لهذا الغرض .. موضحاً ان الاحد الماضي قد تم نزول الاخ/ وزير الصحة برفقة النقابة الى مستشفي الجمهورية والاكتفاء بالعاملين لمعالجة قضاياهم ووضع هيكل اجور للشرائح الصحية مقارنة بالاطباء

عدم التزام !

تأسف لعدم مواصلة نشر حلقات موضوع « من سجل المقاومة الشعبية » الذي بدأنا نشره الاسبوع الماضي نتيجة لعدم التزام د. فاروق حيدرة بالقواعد الصحفية ، حيث نشر الموضوع كاملاً في النيلت الكتور ، الاثنين الماضي !

حدث

● توقفت الدراسة في ثلاث مدارس موحده في مدينة تريم بمحافظة حضرموت ، لكافة الفصول ماعدا أولى وثانية وذلك بسبب عدم صلاحية المباني لهذه المدارس التي تضررت العام الماضي والحالي في الأمطار والسيول ، ولم يتم ترميمها أو اصلاحها بعد .

والمعلوم أن هذه المدارس الثلاث ، تضم « ٢٠٠٠ » طالب ، فمن المسؤول عن مستقبلهم ؟!

● علمت « صوت العمال » أن مدرسي مدرسة الشهيد سالم عمر الموحدة في المعلا ، لم يستلموا رواتبهم لشهر فبراير الا بعد أن أعلنوا الاضراب والامتناع عن التدريس خلال ساعات ، وذلك في الثالث في مارس الجاري .. فلماذا كان التأخير .. الذي أدى الى الاضراب ؟!

● تجمهر المواطنون امام التعاونية الاستهلاكية في « عمر المختار » واثناء وقوفهم في الطابور انتظاراً لحصولهم على طلباتهم من الالبان ، فوجئوا بمجموعة من الشرطة تنهال عليهم ضرباً بعصيهم تحت مبرر تنظيم الطابور . وقد حضر أحد المضروبين الى الصحيفة وآثار الضرب بارزة على احد ساقيه .

- أحد السفراء الذين قدموا لتقديم أوراق اعتمادهم أراد أن يسجل نقده على رداءة الوجبات والخدمات في فندق الساحل الذهبي .. لكنه عندما رأى دفتر الشكاوي مليئ بها ولم يأخذ أحد بها .. أكتفى بابلاغ إستيائه لمسئول .

- فنادق في مدينة تعز تأخذ بطاقات نزلائها من الشطر الجنوبي ويظلون بدون بطاقات .. وهو نظام لايعمل به حتى مع الاجانب .. وتساءل أحد المواطنين بقوله :

هل لازال زوار الفجر يأتون مساء لأخذ البطاقات وتسجيلها كما كان يحدث قبل ٣٠ نوفمبر ١٩٨٩م .

- بعض المسئولين بدأوا يرسلون شتاتي بصرف اراضي خاضعه لشروط وقرارات مجلس الوزراء فهل هناك مواطنون من درجة أولى وثانية وثالثه ؟!

- تم بيع بعض استمارات الاراضي بـ ٣٠٠ درهم .. ويبدو أن البعض بدأ يتاجر بالاستمارات في اطار المتاجره بالاراضي .

- مدير أحد المؤسسات الانتاجية توجه وبرفقته سكرتير المنطمة القاعدية للحزب إلى مقر المليشيا يستفسران فيها عن موعد الدفعة الجديده للتجنيد ليتمكنا من تسجيل بعض العاملين في مرفقهم ممن يرفعون في وجوههم مطالبهم العادله .

- مسئول مؤسسة تموينية يسكن في فيلاً ذات أربعة مكيفات تقوم المؤسسة بدفع فواتير الكهرباء والهاتف والماء من حسابها .. وكذا الايجار ، فيما لديه منزل شخصي آخر .

- مؤسسة تموينية أستحدثت اواخر العام الماضي فرعاً خاصاً للعاصمة بلغت تكلفة انشائه ٥ الف دينار . حالياً يستخدم كمبرز للقات !

صوت العمال
صدرت في ٤ يناير ١٩٦٩ م

رئيس التحرير : راجح صالح ناجي

مدير التحرير : محمد قاسم نعمان
سكرتير التحرير : عمر باوزير

عنوان الصحيفة : معلا دكه / أمام المجلس العمالي - محافظة عدن
ص.ب ٥٣٨٧ المعلا
ج.ي.د.ش / ت ٤١٧٩٨ ٤٣٧٧١ / فاكسميل رقم ٤٢٥٢٩

الاشتراك والتوزيع مؤسسة صوت العمال
الاعلان يتم الاتفاق بشأنه عبر إدارة التحرير
تلفون / ٤٣٧٧١ ٤٢٢٦٣

التوزيع في شمال الوطن : وكالة الزنداني لتوزيع الصحف والمطبوعات - صنعاء - ص.ب ٧١١٦