ستظل وحدة الشعب اليمني وتقدمه الاجتماعي .. هدف الاقلام الشريفة وستظل الكلمة ركيكة المعنى مجزأة الحرف اذا لم تكن من اجل الشعب .

عبدالفتاح اسماعيل

يا عمال العالم اتحدوا

صوت العمال

صحيفة اسبوعية عمالية سياسية لسان حال المجلس المركزي للاتحاد العام لنقابات العمال

يتعزز دور الطبقة العاملة اليمنية وحركتها النقابية في الدفاع عن الثوره اليمنية وتنفيذ الخطة الخمسية وتحقيق الوحده اليمنية

١٢ صفحة

الخميس ١٢ أبريل ١٩٩٠م الموافق ١٧ رمضان ١٤١٠هـ العدد ٩٥٤ السنة الثالثة والعشرون

٥٠ خمسين ريالاً

إضـــاءة

بسم الله الرحمن الرحيم

«وإذا قيل لهم لا تفسدوا في الأرض قالوا انما نحن مصلحون • الا انهم هم المفسدون ولكن لا يشعرون • وإذا قيل لهم آمنوا كما آمن الناس قالوا أنؤمن كما آمن السفهاء الا إنهم هم السفهاء ولكن لا يعلمون» .

صدق الله العظيم — سورة البقرة

كلمة صوت العمال

الجبهة الوطنية العريضة ضمانة للوحدة ومستقبلها

الديمقراطية .. الإصلاح .. الوحدة .. هذا الشعار الوطني الذي يحدد مهام المرحلة الحالية واللاحقة كان مثار الحديث والمناقشات التي جرت امس الاول في دار هيئة رئاسة مجلس الشعب الاعلى بين الاخ علي سالم البيض الامين العام للجنه المركزيه للحزب الاشتراكي اليمني وقيادات وكوادر الصحافه وأجهزة الإعلام والثقافة ..

اكد فيها الاخ البيض حرص الحزب الاشتراكي اليمني على التواصل في السير نحو مزيد من تعزيز الديمقراطية والتطبيق الفعلي لما يحتويه برنامج الاصلاح الشامل في الاقتصاد والسياسيه والثقافة وفي كل مناحي الحياة العامة وأكد على ان الإصلاح بهذا المعنى يهيء ظروفا افضل لتحقيق الوحدة ويقربها ولايبعدها .. كما ان في الإصلاح تأكيدا على أهمية مشاركة الاخرين مع الحزب في تحقيق الوحدة والمهام اللاحقه للنضال الوطني .

واكد الاخ البيض ان الحزب الاشتراكي اليمني يقوم بالاصلاح الشامل اليوم بقناعات كاملة دون اي ضغوط وهو تعبير عن ثقته بنفسه وتعبير عن استيعابه الخلاق لجملة المتغيرات على الصعيد الوطني والقومي والعالمي..

الحقيقه التي يجب التأكيد عليها هنا في ضوء الحديث الهام للاخ علي سالم البيض هي ان القرارات التي خرج بها الحزب الاشتراكي اليمني وبالذات في دورانه ١٨ - ١٩ - ٢٠ قد قوبلت بارتياح كبير من قبل جماهير الشعب اليمني في عموم الوطن ومن قبل قواه الوطنية والديمقراطيه ..

ولاشك ان هذا التحول النوعي الذي اعلنه الحزب الاشتراكي اليمني في دورات لجنته المركزية الثلاث الاخيرة كان يعبر عن مفهوم خلاق للاصلاح الاقتصادي والسياسي الشامل الذي تبلور فيما بعد بوثيقة الاتجاهات الاساسيه التي اقرتها اللجنه المركزيه في دورتها .

ولهذا لابد من تفاعل اوسع واعمق للقوى الوطنية والديمقراطيه اليمنيه مع الحزب الاشتراكي اليمني بما يضمن تنفيذ الاصلاح الشامل الذي أعلنه وطالب الجميع المشاركه في تنفيذه .. وعمليه الاصلاح الشامل لابد من ربطها بشكل محكم مع قضية الديمقراطيه وتحقيق الوحده اليمنيه ومهمة حمايتهما وهي مهام ثلاث لايمكن فصل واحدة عن الاخرى كما انه لايمكن تشطيرها .. بل لابد ان تشترك كل القوى الوطنيه والديمقراطيه اليمنية ممثله بمختلف التنظيمات والاحزاب السياسيه والشخصيات الوطنيه والنقابات والمنظمات الجماهيريه والمهنيه والابداعية من اجل النضال المشترك لضمان تنفيذ وتحقيق هذه المهام باعتبارها محاور ضمان المستقبل المشرق لليمن الموحد ..

لقد تناول الاخ علي سالم البيض في هذا اللقاء تحركات القوى المعاديه والظلاميه التي تستهدف النيل من الجهود الوحدوية وتستهدف عرقلة تحقيق اتفاقية ٣٠ نوفمبر المجيدة

وأكد أن تحقيق الوحده اليمنية وتنفيذ اتفاقية عدن الموقعه في ٣٠ نوفمبر ١٩٨٩م لا تراجع عنه وان مشروع دستور دوله الوحده اصبح مكسبا وطنيا والدعوة الى اعادة النظر في بنوده ونصوصه الاساسيه خيانة للعمل الوحدوي ولا يمكن القبول به ..

ونحن نقول ايضا ان القوى المعادية للوحدة مهما كانت قليله العدد ومهما كانت تحركاتها الظلامية الا انها تستدعي يقظة الشعب اليمني ويقظة قواه الوطنيه والخيرة .. اذ انه كلما سرنا خطوات الى الامام نحو الوحده كلما اشتد العداء والتآمر الهستيري من قبل اعداء الوحده .

والوحده حتما قادمة لاريب فيها لكن الاهم هو ان تتوفر اليقظة الوطنيه الشامله لحماية هذه الوحده والتفكير المبكر لرسم ازدهار الوطن وتقدمه وهذا يستدعي قيام جبهه وطنيه عريضه لكل من تعز عليه هذه الوحده وتعز عليه قضية تقدم الوطن وازدهاره وقضيه الشعب اليمني وسيادته الوطنيه ..

صوت العمال من قاعة مجلس الوزراء

تصريحات للسييلي وسلام ومقبل حول: مشاريع قوانين المنطقة الحرة والأحزاب والتنظيمات السياسية وحيازة الأراضي الزراعية

● صوت العمال - خاص — من - عبدان ذهيس

● اختتم مجلس الوزراء ، يوم امس الاربعاء اعمال اجتماعه الدوري الذي بدأ مساء امس الاول ، برئاسة الاخ د . ياسين سعيد نعمان ، عضو المكتب السياسي ، رئيس مجلس الوزراء حيث ناقش المجلس في هذا الاجتماع ، عددا من الموضوعات الهامة ومنها مشاريع قوانين المناطق الحره والاحزاب والتنظيمات السياسيه وحيازة الاراضي الزراعية ، حيث اقر المجلس مشاريع هذه القوانين مع استيعاب الملاحظات عليها واحالتها الى هيئة الرئاسة وبالتالي الى مجلس الشعب الاعلى لإقرارها ..

صوت العمال : شاركت في الاجتماع والتقت عدداً من الوزراء ، ممن كلفوا بوضع مشاريع القوانين هذه وتقديمها للمجلس ..

السيلي: المنطقة الحرة لن تقتصر على النشاط التجاري

● الاخ - العميد صالح منصر السيلي ، عضو المكتب السياسي ، نائب رئيس مجلس الوزراء ، وزير الداخلية ، تحدث الى الصحيفة حول مشروع قانون تنظيم المنطقة الحرة ، فقال : -

- ان احدى المسائل الرئيسية التي وردت في وثيقة الإصلاح السياسي والاقتصادي ، هي مسألة وضع قانون لتنظيم المنطقة الحرة فقد انطلقت الدراسة للقانون من الخصائص الطبيعية التي يتمتع بها ميناء عدن وموقع عدن الجغرافي، اضافة الى التسهيلات والخدمات التي يمكنه تقديمها . والاهم من ذلك الرؤية الشاملة للتطور الاقتصادي في اليمن .

ولاشك ان المنطقه الحرة لاتقتصر على الخدمات التجارية فقط ولكنها تشمل كذلك النشاط الصناعي وتجارة الترانزيت وتشجيع التصدير . ومشروع القانون الذي ناقشة مجلس الوزراء هام جدا ، حيث انه ابرز عددا من القضايا تتعلق بإنشاء المنطقة الحرة وكيفية ادارتها ومهمات الادارة والحوافز والمزايا والاعفاءات للمستثمرين في المنطقه حيث انه يهم المستثمر في مثل هذه المناطق الاستفاده من الموقع الجغرافي ومستوى الخدمات المقدمه والحوافز والاعفاءات التي تجذب رؤوس الاموال ، وحجم السوق الذي يتوقعه لبيع السلع التي تنتجها او يتاجر بها ، والعائد المتوقع على كلفة الاستثمار وزمن استعادة راس المال .. ومن جانب تسعى

(التتمة ص ٣)

صنعاء تشهد الاحتفال المركزي بعيد العمال .. الأول من مايو

تكريم عدد من العمال المبرزين في عموم الوطن

الدورة الثالثة للمجلس الأعلى لتوحيد الحركة النقابية تنعقد في صنعاء

صوت العمال - خاص

● ستشهد صنعاء العاصمة التاريخيه لدول الوحدة ، الاحتفال المركزيه لاحتفالات الطبقة العاملة اليمنية وحركتها النقابية ، بعيد العمال العالمي الاول من مايو .. في ضوء قرار الدورة الثانيه للمجلس الاعلى لتوحيد الحركة النقابيه اليمنية التي انعقدت في عدن الشهر الماضي ..

هذا وقد جرى استعراض الترتيبات لهذا الحفل المركزي في لقاء الاخ راجح صالح ناجي ، عضو اللجنه المركزيه ، السكرتير العام للاتحاد ، بالاخ يحي النعامي ، الامين العام

(التتمة ص ٣)

الوقوف أمام استثمارات السياحة الأسبوع القادم

خاص - صوت العمال

ستعقد لجنه الاستثمارات الخاصة في مجال السياحه اجتماعها اول خلال الاسبوع القادم برئاسة الاخ - فاروق الحكيمي نائب وزير الثقافه رئيس اللجنه .

واوضح الاخ - فاروق الحكيمي في تصريح (لصوت العمال) بان اللجنه ستقف امام العروض التي تقدم بها عدد من الافراد والمؤسسات والشركات لاستئجار الفنادق القائمة وبناء عدد من الفنادق والشاليهات والمنتديات السياحيه .

وقال ان اللجنه ستقف امام العروض الافضل والتي ستساعد على تطوير النشاط السياحي وازدهاره في ضوء الاصلاحات السياسيه والاقتصاديه الجاريه في البلاد .

البشير يقيل معظم مديري جامعات السودان

القاهرة - اسف - ب

ذكرت صحيفة «الشرق الاوسط» ان الفريق عمر البشير رئيس مجلس الثورة السوداني أقال مديري معظم جامعات السودان

(التتمة ص ١١)

في برقية إلى رئيس اتحاد عمال العراق .. راجح صالح ناجي :

تحذير التأكيد بوقوف الطبقة العاملة اليمنية مع عمال وشعب العراق الشقيق

● جدد الاخ راجح صالح ناجي عضو اللجنه المركزية ، السكرتير العام للاتحاد العام للنقابات ، التأكيد بوقوف الطبقة العامله اليمنية وحركتها النقابية ، مع نقابات وعمال وشعب العراق الشقيق في تصديهم لكافة المؤامرات الامبريالية والصهيونيه المتمثله بالتهديدات والحملات الدعائية والاعلاميه التي تستهدف التبرير للعدوان والهجوم ضد الشعب العراقي الشقيق .

جاء ذلك في برقية تضامن بعث بها الى الاخ فاضل محمود عزيب ، رئيس اتحاد عمال العراق.

(التتمه ص ٣)

إلغاء الأحكام على المحكومين غيابياً في أحداث ١٣ يناير

● علمت (صوت العمال) ان المحكومين غيابيا في احداث ١٣ يناير ١٩٨٦م ، سوف يصدر قرار بإلغاء الاحكام الصادرة ضدهم ، ماعدا ستة منهم وهم المحكوم عليهم بالإعدام .

ويأتي ذلك القرار المتوقع صدوره قريبا بناء على توصية من اللجنة المركزية للحزب الاشتراكي اليمني وفي إطار قرار العفو العام.

صحيفة «الشعب» الصادرة في صنعاء تندد بحملة الافتراء على نتائج انتخابات المندوبين للمؤتمر التوحيدي للصحافيين

● وصفت صحيفة (الشعب) الصادرة في صنعاء الاتهامات وحملة التشكيك التي يرددها ويقودها الفاشلون في انتخابات مؤتمرات المندوبين للمؤتمر التوحيدي العام للصحافيين بانها باطلة .

وقالت الصحيفه في عددها الاخير ، انه من الطبيعي ان يحصل الاختلاف في وجهات النظر وان تحدث تكتلات في الانتخابات وصراع الارادات بين المرشحين ، وطبيعي جدا ان يفوز البعض ويسقط الاخر ، ولكن من غير الطبيعي ان لا نعترف بهذه الحقيقة

(التتمة ص ٣)

٩٣٪ المستفيدون من التقييم الوظيفي في مؤسسة الخضار والفواكة

أنجز أمس الأول الهيكل الخاص والتقييمات لعمال وموظفي المؤسسة العامة للخضار والفواكه والذي يبلغ عددهم ١٢٨٩ بدون محافظة حضرموت .

وقد بلغت نسبة المستفيدين من الهيكل والتقييم ٩٣٪ من العمال

(التتمة ص ٢)

التجمع الوحدوي اليمني يدعو إلى إنزال مشروع دستور دولة الوحدة

حيا التجمع الوحدوي اليمني جميع المشاركين في ازكاء وتسيير واستمرار الانشطه الوحدويه والتلاحم بين القيادات السياسية وغيرها ..

وقال التجمع في بيان سياسي اصدره ان التواصل اليومي بين ابناء الشعب ورفع كافة العوائق عن طريق الناس والبضائع ذات المنشأ اليمني والصحيفه والكتاب ادى بالضروره إلى إعادة الوحدة الشعبيه وجعلت الانسان في عموم الوطن يعيش نفس الافراح ويشارك اخاه نفس الهموم .

وطالب البيان القيادة السياسيه بضرورة انزال مشروع دستور دولة الوحدة وتقديمه الى مجلسي الشعب والشورى للموافقه عليه ومن ثم انزاله للاستفتاء العام وذلك خلال الفترة المحددة في لقاء عدن التاريخي ، وكذا إعداد قانون الانتخابات والقوانين الأخرى المنظمة للحريات العامة .

شملان

ماء معدني طبيعي نقي

شركة أروى لصناعة المياه المعدنية صنعاء ج.ع.ي

الاجتماعات الانتخابية للجان النقابية تجري بصورة ديمقراطية وتشارف على الانتهاء

عبدالكريم ناصر لـ «صوت العمال» :

في مايو القادم .. الاجتماعات الانتخابية تبدأ في شمال الوطن بعد استكمالها في جنوبه

● تشارف الدورة الانتخابية للجان النقابية ، في مرافق العمل والانتاج في عموم المحافظات ، على انتهاء خلال الاسبوع القادم .. والتي كانت قد بدأت في العاشر من مارس الماضي ..

وفي تصريح خص به الصحيفه قال الاخ عبد الكريم ناصر احمد، عضو اللجنه المركزيه ، سكرتير المجلس المركزي ، ان هذه الدورة جاءت في ظروف وحدويه جادة تشهدها الساحة اليمنية اليوم على طريق إعادة وحدة الوطن والشعب اليمني كما انها تأتي وطبقتنا العاملة اليمنية وحركتها النقابية ، وفي اطار هذا التواصل الوحدوي ، قد قطعت شوطا كبيرا باتجاه وحدتها في عموم الوطن ، تنفيذا لقرارات المجلس الأعلى

(التتمة ص ١١)

الادعاء يطالب بإعدام خالد جمال عبد الناصر

طالب الادعاء في قضية تنظيم ثورة مصر بتطبيق عقوبه الاعدام بالنسبة لعدد من المتهمين بالقضية من بينهم الثلاثه الاوائل محمود نور الدين واحمد عصام وخالد جمال عبد الناصر لاتهامهم بتشكيل تنظيم تحت اسم الجناح العسكري لمنظمة ثورة مصر ، وضم عدداً من الافراد للتشكيل والذي قام باغتيال عدد من «الاسرائيليين».

ترس من صنعاء لقيادة شرطة عدن

تسلمت قيادة الشرطة الشعبيه م - عدن الاسبوع الماضي ترس وزارة الداخلية في شمال الوطن هداة من الاخ العميد عبدالله حسين بركات وزير الداخليه عضو اللجنه الدائمة مرفق به بطاقة

(التتمة ص ١١)

شكراً للزملاء في «الراية»

تشكر هيئة التحرير باسم كل قراء الصحيفة الزملاء قيادة وعمال صحيفة الراية ومطابع الجندي لتعاونهم المتواصل معنا لصف بعض صفحات اعداد الصحيفة تجاوزا للصعوبات التي

(التتمة ص ٢)

سرقة مصوغات ذهبية في صنعاء ثمنها مليونا ريال .. ورجال الشرطة في عدن يلقون القبض على الجناة

صوت العمال - خاص / حسن ناشف

القى رجال المباحث في شرطة م/ عدن هذا الاسبوع القبض على لصين وبحوزتهما مصوغات ذهبية تقدر بـ مليوني ريال تابعة لأسرة محمد عبدربه عذبان في الشطر الشمالي من الوطن ..

صوت العمال تابعت تفاصيل القضية حيث أبلغ المواطن بحادث السرقة من منزله في صنعاء وقد اتخذت الشرطة الشعبية م/عدن الإجراءات اللازمة بصدد البلاغ وبينما الإجراءات تسير في

(التتمة ص ١١)

الموز يعود إلى أسواق مؤسسة الخضار

خاص - صوت العمال

تم يوم امس الاربعاء إنزال ٢٢٫٦٥٠ كيلو من منتوج الموز بعد ان انقطع عددا من الاسابيع من اسواق القطاع العام .. وستواصل المؤسسه العامة للخضار والفواكه انزال كمياته تباعا .

(التتمة ص ٣)

لأول مرة .. ممثلو النيابة العامة في مراكز الشرطة بصنعاء

خاص - (صوت العمال)

● تم إقرار تواجد ممثلي النيابه العامة في كل مراكز الشرطة في العاصمة صنعاء على طريق تعميمها في كل محافظات والوية ونواحي الوطن . ويأتي هذا الإجراء لتعزيز سيادة القانون والنظام وتنفيذا للاتجاهات التي اقرها مجلسا الوزراء لتعزيز دور القانون .

معلومات «صوت العمال» تفيد ان ممثلي النيابه الذين بدأوا أعمالهم

(التتمة ص ١١)

اضراب عمال مشروع تطوير حقول النفط واستطاعت الادارة أنهاء الاضراب من رواتبهم

● كان عمال مشروع تطوير حقول النفط (العلم) بمحافظة شبوه ، قد وجهوا رسالة مفتوحة الى الاخ وزير الطاقة والمعادن بشان تلبية مطالبهم .. وكان ذلك عبر اللجنة النقابية .. وقد نشرت الصحيفة ، نص هذه الرسالة .. التي أشار فيها العمال ، بأنهم سيضطرون - رغم عدم رغبتهم في ذلك - الى الاضراب ، اذا لم ينظر في مطالبهم اسوة ببقية زملائهم في دائرة الاستكشافات المعدنية ..

(التتمه ص ٣)

بدء محاكمة المتهم في اغتصاب وقتل طفلة دار سعد

خاص - (صوت العمال)

بدأت محكمة محافظة عدن برئاسة الدكتور عبد الملك ثابت وعضويه القاضي محمد علوان عبد الملك وعوض عبدالله عوض ممثل الادعاء، وعلي عبيدى رئيس الادعاء بالمحافظة يوم امس الاول اولى جلساتها العلنيه لمحاكمه صالح محمد قائد (٥٠) عاما المتهم في قضية اغتصاب وقتل الطفلة زهرة ع . ع . ح (٧) سنوات في السابع من نوفمبر ١٩٨٩م بدار سعد .

(التتمة ص ١١)

لتزويرفي تسجيل أسماء المنتسبين لنقابة المعلمين في الحديدة ص ٢

معلمو ومعلمات لواء الحديدة يطالبون بإيقاف الممارسات غير القانونية على إطارهم النقابي

طالب معلمو ومعلمات لواء الحديده في مذكرة رفعوها الى وزير الشئون الاجتماعيه والعمل في صنعاء منسوخة الى العقيد علي عبدالله صالح بايقاف الممارسات غير القانونية التي تجري على ساحة العمل النقابي لقطاع المعلمين في لواء الحديده .

وقالت المذكرة ان هناك بعض الجهات تتكالب لاحتواء فرع النقابة باللواء لحسابها ومن ذلك تسجيل عدد كبير من المعلمين بالمعاهد العلمية من ألوية أخرى مثل حجة والمحويت وذمار وصنعاء ضمن الجمعية العمومية لنقابة لواء الحديده ، واهاب المعلمون والمعلمات بتحديد موقف رسمي وقانوني يتجاوز حدود التناقضات في الاوامر والتوجيهات الصادرة من قبل الوزاره .

واوضح المعلمون والمعلمات انه مالم يستجب لمطالبهم تلك فسوف يضطرون آسفين الى مقاطعة الانتخابات وتشكيل نقابة خاصة أخرى بهم .

كما رفع المعلمون والمعلمات مذكرة اخرى الى محافظ لواء الحديدة عضو اللجنه الدائمه تتضمن انسحابهم من انتخابات نقابة المعلمين باللواء رسميا اذا لم تتدخل المحافظة لحل تلك المسائل واوضحوا الاسباب التي أدت الى اتخاذهم هذا الاجراء ومنها فرض اسماء لافراد غير قانونيين رغم امر توقيف المحافظة لهم عن التسجيل في الساعات الاولى لبدء التسجيل وكذا فرض مدرسين من المعاهد العلميه من ألوية أخرى متجاهلين التقسيم الاداري للجمهوريه ومتطاولين على قانون الانتخابات وكذا فتح باب الترشيح عبر التلفزيون من قبل اللجنه التحضيرية لصنعاء دون علم المحافظة .

كما طالب المعلمون والمعلمات في مذكرة اخرى محافظ اللواء بتنفيذ ماتم الاتفاق عليه والذي يتضمن ضروره تسجيل الجمعية العموميه لنقابة المعلمين ضمن اطار التقسيم الاداري للجمهورية بلواء الحديده وفحص الاسماء المسجلة ورفضهم للتقسيم المحوري الخاص بالمعاهد العلميه وكذا رفضهم سلب ارادة المعلمين وحقهم النقابي .

الجدير بالذكر انه توجد حاليا في لواء الحديدة لجنه تحضرية لنقابة المعلمين شكلت من مكتب الشئوون الاجتماعية والعمل والتربية والتعليم والمحافظة والمعاهد العلميه حيث بدأت هذه اللجنه تسجيل اسماء المعلمين والمعلمات منذ الشهر الماضي ، الانه تم تسجيل ٧٣٦ مدرساً من قبل بعض العناصر في المعاهد العلمية بطريقة غير شرعية كما شكلوا لجنة غير قانونيه يساندهم في ذلك رئيس اللجنه التحضيريه العليا .

المعروف ان عدد المدرسين بالمحافظة من خلال كشوفات مكتب التربية والتعليم يبلغ عددهم ثلاثة الاف مدرس ومدرسة ٧٠٪ منهم معلمات كما يبلغ اجمالي مدرسي المعاهد العلميه بالمحافظة ٦٥٤ مدرسا .

..واكتشاف حالات تزوير بكل قارات تسجيل المعلمين في اللواء!

استمارتان لشخص واحد بمعلومات مختلفة

صوت العمال – خاص الحديده

رفع العشرات من معلمي ومعلمات لواء الحديدة مذكرة الى اللجنة التحضيرية لنقابة المعلمين نسخه طبق الاصل لدى (صوت العمال) طعنوا فيهابصحة انتساب العديد من افراد الى عضوية النقابة وقدموا مستندات تبين ان هناك عمليات تزوير تمت في التسجيل وتم اكتشافها لغرض ترجيح الاصوات عند انتخاب اللجنة التحضيرية للواء الحديده ، كما رفع المعلمون والمعلمات نماذج من حالات التزوير لـ «صوت العمال» .

الجدير بالذكر ان هذا التزوير تم بعد ان افشل المطبون في الحديده مسألة الاستئثار الكلي بعملية التسجيل من قبل احدى الجهات الظلامية ، وهو تسجيل كان قد تم دون العودة للاطر الرسمية مثل وزارة الخدمة المدنيه والشباب .

معلومات صوت العمال تفيد ان الغاء ذلك التسجيل قد تم بعد انتزاع الاوراق والاستمارات من قبل الاطر الامنيه من مدير معاهد المعلمين والذي يقول المدرسون والمدرسات انه قد قام بعمليات ذلك التسجيل الغير شرعي ، وطالبوا بالغائها.

معلومات صوت العمال تفيد ايضا انه بالرغم من انتزاع تلك الاوراق والاستمارات الا انه لم يتم حتى اللحظه الغاء الاستمارات التي قد تم تسجيلها والتي تبلغ قرابة ٧٠٠ استمارة عضوية !!

القسمة !

ابراهيم حسين محمد

. عادة مايجد التلاميذ الصغار صعوبة في استيعاب درس القسمة ، الا ان مايسهل عليهم استيعابه لاحقاً ، يكمن في تحفيظهم جدول الضرب البسيط .. وهكذا منذ الصغر تعودنا على اقتران القسمة بالضرب ..

. واذا كانت عمليات القسمة والضرب رياضياً ، تتم على الورق وبشكل سلمي ولاتتطلب سوى جهد ذهني وتكرار مثابر .. فان عملية القسمة في الحياة تتطلب احياناً معارك حقيقية تبدأ بالشجار وتنتهي بالدماء ..

. جميعنا عايشنا ونعايش في الحياة ، عمليات قسمة وتقسيم تبدأ في اطار الاسرة الصغيرة ، وتمتد لتصل الى المجتمع بسائر شرائحة وطبقاته ... واغلب حالات القسمة في مجتمعنا اليمني تبدأ بالطمع وتنتهي بمأساة وتضطر أسر كثيرة الى الدخول في عالم المشارعة التي تستهلك الاخضر واليابس .

. واذا سلمنا بأن القسمة والاقتسام في اطار الأسر اذا ماتمت من غياب العدل والنوايا الصادقة والقناعة يكون ضررها محدوداً .. فان ذلك بالنسبة للمجتمع وفيما يخص تقسيم الاطارات التي ترعى شؤونه يكون الضرر اكثر فداحة اذا ماتم في غياب الأسس والضوابط العادلة والمنطقية ..

. يتضح مما سبق ان القسمه الرياضية البسيطة وفقاً للقوانين التي تحكمها لاتقبل الظلم أو الجشع .. في حين ان قسمة الحياة في ظل اوضاع استثنائية ومغايرة لمنطق العدل لايكون من حاصلها سوى مزيد من الظلم والتمزق .. فهل نستبعد ونحن كباراً منهج القسمة والتقسيم الذي تعلمناه ونحن صغاراً..

معونة سوفييتية مجانية للمساهمة في تفادي أضرار الأمطار والسيول

وصل الى ميناء عدن ٢٨ جرارا و ١٠ سيارات «كاماز» نقلت من الاتحاد السوفيتي بموجب الاتفاقية الخاصه بالمعونه المجانيه المقدمة الى جمهورية اليمن الديمقراطية الشعبية لاجل تفادي اضرار السيول والامطار الغزيرة التي شهدتها الجمهورية في ربيع عام ١٩٨٩م وهذه هي آخر دفعة من الشحنات المستوردة بموجب الاتفاقية المذكورة انفا . وتجدر الاشاره الى ان الالتزامات الخاصه بالتوريدات من الاسمنت والاخشاب المعالجة والانابيب وزجاج النوافذ والجرارات والسيارات بقيمتها الاجماليه التي تصل الى ٣٫٥١ مليون دولار قد نفذت في واقع الحياة في حينها وفي المواعيد المتفق عليها .

لقد نفذت احكام الاتفاقية من قبل مؤسسة « سيلخوز بروم اكسبورت » السوفيتيه التي تتمتع بالخبرة الفنيه في مجال تقديم المساعدة الفنيه في بناء [illegible] الري والمشاريع الزراعيه في البلدان النامية .

انها ليست المرة الاولى التي يقدم فيها الاتحاد السوفيتي مساعداته مجانا الى الشطر الجنوبي من اليمن . وعمليا ، بعد ان نالت الجمهورية استقلالها يقوم الاتحاد السوفيتي ، تلبية لطلب حكومة جمهورية اليمن الديمقراطية الشعبية بتنفيذ الاعمال في مختلف فروع الاقتصاد الوطني مما يساعد على تعزيز اقتصاد الجمهورية واستقلالها وكل ذلك على اساس مجاني .

لقد وصلت الدفعات الاولى من الشحنات الزراعيه في عام ١٩٧٠ حيث بلغت قيمتها الاجماليه ٢٫٨٢ مليون دولار . وخلال السنوات اللاحقه قدم الاتحاد السوفيتي مجانا بموجب الاتفاقيات والبروتوكولات المبرمه بين حكومتي البلدين الى الشعب اليمني قدم السيارات والوقود والسكر والقمح والمواد الانشائيه الخ وعدا ذلك تم ايفاد الاختصاصيين السوفيت للعمل في مجال التعليم والصحة العامه والثقافه ، وقد وصل الحجم الاجمالي للمعونة المجانيه المقدمة من قبل الاتحاد السوفيتي الى جمهورية اليمن الديمقراطية الشعبيه مع بداية اكتوبر ١٩٨٩ حوالي ٢٤٠ مليون دولار .

عمال مؤسسة المحاجر والكسارات يواصلون اضرابهم عن العمل !!

كتب : حسن نائف

يواصل عمال المؤسسة العامه للمحاجر والكسارات اضرابهم عن العمل منذ ٣١ مارس الماضي حيث تقدموا بعدد من المطالب تم تسليمها عبر اللجنة النقابية للادارة بعد ان حددوا ٣١ مارس بداية اضرابهم عن العمل اذا لم تستجب لمطالبهم ولاحتواء الموقف عقد الاخ نائب وزير الانشاءات اجتماعا مع ممثلي العمال وبحضور الاطر العليا للنقابات وبعد مناقشات للمطالب كلفت لجنة لابلاغ العمال بنتائج المناقشة التي تمت لمطالب وكيف سيتم تحقيقها .. .

وفي يوم السبت ٣١ مارس الماضي تم نقل العمال الى الوزارة لكنهم رفضوا دخول القاعة للاستماع الى النتائج معلنين اضرابهم عن العمل رغم المحاولات التي تمت من قبل اللجنة النقابيه والنقابة العامة بضرورة الاستماع اولا ومن ثم تحديد الموقف وبعد جهود كبيرة بذلت خلال اليومين التاليين للاضراب ١و٢-٤ استطاعت اللجنة النقابية اقناع العمال بضرورة الحضور الى الاجتماع لمعرفة نتائج مناقشة مطالبهم حيث تم ابلاغهم بتلك النتائج وتمت الموافقة على نتائج ٢٤ مطلبا ، وطالب العمال باعادة مناقشة ٦ مطالب وفي هذه الاثناء طرح العمال مطالب جديدة طالبوا بتحقيقها على الفور كحل لرفع اضرابهم (علما بان ذلك المطلب غير صحيح واسبابه غيرمقنعه) ولايمكن تحقيقه لانه [illegible] لاغراض شخصية ويمكن [illegible] المسئوله بحثه واتخاذ الاجراءات اللازمة اذا رأت ان هناك مايدعو الى ذلك .

وهذا رأينا

الاخ محمد عثمان حمادي سكرتير عام نقابة البناء والانشاءات يقول : اضراب عمال المؤسسة العامة للكسارات والمحاجر جاء بعد أن تقدم العمال بمطالبهم عبر اللجنة النقابية وحددوا فترة للاضراب ولذلك تم عقد لقاءات مشتركة بين اللجنة النقابية والادارة من جهة والنقابة العامة والوزارة من جهة أخرى .

وتم مناقشة مطالب العمال الا ان التأخير في البث السريع في مطالب العمال ادى الى تعقيد وتأزم الموقف لعدم ثقة العمال بمواعيد الادارة وقد عملنا كنقابة عامة مع اللجنة النقابية محاولات لرفع الاضراب واعادة العمال الى عملهم لكننا وصلنا الى طريق مسدود لذلك نرى البث السريع وحل مطالب العمال .. اما الاخ محمد الحاج مدير المؤسسة فقال:

اضراب العمال عن العمل حق كفلته الاجواء الديمقراطية التي تشهدها بلادنا هذه الايام والحقيقه لقد تقدم عمال مؤسستنا بعدة مطالب خضعت للنقاش وتم وضع الحلول والمعالجات الصائبه لكننا فوجئنا ببروز مطالب اخرى غير منطقية لانه من حق العمال ان يقدموا ملاحظاتهم وارائهم حول سلوكيات وممارسات هذا الفرد او ذاك المدير ونحن مستعدون للرد على جميع الملاحظات شريطة ان يحدد كل اتهامه او ملاحظاته حتى يتسنى للجهات المسئولة المحاسبة على ضوء ماستخرج به مع علمنا وثقتنا باننا كمؤسسة لانخلو من الاخطاء لان من لايعمل لايخطئ ..

ونود ان نؤكد ان هناك عمالا وصلوا الينا يريدون العوده الى العمل ولكن هناك من يعرقلهم .

إلى وزير العدل بصنعاء

الاخ وزير العدل في الشطر الشمالي من الوطن ..

اسرة نبيل محمد علي ، المقتول من قبل سليمان عمر عرابا بالحديدة يطالبون منكم التدخل لتنفيذ العدالة وفقا للنظام والقانون ، انهم يتوجهون بالشكوى اليكم بعد مضي عامين ونصف على القتل والقاتل مطلق سراحة ، وأسرة المقتول تتابع العدالة بحثا عن الحق وكما تفيد فقد توفي قاضي المحكمة الجنوبية بالحديده وملف القضية في منزلة .. والقاضي الجديد لم يبث بالقضيه بالرغم من المتابعة والوعود التي يخشون ان تكون (عرقوبيه) لقد خسرت الأسرة ابنها ،وخسرت بعده مئات الالاف من الريالات بحثا عن العدالة حتى اللحظة .. وهم يرجون ان .. يستقيم ميزانها بعيدا عن اي تاثيرات على كفتيه . وحتى لاينفد صبرها بعد خسران ماتبقى ولدها .

والصحيفة تثق ان الاخ الوزير سيعطي توجيهات باصدار الحكم من قبل المحكمة حفاظا على العدالة ومجراها ، حتى لاتتكبد أسرة المقتول مزيدا من الوقت والمال .

ولعلكم ايها الاخ الوزير اعرف بقيمة الحفاظ على الامن والاستقرار والعدالة .. واقرار الحق العام والخاص .

رسالة السلامة

الحرائق.. أسبابها والحد منها

عوض عباد علي — مفتش ومدرب سلامة مهنية وحريق

عجبا لمن لايتوخى اليقظه والحذر وهو يعرف انه يعيش غالبا اكثر الاخطار الكيماويه وقوعاقيه هي الحرائق والانفجارات .

مرة ثالثه اعود واتطرق الى ماتبقى من الاسباب المؤدية الى الحرائق والانفجارات .

٣- الاليات :

كانت الاليات سببا في وقوع عديد من الحرائق ويكمن هذا السبب في سوء استخدامها واحيانا سوء اختيارها وكذا غياب صيانتها والسكوت على اخطائها المنظورة وغير المنظورة واكثر اخطائها خطورة هي تسربات السوائل والغازات القابله للاشتعال منها مهما كانت بساطه هذه التسربات ثم يأتي خطأ اخر وهو لايقل خطورة عن سابقه .. انها الحرارة الميكانيكيه الناتجه غالبا عن اخطاء وعيوب هندسيه .

ان اتباع الطرق الصحيه عند اختيار الأليات وتسييرها ووضع برامج للقيام بعمليات مستمرة وصيانة عمرية منتظمة لاجنبنا ويلات الحرائق فحسب بل ويكفل لنا جودة الاليات واستمراريتها في العطاء .

٤- المواد القابله للاشتعال :

تصنف المواد القابلة للاشتعال على النحو التالي :

أ- مواد شديدة الاشتعال وتشمل الغازات القابله للاشتعال والسوائل التي لاتتعدى درجة وميضها ٣٢ درجة مئوية .

ب- مواد مشتعله وتشمل السوائل التي تزيد درجة وميضها على ٣٢ درجة مئوية كما يشمل التصنيف ايضا المواد الصلبه .

ان التعامل مع المواد شديدة الاشتعال محفوف بالاخطار لذا فقد حرصت القوانين الصادرة في مجال منع الحرائق على ان تتطرق الى هذه الاخطار فسنت كيفية خزنها وكيفية نقلها والاحتياطات الضرورية التي يجب اتباعها في ذلك وشددت على عدم استخدامها الا لاغراضها الاصلية .. وقبل الشروع في اعطاء القارئ الكريم ملخصا بسيطا لما تضمنته هذه القوانين اود الاشارة الى الاستثناءات التالية :

أ- السماح بخزن كمية من السوائل شديدة الاشتعال في موقع العمل شريطة ان لايزيد حجم هذه الكمية على ٥٠ ميليلتر .

ب- المخزون من السوائل شديدة الاشتعال في خزاناتها الاصيلة مهما بلغت كميات هذه السوائل.

ج- علب الايرسول وماشابهها مهما كانت اعدادها .

د- المشروبات الكحوليه في بطون الشمالي مهما كانت كمياتها.

ولايجوز باي حال من الاحوال الاحتفاظ بمثل هذه المواد في مواقع العمل خلافا لما جاء اعلاه كما لايجوز حفظها او نقلها في اوعية مكشوفه .. واذا دعت الضرورة الى الاحتفاظ بكمية تفوق الكمية المسموح بها ولاتتعدى ٥٠ ليتر شريطة مصادقه مدير المنشأة على ذلك فانه يجب عندها خزنها في اوعيه مصادق عليها على ان تحفظ هذه الاوعيه في اماكن مقاومة للنار .

ان للبنزين (البترول) قدرة فائقه على إزالة الاوساخ وكذا الشحوم وقد لجأ البعض الى استعماله في تصفية الارضيات والاجزاء الهندسيه الصغيرة والبعض زاد على ذلك فراح يستخدمه في غسل الملابس واجزاء من الجسم كاليدين والقدمين وهذا ماتحرمه القوانين . ان استعمال المواد شديدة الاشتعال لاغراض التنظيف كان ولايزال من الاسباب الرئيسية في وقوع الحرائق والانفجارات وان السماح باستخدامها لاغراض التنظيف ماهي الا لعبة الموت .

٥- الاهمال في إزالة النفايات والمخلفات الصناعيه وغير الصناعيه .

ان السماح للنفايات والمخلفات الصناعيه وغير الصناعيه بالتراكم وقوع الحرائق يهدد هذه المرافق بالفناء وقد ادهشني عندما علمت ان لازالة هذه المخلفات والنفايات انظمة يجب اتباعها واجازات يجب ان يجيزها مسئولون ولا ارى لهذا سببا يبرره سوى السماح للاخطار بالاستفحال فكلما كبرت اكوام هذه النفايات كلما زاد حجم الخطر .. لاباس – من الناحية الامنيه فقط – من معاينة هذه النفايات قبل ازالتها ولكن المعاينه لاتحتاج الى لجنة مثلا للقيام بها ولاتحتاج الى نظام دقيق ومعقد واجراءات وتوقيعات عديدة وانما الى امانه وثقه ومعرفة بالخطر الكامن خلف بقائها كما تحتاج الى السرعة الفائقه والانتظام في التخلص منها فهي لاتعدو اكثر من خرق باليه تشبعت بالزيوت او قصاصات اوراق او كراتين او اكياس للنايلون الشديدة الاشتعال قد افرغت محتوياتها او نشارة خشب او قطع من اخشاب باليه تفتت من جراء استعمالها الطويل اوزيوت مستعمله افرغتها بطون المحركات .. وما اغرب العقول التي تحتفظ بها ولاتولي التخلص منها الاهتمام الذي تستحقه .

ان النظافه وحسن الترتيب في مرافقنا لاتخطى الا بالقدر اليسير من الاهتمام رغم مالها من اهمية قصوى وحتى لاتكون هذه المرافق وقودا تلتهمها النيران يوما لابد ان نحرص على ان تظل مواقع العمل نظيفه مرتبة ترتيبا حسنا ولابد ان يعرف الجميع ان النظافة غابا غابت معها .. الى الملتقى مع مانبقى .

بنصر عين

آخر السمرة مدالقه!

عبدالله دهيس

● كذا نحن معشر للصحفيين اتعادتين في اجهزة الاعلام والثقافه مساء الاثنين في استضافة الاخ علي سالم البيض ، الامين العام للجنة المركزية للحزب الاشتراكي اليمني ، في اطار اللقاءات الرمضانيه التي يجريها مع الكوادر في القطاعات المختلفه.

● في هذا اللقاء اثيرت جملة من هموم اجهزة الاعلام والصحافة .. وكان الحوار صريحا وديمقراطيا .. ان الامين العام بحضور وزير الثقافة والاعلام ، على دهب الاستفسارات والملاحظات التي تركزت بدرجة رئيسية ، حول «الاصلاح ، الوحده والديمقراطية»

● فمن ضمن ملاحظات بعض الزملاء ، هناك من يقول

– ان الناس بدأت تحس بفعل بعض الممارسات والتصرفات وحالة «التسيب» وكأن «الحزب» قد بدا (يرقع)

– واخرى حول اعداء الوحدة وادعياء الاسلام .

– وايضا حول هموم الناس ومحتاجاتهم «والامن الغذائي» ودعم الاسعار في ظل دولة الوحده .

– واختفاء وارتفاع اسعار بعض السلع .. ومنها الارتفاع في اسعار بعض الملابس ومنها (ملابس الاطفال) مثلا التي تدعمها الدوله بمبالغ باهظه سنويا .

● ازاء مجموع هذه القضايا طرحت الوظيفه التي ينبغي ان تؤديها وسائل الاعلام .

● فعندما طرحت مثلا – قضية الارتفاع في اسعار ملابس الاطفال – رد الامين العام : (انه ليس له علم بذلك) .. وطالب اجهزة الاعلام باستيضاح الامر مع المسؤولين المعنيين ، ونشر ذلك في الصحافة ووسائل الاعلام !!!

● انا شخصياً .. قررت ان اكتب عن هذا الموضوع.. بعين مفتوحه وقبل ان ابدأ .. اليكم بعض ماجاء في تصريح الاخ سالم عبدالله ياسين ، مدير عام مؤسسة الاقمشه والكهربائيات ، الذي ادلى به للزميلة «١٤ اكتوبر – عدد الجمعة الماضية» حول الارتفاع في اسعار الاقمشه والتي تاتي في اطارها «ملابس الاطفال» .

● لقد قال المدير العزيز – الله يذكره بالخير – وجنبه «تدعي» الاسر والاطفال .. ووسع ربنا صدره لشكاوى المواطنين وخراب البيوت .. قال : ان سبب الارتفاع في اسعار الاقمشه هو :

١- الزيادة في اسعار المواد الخام .

٢- ارتفاع اجور العمالة.

٣- ارتفاع اسعار النقل .

٤- تكلفة التعبئة والتغليف.

● هذه هي «مبررات المدير» والتي تذكرنا بالمثل الشعبي ذي يقول (آخر السمرة مدالقه) ! و(هيه) شهور وبانتفع وحده ، وبايقع سعر ثاني» !!

● لذلك اسأل الاخ «المدير» اين ذهبت وكيف وزعت مبالغ دعم اسعار الاقمشة التي تقدمها الدولة – والتي بلغت هذا العام مابين (مليون وخمسة آلاف دينار ومليون وتسعة الآف دينار) وهذا تصريح على لسان المدير نفسه ، كما ان «المدير العزيز» قد احسن في التعبير حين قال ان ارتفاع اسعار الاقمشة ، يعود الى «عوامل موضوعية ودولية» !!

● طيب ياحضرة «المدير» والزيادة في القوى الوظيفية المكدسة في المؤسسة وفروعها وفي عدد السيارات (الفارهة) و(العاطلة) وفي (المحلات) التي لاتشغل ولامشغلة .. الى اية عوامل يعود ذلك .. هل الى ظروف موضوعية ودولية اجبرت المؤسسة على زيادة سعر (لباس بني آدم) ؟!

● الظاهر ان مؤسسة الاقمشه ومديرها ، يريدونا نحن واطفالنا نلبس (الكار) حق زمان .. او ننسج ملابسنا من خيوط (الجواني). او نتحول هكذا وفي (غمضة عين) مثل «الانسان الاول» – لاشميز ولا سروال .. ولا (درع) ولا (مقرمة) !!

● المواطن ممكن يتحمل كل شيء .. الا الزيادة في اسعار متطلباته فالاعداء .. اليوم قد بثوا اشاعاتهم .. وقالوا ؟

– الحزب زيد المشاهره .. وتحارفت (الدولة) من الجنب الثاني وزيدت اسعار بعض السلع اضافة الى الضريبة .. والمسألة (ديمه وخلفنا بابها).. والمواطن البسيط سرعان مايصدق ذلك .. ويصعب اقناعه حتى لو شرحنا له الظروف الموضوعية والدولية التي حددها مدير مؤسسة الاقمشة والكهربائيات اطال الله في عمره – وادام بقائه ليرفع لنا أسعار سلع اخرى .. ويارب بحسن الخاتمه !!

● اذكر عزيزنا المدير – بأن الملابس بما فيها ملابس الاطفال ، تباع في دول شقيقه مجاوره – و(ماشي) عن طريق القطاع العام ، باسعار (رخيصة .. جدا .. جدا) و(شعني) داري انكم زرتم الكويت وعرفتم السعر الرخيص وبدون دعم .. فكيف الخبر (ياعم سالم) الله يسلمك .

● المسألة بحاجة الى اعادة نظر في قرار ارتفاع سعر الاقمشه .. ونطالب مجلس الوزراء على وجه الخصوص للوقوف امام هذه المسألة .. ونذكره بان العيد على الابواب.. وما اكثر الاعياد والمناسبات في اليمن .. وكل مناسبة تحتاج الى (ملبس جديد) ورمضان كريم .. وعقبوا ياحضرة المدير ..؟!؟!

حفل تأبيني في مصفاة عدن

من مراسلنا في المصفاة :

● اقامت اللجنة النقابية (العمليات) في شركة مصفاة عدن هذا الاسبوع حفلا تأبينيا بمناسبة مرور اربعين يوما على وفاة العاملين جمال محمد عبدالحميد، وسالم مسلم فرج . وذلك في نادي الشركة بالبريقه .

وفي الحفل الذي حضره الاخ سكرتير الدائره الايديولوجيه بمنظمة الحزب في محافظة عدن وعدد من المسؤولين في سكرتارية منظمة الحزب بمديرية الشعب والمنظمات الجماهيرية والعاملين في المصفاة ، قدمت نبذه ضافيه عن حياة الفقيدين

كما القيت في الحفل عدد من الكلمات بهذه المناسبة ، من قبل ادارة المصفاة وأسرتي الفقيدين واللجنتين الحزبيه والنقابيه ، ومنظمة الحزب في مديرية الشعب – عدن تناولت جميعها حياة ومواقف وعطاء الفقيدين .

قيام الجبهة الوطنية الديمقراطية العريضة لدولة الوحدة

رمز تحية وتقدير للذين دعوا لها بالأمس ويقيمونها اليوم !!

د. محمد علي الشهاري

منذ كفت قضية الوحدة اليمنية عن ان تكون مهمة الاقطاع اليمني، وكذلك بعد فشل حركة التوحيد التي قادها الامام يحيى باستسلامه عام ١٩٣٤م امام بريطانيا المحتلة لجنوب الوطن وامام ابن سعود مغتصب لعسير ونجران – منذئذ كانت هذه القضية الوطنية الكبرى من المهام التاريخية الرئيسية للطبقات والفئات والقوى الاجتماعية الديمقراطية التي تعسر تكونها في الركود التاريخي والاجتماعي الطويل الذي ظل مخيما على اليمن طوال القرن العشرين ، ونتيجة لسيطرة الاقطاع الامامي الكهنوتي الذي اتسمت بالتزمت والجمود والانعزال عن حياة العصر – بحجة الحفاظ على استقلال شمال الوطن وبسبب السياسة الاستعمارية البريطانية التي كان كل مايهمها تأمين مستعمرتها عدن وممتلكاتها ، باعتبارها قاعدة عسكرية واستراتيجية لحماية مصالحها الامبراطورية مابين الهند والبحر ، ومحطة ترانزيت لبضائعها المتجهة الى اسواق الجزيرة والخليج والقرن الافريقي .

ومع ذلك ماكان لليمن بشطريها المستقل والمحتل – ان تبقى بمنأى عن تأثيرات تيارات القرن العشرين الثلاثة التي كانت تجتاح العالم الثالث» كله وتشترك من حيث المبدأ ، وبدرجات متباينة ، وبدرجات متفاوتة في عملية ايقاظه ، وتحريره من قيود القروسطي، وجره الى معترك الحياة المعاصرة: الرأسمالية الامبريالية التي كانت حتى بعملية التوسع والاستتباع الاستعماري للعالم الثالث ، وخلق نمط رأسمالي طفيلي مشوه وتابع لمراكزها – بحكم مصالحها الاقتصادية والمؤسسات التجارية والمالية والعسكرية المحلية التي تقيمها لحماية هذه المصالح ، وفي خلق النقيض الاجتماعي الوطني الذي لابد له من الاهتمام بها في آخر الأمر ، وتيار الحركة الاشتراكية العالمية التي انطلقت روسيا من براثن الامبريالية والرأسمالية والاقطاع لتنتهي الى قاعدة للثورة العالمية وخاصة بعد تحطيم النازية والفاشية والعسكرية في المانيا وايطاليا واليابان ، وقيام منظومة الدول الاشتراكية في اوروبا مع نهاية الاربعينيات ، وتيار حركة التحرر الوطني العالمية التي تصاعدت واحتدمت منذ هذا الحين وقادت الى قيام دول وطنية مستقلة على انقاض الوجود الاستعماري .

وقد ظهر اثر هذه التيارات الثلاثة على اليمن اكثر فأكثر خلال الخمسينيات ، وهو ما تجلى فيه – من ضمن ماتجلى فيه – بروز فئات برجوازية وسطى صغيرة – وخاصة في عدن – وتشكل جنين طبقة عاملة صناعية نتيجة قيام مصفاة البترول البريطانية منذ عام ١٩٥٤م – وكذا – نتيجة انشاء مشاريع القطن بدءا من عام ١٩٤٧، واحتكاك الفلاحين القادمين من كل مكان من اليمن بالمدينة عدن ، واكتسابهم وعيا اجتماعيا وسياسيا جديدا ، اضافة الى وعيهم الوطني الذي كدسته خبرات النضال المتراكمة ضد المستعمر .

ورغم سياج العزلة المحكم الذي ضربه الأئمة على شمال الوطن فان تأثير هذه التيارات العالمية الثلاثة اخذ يمزقه ، وخاصة منذ اخذت ثورة ٢٣ يوليو ١٩٥٢م في مصر تمسك بزمام المبادرة التاريخية في المنطقة العربية كلها عبر تصديها لحلف بغداد وعقدها صفقة الاسلحة التشيكية – السوفيتية ، وخوضها حرب السويس ضد دول العدوان الثلاثي :اسرائيل وبريطانيا ، وفرنسا ، ووقوف الاتحاد السوفيتي بجانبها الى حد التهديد بضرب لندن بالصواريخ ، ورفعها راية تحرير وتوحيد الوطن العربي ، وتحقيقها – تحت قيادة جمال عبدالناصر الذي غدا بطلا قوميا لجميع العرب – وحدة مصر وسوريا ، وقيامها بعمليات الاصلاح الزراعي والتأميمات الاجتماعية في كل من مصر وسوريا ، باعتبارها تحويلات «اشتراكية» .

لقد ظهر تأثير ثورة يوليو حتى على مسلك امام اليمن الأثرى ، الذي عقد صفقة اسلحة مع الاتحاد السوفيتي ،واستقدم الخبراء السوفييت الى جانب الخبراء المصريين – لتدريب جيشه عليها ، وانشاء كلية حربية لهذا الغرض ، ودخل في اتحاد مع الجمهورية العربية المتحدة اسمي «اتحاد الدول العربية» .

ولم يعد التركيب الاجتماعي – الاقتصادي ، ولا الوضع السياسي – الثقافي في اليمن خلال الخمسينيات هو ذاته تماما الذي عرفته عبر قرون وقرون .

فالى جانب الاقطاع وشبه الاقطاع والبرجوازية الكمبرادورية اصبحت هناك برجوازية وسطى وصغيرة وعمال . ناهيك عن طبقة الفلاحين واشباه الفلاحين العريضة التي اكتسبت سمات ذاتية جديدة جعلتها اكثر وعيا بنفسها وبالدور المنتظر منها في تحرير نفسها من الاقطاع والاستعمار معا ، وهو ماكان ملموسا بصورة خاصة في جنوب الوطن .

تلك هي القوى الاجتماعية الديمقراطية الجديد التي برزت الآن كقطب موضوعي وذاتي مضاد للاستعمار والامامة والسلاطين .

ومن بين هذه القوى انبثقت فئة المثقفين والطلبة – بمن فيهم اولئك الذين درسوا في الخارج ، وخاصة في مصر – التي بدأت تلعب دورا سياسيا وايديولوجيا وتنظيميا متميزا وسط هذه القوى الطبقية الجديدة .

وفي حضن هذه الطبقات والفئات والقوى الاجتماعية الديمقراطية ولدت الحركة الوطنية اليمنية .

وفي حضنها ولدت ايضا فكرة الوحدة اليمنية بمضمونها الجديد المناهض لكل من الاستعمار والامامة وجميع قوى الاقطاع .

ولم تعد مقصورة على تحرير وتوحيد الوطن في ظل الامامة الاقطاعية المستبدة الظالمة ، وانما غدت تعني التحرر الوطني من الاستعمار ، والتحرر الاجتماعي والسياسي من الاستبداد والظلم الاقطاعي الداخلي ، واقامة وطن ديمقراطي موحد تحت قيادة هذه القوى الاجتماعية الجديدة .

وبذلك ارتبطت الوحدة اليمنية تاريخيا بظهور حاملها الاجتماعي الجديد ، ممثلا في العمال والفلاحين والبرجوازية الصغيرة والوسطى وفئات المثقفين والسياسيين المعبرين عنها ، والذين اخذوا يؤطرونها ضمن تيارات وتنظيمات سياسية لها وجود على مستوى الوطن كله ، ظلت عدن هي المركز الرئيسي لها .

كان التيار الماركسي الذي اتخذ شكلا تنظيميا منذ اكتوبر ١٩٦١م هو «الاتحاد الشعبي الثوري» و «حركة القوميين العرب» – فرع اليمن – التي بدأت بالتشكل منذ نهاية الخمسينيات ، و «منظمة البعث» التي برزت – كتنظيم – مع مطلع الستينيات – كانت، ومعها الحركة الناصرية التي لم تتحول في هذا الوقت الى تنظيم، هي التيارات المعبرة عن هذه الطبقات والفئات والقوى الاجتماعية الديمقراطية الجديدة .

وكان «تنظيم الضباط الاحرار» وغيرهم من العسكريين وفئات البرجوازية في شمال الوطن، الذين انشأوا صلة مع مصر عبد الناصر منذ الغائه «اتحاد الدول العربية» في ٢٧ ديسمبر ١٩٦١م ردا على موقف الامام الذي تهجم فيه عبر قصيدته الشعرية المعروفة على الوحدة العربية واجراءات التاميم بعد انفصال سوريا عن مصر في سبتمبر من ذات العام – كانت هذه الاطراف العسكرية والمدنية جزءا لايتجزأ من القوى الاجتماعية الجديدة والحركة الوطنية الحديثة .

وبقيامها بثورة ٢٦ سبتمبر ١٩٦٢م في شمال الوطن تكون هذه الثورة قد انتقلت بالحركة الوطنية اليمنية كلها الى مستوى جديد ، وفتحت الطريق لتصعيد النضال الوطني ضد المستعمر البريطاني وركائزه المحلية ، وحولت – عبر قيام ثورة ١٤ اكتوبر ١٩٦٣م في جنوب الوطن بقيادة الجبهة القومية ، وبدعم من مصر الناصرية التي كانت قد زحفت قواتها الى شمال الوطن دفاعا عن ثورة سبتمبر – حولت قضية الوحدة اليمنية الى ممارسة نضالية موحدة ، والى معركة وطنية مشتركة ضد المستعمر وضد جميع القوى الداخلية والخارجية المعادية للثورتين .

من كل ماسبق يتضح ان الوحدة اليمنية ارتبطت منذ منتصف الخمسينيات – لحظة ميلاد الحركة العمالية والحركة الوطنية – بالقوى الاجتماعية الجديدة ، القوى الديمقراطية . واكتسبت من ثم تسمية ديمقراطية .

غير ان تحقيق الوحدة اليمنية بمفهومها الاجتماعي الجديد ،واقامة اليمن الديمقراطي الموحد ، كان يتطلب وحدة هذه القوى عبر وحدة ممثليها السياسيين .

وذلك ماصعب تحقيقه سواء قبل قيام ثورتي سبتمبر واكتوبر او بعد قيامهما ، رغم ان شعار الجبهة الوطنية الممتدة امتداد القطر اليمني كان قد رفع منذ الخمسينيات ، وخاصة من قبل عبد الله باذيب الذي تحتفظ مختاراته بقدر غير قليل من الأدبيات التي تبرر رفعه ، فضلا عن «الميثاق الوطني للاتحاد الشعبي الديمقراطي» الذي جاء فيه ان «النضال من اجل دعم وصيانة وحدة وكفاح شعبنا اليمني واقامة جبهة وطنية واسعة على اسس ديمقراطية» هو السبيل الوحيد المفضي الى تحقيق الهدف الاستراتيجي الذي صاغه في شكل شعار : «نحو يمن حر ديمقراطي موحد» . (عبدالله باذيب ، كتابات مختارة ، الجزء الثاني ص ١٨١ ، ١٩٠)

وكما صعب قيام الجبهة الوطنية الواسعة التي كان باذيب ابرز دعاتها ، صعب ايضا قيام التجمع القومي الذي دعت له حركة القوميين العرب منذ عام ١٩٦٠م على اساس «العمل على وحدة النضال في الشمال اليمني ضد الرجعية الموكلية والنضال في الجنوب ضد الاستعمار البريطاني المتحالف معها» – كما جاء في «الميثاق الوطني» للجبهة القومية، ص ٤٩– .

كانت هناك عوامل عديدة داخلية وخارجية ، محلية وقومية ، قديمة وجديدة ، تحول – سواء قبل قيام الثورتين او بعدها – دون توحيد اطراف الحركة الوطنية اليمنية ، رغم ايمانها الصادق بوحدة وطنها اليمني .

لقد رفضت جميع الاطراف، الحركية والبعثية والناصرية فكرة الجبهة الوطنية الواسعة كشكل من اشكال رفضها الاعتراف باحقية وشرعية الوجود السياسي لرافعيها .

ولم يستجب البعث لفكرة التجمع القومي الصادرة من خصمه . اما الناصريون فقد انضووا تحت راية عبد الناصر الذي سيحقق لا وحدة اليمن فحسب، وانما سيعمل على تحقيق الوحدة العربية ايضا . ولم يكونوا – بفعل عقدة الحزبية التي تحكمت في الناصرية – مستعدين لتعاون او التعامل مع الحزبيين – ايا كانوا .

وقد اشتدت هذه الحساسيات بعد قيام ثورتي سبتمبر واكتوبر – اكثر فاكثر ، وقادت الى صراعات سياسية اضرت ضررا بالغا بها جميعها ، وبالثورتين معا . ولقد سقطت ضحايا لهذه الصراعات – سواء في شمال الوطن او جنوبه – ولاسيما في احداث ٢٣–٢٤ اغسطس ١٩٦٨م في شمال الوطن التي لعب انقلابيو ٥ نوفمبر الرجعيون دورا ماكرا في اشعالها .

هكذا اظهرت فترة الخمسينيات والستينيات ان القوى الديمقراطية – وبالذات القومية الاتجاه منها – غير ديمقراطية لا في التعامل مع غيرها ولا في التعامل فيما بينها بين ، وانها – بفعل ذلك – غير قادرة على التقدم خطوة عملية الى الامام في تحقيق مهمة وطنية وديمقراطية مرتبطة تاريخيا بها، كقضية انجاز وحدة الوطن .

وبفعل ذلك ايضا استحال تحقيق وحدتها حتى في جبهة وطنية «شطرية» ، وحتى بعد ان تحول كل تنظيم «قطري» الى تنظيم «شطري» .

وعبر هذا الصراع المرير بين الاطراف القومية احتفظ الماركسيون اليمنيون في الشمال والجنوب بنظرة صافية ازاء الدور الذي تنهض به الناصرية في اليمن والدور الذي تنهض به حركة القوميين العرب والجبهة القومية فيها ، وتعاونوا معهما الى اقصى مدى ممكن ، ايا كانت وجهة نظرهم الخاصة في هذه القضية او تلك .

وقد قاد التعاون المتنامي، والتقارب الفكري المتزايد بينهم وبين الجبهة القومية ، وخاصة مع التيار الديمقراطي الثوري في النفس الاشتراكي العلمي الذي كان يرمز اليه عبد الفتاح اسماعيل ، الى ان طرح عبدالله باذيب في وثيقة برنامجية جديدة اصدرها في ٣١ يناير ١٩٦٨م باسم «رفاق الشهيد السلفي» ولأول مرة – كما يقول الرجل الثاني في تنظيمه احمد سعيد باخبيره – فكرة جديدة تجاوز بها فكرة الجبهة الوطنية، حيث دعا الى ضرورة وحدة فصائل العمل الوطني ، ممثلة في تنظيمه ، وفي الجبهة القومية ، ومنظمة البعث ، في تنظيم واحد يقوم على اساس الاشتراكية العلمية، وهو ماعبرت عنه بوضوح الصيغة التالية : «ان السير ببلادنا في طريق الثورة الوطنية الديمقراطية ونحو الاشتراكية يتطلب وحدة وتلاحم جميع القوى والفصائل الثورية والتقدمية في البلاد داخل اطار تنظيمي واحد يسترشد بمبادئ الاشتراكية العلمية» ومثل هذا التنظيم هو وحده القادر على قيادة الثورة الى اهدافها الساطعة ، وهو الشكل المناسب للديمقراطية في بلادنا ، فلاتوجد في بلادنا تقاليد حزبية متأصلة . خلال الكفاح المشترك التحمت عمليا فصائل الثورة والتقدم في مجتمعنا ، وأسهمت جميعا في الثورة المسلحة ، وانتصارها . ولقد كان التطور المنطقي والطبيعي للثورة يحتم ان تلتحم هذه الفصائل عضويا في تنظيم واحد. واذا كان قد تعذر ذلك قبل انتصار الثورة المسلحة ، فليس هناك مايمنع ذلك الآن . بل يجب ان لايكون هناك مايمنع ذلك» .
(نفسه ، ص ٢٠٦)

اما بالنسبة لشمال الوطن الذي – بعد انقلاب ٥ نوفمبر الرجعي ١٩٦٧م – تعرض لحصار صنعاء الشهير ، فان الوثيقة كتبت ابان الحصار ترى ان ماهو مهم الآن هو تقديم «العون لثورة الشمال بكل اشكاله سياسيا وعسكريا.. ماديا وادبيا» ذلك اننا بذلك «لن ندافع عن صنعاء فقط ، وعن ثورة الشمال فقط ، ولكننا سندافع عن عدن وعن ثورة الجنوب ايضا . فان اي تهديد لثورة الشمال انما هو تهديد لثورة الجنوب ، وليست صنعاء وحدها هي الهدف ، بل وعدن ايضا . وان من الافضل ان نخوض المعركة الآن قبل ان يمتد العدوان الى جنوبنا ، وقبل ان تزحف قوى الثورة المضادة الينا» .

«ان التقاء ثورة الجنوب بثورة الشمال في ارض المعركة ضد العدوان المشترك هو المدخل الصحيح لهزم الاستعمار والرجعية وتحقيق الوحدة اليمنية كخطوة اولى نحو الوحدة العربية» (نفسه ص ٢١٣)

يتبع

أيام الرخص

د. عبدالرحمن عبدالله ابراهيم

قدم الشعب اليمني تضحيات كثيرة وعزيزة ، في سبيل الثورة الجمهورية منها كواكب وقوافل من الشهداء ، ومنها السجون والتشريد ، ومنها الجوع والحرمان من ابسط حقوق الانسان .

وبعد دحر الامامة والاستعمار اخذ شعبنا يقدم أنواعا اخرى من التضحيات ولكن هذه المرة في سبيل الزعامات والامانات او ما اصطلح على تسميته بالمصالح (الشخصية المرتبطة مبدئيا بالكراسي الرسمية) .

فمعارك تثبيت كرسي الجمهورية ، وكراسي التصحيح ، والوحدة الوطنية من جهة وكراسي الملكية وكراسي حماية (حاميها)، من الثورة والجمهورية من جهة اخرى ، ومن جهة ثالثة كرسي تخليص الثورة من اليمين الرجعي وكراسي ٢٢ يونيو ، وكراسي اليمين الانتهازي ، وكراسي اداة الثورة اليمنية والثورة المضادة لها وختاما اليسار الانتهازي المغامر والزمرة فالطغمة وكله بثمنه من دماء، وعرق الشعب .

ولكن اكثر ماتطلب من تضحيات هي المسألة الحزبية ، لان كل حزبي قابض على يقينه ، ولانظام تعطفا الحكومات الثورية واللاثورية غير المجازر اليومية والسجون الرجعية والتقدمية ودهاليز الامن الوطني وامن الثورة وكله عالقم الداخل فيه مفقود والخارج منه فاقد العقل والوعي ، الا من رحم ربك .

هذا الوطن ضحى من اجل وحدته وعزته وبذله الالاف من الخيرين ، والذي تحزى الناس ليعالجوا مشاكله وشئونه ولانهم حزبيون عرفوا الموت والسجون والقمع والقهر ، ولأنهم حزبيون فهم على استعداد للنهوض من القبر ليتحزبوا من جديد ويموتوا من أجل الوطن ، وليس من اجل أية كرسي مهما غلا ثمنها .

الدرس المفيد : في بلاد اخرى صار الناس يتبرأون من احزابهم وممارساتها اللا ديمقراطية .. وكيفي ، اكثر واكره ما اخشاه ان يتبرأ الرفاق من الحزبية لا احتجاجا على الممارسات اللا ديمقراطية ولكن جريا وراء الكرسي .

حينها سنقول : لقد باعوا في زمن الرخص .

تتمات من الصفحة الاولى

صوت العمال من قاعة ..

البلد عن طريق انشاء المنطقة الحرة الى اجتذاب راس المال من المستثمرين وزياده موارد النقد الاجنبي واجتذاب التقنية الحديثة ولتشغيل الايادي العامله المحليه والفوائد الاقتصاديه الاخرى غير المباشرة . وقد اتخذ المجلس قرارا بتشكيل لجنة لاعادة صياغة مشروع القانون برئاسة الاخ د . ياسين سعيد نعمان ، عضو المكتب السياسي ، رئيس مجلس الوزراء ، لاستيعاب الملاحظات الواردة على المشروع وتقديمه للمجلس بصورة نهائيه .

مشروع قانون الاحزاب نواة لقانون موحد

● الاخ عبد الوسع سلام ، وزير العدل والاوقاف .. تحدث الى (صوت العمال) – عقب اقرار مجلس الوزراء لمشروع قانون الاحزاب والتنظيمات السياسية ، فقال : –

– لقد حظي مشروع القانون بنقاش جاد ومستفيض من قبل الاخوه الوزراء ، عكس اهمية مشروع القانون ، باعتباره احد ابرز القوانين المنفذه للاصلاح السياسي ، ولعلاقته الوطيده بمسألة الديمقراطية ومصداقية التعامل معها .

ولقد استند مشروع القانون الى الاتجاهات الاساسيه التي اقرها المكتب السياسي واللجنه المركزيه للحزب الاشتراكي اليمني، ويتضمن (سته ابواب) تحوي على التعريف بالاحزاب والتنظيمات السياسية والاهداف العامة لنشاطها وشروط تأسيسها واستمرارها والأحكام المتعلقه بتاسيس الاحزاب والتنظيمات السياسيه وتشكيل لجنة للاحزاب والتنظيمات السياسية مهمتها التاكد من توفر الشروط القانونية اللازمة لنشوء الاحزاب والتنظيمات السياسية واعطاء التراخيص لقيامها وطرق الاعتراض على قرارات هذه اللجنة والاحكام الماليه وموارد الاحزاب والتنظيمات السياسية والدعم المادي الذي يمكن ان تقدمه الدوله لهذه الاحزاب وطرق التفتيش والرقابه على الجوانب الماليه والاحكام المتعلقه بحل الاحزاب والتنظيمات السياسيه او اندماجها او توقيفها مؤقتا . وقد اناط المشروع مسأله حل الاحزاب بالقضاء ، بناء على دعوى يقيمها الادعاء العام بناء على قرار سبق من لجنة التنظيمات السياسيه اي ان القضاء هو الذي يتولى الحسم في المسالة وليس لجنة الاحزاب والتنظيمات السياسية . وهناك احكام عقابية وختاميه في مشروع القانون ، وقد تم إعداد المشروع في اطار المراعاة الكاملة والحرص على ان يكون هو النواة او الاساس لمشروع قانون الاحزاب والتنظيمات السياسية لدولة الوحدة . وقد استلمت اللجنة التي اعدته ملاحظات عدد من الاحزاب والتنظيمات والشخصيات الوطنية ، كما ان هذا المشروع موضوع امام لجنة التنظيم السياسي ، التي لاشك وانها ستدير حوارا واسعا حوله مع كافة الاحزاب والتنظيمات السياسية والقوى والشخصيات الوطنية في عموم الساحة اليمنية هذا الحوار الذي لا اشك مطلقا في انه سيغني هذا المشروع وسيجعل منه قانونا جديراً بتنظيم النشاط السياسي في ظل دولة الوحده .

مشروع قانون حيازة الاراضي الزراعية سيصحح الأخطاء السابقة

وزير الزراعة والاصلاح الزراعي د . احمد علي مقبل تحدث لـ (صوت العمال) – حول مشروع قانون حيازه الاراضي الزراعية فقال : –

لقد اقر المجلس مشروع القانون ورفعه الى هيئة رئاسة مجلس الشعب الاعلى لتقديمه الى مجلس الشعب الاعلى .. ومن مزايا هذا القانون ، انه يثبت الانجازات التي حققت نتيجة تنفيذ قانون الإصلاح الزراعي ، كما يعالج التجاوزات التي حدثت اثناء تنفيذه متضمنا التعويض لمن اجحف بحقهم خلافا للقانون باراضي اخرى ، كما حدد مشروع القانون الاولوية لأي توزيع جديد للاراضي الزراعيه وتضمن كذلك سقوف حيازات الاراضي الزراعية الممنوحه بالانتفاع للمتفرغين للزراعة ، كما اجاز المشروع منح الاراضي للانتفاع الدائم ، مع انتقال الارض الى الورثه في حالة عجز او وفاه المنتفع وذلك بدون تجزئة الارض ..

واشار في ختام حديثه ان القانون قد تضمن منح وثائق جديده للاراضي الملك التي لاتوجد عليها منازعات وهو ينظم حيازات الاراضي الزراعيه في الوقت الحاضر .

اضراب عمال ..

● ولان الرساله لم تنظر فيها وبالتالي لم تنظر في مطالب العاملين وعدم الاصغاء اليهم – عبر لجنتهم النقابية – تعمد اضطر العمال الى الاضراب لمده (١١) يوما متواصله .. وبعد ذلك باشر العمال عملهم – بعد ان اكدلهم الضابط الاداري ان مطالبهم تعتبر (بلباه) .. فبدلا من ان يستلم العمال – الهيكل الجديد – في فبراير – فوجئوا ، بخصم اجر (١١) يوم من مرتباتهم وهي عدد الايام التي اضربوا فيها ..

● لقد كان اضراب العمال شرعيا اسوه بكل زملائهم العمال في مختلف القطاعات .. فلماذا تم الخصم .. (صوت العمال) ترجو من النقابة العامة الرد على هذا الاستفسار واعاده المبالغ المخصومه للعمال في هذا الموقع .

تكريم عدد ..

لاتحاد العمال في صنعاء ، حيث تسلم الاخ راجح رسالة بهذا الصدد من الاخ حسين صالح البهلولي رئيس الاتحاد .

وعلمت (صوت العمال) انه سيتم في هذا الحفل الاعلان عن تكريم عدد من العمال المبرزين في عموم الوطن بهذه المناسبه .

وعلى صعيد اخر بحث الاخوان راجح صالح ناجي ، ويحي النعامي ، اخر الترتيبات والاعداد لعقد الدورة الثالثه للمجلس الاعلى لتوحيد الحركه النقابيه اليمنيه التي ستعقد في صنعاء نهاية ابريل الجاري او مطلع مايو القادم .. والتي ستناقش الوثائق الخاصة بالمؤتمر التوحيدي العام ونتائج الانتخابات الكامله للجان النقابيه ..

والجدير بالذكر ان لجنه اعداد الارشاد الانتخابي الموحد قد اجتمعت في عدن ، برئاسة الاخوين فيصل محمد عبدالله وحسين ناشر ، حيث تم استكمال اعداد مشروع الارشاد والذي سيقدم الى الدورة القادمه للمجلس الاعلى .

هذا وقد شارك الاخ يحي النعامي في حضور الاجتماعات الانتخابية للجان النقابية في عدد من المرافق ومنها البنك الاهلي اليمني . وعبر عن اعجابه بالطريقه الديمقراطيه التي تمت فيها الانتخابات .

الموز يعود ..

وفي تصريح للاخ سعيد صالح منصور نائب مدير المؤسسة العامه للخضار والفواكه ، بانه اثر اجتماع رئيس مجلس الوزراء بقيادة وزاره الزراعة والمؤسسة وجهاز الاسعار ، والاجتماع الذي عقده وزير الزراعه بالمنتجين في محافظتي ابين ولحج والذي الزم مزارع الدولة بتسليم منتجات الموز والباباي والمانجا ، فقد استلمت المؤسسة خلال الاربعه الايام الماضية ٧٥٨٩٠ كيلو من الموز الى ثلاجات عدن .

واوضح ان السعر للمستهلك ٢٠٠ فلس للكيلو فقط بعد رفع التسعيرة للمنتج بـ ١٥٠ فلسا للكيلو .

وطالب الاجهزة الرقابيه المعنيه بممارسة دورها الذي يحافظ على التسعيرة ، وحصول المواطن على محتاجاته بعيدا عن اي تحايل .

في برقية ...

وايدت البرقية دعوة اتحاد وعمال العراق لعقد دورة طارئه للمجلس المركزي لاتحاد نقابات العمال العرب ، لمناقشه التمادي الامبريالي الصهيوني ضد شعب وعمال العراق وايضا لليبيا ومصر .

وفي برقية مماثلة بعث بها الاخ راجح الى حسن جمام الامين العام للاتحاد الدولي للعمال العرب، طالب العمال العرب بالوقوف ضد هذه المؤامرات واتخاذ موقف موحد ازاءها .

واكدت البرقية على موافقة اتحادنا بعقد الدورة الطارئه للمجلس المركزي لاتحاد العمال العرب .

صحيفة الشعب ...

وان نستفيد منها .

واوضحت الصحيفة ان التشكيك في الانتخابات والاتهامات الباطله التي يقوم بها الفاشلون تعد في احسن الحالات محاولة للابتزاز ولاحراق البخور باساليب مهجوجه ليس فيها ابسط معان الصدق او الموقف الذي يفرض على الانسان احترامه حتى وان اختلف معه .

ودعت الصحيفة الى ضرورة الوقوف بجدية وصدق مع النفس والاقرار بحق الاختلاف دونما تجريح او اتهام ، مشيرة الى ان ذلك يعد من الخطوات الاولى في طريق الديمقراطيه التي ننشدها .

٩٣٪ من ...

والموظفين ، وسيبدأ تنفيذه ابتداء من شهر ابريل الجاري تنفيذا لقرار وزاره العمل والخدمة المدنيه .

واعرب عدد من عمال وموظفي المؤسسة عن ارتياحهم لتطبيق الهيكل والذي سيساعد على تحسين مستوى معيشتهم .

شكراً صحيفة ...

تعانيها (صوت العمال) بسبب عطب الالات المتكرر والظروف الطباعية الصعبة التي تواجهها والتي نأمل ان تساعدنا الجهات المختصة بحلها ، اضافة الى حاجتنا الى الورق لزيادة الطباعة تلبيه للطلبات المتزايده .

شكرا بازمالنا الاعزاء .

وتوزعت قطع الاراضي على المدراء وابنائهم واخوانهم !!

نقيب/صالح مثنى قاسم

من كتب عليه العناء عليه أن يصبر وأن لاينتظر يوماً ما من أحد أن يفرج عنه همه ويحقق ولو شيئاً بسيطاً من تطلعاته نحو الاستقرار حتى وان كان له الحق في ذلك قبل أن يسلب منه الآخرون حقه هذا !؟

فقبل عدة أيام وزعت المساكن التابعة للوزارة لبعض من المدراء ونوابهم وآخرين خارج المؤسسة ؟! رغم أن همهم وتطلعاتهم نحو الاستقرار السكني أفضل بكثير جداً من أناس آخرين هم في أمس الحاجة إلى من ينصفهم ويمنع عنهم شبح التعاسة السكنية !!!

لكن الأدهى من ذلك ، فبعد أن أقرت وزارة الداخلية في محاولة منها لحل المشكلة السكنية لبعض جنود الشرطة . جرى توزيع المساحة المحدودة لها في منطقة المنصورة على البعض منهم لبناء مساكن شخصية لهم فيها . ولكن للأسف الشديد يلعب القدر أن لم يكن الحظ !؟ في عملية الاستحقاق هذه فتجد أن الأب المسؤول وابنه وأخاه أحياناً هم المستحقون الحقيقيون لذلك . وهم أنفسهم أصحاب المصلحة قبل غيرهم .!؟ فهل هذا عدل ياقيادة وزارة الداخلية .!؟ هل أدركتم صبر وتحمل قساوة عمل بعض أفراد وضباط الشرطة والتقم بعناية لما يتحملونه من ضائقة سكنية ، تتطلب منكم الرأفة والتدقيق في أسبقية الاستحقاق أم أن لاحل لديهم سوى الصبر مثل صبر أيوب وأن لاحول ولا قوة لهم إلا ....!؟

عن صحيفة «الحارس»
٨ ابريل ١٩٩٠م
العدد ١٠٧

السيجارة ذات الناحية الممتازة

تحذير حكومي :
التدخين سبب رئيسي للسرطان
وأمراض الرئة والقلب والشرايين

سفينة نوح.. وطوفان الإسكان

نقيب / احمد علي عثمان

يبدو أن بداية التسعينات سوف تسجل ظاهرة لم يسبق لها مثيل في عالم قياس ترمومتر صبر الشعوب في بلادنا !! فالارتفاع الجديد في سعر المتر المربع من بقع الأراضي التي يبعث (للمواطن الغلبان) سيلا لاستقراره ومساعدته من قبل الدولة لإخراجه من ظلمة قهر أزمة السكن ، قد خيبت آماله وجعلته يعيش حالة اللاصدق ، واللامعقول من خلال هذا الارتفاع الجنوني في سعر المتر المربع والذي أشرنا إلى عواقبه في مقال سابق لنا ، ذلك لأن المواطن يدرك أن السعر القديم للمتر المربع كان تقريبا (٧٥٠ فلساً) بينما يصطدم الآن بواقعية هذه التسعيرة الجديدة التي لايدري من أين جاءت ؟ ولا من اجتهد في صنعها ؟ حتى يبالغ في ارتفاعها ذلك المنحى إلى حد يصل في حده الادنى (ثلاثة دينار) للمتر المربع ويرتفع حتى (مائة دينار) .

السؤال اذن : لماذا ارتفعت اسعار الارض هكذا ؟ والاجابة كما أظن قد تتعدد ويتعدد معها التفسيرات من اقتصادية أو تجارية أو فنية أو حتى نفسية !! أو يكون سبب ذلك الارتفاع هو مزيج من هذه العوامل كلها !!

لكن مهما تعددت الاسباب فانه يظل الشعب هو المسحوق في هذه الحالة !! ويظل الثري هو الكاسب !! بينما يقف الشعب خلف هذا الصعود متحسرا وخائفا فيما لو استمر الحال - هكذا - دون نظرة حياء أو رحمة من أصحاب القرار أن تصل الأمور لأن يسمع نشرة جنون أسعار الأرض شبيهة بنشرة البورصة ، وحيث يصير بعدها طبقة تملك وتستطيع أن تملك أكثر ، وطبقة أخرى هي عامة الشعب التي ناضلت وذاقت المرارة وقدمت التضحيات لاتملك ولا تستطيع أن تملك شيئا حيال هذا الجنون في صعود سعر قيمة الأرض ، علما بأن أحداً لا يدري إلى متى يظل الحال كذلك دون حل ؟ وإن كان عامة (الشعب الغلبان) يصلون من أجل ذلك الحل الإنساني المرتجى !

ويبدو لنا أن عملية الاصلاح والتغيير قد تدخل برمتها في مرحلة من المتاهات والمناورات الجديدة فيما لو طال العمر في مثل تلك اللائحة التصنيفية التعسفية للأراضي وتوزيعها ، وبحيث يصير مثل ذلك شيئا من التوقعات يرجحها الشارع الشعبي وأسئلة عديدة تبحث عن ردود مقنعة لها .

لذلك وحتى لاتنشب أزمة بين التمسك بالأمل لاحراز التقدم المطلوب عبر بوابة الاصلاح ، وبين من يحاولون عدم الخوض في صلب الاصلاح وفتح الباب على مصراعيه أمام الرخاء الشعبي ويفضلون الابتعاد عن ذلك بطرق ملتوية وحجج تظهر عدم قناعتهم بها ، لكنهم رغم ذلك لايستطيعون اخفاء الاستياء الشعبي من مواقفهم تلك والتي قد تفاجئهم نتائجها .

علينا أن نفهم الأوضاع الجديدة بعد هذه المواقف التي بدت مصابة بخيبة أمل ونوع من نفاد الصبر تجاه التمنت على الرغم من كثرة القرارات المركزية بذلك ، فحصيلة ماتراه يدل على أن بدء التنفيذ هو خطوة على طريق طويلة جدا وأنه لابد من حدوث تغيرات جذرية في اتجاهات وجود قيادات وطنية بالدرجة الأولى لأن نظرة خاطفة الى ماتحن عليه تدل على أن الاخطاء في حق المواطنين واستقرارهم هي اخطاء فوقية من قبل بعض المدراء العامين أو بعض الوزراء .

وهو ما نأمله في أن لا تطول مثل هذه المواقف المتشنجة لتتآلف الجهود وتتوحد المواقف الايجابية للخروج من عنق الزجاجة التي وضعت نفسها فيه وزارة الاسكان والادارة العليا لتخطيط المدن ، ليبدأ واقع جديد بعيدا عن المماطلات والاجتهادات التي تفشل أي جهد حقيقي تحاول ادارة الاراضي باعتبارها واجهة أمام المواطنين القيام به للوصول إلى حلول تتفق وظروف رجل الشارع البسيط ، وتتخذ نهجا صالحا نوعيا لنهج الادارة العليا للتخطيط في أسلوب تعاملها مع الأراضي سبيلا لتوفير شيئ يستطيع المواطن به حل أزمة سكنه .

ومن هنا نرى أن على وزارة الاسكان والادارة العليا لتخطيط المدن أن تبتعد عن الدخول في مرحلة الجمود لبحل محلها مرحلة العمل والمواقف الايجابية التي تساعد المواطن ولاترهقه وتذهب به بعيدا نحو تحقيق أهداف القرارات السياسية العليا دون ابتزاز للمواطن الغلبان الذي يقف طويلا في طابور الانتظار وبات على الابواب يتوسل الخير فيكم وهو أمر غير واضح حتى الآن .

ولأن في هذا بالطبع تضاربا واضحا ، فالامر قد خرج عن حدود المعقول إلى طريق مسدود أو على الاقل إلى حيث يقف من يمتلك القرار في تخفيض سعر المتر المربع وهذا في حد ذاته يمنحهم حيزا كافيا لتصحيح قرار كان قد اتخذ خطأ في حق (المواطن الغلبان) ويضعهم في موقع يمكنهم من خلاله التنازل عن قرارهم الخاطئ في رفع سعر المتر المربع علما أن ذلك التنازل لايحيد بذلك عن الاتجاه الصحيح الذي رسمه برنامج الاصلاح السياسي والاقتصادي الشامل والذي يقف أولا وقبل كل شئ كثورة اقتصادية تاريخية أصيلة في ابعادها الوطنية الحقة !!

وتدفع بالأرض اليمنية نحو نكهة العطاء للوطن محترقة الحواجز البيروقراطية وتعانق زهور الأمل وتوهان ذرات التراب في اليمن ككل .

هكذا يكون برنامج الاصلاح الاقتصادي والسياسي الشامل في نكهته نحو العشق اليماني بآفاقه الوطنية وبطعمه المميز . وماعدا ذلك يكون تمديدا متعرجا لمسافات الأمل بايجاد اشياء جميلة لصالح الوطن (والمواطن الغلبان) في عمق زمنه الجديد وحياته الجديدة المطلوب تحسينها وخلقها للابحار صوب الشمس .

وإلا فان الطوفان الشعبي قد يأتي مع اهتزاز الاشياء الداكنة التي يظهر افقها عند المعاناة لدى (المواطن الغلبان) من جراء ارتفاع اسعار بقع الارض وأمله في الحصول على مأوى يحمي ماتبقى له من شظف العيش وصعوبة الحياة وعندها تتعذر سفينة نوح القيام بعملها على أكمل وجه ولا نملك حيال ذلك عندئذ إلا الدعاء في رحمة السماء .. واللطف بنا ..

وتوالت توهجات الوحدة

رائد / محمد سالم باصديق

لقد كانت بداية النهاية لحالة البؤس والتشطير لليمن الواحد وذلك في الثلاثين من نوفمبر من عام ١٩٨٩م بعد ان عانى شعبنا اليمني (شماله وجنوبه) من ويلات السلطتين في الممارسات القانونيه والغير قانونية وظل مطاردا من قبل السلطتين ردحا من الزمن حتى انه كاد ان ينسى انه من هذا الوطن او ذاك من خلال ممارسة التقاسم والفرز لهذا وذاك وبعد ان ظل النظامان بواسطة استخباراتهم الحميمة ان تصنف لهم مايطلع في خلدها من تفكيرات زمنية في الزج والاقتتال حتى انها زرعت الكره بين الشطرين واعطاء فرصة للترسانة الحربيه الشرقية والغربيه في اخذ مكانها الطبيعي في توثيق التشطير وبأحسن ماانتجته مصانعها الحربية لتختبر وبتوقيتات زمنية متناسبين انهم من دم ولحم واحد مما ساعد ذلك في توسع اطماع الدول المجاورة في الاستفادة من هذا التشطر للسيطرة على اهم الاراضي والمواقع دون قيد ولا شرط إضافة الى الاراضي التي التهمتها في عهد الامامة والاستعمار البريطاني ونحن في اليمنين نعيش على موال «الرجعي والشيوعي» حتى كاد بغضنا لبعضنا البعض يزيد عن بغضنا للإمامة والاستعمار ومن يستقطع من أراضينا ويستمتع بها بأمان واطمئنان بدراية باننا لانراه عدوا لذودا اكثر من عدائنا لبعضنا البعض وننا شجعان زماننا «وتوالت الاحداث عاصفة» ونضجنا بعد ان عشنا طفولة عمرها ٢٢ سنة واول النضوج كان اللقاء التاريخي المتوقيع بالاحرف الاولى بين قيادتي شطري الوطن في انهاء حالة التشطير والى الابد وعلى تو ذلك شكلت اللجان الفنية لذلك الغرض وسارت سيرا حسنا واجتمعت لجنة التنظيم السياسي التي لم تر نور اللقاءات منذ زمن بعيد رغم اللقاءات لمعظم اللجان في السابق بعد كل انتكاسة وهذا شيء أثلج صدورنا وخاصة في التقارب السريع والغير عادي لهذه اللجنة الهامه في كل اللجان ولقاءات تعز ومكيراس وعدن وصنعاء بين الاخوين الامينين العامين للحزب الاشتراكي اليمني والمؤتمر الشعبي العام علي سالم البيض والعقيد علي عبدالله صالح وكذا الاجتماع المشترك لمجلسي وزراء الشطرين والذي قال في اخر اجتماعه الاخ الدكتور ياسين سعيد نعمان عضو المكتب السياسي رئيس مجلس الوزراء في الشطر الجنوبي من الوطن إننا انهينا كل مايخصنا ولايوجد اي كلام نقوله فما على القيادتين السياسيتين الا اتخاذ القرار السياسي فهذا ايضا شيء غير عادي اذا بعد كل هذا من سيتخذ القرار السياسي الشجاع من قبل القيادتين ؟ ومن هو المتردد في اتخاذ القرار ؟ وهل ان احدا لم يمتط صهوة جواد السلطة الجديدة لليمن ؟ ومن هو المستفيد من هذا التاخير خاصة ومايدور الان في الساحة من تطاولات ؟ كل هذه الاسئلة متروكة للسلطتين السياسيتين للرد عليها بالسلب أو بالإيجاب وهذه مسؤولية تاريخية على عاتقها والتاريخ كفيل بطرحها للأجيال .

في الطريق نحو نقابات مهنية حرة

نادر عبدالقدوس
ديوان وزارة الثروة السمكية

تشهد بلادنا حالياً العديد من المتغيرات على كافة الاصعدة الاقتصادية والاجتماعية والسياسية والثقافية..الخ وخاصة بعد القرارات الجريئة والصائبة المتخذة في الدورة التاسعة عشرة للجنة المركزية للحزب الاشتراكي اليمني وأخص بالذكر تلك القرارات التي مست المنظمات الجماهيرية والابداعية والمهنية واستقلاليتها في عملها الجماهيري وكذا القرارات حول السماح لكافة المهن من طب وهندسة وغيرها بمزاولتها على نحو فتح العيادات والورش الخاصة ومكاتب الاستشارات القانونية..الخ وكما هو معروف بأن الاتحاد العام لنقابات عمال الجمهورية (أنيد) هو المسئول عن كافة النشاطات النقابية في الجمهورية، حيث أن هيكله التنظيمي مبنى على اساس أن تخضع تحته كل المنظمات النقابية لكافة القطاعات المتواجدة في الجمهورية وعددها احدى عشرة نقابة عامة وفقاً لفروع الاقتصاد الوطني وهي كالتالي:-

١) نقابة المهن التعليمية.
٢) نقابة الاسماك.
٣) نقابة التجارة والمصارف والاعمال المالية.
٤) نقابة الخدمات الادارية والصحية.
٥) نقابة البناء والانشاءات.
٦) نقابة الصناعات الغذائية والمعدنية.
٧) نقابة الزراعة.
٨) نقابة النفط والتعدين والكيماويات.
٩) نقابة الغزل والنسيج والملبوسات.
١٠) نقابة النقل والمواصلات.
١١) نقابة الطباعة والاعلام والثقافة.

أي أن الهيكل التنظيمي لأنيد مبني على اساس القطاعات الاقتصادية على نحو جغرافي. فكل قطاع اقتصادي يضم نقابة عامة تكون مسئولة عن نشاط عدة لجان نقابية موزعة على كافة اراضي الجمهورية تخضع لها وتمارس نشاطها وفقاً للقرارات والتوصيات وكذا النظام الداخلي لأنيد. ويعني ذلك أن جميع العاملين في مرفق واحد او مؤسسة واحدة يتواجدون في نقابة واحدة.

وبالنظر الى المتغيرات الجديدة في استقلالية المنظمات الجماهيرية والابداعية سنجد أن هناك خللاً قد حدث في تركيب الهيكل التنظيمي لأنيد. فاذا أخذنا على سبيل المثال وليس الحصر نقابتين هما نقابة الخدمات الادارية والصحية ونقابة الطباعة والاعلام والثقافة. سنجد بأن هناك انفصالاً سريعاً قد حدث فيهما.. فنقابة الخدمات الادارية والصحية تضم كافة العاملين في القطاع الصحي من أطباء وممرضين وكوادر ادارية في القطاع الصحي و عمال خدمات وسائقين وحراس وطباخين وهلم جرا، أي ان كل اللجان النقابية في كل المستشفيات مثلاً تتكون من أطباء وممرضين وحراس وغيرهم من الفئات العاملة الاخرى، وكل هؤلاء يناضلون تحت شعار واحد وهدف واحد ولكن بمصالح مختلفة فالطبيب عضو اللجنة النقابية لديه مطالب وامتيازات شرعية خاصة بالاطباء والتي في اساسها لا تخص مطالب بقية أعضاء اللجنة النقابية وربما تضرها وهكذا بالمثل للأخرين. وبهذا لايستطيع أي فرد منهم فرض مطالبه والتي تخص مصالح فئته او شرعيته. وبالمثل فان اللجنة النقابية في أي مرفق من المرافق التابعة لنقابة الطباعة والاعلام والثقافة تتكون من عناصر مختلفة في المهن ، حيث يوجد فيها الصحافي والاقتصادي وعامل الطباعة والادارة وغيرهم، وكل لديه مطالب وحقوق ينادي بها من أجل شرعيته التي ينتمي اليها ويشعر أنه يمثلها في إطار اللجنة النقابية.

وفي ظل الاجواء الوحدوية وعلى طريق الوحدة اليمنية نجد بأن بعض المهن تشكل لنفسها اتحاداً يوحدها ومنظمات تضم افرادها تحت لواء واحد - أي نقابة واحدة - فالاطباء يشكلون نقابة الاطباء وبهذا يجب أن يكونوا فعلاً قد انفصلوا عن نقابة الخدمات الادارية والصحية والصحافيون يشكلون اتحاد الصحافيين والفنانون يشكلون اتحاد الفنانين والمهندسون يشكلون اتحاد المهندسين وهلم جرا... من ذلك كله نجد أن كل مهنة اختارت لنفسها منظمة أو اتحاد يعبر عنها وفقاً لمهنتهم وبنفس الوقت يتعلقون بنقاباتهم التي كانوا يتسمون اليها وربما قريباً سيحلو حلوهم الاقتصاديون والمدرسون وغيرهم من الفئات الاخرى.

وهكذا نجد أمامنا نقابات تشكلت وتظهر نفسها للوجود وفقاً لمهنها تمارسها وهذا هو الصحيح ونجد أن نقابات تتفكك والتي كانت تضم الشرائح والمهن. لذا فمن المفترض الفصل في الموضوع وفي تركيب نقابات فلا يصح أن يقوم الطبيب باشتراكاته الشهرية لنقابة الخدمات الادارية والصحية وبنفس الوقت باشتراكات شهرية أخرى لنقابة الاطباء أي يكون عضواً بنقابتين في آن واحد.

اذاً فانني أعتقد أن يقوم أنيد بدراسة هذا الموضوع على وجه السرعة وتغيير في نظامه الداخلي واعادة صياغة تلك التغيرات الحاصلة وخاصة أن هناك قريباً بفترة الاجتماعات السنوية الاولى للجان النقابية حيث ستبرز هذه المشكلة واضحة حينها. كما أنه من الضرورة استبدال التسمية الحالية من (الاتحاد العام لنقابة عمال الجمهورية الى (الاتحاد العام للنقابات) فقط حيث أن النقابات لاتضم عمالاً فقط ولكنها تضم كافة الشغيلة من عمال واداريين خدمات واطباء ومحامين ومهندسين وطلاب. وعلى هذا (الاتحاد العام للنقابات) أن يكون من ممثلين بنسب معينة من كل نقابة مهنية تمثلها في اطاره والذي يكون لنفسه أميناً عاماً في كل دورة مؤتمر للاتحاد سيشرف مباشرة على أعمال النقابات ويوجه نضالها وفقاً لنظامه .. كما أنه سيمثل تلك النقابات في اتحاد نقابات العرب واتحاد النقابات الدولي وبهذا نكون قد طبقنا مبدأ استقلالية النقابات في عملها الجماهيري وحقها الديمقراطي في الدفاع عن مصالحها وتنفيذ واجباتها وكذا تحمل مسئولياتها مع جزيل الشكر

انتبه.. لكي لاتتكرر مأساة «الأزارق في كرش»!!

لكي لايتكرر ماحصل في بعض المناطق من قتل واقتتال بين ابناء القرية والمركز الواحد . دون ماهناك اي سبب وواجب وطني يستحق منا جميعا تقديم ارواحنا للدفاع عنها وحمايتها من تطاولات اعداء الثورة والوحدة ..

وماايستدعيه الواجب علينا اليوم وعبر صحيفة العمال التي انبثت للجميع بانها كانت وستظل ليس لنشر المواضيع السياسية والقضايا العمالية فقط بل ستظل وفية لنشر الحقيقة حتى وان كانت مرة والغوص في اعماق الاخطاء والنواقص والخروقات وتحليل نتائج السكوت عنها والمطالبة باصلاحها قبل ان يكون الندم .

انني وعبر هذه الصحيفة الغراء ادعو الاخوة المسؤولين في مركز كرش ومديرية تبن م- لحج الى القيام بما يستدعيه الواجب الوطني وفقا والنظام والقانون العام الذي نعتز ونفتخر ونحتكم جميعنا به باعتباره من اهم المكاسب المحققة للانسان اليمني وهذا ماأكد على تعزيزه دستور دولة الوحدة اليمنية القادمة ..

فاذا كانت قد ازهقت في الازارق في نهاية النصف الثاني من عام ٨٩م ارواح اكثر من ٦ (ستة) مواطنين ابرياء نتيجة لتراخي واهمال قضايا المواطنين وعدم الاخذ بعين الاعتبار فاننا نلمس اليوم وبدون ادنى شك تكرار ماساة الازارق في كرش (الحويمي) ليس من حيث تشابه اسباب تلك المأساة فحسب بل من حيث تعداد أطرافها .

الاول : فلاحو قرية الحويمي البالغ عددهم اكثر من ٣٠ فلاحا المالكون الحقيقيون لمجموعة الاراضي الزراعية والغير مزروعة في قرية الحويمي ..

الطرف الثاني : وكلاء (سلطنة لحج) الجدد مع ان الجماهير الكادحة في المركز والمناطق المجاورة على معرفة تامة بانتماء عناصر هذا الطرف بنظام حكم الاقطاع والسلاطين البائد في جنوب اليمن ..

وكل مانريد تأكيده لاخواننا المسؤولين في كرش ولحج بان عناصر الطرف الثاني وللاسف البعض منهم موظفون حكوميون في المركز ان اعداء الوحده اليمنية كثيرون وعلى مختلف المستويات في الداخل والخارج وبامكانهم التفنن في افتعال الكثير من المشاكل والمتاعب للمواطنين اصحاب المصلحة الحقيقية في الثورة والوحدة - بقصد صرف جهود من يناضل بامانة واخلاص في اعادة وحدة اليمن ارضا وشعبا ... لاسباب سقوط مصالحهم الاخيرة في النجزئة والتشطير وشعورهم بنجاح جهود

التتمة ص

بل هنالك خرق يتوجب منعه

طالعتنا صحيفتكم الغراء في عددها رقم (٩٥٠) الصادر في ٢٩-٣-٩٠م وتحديدا في الصفحه الرابعة منه بمقال تحت عنوان «ليس هناك خرقا يستدعي الوقوف امامه» على انه رد على مقالنا المنشور في العدد رقم (٩٤٨) من صحيفتكم . وجاء المقال المذكور منسوبا الى الزميل خالد كسادي المحامي بالرغم من اننا نجزم بان ماورد فيه لايمت بصلة الى الزميل خالد ... وهذه حقيقة لانجزم بها نحن فحسب ولكن جزم ويجزم بها كل من تعامل مع الزميل خالد وكذا مع الزميل كاتب المقال الحقيقي والذي وان كان قد اخفى اسمه وتستر خلف اسم الزميل خالد كسادي الا ان اسلوبه قد فضحه ... خاصة وان الزميل خالد زميل مهذب ومتزن وموضوعي ، وليس من الاشخاص الذين كلما صادفتهم ورطه قانونيه لم يتمكنوا من الخروج منها لجأوا الى الهجوم الشخصي والى كيل الاتهامات الباطلة ومنهم الزميل كاتب المقال الحقيقي والذي اشتهر بين اوساط القانونيين بعدم مقدرته على مناقشة الامور القانونية بموضوعية ولجوئه المتكرر الى الاسلوب الذي اتبعه في المقال الذي اختار ان ينشره باسم الزميل خالد . ولذا فانه وجب التنويه بان اية اشارة في تعقيبنا هذا على المقال المذكور الى كاتب المقال فان المقصود بها هو الزميل كاتب المقال الحقيقي وليس الزميل خالد والذي كنا نتمنى ان لايقبل ان يلبس ثوبا غير ثوبه .

ادعى الزميل كاتب المقال بان مانبهنا اليه من خرق في مقالنا السابق الاشارة اليه مجرد ادعاء مضلل وهذه بالمناسبة كلمة محببه جدا لدى الزميل المذكور وكثيرا مااستعملها ويستعملها في مرافعاته ومذكراته . وزعم بان جمعية المحامين اليمنيين الديمقراطيين لم تنشأ بقانون تنظيم مهنة المحاماه رقم (١٢) لعام ٨٢م وانما انشئت من قبل المحامين في مؤتمرهم الاول ، وادعى الزميل كاتب المقال بان ذات المؤتمر هو الذي انشأ الجمعية وهو الذي قرر حلها مسبقا عندما قرر بان الجمعية مجرد شكل انتقالي لاقامة النقابة الواحدة . وأورد الزميل كاتب المقال كلاما عاما ليبرر ادعاءاته ومزاعمه لانه لا القانون ولاالوقائع يسعفانه فيما ذهب اليه الامر الذي اضطره لان يكتفي بالاشارة الى الماده (٦) فقط من قانون تنظيم مهنة المحاماة والمتضمنة نصا قد انقضى بصدور اللائحة التنظيمية لجمعية المحامين اليمنيين بقرار من وزير العدل ! ونحن لن نلجأ الى نفس أسلوب الزميل كاتب المقال ولكننا سنحتكم الى نصوص القانون والى المنطق لنبين اي الرأيين يتضمن «الادعاء المضلل» خاصة وان من مهامنا كرجال قانون نشر الوعي القانوني الصحيح بين اوساط المواطنين !

انشيء اول شكل تنظيمي للمحامين في عدن بموجب «قانون انشاء مجلس الترافعين» وهو الفصل (٣٦) من قوانين عدن لعام ١٩٥٥م والذي صدر بتاريخ ٤ نوفمبر من عام ١٩٥٤م . ووفقا لحكم المادتين (٣) و (٤) منه تم انشاء المجلس المذكور والذي ينتخب لمده عام واحد في اجتماع سنوي يدعى اليه جميع المترافعين المرخص لهم وكذا المدعي العام . واستنادا الى هذا القانون صدرت عدة لوائح تنظم المهنة وادابها . واستمر العمل بهذا القانون واللوائح الصادرة بموجبه الى ان صدر في ظل الجمهورية القانون رقم (١٢) لعام ٨٢م الخاص بتنظيم مهنة المحاماة والذي نص بموجب الماده (٣٣) منه على إلغاء الفصل رقم (٣٦) من قوانين عدن وكافة اللوائح المتعلقة بالمهنة القانونية الصادرة استنادا الى قانون سابق لهذا القانون . ولم يلغ القانون رقم (١٢) لعام ٨٢م القانون رقم (٣٦) من قوانين عدن لعام ٥٥م لينهي الشكل التنظيمي الوحيد للمحامين في الجمهورية ولكن ليستبدله بشكل تنظيمي اخر اسماه القانون الحالي جمعية المحامين اليمنيين الديمقراطيين . وهذه الحقيقة سبق للزميل كاتب المقال وان رددها وتمسك بها في عدة مناسبات عامة منها اجتماعات المحامين وكذا فيما ابداه من اقوال في هذا الصدد على صفحات صحيفة ١٤ اكتوبر . الا انه يبدو بان الزميل كاتب المقال قد غير رأيه هذا مؤخرا ..

وعلى خلاف مازعمه الزميل كاتب المقال فان الجمعية قد انشئت بالقانون رقم (١٢) لعام ٨٢م والذي حدد لها اسمها وصفتها واهدافها وجهاز ادارتها قبل انعقاد المؤتمر الاول لها والذي يزعم الزميل كاتب المقال بانه انشأها بها يزيد على سبع سنوات . اذ انه لايعقل ان ينشيء مؤتمر انعقد في ديسمبر ٨٩م جمعية حدد اسمها واهدافها ونوعها وجهاز ادارتها قانون صادر في ابريل ١٩٨٢م ! الم يفكر الزميل كاتب المقال في هذا الامر ؟ وهل طغت رغبته الجامحه في كيل الاتهامات ونقمته الشخصيه علينا على بصيرته الى هذا الحد ؟ اننا على يقين من انه لو ان الزميل كاتب المقال قد حكم عقله واستغل امكانياته القانونيه واعتمد النقاش الموضوعي كاسلوب للرد ودرس احكام القانون رقم (١٢) لعام ٨٢م لما اورد ماجاء في مقاله ولما لجأ الى التفسير الشكلي لحكم المادة (٤) من القانون ليتذرع بعدم استعمال القانون لكلمة الانشاء لان بقية نصوص القانون والحكمه من اصداره توضح بان الجمعية قد انشئت بالقانون المذكور . ولو كان قد توخى الامانه في رده لاوضح للقراء الاعزاء بان حكم المادة (٦) الذي استند اليه قد انتهى مفعوله بصدور اللائحه التنظيميه لجمعية المحامين اليمنيين الديمقراطيين في ديسمبر من عام ٨٩م .

اما فيما يتعلق بزعم الزميل كاتب المقال بان القانون رقم (١٢) لم يعط لاي سلطة من سلطات الدوله حق إنشاء جمعية المحامين اليمنيين الديمقراطيين فمد حوض ليس فقط بما اوردناه اعلاه من احكام القانون ولكن ايضا بالاستناد الى احكام المواد (٦) و (١٣) و (٣٢) (ا) و (٢٧) من القانون رقم (١٢) المذكور . فالشطر الاول من المادة (٦) مقروءة مع حكم المادة (٣٢) (ا) توضح بان بدء ممارسة الجمعية لاعمالها يقرره الاخ وزير العدل والاوقاف فهي قانونا لن تمارس اعمالها الا بعد صدور اللائحة المنظمه لاعمالها (المادة ٦) واللائحه المذكورة يصدرها الاخ وزير العدل والاوقاف وفقا لحكم المادة (٣٢) (ا) . ضف الى ذلك فان عضوية الجمعيه محددة باحكام المواد (٩) الى (١٣) من القانون وتخضع لسلطة القانون وليست لقرار المحامين ، هذا ناهيك عن بقية المواد التي توضح خضوع الجمعيه واعضائها لسلطه الدولة فيما يتعلق بتأديب المحامين وغيره .

ومما يستغرب له حقا هو ان يدعي الزميل كاتب المقال بان جمعية المحامين اليمنيين الديمقراطيين قد انشئت من قبل المحامين انفسهم في مؤتمرهم وهو الذي يعلم علم اليقين بانه منذ إلغاء الفصل رقم (٣٦) من قوانين عدن في ١٥ ابريل من عام ٨٢م لم يعقد المحامون اليمنيون الديمقراطيون سوى مؤتمر واحد في ديسمبر من عام ٨٩م وهو المؤتمر الاول للجمعية والذي اصر الزميل كاتب المقال وبإلحاح على وضوح تسميته بالمؤتمر الاول للجمعية وليس المؤتمر التأسيسي لها لانه كان ممن تمسكوا وبإصرار بأن الجمعية قائمة ولايمكن ان يعتبر المؤتمر الاول والوحيد حتى اللحظة مؤتمرا تاسيسيا لها وللزميل المذكور أقوال كثيره في مناسبات عده في هذا الشأن ان اراد لنا ان ننشرها فلا مانع لدينا !! ولم يكن هناك داع لان يعمد الزميل كاتب المقال الى خلط الوضعية القانونيه لجمعية المحامين بالنقابات والجمعيات الاخرى وهو يعلم كما يعلم الجميع بان مهنة المحاماه بقيت المهنة الوحيدة الحره وكقطاع مستقل وبالتالي كان لزاما بان تنظم هي (المهنة) وشكلها التنظيمي بقانون. وكان من الاحرى بالزميل كاتب المقال وهو المدافع المؤتمن على البحث والاستيثاق من الحقيقة ان لاينسب الى المؤتمر الاول لجمعية المحامين قرارات لم يتخذها مثل القرار المزعوم باعتبار الجمعية شكلا انتقاليا وكل من حضر المؤتمر من الزملاء المحامين يعلم موقف الزميل كاتب المقال من توحيد جمعية عدن ونقابة صنعاء ولاداعي للخوض فيه هنا .

وردا على اتهام الزميل كاتب المقال لي بانني تشطيريه ، اقول لانني تشطيرية كنت عضوة في أول وفد من جمعية المحامين اليمنيين الديمقراطيين يتوجه الى صنعاء ليطالب وبإلحاح بتوحيد ودمج النقابة والجمعية فورا !! ولانني تشطيرية حظيت بثقة المحامين الاشقاء في الشطر الشمالي قبل الجنوبي باعتماد محاضري عن اجتماعات الوفدين كمحاضر رسمية !! ولأنني تشطيرية عينت عضوة في اللجنة التحضيرية المشتركة للمؤتمر التوحيدي بل وانتخبت في اول اجتماع للجنة كمقررة لها !! ولانني تشطيرية بذلت اقصى جهدي كمقرره للجنة لمساعدة اللجنة في انجاز مشروع النظام الاساسي الموحد !!!

اما لماذا لم احضر المؤتمر التوحيدي فوددت لو ان الزميل كاتب المقال لم يتعرض لهذا الامر لانني مع المثل القائل «بان مالاحد ينشر غسيله القذر» ولو اوضحت تفصيلا اسباب عدم حضوري المؤتمر ، بالرغم من انني مقرره للجنه التحضيريه المشتركة له ، قد ينتج عن ذلك ابراز تشوهات على الصوره الجميله التي اراد الزميل كاتب المقال ان يضعها للمؤتمر التوحيدي لن يكون بالامكان تجميلها . وبالتالي ساكتفي هنا بالقول بانني احضر المؤتمر التوحيدي لانني ضوء الاوضاع والظروف السائدة بين اوساط المحاميين الشطرين قبيل المؤتمر بايام توحي ان يؤدي انعقاد المؤتمر التوحيدي في تلك الاوضاع والظروف ، خلاف تسميته ، الى تكريس وتعميق التشطير ليس فقط بين المحاميين اليمنيين في الشطرين ولكن بين المحاميين في كل شطر على حده ومن المؤسف القول بان توقعاتي عن نتائج المؤتمر التوحيدي قد جاءت صحيحه بدليل مايدور وينشر اليوم على صفحات صحيفة «صوت العمال» الغراء بين المحاميين في الشطر الجنوبي ومايحدث ايضا منذ انعقاد المؤتمر التوحيدي بين الاشقاء المحاميين في الشطر الشمالي من الوطن .

وختاما فانني أود أن أؤكد بانه لانني وحدويه لم احضر المؤتمر في صنعاء ولانني وحدوية ارفض بشدة اعتبار الهدف السامي لاعادة وحده الوطن معرضا عثمان لمخالفة القوانين وخرقها فدولة الوحدة كما اكدت وتؤكد قيادة السلطة في الشطرين مرارا وتكرارا ، هي دولة القانون ولدولة القانون ان تقوم على الخروقات القانونية والتسرعات ولاننا نرى بانه لايكفي ان تكون الغاية مشروعة لتبرر الوسيلة ولكن يجب ان تكون الوسيلة ايضا مشروعة .

لذا فاننا نقول بانه ليس هناك خرق يستدعي الوقوف امامه ولكن هناك خرق يتوجب منعه ومازلنا في انتظار معرفة رأي أجهزة حماية الشرعية في هذا الخرق .

الاجتماعات الانتخابية للجان النقابية نحو التعميق الراسخ واتفاق عدن التاريخي

علي عبدالرزاق باذيب في حوار مع صوت العمال:

الديمقراطية خلاص من الأخطاء والممارسات السابقة

ينبغي إغلاق ملف ١٣ يناير جذرياً وإحراق الملفات

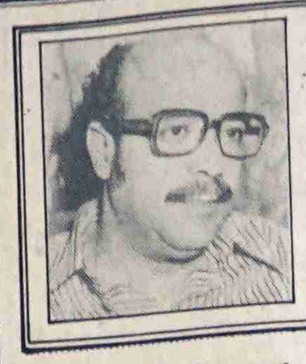

لقاء: سالم غالب بن بريك

..الاخ علي عبدالرزاق باذيب في البداية نود معرفة ابرز الاتجاهات الاساسية للحزب الوحدوي الديمقراطي ؟

- في الواقع وكما أكدنا من قبل في عدد من المقابلات الصحفية فان حزبنا الوحدوي الديمقراطي ينبع من واقعنا في الوطن اليمني ويستجيب لحاجيات الواقع وتطوراته، ولاننا جزء لايتجزأ من أمتنا العربية فاننا بالضرورة لابد وان نعمل مع غيرنا من القوى الوطنية في الوطن العربي من أجل نصرة قضايانا العربية على طريق تحقيق وحدتنا العربية المنشودة.. وبالطبع فنحن ندرك كذلك باننا لانستطيع ان نعزل انفسنا عن مايجري في العالم ففي عصر المتغيرات الذي يشهده عالمنا فاننا لابد وان نستوعب كذلك هذه المتغيرات كما لابد ان نستوعبها كل القوى الوطنية الديمقراطية، وانطلاقاً من المتغيرات التي يشهدها الوطن اليمني فاننا نعمل وبالاساس من اجل استعادة وحدة اليمن ومن أجل الديمقراطية والتقدم الاجتماعي.

اننا نعتقد أن مهمة كل القوى الوطنية الديمقراطية في مجتمعنا اليمني هي العمل من أجل تحقيق الوحدة اليمنية باعتبارها الضمان الحاسم لصيانة وحماية سيادتنا الوطنية وتحقيق الانجازات على مستوى المجتمع.. وبالطبع فان تعزيز النضال من أجل تقريب يوم الوحدة يرتبط ارتباطاً وثيقاً بالعمل من أجل الديمقراطية والتقدم الاجتماعي.

نريد ان نقول بصراحة ووضوح ان الوحدة اليمنية يجب أن تكون لها الاولوية في هذه الظروف التي نعيشها والوحدة هي مطلب كل الجماهير اليمنية والشرط الاساسي الذي يجب أن يتحقق لتحقيق التقدم وكل مايتشده اليمني في كل ربوع وطنه من تقدم.. ونعتقد أن واقعنا اليمني يشهد هذه الايام زخماً جماهيرياً متسعاً من أجل الوحدة ومن أجل تصعيد العمل الديمقراطي ونعتقد أن هذه الوحدة ستتحقق بفضل ارادة شعبنا وبفضل جهود كل القيادات المخلصة والوطنية.

كيف تنظرون للمتغيرات الجارية في دول اوربا الشرقية ؟

هذه المتغيرات تؤكد بصورة واضحة ان الديمقراطية هي الحل الصحيح والحاسم لكل المشكلات الاجتماعية، وما لاشك ان دول اوربا الشرقية قد حققت نجاحات كبيرة على مختلف المستويات الاقتصادية والاجتماعية الا أنه من المحسوس ان غياب الديمقراطية وممارستها قد شكل دائماً العقبة وشكل اضعافاً لكل تلك الانجازات والمكاسب، كما أكدت هذه التجربة ان الديمقراطية هي الضمان الاساسي لحماية أي أنجاز فبدون الديمقراطية لايستطيع أي شعب ان يلتف حول حكمه وحماية انجازاته ومكاسبه في ساحتنا اليمنية او في وطننا العربي او في غير وطننا العربي

هذه المتغيرات وتنطلق من وجهة نظر جديدة بعدم أمكانية بقاء صيغة الحزب الواحد او حكم الفرد الواحد وتؤمن ايماناً ملموساً وواقعياً بالديمقراطية، بتعددية الآراء السياسية، بتعددية الاحزاب، بالتعددية الاجتماعية باعتبار الديمقراطية هي الطريق للخلاص من كل الاخطاء والممارسات الخاطئة في السابق وهي الطريق نحو تحقيق مستقبل يشارك في صنعه كل الناس الطيبين والخيرين والشرفاء.

•• اكدتم في حديثكم على أن الديمقراطية هي الحل لمجمل المشكلات ماهو مفهوم الديمقراطية في برنامجكم، هل تقصدون المفهوم السياسي أم الاجتماعي ؟

- هذه نقطة من المهم توضيحها فنحن لانناضل من أجل الديمقراطية بشقها السياسي فقط فالديمقراطية ذات شقين سياسي واجتماعي اقتصادي فنحن نناضل من أجل تحقيق الديمقراطية بشقيها السياسي والاجتماعي الاقتصادي فالديمقراطية تعني حكم الشعب وتعني المشاركة الواسعة الفعلية لجماهير الشعب في الحكم وذلك يعني افساح الحريات السياسية .. حرية تكوين التنظيمات والاحزاب، حرية الرأي والرأي الآخر ،حرية الصحافة ، الانتخابات الحقيقية الممثلة لارادة الشعب وفي نفس الوقت الديمقراطية بشقها الاقتصادي الاجتماعي بما يعني ضمان العدالة الاجتماعية، تقدم المرأة، حل المشكلات الاقتصادية والاجتماعية التي يعاني منها الشعب ،بهذا المفهوم الكامل نحن نناضل من أجل الديمقراطية.

•• كيف تنظرون الى المتغيرات الجارية في جنوب الوطن اليمني في ضوء وثيقة الاصلاح السياسي والاقتصادي الشامل وقرارات الدورة ١٩ الاخيرة للجنة المركزية للحزب الاشتراكي اليمني وقرارات الدورة الاخيرة لمجلس الشعب الاعلى ؟

- نحن نأمل أن تتسع قاعدة هذه المتغيرات وتمتد لتشمل الكثير والكثير من طموحات ورغبات وآمال شعبنا فنحن رحبنا كثيراً بما أتخذ من خطوات ولكننا قلنا أنها ليست كافية ونكرر ذلك ونقول ذلك بالخلاص ونرجو ان يتفهم اخواننا في قيادة الحزب الاشتراكي اليمني في شطرنا الجنوبي من الوطن هذه المواقف فلايكفي مطلقاً ان يطلق سراح عدد من المسجونين او أن تخفض العقوبة او ان يعفوا من تنفيذ عقوبة معينة.. نحن نرى انه ينبغي اغلاق ملف يناير جذرياً ونهائياً، ينبغي الغاء نتائج المحاكمات ينبغي تحقيق وتنفيذ قرار العفو العام الشامل بصورة صحيحة واحراق الملفات وهذا أمر قد صرح به عدد من الاخوة في قيادة الحزب الاشتراكي اليمني.. نحن لانرى مانعاً لتأخير ذلك ولانعتقد ان المساومة في تنفيذ مثل هذه الامور يمكن أن تؤدي الى شئ اطلاقاً.. نحن نريد من أخواننا في قيادة الحزب الاشتراكي اليمني ونتوجه اليهم بأخلاص وبقوة رأي بأن يقدموا على تحقيق خطوات من شأنها اعادة الثقة لكل الناس، من شأنها طي صفحة قديمه من الماضي او ربما فتح كتاب جديد باعتبار أن الكتاب السابق كله أصبح غير قابل للوقوف عنده، لنبدأ صفحة جديدة لنبدأ كتاباً جديداً لنبدأ مرحلة جديدة أيضاً هناك أشياء كثيرة نأمل أن تتحقق سواء على المجال السياسي او على المجال الاقتصادي والاجتماعي انا لا أذيع سراً اذا قلت اننا سعدنا كثيراً بانه قد تمت بيننا وبين عدد من القيادات من أخواننا الحزب الاشتراكي اليمني اتصالات حميمه وتبادل وجهات النظر في هذه القضية او تلك ولكننا نأمل أن تتسع هذه الحوارات وان تنتظم وان تأخذ لها طريقاً اطول واوسع لتبادل وجهات النظر حول مختلف القضايا والافكار اعود فأكرر لنبدأ صفحة جديدة لنعمل يداً بيد لنضع مصلحة الوطن والشعب فوق كل أعتبار ولننسى كل أخطاء الماضي ونتجاوزها لنقف أمام مسئولية المرحلة الراهنة، أمام المهام الخطيرة والجسيمة التي تطرحها هذه المرحلة وما أعظمها من مهام وما أخطرها من مسئوليات تتطلب منا جميعاً ان نرتفع الى مستواها وباخلاص وثقة ، نعتقد أننا قادرون جميعاً على تحقيق ذلك.

•• اعلان تشكيل حزبكم جاء بعد اتفاق ٣٠ نوفمبر ٨٩م وقبل اقرار مبدأ حق ممارسة التعددية السياسية هل اختيار هذا الوقت بالذات له دلالات معينه ؟

- الواقع اننا كنا ولابد ان نعلن حزبنا في مثل هذا الوقت، لقد كنا منذ البداية جزأ من الحزب الاشتراكي اليمني وحدث ماحدث لانريد ان نتحدث عن أسبابه او ظروفه او مبرراته اليوم لاننا نريد بالفعل ان نبدأ صفحة جديدة ان نبدأ مرحلة جديدة من التأخي والتعاون ، والتفاهم ، بيننا وبين الحزب الاشتراكي اليمني وبين كافة الاحزاب والفصائل والقوى السياسية في الساحة اليمنية..

بسؤ الحظ لم تتحقق طيلة السنوات الماضية أي خطوات جدية تقنعنا باستعادة تحقيق وحدة الحزب ومن ثم كان لابد وبعد هذه الفترة كلها وفي ظل التطورات التي حدثت ان نبحث عن صيغة جديدة لعملنا السياسي دون ان يكون في ذلك أي عداء للحزب الاشتراكي اليمني ومن المهم أن نؤكد اننا بتشكيل حزبنا الجديد لم نتخذ ولايمكن ان نتخذ موقفاً عدائياً ضد الحزب الاشتراكي اليمني او ضد أي قوى سياسية أخرى في الوطن اليمني أيضاً نؤكد اننا بتأسيس حزبنا الوحدوي الديمقراطي لانعني أننا مجرد امتداد للحزب الاشتراكي اليمني الذي أنشق عقب الاحداث المؤسفة في يناير ٨٦م. لماذا ؟ لاننا اولاً نتسلح ببرنامج جديد ونظام داخلي جديد ينطلق من الاتجاهات التي تمت مناقشتها مع الكوادر والاعضاء الملتحقين بنا.. ثانياً لان حزبنا الجديد وان كان يعتمد أساساً على عناصر وفئات كانت منظمة للحزب الاشتراكي او مناصرة له فأنه لم يقتصر عليهم وانما يمتد ليضم الى صفوفه عناصر وفئات من خارج الحزب الاشتراكي اليمني ومن خارج العناصر والفئات التي كانت مناصرة له لهذا نحن نؤكد دائماً أن حزبنا الوحدوي ليس مجرد أمتداد للحزب الاشتراكي اليمني ونؤكد مجدداً أنه لايتخذ موقفاً معادياً من الحزب الاشتراكي اليمني على العكس فان مايجمع بيننا ليس قليلاً وانما هو الكثير من الاهداف والغايات لذلك فأننا سنسعى مع غيرنا الى توحيد كافة الجهود الوطنية والعمل على تحقيق وحدة كل القوى الوطنية الموجودة في الساحة اليمنية ، المؤتمر الشعبي العام والحزب الاشتراكي اليمني وغيرها من كافة الاحزاب والفصائل.

•• ماذا يحمل برنامجكم بصدد القضية الوطنية «الوحدة اليمنية» بعد الخطوات الوحدوية الجارية لاعادة تحقيق وحدة الوطن ؟

نحن نؤكد من جديد ان تحقيق الوحدة انما يستجيب بالكامل لارادة وطموحات شعبنا اليمني هذه الوحدة التي أصبحت هدفاً مقدساً وسامياً ولذلك سارعنا منذ البداية الى تأييد كل الخطوات الوحدوية التي تمت بين قيادة الشطرين ورحبنا ترحيباً كاملاً باتفاق عدن التاريخي باعتباره يمثل استجابة واعية ومخلصة لطموحات شعبنا فنحن نؤيد كل الخطوات التي تمت بل ونطالب بتقريب يوم الوحدة ونعتقد أنه من المهم الآن ان تتجه كل الجهود للعمل على انزال مشروع دستور دولة الوحدة على مجلس الشعب الاعلى في الشطر الجنوبي ومجلس الشورى في الشطر الشمالي فلا ينبغي ان يتأخر هذا العمل اطلاقاً فالوحدة تمثل هدفاً كبيراً وسامياً وعظيماً لكافة جماهير شعبنا لذلك نطالب بتسريع وتقريب يوم الوحدة حتى نحقق هذا الانجاز التاريخي العظيم.

الوحدة اليمنية لها الأولوية المطلقة حالياً

أطفالنا.. أمانة في أعناقنا

د. احمد الشيبه

في شهر رمضان المبارك نشاهد اطفالنا يلعبون الى ساعات متأخرة من الليل معنى هذا يتعرضون لحوادث السيارات .. والسهر يسبب للطفل امراضا عديده .. الارق . فقدان الشهيه .. لانه لاينام الساعات الكافيه ..

وبسبب سهر الكبار اى الام فهي تجبر طفلها الصغير على السهر لكي ينام طوال النهار معها ... فكثير من الاطفال الصغار يحرمون من وجباتهم الغذائيه المنظمه وكذلك النوم الكافي .. فلماذا يدفع اطفالنا حياتهم لكي ينام البعض او لكي يسهر .. المفروض انينام الطفل ساعاته الكافيه وياكل طعامه المناسب ، اليست مأساة ان يحرم الطفل من الرضاعه الطبيعيه بسبب نوم الام ويحرم من الرضاعه الصناعيه بسبب سوء التخطيط ولعدم توفرها في الاسواق .

وفي اعيادنا ما الذي يحدث .. كانت لعب العنف المسدسات وغيرها تنتشر ولكن هناك وعد من الجهات المسؤولة بعدم احضارها الى بلادنا والمؤسف انه في الاعياد تظهر لعبة خطيرة وهي الطماش راح ضحيتها اعداد من الاطفال .. فلنا رجاء هو القبض على الباعه الذين يحضرون الطماش وعلى الاسرة ان تعرف بماذا يلعب طفلها .. وسحب اي لعب تسبب المخاطر الجسديه والنفسيه للاطفال ..

اننا نتمنى لاطفالنا ان يتمتعوا بطفولتهم وان يعيشوا بصحه وسعاده دائمه .

كل عام وانتم بخير

صوت العمال
ترحب بنشر الإعلانات على صدر صفحاتها

وحدة يمنية القرار وفتوى الدولار!

وإذا افرق الرعاة اختلاف علموا هارب الذئاب التجري

صالح مسعد المريسي

في هذه الايام وشعبنا اليمني يسمع ويرى ويقرأ مايجري في عدد من بلدان العالم ،ويسمع الكثير من شعوب العالم مايجرى في اليمن ،غير ان مايجرى اليوم في بلادنا ليس استنساخاً لصورة طبق الاصل لما يجري خارج اليمن ولاتحركاً عفوياً مفاجئاً تمليه عوامل خارجية صرفة ومع ذلك فان مايعتمل اليوم في بلادنا اليمنية لم يكن بمنأى عن عوامل التأثير الخارجي التي تلعب دورها في مجرى الحياة والتحولات ، السياسية الجديدة الا ان العوامل الداخلية اذا ما توافرت شروط النضج فيها من كل النواحي فهي التي تلعب الدور الرئيسي الحاسم

وعلى هذا الاساس فان التحول النوعي الجاري في مسيرة العمل الوحدوي في اليمن ، منذ اتفاق عدن في ٣٠ نوفمبر ١٩٨٩م ، لم يكن وليد الساعة التي وقع فيها الاتفاق بين زعيمي الحزبين الحاكمين في الشطرين من اليمن بل كان الاتفاق نتاج مخاض نضال طويل وثمرة كفاح شعب وتضحيات جسام . فقد رفع شعار الوحدة اليمنية في وقت مبكر من اوائل هذه القرن وبصرف النظر عن ان الامام يحي حميد الدين

كان قد رفع هذا الشعار بعد استقلال الشطر الشمالي من الحكم الاجنبي التركي الا ان الشعب اليمني كامن وراء التضحيات عبر مسيرة كفاحة الطويل ضد الغزو الخارجي والحكم الامامي الكهنوتي الفردي المستبد ، ولسنا هنا بصدد التعرض لمواقف الامامه من الشعب ولكن الامر في موضوعنا هو الاشارة الى جوهر العداء الخارجي التاريخي المطرد لارادة الشعب اليمني في التحرر والاستقلال والسيادة والديمقراطية والوحدة ..

واذا كان الامام يحيى قد رفع شعار الوحدة اليمنية فقدووجه شعار الوحدة والشعب والوطن والامام معا ، بحرب عسكرية عدوانية خارجية من قبل صنيعة الاستعمار في اقصى شمال شمال اليمن بدعم من الاحتلال البريطاني في الجنوب اليمني ودفع الشعب اليمني وليس الامام يحى ثمن هزيمته التي اسفرت عن احتلال الغزاة جزاء من الارض اليمنية بالقوة وفي حرب غير متكافئة مكنت المعتدي من ان يملي شروطة بما سمي « باتفاقية ١٩٣٤م » المذلة وهي اجبار الامام يحي على التخلي عن شعار الوحدة اليمنية ورغم ان تلك الاتفاقية كانت غير شرعية من كل النواحي القانونية كما فسرها عدد من المتخصصين في الشؤؤن القانونية والدولية غير اليمنيين الا ان الشعب اليمني لايعرف بها ولم يكتف بتلك التفسيرات بل اتخذ من نقطة ضعف الامامة منطلقاً للنضال ضد الحكم الامامي اولاً فتشكلت حركة المعارضة الوطنية السياسية المنظمة عقب تلك الحرب والهزيمة مباشرة حتى تم القضاء على الامام يحيى في حركة ١٩٤٨م وما تلتها من محاولات حتى قامت ثورة ٢٦ سبتمبر ١٩٦٢م لتقيم الحكم الجمهوري على انقاض الحكم الفردي الامامي في شمال الوطن لتعلن للعالم اهدافها الستة وفي طليعتها الهدف الاول :-

١ - التحرر من الاستبداد والاستعمار ومخلفاتها واقامة حكم جمهوري عادل وازالة الفوارق والامتيازات بين الطبقات .»

ان التدقيق والتأمل الجيدين في هذا الهدف وحدة يجد فيه القارئ البعد السياسي والوطني والوحدوي والديمقراطي والاجتماعي من جهة وتحديد الاولويات الممكنة التحقيق من جة اخرى ، اما اذا قارنا سلسلة المهام التي ينطوي عليها وماذا تحقق منها وما الذي يسعى الشعب الان لتحقيقة فسنجد العمل الوحدوي الجاري يصب في نفس الاتجاه دون ان يخرج عليه قيد انملة ، اقصد الهدف الاول :

اولاً : انه لايميز بين الامامة والاستعمار الا من حيث ايهما الحلقة الضعيفة في السلسلة فكانت الامامة المعنية بالاستبداد فاثبت الواقع صحة هذا التكتيك لثورة سبتمبر التي ادت الى قيام ثورة ١٤ اكتوبر ١٩٦٣م .

ثانياً: وتم تحرير الجنوب من الاستعمار في ٣٠ نوفمبر ١٩٦٧م ..

ثالثاً: وتأتي المهمة الثالثة وهي ومخلفاتها ، وهنا مربط الفرس ، واذ تساءلنا ماهي اهم المخلفات الرئيسية ؟ فقد يتباين مفهومها من شخص الى آخر ، وحسب مفهومي فهي كالاتي :/

- وجود يمن مجزأ الى ثلاثة اجزاء قبل وبعد التحرر من الامامة والاستعمار البريطاني منها جزء تحت احتلال حكم اسرة آل سعود اتفاقية صفر ١٩٣٤م والجزء الثاني مجزأ الى شطرين الشمال والجنوب اتفاقية بريطانيا وتركيا ١٩١٤م بالاضافة الى تجزئية الجزء الجنوبي الى ٢١ سلطنة وامارة ومشيخة وتعدد الجنسية اليمنية الواحدة في هذا الجزء هذه هي اهم المخلفات التي يأتي بعد التحرر منها ..

رابعاً: اقامة حكم جمهوري عادل .. يعني في اليمن كلها حكم لاحكمين وهنا نكتشف الابعاد السياسية والدلالة الوحدوية في هذا الهدف الذي يرمي الى اقامة الدولة اليمنية المركزية الواحدة على كامل تراب الوطن اليمني واضعاً في الحساب ان بين نجاح الثورة بالتحرر من الامامة والاستعمار ، وبين اقامة الحكم الجمهورية العادل في اليمن كلها ، مرحلة التخلص من مخلفات الاستعمار والامامة .

خامساً:

مرحلة ازالة الفوارق والامتيازات بين الطبقات .

خمسة اهداف داخل الهدف الاول اثبت الواقع ان ترتيبها حسب الاولويات مازال صائباً واذا كانت ثورة ٢٦ سبتمبر ١٩٦٢م قدتنبهت لهذه المسألة من الناحية السياسية واصدرت حكومة الثورة في صنعاء بعد قيامها مباشرة بياناً رسمياً اعلنت فيه عدم التزامها بتلك الاتفاقات الخ .. فقد ابدت امريكا تضررها من ذلك البيان وسحبت اعترافها بالجمهورية العربية اليمنية واشترطت لاعادة اعترافها عدول الجمهورية العربية اليمنية عن قرارها اي البيان المذكور ولم تعدل لان القرار الجمهوري يتعلق بالسيادة والارض ولم ترضخ للضغوط الخارجية الامريكية وغيرها الهادفة تركيع الثورة والنيل من استرتيجتها اليمنية على حساب التفريط بالسيادة واستكمال التحرر من المخلفات المذكورة .

ورغم ان ثورة ١٤ اكتوبر ١٩٦٣م قد استطاعت بعد الاستقلال وبالذات في اثناء عام ١٩٦٩م ان تلغي قانون الجنسية الشطري وان تضطلع في مهمة القضاء على مخلفات الاستعمار في اطار الشطر الجنوبي بداء من تجميد خصومات قضايا الاخذ بالثار وانهاء الانقسامات والحروب القبلية وانتهاء بتوحيد اكثر من ٢٠ سلطنة وامارة ومشيخة في دولة مركزية شطرية يسود فيها النظام والقانون على الحاكم والمحكوم ..

انني لا اقصد من وراء هذا السياق سرد التاريخ واعادة كتابته واستجرار الماضي ، فقط ولكن القصد هو استخلاص ما أري انه ينبغي استخلاصة او التنوية اليه من دروس الماضي لربطها بما يجري في الحاضر بحكم جدلية العلاقة بين ماضي التآمر الخارجي السافر والمنظم على الوحدة اليمنية ، وحاضرها مهما تبدلت اساليبه واقتنعت القوى الداخلية الضالعة راهناً في تنفيذ الادوار المرسومة لها من تلك القوى الخارجية من خلال الاستخلاصات التالية :

اذا كان شعار الوحدة اليمنية قد تعرض لحرب عسكرية من الخارج في اوائل هذا القرن وحقق العدوان الخارجي ، الطامع بارضنا ، مكسباً عن طريق القوة على حساب جزء من الوطن اليمني، فقد قامت ثورة ٢٦ سبتمبر ١٩٦٢م وحققت بالقضاء على الحكم الامامي ،مكسباً سياسياً رئيسياً للشعب اليمني تمثل بقيام النظام الجمهوري على انقاض الحكم الامامي فقد تعرض هذا المكسب لهجوم عسكري وسياسي واعلامي مباشر من قبل تلك القوى الخارجية نفسها وجيوبها الداخلية محاولة بكل السبل والضراوة سلب الشعب اليمني مكسبه هذا فاستمات الشعب في سبيل الدفاع عن هذا المكسب طوال سنوات من المواجهه التي لايقل زمنها عن زمن الثورة الجزائرية منذ اندلاعها ضد الاحتلال الفرنسي حتى احرزت الاستقلال ..

واذا كانت ثورة ١٤ اكتوبر قد حققت الاستقلال في ٣٠ نوفمبر ١٩٦٧م بعد كفاح مسلح منظم استمر اربع سنوات على التوالي فان هذا المكسب للشعب اليمني كله وكان هذا المكسب ايضاً قد تعرض هو الاخر للموقف العدائي التآمر السافر من قبل تلك القوى الخارجية نفسها وبالاستناد الى جيوب داخلية رأت في استقلال الجنوب وتوحيدة خطوة على طريق الوحدة اليمنية الشاملة امر يتعارض مع مصالحها في التجزئية الشاملة ..

ولما كان ومايزال الصراع يحتدم بأشكال مختلفه بين القوى الوطنية والديمقراطية داخل السلطتين وخارجها من جهة وبين تلك القوى الخارجية وجيوبها الداخلية من جهة ثانية حول الدفاع عن مكسب تحقق لليمن او من أجل النضال السلمي المشروع من أجل تحقيق مكسب للشعب فقد كانت الساحة اليمنية ومازالت ميداناً للصراع بين القوى المدافعة عن المكاسب المحققة والتواقة لتحقيق مكاسب لمصلحة الشعب اليمني وبين القوى التي تهاجم بضراوة المكاسب المحققة وتسعى لتدميرها وعرقلة الشعب عن مواصلة بناء نفسه في كل مجالات الحياة منطلقاً من قاعدة مقولة السلف « ..... » وعلى هذا الاساس تقوم استراتيجية تلك القوى شئنا ام ابينا ، غالطنا انفسنا ام صارحناها ، كتمنا على الشعب ام كاشفناه .

هكذا يمكنني فهم المكاسب ، والمكاسب المغايرة ، فكل مكسب يقوم على انقاض مكسب ، او بعبارة أدق ، فأن مايحققه الشعب اليمني من أنجاز أو مكسب يعتبر في نظر تلك القوى ، خسارة عليها فتعمل من الخارج عبر جيوبها بالداخل ، على تعويض تلك الخسارة الوهمية عن طريق توجيه ضرباتها المرئية وغير المرئية الى عمق القضية اليمنية مع اختلاف الاساليب تبعاً لاختلاف الظروف وتفاوت مستويات وعي الجماهير للقضية ولمكاسبها .

مثالاً على ذلك فأن تلك القوى الخارجية التي كانت اول من حارب الثورة علنا كانت آخر من يعترف بها ، اي بالجمهورية العربية اليمنية ، بعد قرابة ثمان سنوات من المواجهة العسكرية على الارض اليمنية

□□

زيت الطبخ النقي
شيف
شيف
للطباخة أطعم وألذ

مشروع النظام الأساسي لـ

منظمة حقوق الانسان اليمنية

الفصل الاول
التعريف

المادة (١) : ـ يقصد بالتعابير التاليه المعاني المدرجه ازاء كل منها مالم يقتضي السياق غير ذلك .

(ا) : ـ المنظمة هي المنظمه اليمنيه لحقوق الانسان والمنشأه وفقا لهذا النظام ومقرها صنعاء ولها حق لاقامة فروع في المحافظات والمراكز والمدن .

(ب) : ـ حقوق الانسان ـ هي الحقوق التي تضمنتها الاعلانات الدوليه الصادره عن الامم المتحده وكذا الحقوق السياسيه والمدنيه التي ضمنها الدستور اليمني .

(ج) : ـ العضو ـ هو الشخص المنضم الى المنظمة بغض النظر عن عضويته اكانت عامله ام منتسبه .

(د) : ـ الرئيس ـ رئيس المنظمة وهو بحكم منصبه رئيس للجنه التنفيذيه ورئيس للمجلس التنفيذي .

(هـ) : ـ نائب الرئيس ـ ينوب الرئيس في حالة غيابه ويقوم بتنفيذ المهام التي يوكلها اليه الرئيس .

(و) : ـ الامين العام ـ وينتخب من قبل المجلس التنفيذي .

(ز) : ـ الشئون الداخليه ويقوم بها احد اعضاء اللجنه التنفيذيه .

(ح) : ـ الشئون الماليه والاداريه ـ ويقوم بها اعضاء من اللجنه التنفيذيه .

(ط) : ـ المجلس التنفيذي ـ هو المجلس المنتخب من قبل الجمعيه العموميه وفي حالة تشكيل فروع في مختلف المحافظات والمراكز والمدن يضاف اليه امناء الفروع .

(ى) : ـ اللجنه التنفيذيه ـ هي الهيئه المنتخبه من قبل المجلس التنفيذي والتي تتولى أدارة عمل المنظمة في مابين ادوار انعقاد المجلس التنفيذي .

(ك) : ـ الجمعية العموميه ـ هي هيئه تضم جميع الاعضاء المنضمين في اطار المنظمه .

الفصل الثاني
اهداف المنظمة

المادة (٢) : ـ تقوم المنظمه لحقوق الانسان بالعمل على تحقيق الاهداف التاليه : ـ

(ا) : ـ احترام حقوق الانسان والحريات الاساسيه لجميع المواطنين والمقيمين من غير المواطنين في اليمن وفقا لما تضمنه الاعلان العالمي لحقوق الانسان والمواثيق الدوليه ، خلق الصلة وخاصة لعهد من الدوليين المتعلقين بحقوق الانسان السياسيه والمدنيه وحقوقه الاقتصاديه والثقافيه والاجتماعيه وكافة المواثيق والاعلانات الدوليه ورفض المنظمه كافة مشاكل الارهاب رفضا قاطعا .

(ب) : ـ الدفاع عن كافه الافراد والجماعات من المواطنين والمقيمين من غير المواطنين الذين تتعرض اى من حقوقهم الانسانيه للانتهاك خلافا لما هو منصوص عليه في المواثيق والاعلانات المشار اليها في الفقره (أ) .

(ج) : ـ تعميق وعي المواطنين بحقوق الانسان وحرياته الاساسيه والاسهام في تطبيقها والعمل على عدم انتهاكها .

(د) : ـ السعي لانشاء بنك للمعلومات مكرس لاوضاع حقوق الانسان في اليمن ، انشاء مركز للبحوث والدراسات التي تخدم اهداف المنظمه .

(هـ) : ـ تنسيق وتوثيق روابط التعاون مع المنظمات والهيئات العربيه والدوليه لحقوق الانسان والانضمام الى المنظمه العربيه لحقوق الانسان وذلك بهدف تحقيق الاهداف المشتركه .

الفصل الثالث
المهام

المادة (٣) : ـ من اجل تحقيق الاهداف الوارده في الفصل الاول من هذا النظام تقوم المنظمة بتنفيذ المهام التاليه : ـ

(١) العمل على الافراج عن الاشخاص الذين يعتقلون اويحتجزون اوتقيد حرياتهم بسبب ارائهم اوافكارهم السياسيه اومعتقداتهم الدينيه اوتلك التي تمليها عليهم ضمائرهم وكذلك الاشخاص الذين يعتقلون اويحتجزون بسبب العرق اوالجنس اواللون .

(٢) الكشف عن الحالات التي يتعرض لها سجناء الراى وسجناء الضمير والمعتقلون السياسيون وغيرهم ، والمتمثله في الاكراه اوالتعذيب النفسي اوالجسدي اوأى ضرب من ضروب المعامله اللاانسانيه اوالعقوبات القاسيه اوالمهينه نفسيا اوجسديا والتي تتعارض مع الكرامه الانسانيه وتشكل خرقا للقانون اوانتهاكا لحق من حقوق الانسان التي نص عليها الدستور والمواثيق الدوليه .

(٣) الكشف عن الاشخاص المختطفين اومجهولي المصير بسبب ماورد في الفقرة (ا) من المادة (٢).

(٤) الاعتراض على ترحيل الاشخاص من اليمن الى بلد اخر اذا توافر لديها مايدعو الى ان يصبح هناك احتمالات بان يصبحوا فيه سجناء راى او ان يواجهوا التعذيب او الحكم بالاعدام .

(٥) الاعتراض على اية محاكمات لاتتوفر فيها ضمانات الدفاع أو المحاكمه العادله امام اجهزة القضاء، وتقديم المساعدات القانونيه لضحايا هذه الحالات .

(٦) العمل على تعزيز واحترام استقلال القضاء ونزاهته واستقلال مهنة المحاماه وسيادة حكم القانون.

(٧) تقديم المساعدات الماديه الممكنه للمتهمين المحتجزين والمحكوم عليهم بسبب ماورد في الفقره (ا) من المادة (٣) وكذلك العمل على تحسين احوال المحتجزين والمعتقلين والسجناء عامه وسجناء الرأى خاصة ولضحايا التعذيب ومن يتضررون من الاجراءات الاستثنائيه .

(٨) العمل على ضم اكبر مجموعة من المواطنين الى عضويه المنظمة .

(٩) جمع الاشتراكات والتبرعات لصالح المنظمه .

(١٠) تكليف من تراهم من انصار حقوق الانسان للعمل على تحقيق اهدافها .

(١١) تقدم المنظمه البيانات للجهات الرسميه المعنيه في الجمهوريه عن الحالات التي تنطوى على انتهاك لحق من حقوق الانسان وتطلب منها المعلومات حول ذلك مع ارسال نسخ من ذلك الى المنظمه العربيه والدوليه لحقوق الانسان .

(١٢) تعمل المنظمه متى مانوافق ذلك مع اهدافها على طلب منح العفو عن المحكوم عليه في حالات الحكم في القضايا السياسيه

(١٣) العمل على حمل الحكومه اليمنيه على التوقيع والتصديق على الاعلانات والمواثيق الدوليه المتعلقه بحقوق الانسان وحملها على احترام هذه الحقوق وعدم تجاوزها او انتهاكها .

(١٤) تتخذ المنظمه الاجراءات المناسبه لاستثمار اموالها .

(١٥) للمنظمه الحق في ان تتخذ اى وسيلة اخرى لم تذكر انفا لتحقيق اهدافها بما في ذلك التعاون والتنسيق مع الهيئات والمنظمات والجماعات التي تعني بحقوق الانسان او تعمل في سبيل كفالة تلك الحقوق .

الفصل الرابع
العضويه في المنظمه

المادة (٤) : ـ العضويه نوعان : ـ

(ا) : ـ عضويه عامله

(ب) : ـ عضويه منتسبه

يتم قبول العضويه في المنظمه وفقا للشروط التاليه : ـ

(ا) ان يكون المتقدم مواطنا يمنيا او متمتعا بالجنسيه اليمنيه او مقيما في الجمهوريه .

(ب) ان يؤمن باهداف المنظمه ويلتزم بالعمل على تعزيزها ورفض انتهاكها .

(ج) ان لايقل عمر العضو العامل عن ٣٥ عاما والا يقل عمر المنتسب عن ١٨ عاما .

(د) ان يقدم طلبا للعضويه الى اللجنه التنفيذيه او اللجان التنفيذيه للفروع ويلتزم بتسديد الاشتراك .

(هـ) الا يكون طالب العضويه قد سبق له ان وقف او مارس ممارسات تتعارض مع حقوق الانسان .

(و) يتمتع العضو العامل بجميع حقوق العضويه بما في ذلك الحق في الانتخاب والتصويت والترشيح الى هيئات المنظمه المختلفه .

المادة (٥) : ـ يجوز للمنظمه قبول العضويه الجماعيه ولايكتسب الاعضاء المنضمون وفقا لهذه الماده حق الانتخاب او الترشيح او التصويت .

المادة (٦) : ـ يتم انشاء فروع للمنظمه في المحافظات والمدن والمراكز حيث يتوفر العدد المنصوص عليه في اللائحه الداخليه كما يجوز اعتماد مراسلين في اليمن اوخارجها .

الفصل الخامس
هيئات المنظمه

المادة (٧) : ـ هيئات المنظمه هي : ـ

١ ـ الجمعيه العموميه .

٢ ـ المجلس التنفيذي .

٣ـ اللجنة التنفيذية للفروع

٤ ـ اللجان التنفيذيه للفروع ومجالسها .

اولا : ـ الجمعية العموميه : ـ

المادة (٨) : ـ الجمعيه العموميه هي اعلى سلطة في المنظمة وتتولى رسم سياستها ومتابعة ومراقبة تقييم انشطتها بما يحقق اهدافها وانتخاب المجلس التنفيذي واقرار الميزانيه .

المادة (٩) : ـ تتكون الجمعيه العموميه من مجالس الفروع بنسبه مندوب لكل (٥٠) عضوا من كل فروع الاعضاء العاملين .

ـ ممثلي الجماعات المنتسبه الى المنظمه .

ـ مراسلي المنظمه .

المادة (١٠) : ـ تختص الجمعية العموميه بما يلي : ـ

١ ـ انتخاب المجلس التنفيذي بالاقتراع السري والمباشر .

المادة (١١) : ـ تعقد الجمعيه العموميه اجتماعها مرة كل ثلاث سنوات بدعوى من اللجنه التنفيذيه ويجوز ان تنعقد في جلسة طارئه بناء على طلب الامين العام وبموافقة اغلبية المجلس التنفيذي او بناء على اقتراح من ثلثي مجالس الفروع .

المادة (١٢) : ـ يكون انعقاد الجمعية العموميه صحيحا اذا حضرته الاغلبيه المطلقه من الاعضاء واذا لم يكتمل النصاب القانوني اجل الاجتماع لمدة اسبوع ويعلن عنه بمختلف وسائل الاعلام الممكنه ثم يعتبر عقده صحيحا بعدد الحاضرين .

المادة (١٣) : ـ تخطر اللجنه التنفيذية الاعضاء بموعد انعقاد الجمعيه العمومية قبل حلوله بشهرين ويدعى الاعضاء المنتسبون لحضور اجتماعات الجمعيه العموميه.

المجلس التنفيذي : ـ

المادة (١٤) : ـ المجلس التنفيذي هو الهيئة العليا للمنظمه خلال الفتره الواقعه بين ادوار انعقاد الجمعية العموميه .

المادة (١٥) : ـ يتولى المجلس التنفيذي : ـ

ا ـ تنفيذ السياسه العامه المقره من قبل الجمعية العموميه ووضع الخطط والاجراءات التفصيليه اللازمة لذلك .

ب ـ اتخاذ القرارات اللازمه لتسيير عمل المنظمه .

ج ـ يقوم المجلس التنفيذي بالاشراف والمراقبه على نشاطات الفروع .

الماده (١٦) : ـ على المجلس ان يقدم تقارير مفصلة عن نشاطات المنظمة وحالة حقوق الانسان في اليمن خلال مدة ولايته .

المادة (١٧) : ـ

ا ـ يتشكل المجلس من ٢١ عضوا ينتخبون لمدة ثلاث سنوات من قبل الجمعية العموميه خلال دورة انعقادها العاديه ومن بين اعضائها .

ب ـ امناء الفروع اعضاء في المجلس التنفيذي .

ج ـ لايجوز الجمع بين عضوية المجلس التنفيذي ومنصب الوزير او نائب الوزير او وكيل وزاره او اي منصب قد يتعارض مهامه مع الالتزام بالدفاع عن حقوق الانسان وحريته الاساسيه وخدمه الاهداف الوارده في هذا النظام .

د ـ اذا عين العضو العامل في منصب تنفيذي والمنصوص عليها في الفقرة السابقه (ج) من هذه المادة تجمد عضويته .

هـ ـ يقوم المجلس في اول اجتماع له بعد انتخابه بانتخاب كل من : ـ

ـ الرئيس

ـ نائب الرئيس

ـ الامين العام

ـ وبقية اعضاء اللجنه التنفيذيه وعددهم (٣) اعضاء .

و ـ يعقد المجلس اجتماعا موسعا كل ستة اشهر وله ان يعقد اجتماعا طارئا في الحالات الاستثنائيه بدعوة من الرئيس او بناء على اقتراح من خمسه من اعضاء المجلس .

اللجنه التنفيذيه : ـ

المادة (١٨) : ـ للمنظمه هيئه تنفيذية تسمى اللجنه التنفيذيه تباشر العمل بين ادوار انعقاد المجلس التنفيذي وتكون مسئوله امامة وتتكون من : ـ

١ ـ الرئيس : ويكون منتخبا من قبل المجلس التنفيذي ويراسه كما يراس اللجنه التنفيذية يقوم بتشميل المنظمة في علاقاتها مع الهيئات والمنظمات والجماعات الدوليه التي تعني بقضايا حقوق الانسان .

٢ ـ نائب الرئيس : ينوب عن الرئيس في حالة غيابه او في تلك القضايا التي يوكلها اليه الرئيس .

٣ ـ الامين العام : يتم انتخاب الامين العام من قبل المجلس التنفيذي وهو المسئول عن النشاط الاعلامي للمنظمه ومسئول عن اموالها وموجوداتها .

ب ـ يمثل المنظمه امام مختلف الهيئات الحكوميه والشعبيه ويقوم بمتابعة قضايا حقوق الانسان وانتهاكاتها داخل الوطن .

ج ـ يساعد الامين العام عدد كاف من الاعضاء تحددهم اللجنه التنفيذيه وتقوم بتعيينهم .

٤ ـ مسئول الشئون الداخليه .

٥ ـ مسئول الشئون الاداريه والماليه .

٦ ـ عضو احتياطي .

المادة (١٩) : ـ تعقد اللجنه التنفيذيه اجتماعاتها اربع مرات في العام على الاقل بدعوه من الرئيس او نائبه او الامين العام ولها ان تعقد اجتماعا طارئا كلما دعاها الى ذلك المجلس او بناء على طلب ثلاثه من اعضائها .

المادة (٢٠) : ـ تنشيء اللجنه التنفيذيه للمنظمة عددا من اللجان المتخصصه وتعتبر هذه اللجان هيئات استشاريه .

الفصل السادس
الاجراءات المتعلقه بوقائع انتهاك حقوق الانسان

المادة (٢١) : ـ تسجل الشكاوي والتبليغات التي ترد الى المنظمة عن انتهاك حقوق الانسان او حرياته في سجل خاص بمجرد ورودها الى الرئيس الامين العام للمنظمة .

المادة (٢٢) : ـ تعتبر الشكوى مقبوله بموافقه اغلبية اعضاء اللجنه التنفيذية الحاضرين في الاجتماع شريطة ان تتضمن وقائع محدده ومذكور فيها اسماء مرسليها واسماء من وقعت ضدهم الانتهاكات وبيانات بالتهم المنسوبة اليهم ان وجدت وبيانات عما اذا كانت قد جرت محاكمه ام لا وتقوم اللجنه التنفيذيه باتخاذ الخطوات الممكنه للتحقق من مطابقه الشكوى للمبادىء التي تناضل في سبيلها المنظمة وفقا لنظامها الداخلي .

المادة (٢٣) : ـ بعد التحقيق من ان الشكوى تجسد انتهاكا لحق من حقوق الانسان او حرياته :

ا ـ يتصل الامين العام للمنظمه او من يفوضه من اللجنه التنفيذيه بالجهات المعنية في الحكومة وابلاغها بفحوى الشكوى ويطلب منها موافاة المنظمه بالمعلومات التفصيليه المتعلقه بالشكوى ونصوص القانون المطبق بالنسبه لها خلال مدة يراها كافيه للرد وتقوم اللجنه التنفيذيه باتخاذ اية خطوات اضافيه للمتابعه .

ب ـ اذا استجابت الجهات المعنيه في الحكومه وارسلت ردا على الشكوى تقوم المنظمه بابلاغ الشاكي بما تضمنه الرد مع طلب التعليق عليه .

ج ـ في حالة عدم تلقي الرد المقنع من الجهات المعنيه في الحكومه تدرس اللجنه التنفيذيه الموقف وتقوم باتخاذ كافة الاجراءات الضروريه لايقاف الانتهاك وتقديم المعونه المعنويه والقانونيه والماديه كلما امكنها ذلك .

د ـ تنشر التبليغات التي وردت للمنظمه والخاصه بانتهاك حقوق الانسان وحرياته وما اتخذ فيها من اجراءات وما انتهى اليها من نتائج في نشرة المنظمة .

الفصل الثامن
ماليه المنظمة

المادة (٢٤) : ـ تتكون مالية المنظمة من : ـ

ا ـ الاشتراكات ورسوم الانتساب .

ب ـ الاشتراكات للعاملين بواقع خمسة دينار كل شهر .

ج ـ عوائد الانشطه والفعاليات المختلفة للمنظمة .

د ـ التبرعات غير المشروطه من اشخاص او جهات لاتتعارض اهدافها مع اهداف المنظمة شريطه موافقة اللجنه التنفيذيه باغلبية اعضائها .

المادة (٢٥) : ـ تضع اللجنه التنفيذيه اللوائح والانظمة المالية للمنظمة .

الفصل التاسع
احكام عامه

المادة (٢٦) : ـ في حالة قيام اى عضو من الاعضاء بايه ممارسات تتعارض واهداف المنظمة تتولى اللجنه التنفيذيه دراسة هذا الموقف بدقه وعند ثبوت ذلك تصدر اللجنه قرارا بفصله ويعلن القرار واسبابه في نشراتها .

المادة (٢٧) : ـ اذا تعذر على اللجنه التنفيذيه القيام بنشاطها في مقر المنظمة لظروف خارجه عن ارادتها تنتقل الى اى عاصمه محافظة في الجمهوريه فاذا تعذر ذلك يمكن نقل المقر الى خارج الجمهوريه واذا تعذر على الامين العام للمنظمه مباشرة اعماله في هذه الحاله يتولى احد اعضاء اللجنه التنفيذيه القيام بهذه المهمه وتكون للقرارات في تلك الظروف الصفه القانونيه .

المادة (٢٨) : ـ لا يجوز حل المنظمه الا بقرار من الجمعيه العموميه باغلبيه ثلثي الاعضاء وبناء على اقتراح كتابي مقدم من اللجنه التنفيذيه وفي هذه الحاله تؤول اموال المنظمة وممتلكاتها الى الجهه او الجهات التي يحددها قرار الحل شريطه ان تتشابه نشاطاتها واهدافها مع نشاطات واهداف المنظمة وان يكون لها نشاط ملحوظ في تنفيذ تلك الاهداف .

المادة (٢٩) : ـ لا يجوز تعديل هذا النظام الا بقرار صادر عن الجمعيه العموميه في دورة انعقادها العاديه باغلبية الثلثين بناء على مقترح من المجلس التنفيذي .

تعاز

● تنعي السكرتارية العامه لنقابة عمال الطباعة والثقافة والاعلام واسرة (صوت العمال) وفاة المصور التلفزيوني وديع احمد بن احمد ، الذي توفي الاربعاء قبل الماضي اثر مرض الم به .. وبهذا المصاب الجلل تتقدم السكرتارية العامه بتعازيها الحاره الى اسره وذوي الفقيد وكافة زملائه العاملين في هيئة الاذاعة والتلفزيون ، وتتمنى لهم الصبر والسلوان.

● تعزي اسرة تحرير صحيفة صوت العمال ، والسكرتارية العامه لنقابة عمال الطباعة والثقافة والاعلام الزميله نادره عبدالقدوس عضو المجلس العام للنقابة بوفاة والدها المغفور له .

للفقيد الرحمة ولاسرته وذويه الصبر والسلوان .

كما عزت نقابة العاملين في الاسماك الاخ نادر عبدالقدوس عبدالخالق بهذا المصاب الجلل .

● تعزي السكرتارية العامه للاتحاد العام للنقابات واسره تحرير صحيفة (صوت العمال) ـ الزميل ياسين حسين النجاشي وأقارب زوجته وذويه بوفاة (حماته التي وافتها المنيه في مدينة تعز اثر مرض عضال للفقيده الرحمه .. ولاسرتها وذويها الصبر والسلوان .

غزوة بدر

عقيدة النصر وانتصار العقيدة

أبو عبدالرحمن
انيس محمد الحبيشي

يصادف يوم السابع عشر من رمضان ، ذكرى معركة بدر المجيدة في الاسلام .. كان لها – فيما بعد – أثر بالغ في مستقبل الدعوة الاسلامية .. حيث حسمت الصراع لصالح الاسلام ، وحققت له انتصاراً نقله من هامش الحاضر الى أرضية مواقع خيارات المستقبل !.. وأثبتت أن تعنت الباطل واضطهاده للحق وأهله ، لن يزيد الحق وأهله إلا ثباتا ! فالحق اذا لم يقمع أويحارب لايستطيع أن يبلور قضيته في الواقع بإيجاب ، فالمحاربة والقمع هما من ابرز عوامل ايقاظه ! ، وذلك مستفاد من خلاصة التجربة الانسانية .. ومهما كانت نتائج هذا القمع ، أو الظروف والملابسات القاسية التي تنشأ معه ، فانها رغم قساوتها ، تصب جميعا في أساليب العمل الكفاحي وتطوره ، من أجل تسجيل الانتصار في معركة الكرامة .

والناظر إلى مشكلاتنا المعاصرة ، يدرك جيدا حقيقة الشبه الشديد بين الليلة والبارحة ! فبالأمس خرجت قريش برمتها لتدفع المسلمين عن تجارتها وعيرها ، حينما تصدى لها المسلمون – بأمر رسول الله – (ﷺ) – بغرض مصادرتها واحلال الفاجعة بقريش ؟ بعد أن طردت جموع المسلمين من بلادهم .. وصادرت أملاكهم .. وسفكت دماءهم ، واليوم لاتخجل أميركا من المناداة بحرية هجرة اليهود من الاتحاد السوفيتي الى أرض فلسطين كحق من حقوق انسانيتهم ! وتطلق بريطانيا أبواقها من أجل الدفاع عن حقوق « جاسوس » كان بذرة من بذور عدوان مرتقب ! .. وحينما أطلق الروس أول سفينة فضائية تحمل كلبة اسمها « لايكا » ثار حينها الغرب ! على وحشية « الروس » الذين أطلقوا هذه الكلبة دون توفير الأمن والحماية لحياتها في طبقات الجو العليا .. بينما يقف الغرب متفرجا فرحا لدى سماعه بأنباء المذابح الجماعية التي تدبر للانسانية والاسلام في كل مكان !!

وبالأمس اغترت قريش بقوتها وجبروتها ، حينما أخبرها أبو سفيان – عبر رسله – ، أن ارجعوا إلى مكة ، فقد نجوت من محمد وجيشه ! فأبت تعديل المسير ! وأصرت على النزول ببدر ، تذبح فيها الذبائح ، وتطعم وتسقى الخمر ، وتعزف القينات بالغناء ، حتى تسمع العرب جميعا بمسيرهم هذا فلايزالون يهابونها أبداً !! واليوم يصر « اليهود » على ذبح شعب الانتفاضة .. وتأجيل الاستجابة لمطالب العدالة .. وتصعيد حملات الاستيطان والقمع .. واستقبال مئات الآلاف من المهاجرين اليهود .. حتى تسمع العرب « بمسيرهم » فلايزالون يهابونها أبداً !!! وبالأمس شاور رسول الله – ﷺ – وأصحابه في الخروج إلى العير .. وشاوروهم – لما علم انفلات العير من ايديهم – في الاستعداد للنفير .. فأشاروا عليه بـ « مصادرة العير » و « مبارزة النفير !! » فكانت الشورى في حياتهم سجلاً خالدا في موسوعة التاريخ ! ، واليوم يصر قادتنا « المسلمون الأفاضل » على عزل الجماهير عن المشاركة الوطنية في قضاياها المصيرية في مختلف العالم الاسلامي ، فلطخوا « جمال » الشورى بـ « معالمهم القبيحة الشوهاء ! » .

وبالأمس قتل المسلمون – على قلتهم اذ كانوا «٣١٣» رجلا منهم فارسان فقط (!) هما المقداد بن عمرو ، والزبير بن العوام – قتلوا صناديد قريش وأفلاذ كبدها – على كثرتهم إذ كانوا «٩٥٠» مقاتلا ، منهم مائة فارس وسبعمئة بعير (!) محملة بالزاد والسلاح تحولت الى المسلمين بشرعية الغنيمة ! .. فكان تسجيل التاريخ لهذا الابداع في النصر بحجم المعاناة التي عاشها المسلمون آنذاك .. واليوم نتساءل : كيف تبدلت الحال من ذل اليهود وعزة الاسلام الى انعكاس العاقبة ؟! وكيف تحطمت قوى مئات الملايين من المسلمين أمام شرذمة قليلين « ضربت عليهم الذلة اينما ثقفوا »؟! وقد قهرهم بالأمس عرب من البشر صحاح العقيدة والاسلام ! .. لو أننا تتبعنا بواعث النجاح فيهم لتمكنا من بناء الأمجاد فضلا عن تضميد الجراح وتعويض المفقود ! لقد تمكن الاستعمار طوال زمن بقائه في الوطن العربي والاسلامي من غرس جذوره وطبع بصماته على معالم هذا الوطن الكبير وثقافته وسلوكه ! واليوم ما أعمق الذكرى ما أجل الأعتبار ! ، حيث تصبح الأمجاد أشباحا .. وحين تهوي القلوب إلى « أوحال » التغني بالماضي التليد ، وهي تذرف الدموع ، وتتحمل الآلام على المجد الضائع والكرامة المفقودة ! .. فأي حزن هذا تئي بترجمته التعابير والأقلام ؟! ، وأي أسىً تتسع لمهاويه صدور بين الانسان ؟! وعندما يحترق فؤاد المسلم على ضياع امجاده في فلسطين ، تنبعث فجأة – أنات الألم ، من جميع الصدور ، وهي تهتف بنهدة عميقة : واإسلاماه !! ، وعندما يضع « اليهودي » صفاح قدميه فوق رقبة مسلم ، وهو منبطح فوق « التراب القدسي الطاهر » الذي يرقد تحته أكثر من ثلاثمئة نبي ورسول هناك فقط تقطر القلوب دماً وقيحاً ، وتدوي في الآفاق الندبات وهي تصيح : وا إسلاماه !!

إن اليهود الصهاينة يتحدثون عن فلسطين باسم التوراة !! ويقول قادتهم : إن العودة إلى فلسطين قد أمرهم بها الله ، فلاينبغي لله أن يعصى !! وإن « العرب » يريدون اليهود أن يعصوا الله بالخروج من بيت المقدس !! فكيف برب الأرض والسماء يصرخ اليهود بانتمائهم الديني ، ونتسلخ نحن من هذا الانتماء ؟! هذه هي اليوم نكبة فلسطين .. وتلك هي أمس قة بدر ! ان قضية فلسطين يستحيل تجريدها من طابعها الديني ، كيف لا ؟ وهي ثالث الحرمين الشريفين ، وأولى القبلتين ، وأرض معراج النبي (ﷺ) ، يرقد تحت ترابها المبروك أكثر من ثلاث مئة نبي ورسول ، وفيها المسجد الاقصى الذي بنته الأنبياء بعد المسجد الحرام بأربعين سنة كما في الحديث الصحيح أي قبل عشرة آلاف سنة من اليوم !.. والعدو الصهيوني – بدعم من الاستعمار العالمي – له غاية مرسومة هي إبادة أمة وازالة دين ! ، لذلك فان ابعاد الاسلام من معركة فلسطين مشاركة مكشوفة في تحقيق هذه الغاية الخسيسة ! ، لأن فلسطين الحبيبة – من غير الدفع الاسلامي – زائلة ! ، والعرب من بعد زوالها زائلون ، والمسلمون بعد زوال العرب مشهون ، هذه هي الخطة ! كما قال المفكر الاسلامي الداعية الشيخ محمد الغزالي في بعض كتبه لايحضرني الآن تحديد اسم الكتاب .. فالاسلام وحده هو الذي حرك بواعث المجد – ان لم يكن أوجدها – في أمة كان يحتقرها من جاورها من الأجناس ! ، فقضية القدس – إذن – هي قضية العالم الاسلامي أجمع ! وأية لعبة تستهدف افراغها من مضمونها الديني ، ستشهد هزيمتها دوائر التاريخ ! وهذا لايني أبدا أصالتنا القومية ، ولكن الاسلام قد جرى في دمائنا وعروقنا ، وهذا هوية لنا قبل غيرنا .. وكنا به سادة وأماجد احتفظت بأسمائنا سائر نهضات أوروبا !

إن غزة بدر الكبرى قد استطاعت بحق أن تغير مجرى التاريخ في جزيرة العرب لصالح الاسلام وثمة لطيفة أخرى سجلت لها ، وهي وقوعها في شهر رمضان الذي كان شهرا لتكريس الجهاد في سبيل الله ، وفي عرصات دارت وقائع الاسلام المشهورة ، كان آخرها ، فيما أعلم – والله أعلم – حرب العاشر من رمضان – حرب أكتوبر المجيدة ، والتي استطاع فيها ابطال جيش مصر العظيم من تدمير اسطورة التاريخ « خط بارليف » بعد أن دفعوا دماء أكثر من « عشرين ألف شهيد » خضبت بدمائهم مياه البحر الأحمر تحت القناة .. ورجع فيه « جزء » لايستهان به من كرامة العرب والاسلام بعد صراع ميئوس طويل ! « والله يؤيد بنصره من يشاء ... » آل عمران – ١٣ – وكان فيها – ولأول مرة معاصرة – صوت « الله أكبر » يدوي في ردهات المعارك الى جانب دوي أحدث الأسلحة ، هذه هي أهم شجون تنتاب الحديث عن ذكرى وقعة بدر في تاريخ الدعوة الاسلامية .. وقد كان الانتصار الرائع الذي سجلته تلك القلة المؤمنة في ردهات « بدر » عنوان القضية الاسلامية في الحاضر والمستقبل !.. ومضرب المثل الحق في البطولة الرائعة التي تصنعها – العقيدة – في قلوب الرجال ! ، وصدق عمر بن الخطاب – رضي الله عنه – يوم قال « كنا عرباً اذلة ، فأعزنا الله بالاسلام ، فلا عزة لنا بغيره » وصدق الله تعالى اذ يقول « .. ولله العزة ولرسوله ولمؤمنين ، ولكن المنافقين لايعلمون » – المنافقون – ، ولقد كان الصحابة – رضي الله عنهم – أعدل رجال وعاهم التاريخ وأحصى فعالهم في تدويخ المستبدين ، ونصر دعوة الاسلام وافتداء قيمها النبيلة بالدماء والأموال .. وصدق رسول الله – ﷺ – وهو يقول : « ليبلغن هذا الأمر ، مابلغ الليل والنهار ، حتى لا يبقى بيت مدر ولا وبر إلا أدخل الله فيه هذا الدين ، بعز عزيز أو بذل ذليل ! عزا يعز الله به الاسلام ، أوذلاً يذل الله به الكفر » وهو حديث صحيح كما أحفظ وهذا البلاغ النبوي حتما سيكون ! ، عندما يعود المسلمون الى شريعتهم ويحافظون على تعاليم دينهم ، ولا يستكثرون أو يخجلون من رفع رايته ، ويدعون ما سواه من مناهج الأرض ، حينما سيشعرون بارتقاء دينهم إلى القمم الشامخة لمبادئ الخير والحق والجمال .. وسيسيرون على هديه العملاق نحو مواطن النصر والعزة والكرامة ! ، والله المستعان .

الإعلان في صوت العمال
ضمان لانتشار اعلاناتكم

الفضول ونشيد الوحدة

فاطمه محمد بن محمد

● (عبدالله عبدالوهاب نعمان) علم من اعلام الشعر الغنائي اليمني ، ورائد الاغنية الوطنية، ابان حال الثورة اليمنيه في انتصاراتها وانكساراتها .. ناي الحنين ، ويندقية الثائرين .

من هذا الذي لايذكره ؟.. وكيف يمكن لمتحدث ان يتحدث عن الشعر الغنائي اليمني ولا يستهله بالحديث عنه .

واي ذكر للوحدة ذاك الذي لايقترن به ذكر (الفضول) الشاعر الذي غزل رايتها ورسم فرحها ، وغنى لعرس مجدها ربع قرن ، لم يتعب ، لم يتزعزع ايمانه بها بحتميه تحقيق الحلم ... وان كان قد عاشه كانه حقيقه.

لماذا الحديث عن (الفضول) وهل النسيان تتراكم على ذكراه ؟! وكل العهود والمواثيق التي تليت على جثمانه ..ذهبت بها الرياح بعيدا .. بعيدا .

ليس (رمضان) من ذكرني بالفضول) وهو الشهر الذي رحل فيه !! ولا واقع الاغنية اليمنيه الحزين مبعث ذكراي له ، ولاحنيني الصوفي لصوت (ايوب) يشدو اشعار الفضول .. ليس كل ذلك ولكن فعله حمقاء دفعتني للتذكار ، ذلك ماأعلن عنه في ختام اجتماع مجلسي الوزراء في الشطرين الذي عقد في (عدن) عن تكوين لجنة تختص باختيار النشيد الوطني لدولة الوحدة من جملة النصوص التي ستقدم اليها ..

لكم كان حزني شديدا وانا اسمع هذا ، لقد شعرت ان (الفضول) مات الان ، وان ماتمه سيكون يوم اعلان قيام دولة الوحدة .. الوحدة التي افنى العمر تعبدا في محراب النضال من اجل تحقيقها ، الوحدة التي غنى لها بجراحه ودمعه قبل امانه اي وفاء، هذا الذي تلوكه افواهنا ؟! واي تخليد هذا الذي تضمنه السنتنا ، كلما رحل عنا عملاق من عمالقتنا .

لماذا نحرم (الفضول) من هذا الشرف الذي لن يستحقه احد غيره ؟! ومنذا يشرف اليمن ان تتباهى به بين الامم غير (الفضول) ؟..

ومن هذا الذي يزعم انه سيأتي باروع مما صاغته موهبه (الفضول) في ملحمته العظمى (وردي ايتها الدنيا تشيدي) ؟ من ذا يستطيع ان يكون اكثر صدقا ، وعطاء وابداعا من (الفضول) في هذا النشيد الجليل؟ اي قدسية ؟ واي هيبة ؟ واي جلال ؟! يمكن ان يحدثه فينا نشيد (الفضول) .

اننا نهمس في اذن اللجنة المكلفه ، قائلين :

لاتذبحوا (الفضول) ميتا ، انه لن يحس بذلك لكن الذين سيحزنون هم محبوه واحبابه .. فالى كل قلم نبيل ، الى كل مبدع اصيل ، الى كل يمني حر جليل ، دعوة للتضامن مع هذا النشيد ، مطالبين باعتباره نشيد دولة الوحدة عرفانا وتقديرا من الشعب اليمني لهذا الشاعر الخالد ووفاء من القيادات السياسية للعهود التي قطعتها على نفسها بتخليده ولن تجد فرصه لتخليده اروع من هذه الفرصه ..

فهذا هو الوسام الرفيع وهذا هو التخليد العظيم .

تنويه واعتذار

سقط سهوا في العدد قبل الماضي اسم الصديق (نعيم مهاب ردمان) من الموضوع الذي نشر بعنوان : النائب العام ينفي والميثاق تؤكد . فمعذرة للصديق ردمان

الوجه الحضاري للديمقراطية

احمد عبد الهادي العبد
التنظيم الشعبي التقدمي اليمني

ان الديمقراطيه تحمل في طياتها معاني واسعة ومتشعبه ومن اسمى وانبل المعاني الانسانية ، لان المجتمع الديمقراطي يعني اساسا مجتمع تنظم علاقاته الاجتماعيه لوضع راقية رفيعه المستوى تخدم الجميع وبذلك تسود العداله الاجتماعيه الشاملة ، لانه لايمكن اطلاقا الفصل بين الديمقراطيه والعداله الاجتماعية فكل منهما مكمل لبعض ، فاذا افتقر المجتمع الى الحياة الديمقراطية لايمكن بالتالي وجود اي اساس للعدالة الاجتماعيه وهكذا العكس ، بمعنى اذا تغيب الاول انعدم الاخر .

ان مقياسنا للوجه الحضاري لاي مجتمع من المجتمعات لايمكننا بالفعل ان نضع المقاييس والمعايير الصحيحه بمعزل عن الاساليب النوعيه والكيفية لطبيعة العلاقات الاجتماعيه في هذا المجتمع والقنوات التي تمارس من خلالها الوقائع اليوميه للحياة الاجتماعيه بين كافة شرائح هذا المجتمع، وعند تقييمنا لكافة هذه الاشكال نستطيع ان نضع التقييم السليم لهذا المجتمع هل هو مجتمع حضاري ام العكس .... ومن العلاقات الاجتماعيه الديمقراطيه ذات الوجه الحضاري للمجتمع منها على سبيل المثال الممارسه الفعليه لمسالة احترام الراي والراي الاخر ،تمتع الجميع بكافة الحقوق والواجبات بالتساوي بين الجميع دون تفضيل البعض على الاخر ، حرية الصحافه ، استقلالية القضاء وعدم تسلط فئة عليه وتسخيره لسياسة او ايدلوجيه معينه مما يساعد على انعدام العدالة الاجتماعيه ، حماية الملكيه الخاصه في نطاق المصلحه العامه للمجتمع ، وكذا مشاركة الراسمال الوطني في التنميه الاقتصاديه ، فكل هذه المسائل يتم تسييرها بالشكل الديمقراطي المنظم والذي يخدم في الاول والاخير المجتمع ويدفع بعجلة تطوره نحو الافضل في شتى مناحي الحياة، لان تحقيق كافة هذه القضايا يعتبر في الاساس حق من حقوق الفرد في اطار المجتمع لان فهمنا للديمقراطيه انها ليست هبة بقدر ماهي حق اجتماعي شرعي من حق المجتمع الحصول عليه .... اما اذا انعدمت هذه الظواهر الاجتماعيه في اي مجتمع من المجتمعات فمعنى هذا ان مثل هذا المجتمع ، مجتمع غيرديمقراطي مهما حاول الظهور باي شكل من اشكال التطور لانه في الاول والاخير مايمثل الا تطورا شكليا فقط وليس تطورا جوهريا يخدم تطور المجتمع بشكل صحيح ومتكامل .

اننا في الحقيقه لو تابعنا متابعه واعيه ومدروسه لكافة المتغيرات الجارية في المجتمع الدولي عن كثب سنرى بان الديمقراطيه احتلت مكانتها الاجتماعيه ذات النهج الحضاري ويتضح لنا ذلك من خلال تقييمنا الواعي لنوعية هذه المتغيرات وتطوراتها واحتلالها لموقع اهميتها التاريخيه كمبدا اساسي وانساني من خلاله يتم تحقيق العداله الاجتماعيه وطمس معالم وافكار النزعة الفرديه المتسلطه والتي لاتخدم التطور الاجتماعي ، بل العكس تعزز من مواقع التخلف بكافة اشكاله .

لقد اثبتت الظروف السياسيه الراهنه للمجتمع الدولي والمتغيرات الجذريه التي تمخضت عنها، بان الذين كانوا يتجاهلون الاسلوب الديمقراطي كوسيلة من وسائل الحضارة والتقدم الاجتماعي والاهمية التي يتمتع بها ، اصبحوا بتجاهلهم هذا منعزلين كليا عن مجريات هذه المتغيرات التاريخيه لشعوبهم نتيجة لتجاهلهم وعدم تفهمهم لمتطلبات العصر الراهن وظروفه التاريخيه والموضوعيه ، بل على العكس من ذلك ففسروا الاسلوب الديمقراطي بما يتمشى ويتناسب مع مصالحهم الاقليه ويتنافى مع مصلحة الاغلبيه الاجتماعيه وبهذا اصبحوا في مزبلة التاريخ، وقد اثبتت التجربه الثوريه في عالمنا المعاصر ذلك ، لان من يتناقض مع الاهداف والمبادىء الاساسيه للديمقراطيه يصبح معزولا كليا عن تطورات الواقع الاجتماعي حتى وان توفرت لديه وسائل قمع مبادىء الديمقراطيه سواء من موقع السلطه او غيرها من الوسائل ،لان الديمقراطيه اصبحت في عصرنا الراهن بمثابة حركة تصحيح للمجتمع الدولي الراهن واليقظته من سباته العميق لنفود تقدمه الاجتماعي وتصفيته من الشوائب والامراض السياسيه الطفوليه ذات المفاهيم الضيقه البيروقراطيه ، وبهذا احتلت الديمقراطيه ظاهرة حضاريه لتمارس من خلالها الشعوب حقوقها الاجتماعيه كاملة من دون وضع القيود عليها وربطها بمفاهيم سياسيه ضيقه تعيق تطورها الاجتماعي .

لذا فاننا نرى بان اي مجتمع لاتنتظم علاقاته وتسودها الروح الديمقراطيه الخالصه ويفتقر كليا لاسلوب ممارستها التطبيقيه الموضوعيه قيادة وقاعدة فان مثل هذا المجتمع يعتبر في الاساس مجتمعا متخلفا وبعيدا كل البعد عن روح ومعنى الحضارة ولا وجود للتكامل والتكافؤ في الحقوق والواجبات الاجتماعيه في المساره وهذا بالتالي يؤدي قطعا الى افتقاره الى اي وجود لمبدا العداله الاجتماعيه بكافة اشكالها ومستوياتها وهذه مسالة بديهيه طبعا وذلك للترابط المادي والموضوعي الذي لاينفصم بين الديمقراطيه والعداله الاجتماعيه ، لانه كما هو معروف سلفا بان انعدام السلوكيات والعوامل الديمقراطيه في المجتمع ، يعني بروز ظاهرة النزعه السلطويه ذات النهج الديكتاتوري الاستبدادي وبروز الكبت للابداعات الخلاقه وهذا بدوره يؤدي الى بروز العوامل الرئيسيه للتخلف الاجتماعي والاقتصادي والسياسي والثقافي وغيرها من المجالات ويصبح المجتمع غارقا في براثين التخلف .

نحن هنا نرى بان التقييم السليم للوجه الحضاري لاي مجتمع يتحدد اساسا من خلال نوعية العلاقات الاجتماعيه التي تسوده والتي من خلالها يتضح بصورة واضحه الوجه الحقيقي لهذا المجتمع هل فعلا مجتمع حضاري ام العكس لان المجتمع الحضاري كما عرفنا سلفا هو المجتمع الديمقراطي الذي تحدد سلوكياته وقائع حياته وعلاقاته اليوميه الملموسه .

فنحن لكي يكون لدينا مجتمع حضاري تسوده علاقات حضارية راقيه تنظم علاقاته وحياته اليوميه في كل مناحي الحياة يتطلب منا بدرجة رئيسيه توسيع قاعدة المناخ الديمقراطي لخلق دائرة اجتماعيه عريضه على مستوى مجتمعنا اليمني بشكل عام لكي يعطي مردودات ايجابيه فعاله لخلق المجتمع اليمني المتطور والمتحضر .... فكلما تم ارساء وتثبيت الاسس والدعائم الديمقراطية في مجتمعنا بالشكل الراقي والافضل كلما ساعد ذلك على تعزيز وتماسك وتقوية البناء الوحدوي نحو طريق اقامة دولة اليمن الموحد دولة الديمقراطيه والعداله الاجتماعيه التي تخدم جميع شرائح مجتمعنا اليمني وقواه الخيرة صاحبة المصلحه الحقيقية في الوحدة .

بعد ان وصل سعر الحبة بدرهم

إجتماع في مبنى وزارة الزراعة يحدد :

سعر الكيلو الموز ٤ دراهم فقط

كتب : حسن نايف

فجأة وبدون مقدمات اوسابق انذار اختفت في الاسابيع الماضيه عن انظار المستهلك فاكهة الموز من محلات القطاع العام ليجدها متوفرة في السوق السوداء وباسعار مرتفعة اذ بلغ سعر الدرزن ٦٠٠ فلس بحجة انها قادمه من شمال الوطن .. ومع مرور الايام اتضح ان تلك الفاكهه لم تكن من منتوجات شمال الوطن بل من انتاج مزارع الدوله في الجنوب تم بيعها على تجار الشمال ليعملوا على انضاجها بواسطة تلك المادة الكيماويه التي تعطيها الشكل المصفر ليعود الى المستهلك في الجنوب مره اخرى .. كيف حدث ذلك ؟

اللقاء الموسع الذي عقد الاسبوع الماضي في مبنى وزارة الزراعه والذي ضم المؤسسه العامة لتسويق الخضار والفواكه ومدراء مزارع الدوله بمشاركه النقابه العامه لعمال الزراعه والذي حضره الاخ احمد علي مقبل وزير الزراعه اجاب على ذلك التساؤل : حيث اوضح مدراء مرازع الدوله بانهم اضطروا للبيع لتجار الشمال لان سعر مؤسسه التسويق منخفضه كونه محدد بـ ٨٥ فلسا وهذا لايغطي تكاليف الانتاج لان الطن الواحد يكلف انتاجه مايقارب الـ ٩٠ دينارا ويباع على المؤسسه وفقا للاتفاقيه بـ ٨٥ دينارا اي ان الخساره من تكلفة الانتاج في الطن الواحد خمسه دينار ومع الارتفاع الجديد الذي احدثه هيكل اجور العاملين في المزارع والاضافه التي اتخذتها اللجنه المركزيه لكل عامل مزارع بـ ١٦ دينار قد اضافت الى تكاليف الانتاج ارقاما جديده ...

ولكون مزارع الدولة شكل اقتصادي ورافد اساسي لتطوير القطاع العام فقد طالبنا للحفاظ عليها برفع تسعيرة المنتوج بقدر التكاليف لكن لم تجد اذنا صاغيه . ولكونه قد حدد لنا بتصريف ٢٠٪ من الانتاج وفق ماتراه مناسبا وبشكل مباشر وبسعر المستهلك والمحدد للطن الواحد ١٥٠ دينارا اي للكيلو ١٥٠ فلس وعند ماحقق ذلك ايرادات توازت بقدرة التكاليف توسعنا في عملية البيع على تجار الشمال لنصل الى ٥٠٪ من الانتاج بل ٧٥٪ ولذلك ارتأينا فتح باب بابصالها الى المستهلك وبنفس سعر المؤسسه .. اما عملية ارتفاع سعر الموز في الاسواق فنحن غير مسؤلين لانا سعرنا محدود بـ ١٥٠ فلس فقط .. كما يقولون.

من المسؤل ؟

بحثا للاجابة على من تقع مسؤلية ذلك وكيف سمحت مزارع الدوله لنفسها التصرف بذلك ولماذا لم يتم محاسبتهم وفق الشرط الجزائي المحدد بالاتفاقية المبرمه بين المؤسسه ومزارع الدوله ؟ تقول المؤسسه العامه لتسويق الخضار والفواكه ان وزاره الزراعه لم تحسم الامور قبل تفاقمها في التسعيره توضح مركزيا وليس لنادخل بها .. ايضا الشرط الجزائي غير متكافي وبمعنى اوضح انه اذا لم تستلم المؤسسه المنتوج وتعرض للاتلف تدفع المؤسسه قيمة المنتوج بواقع ١٠٠٪ واذا رفض المنتج تسليم منتوجه تطالب المؤسسه بدفع ١٠٪ وفي هذه الحاله يسهل للمنتج تهريب منتوجه وتسويقه بالطريقه التي يراها لان الشرط غير متكافيء ..

وتساءل مدير المؤسسه عن دور ادارة الزراعه في المحافظات وقال ان المسئوليه الكبرى تقع عليهم في توجيه المزارعيين والزامهم بتسليم منتجاتهم الى المؤسسه وفقا للعقود المبرمه في هذا الخصوص ..

الاجتماع خرج بقرارات مؤقته لضمان توفير هذه الفاكهه الى المستهلك وباسعار مناسبه اذ حدد سعر الكيلو الموز المنتج بـ ١٥٠ فلسا على ان يصل الى المستهلك بـ ٢٠٠ فلس مع ضروره ان تتوسع المؤسسه في فتح محلات للبيع وبذلك يكون قد وضع حدا للف والدوران على المستهلك اذ ان المؤسسه ستقوم وفقا للاتفاق بتسلم منتوج مزارع الدوله لهذه الفاكهه بواقع ١٠٠٪ وذلك حل مؤقت الى ١ - ٧ - ١٩٩٠م كما التزمت المؤسسه بانضاج الموز بواسطه تلك الماده الكيماويه التي تعطي لهذه الفاكهه شكل الاصفرار وذلك انسجاما ومع ذوق المستهلك وحدد الاجتماع البدء بتسليم مزرج الموز من المزارع الى المؤسسه من السبت الماضي على ان يتم انضاجه في مخازن المؤسسه ويتم انزاله الى المستهلك يوم الثلاثاء لان عملية انضاجه

الاجتماع لكننا نتساءل لماذا لم تتم محاسبة من تقع عليه مسئوليه الاخلال بتموين المستهلك لاسيما وان المنتج قطاع عام وعليه الايفاء بالتزاماته تجاه المواطن ؟

الخدمات الطبية متدهورة فعلاً.. والاطباء غير مسؤولين

د. عبده سالم

طالعتنا صحيفة صوت العمال في عددها الاخير بمقال لعل مايمكن ان يوصف به بانه متحامل على الاطباء وغير موضوعي في تقييم موقف الاطباء المتماسك والمسئول تجاه مجمل الاوضاع الاداريه والفنيه للخدمات الصحيه . وكاتب المقال اظهر بوضوح انحيازا مطلقا وغير مستند على معطيات موضوعيه ازاء مادار ويدور بين الاطباء والادارة الصحيه المتمتعه بشخص وزير الصحة .

قبل التعرض لحيثيات الازمة في الوسط الصحي هناك ضرورة ملحة للرد على التحامل الحاقد الذي اقدم عليه كاتب المقال ، فهو قد سمح لنفسه ان يوجه اتهامات مباشره غير مسئوله ضد الاطباء وهذه كانت كثيرة منها المساهمه بشكل او باخر بتخريب الاقتصاد الوطني ورفع مطالب لاتتلاءم مع عطاءاتهم .

ان الرائحه الحاقده التي فاحت من المقال دفعت بالكثير من الاطباء الى البدء بالتفكير بان هناك تكالب منظم على مجاميع الاطباء يهدف الى التشهير بسمعتهم عن طريق سلسلة من المقالات الغير مسئوله والهادفه الى رمي مسئولية تدهور الخدمات على عاتق الاطباء متناسيه عن عمد وسبق اصرار مجموع الاجراءات الصادرة عن وزارة الصحة وهي التي على مدى سنين ادت الى تدني مستوى الخدمات الصحيه وتاكل هيكل خدماتها بكل مقوماته ولدينا الادلة الدامغه على ذلك .

ومما يثير الاسى في النفوس مخاطبه كاتب المقال الاطباء وكانهم شريحه من خارج المجتمع متطاوله عليه ناسيا انها جزء لايتجزا من الشعب الصابر الصامد فهم ابناء واخوة افراد البلد والتي اظهرت تفهما عند نزولها الى الاطباء والتعرف على مطالبهم .

ونحن الاطباء على استعداد لتنفيذ كل ماطرحناه والتحليل عليه على اي صعيد من الاصعده مع اننا في حججنا التي طرحناها على القيادة السياسية قد قطعنا الشك باليقين ولايخفينا جر ارجلنا الى حوارات محدده على مستوى الصحف ونحن نمتلىء ثقه عارمه بصحه موقفنا الذي املاه علينا الحرص الحقيقي على صحة افراد المجتمع وان كان الموقف الجماعي الذي اتخذه الاطباء هو تعبير افضل وادق من اي مقال ينشر في الصحافة .

ونحب ان نلفت انتباه الكاتب ان اشارته الى عمليه الاصلاح والديمقراطيه والوحدة قد اتت في غير موضعها على ان مناقشة يتناقض تماما مع روح الاصلاح والديمقراطية ، حيث ان موقف الاطباء قد جاء مع هبات نسيم الاصلاح والديمقراطية والا لما تمكنا من الاعراب عن رأينا بالصورة التي تحت وما رفعنا للاضراب الا لثقتنا بتجسيد روح الاصلاح في التفكير الجديد للقيادة السياسية .

المحرر

● مع شكرنا للاخ الدكتور عبده سالم الذي حرص على التفاعل الايجابي مع مانشرته الصحيفه من مقال لاحد المواطنين وصوت العمال تؤكد حرصها على اتاحة الفرصه لطرح الاراء والملاحظات مهما كانت متباينه لكن الاهم الذي نؤكد عليه هو التقيد بالاخلاقيات بعدم استخدام كلمات التجريح والقدف والاساءه للاخرين ..

به سلبا وايجابا جزء منه ومن صلبه ولكن يبدو ان كاتب المقال يفرق بين ابناء الشعب حيث يعتبر بعضهم جزءا منه والغالبيه غريبه عليه ونحن نستغرب تماما ان يقوم هذا الكاتب بتنصيب نفسه حكما ويقوم بنشر الاتهامات جزافا خدمه منه لفرد او مجموعة من الافراد ومما يزيد الاسى في النفوس ان لانجد صوت العمال حرجا في نشر مقال يتعرض بشريحه من الشعب تعمل على اساس العلم والمعرفة يحق للوطن ان يعتز بها فهم يقومون يوميا بانقاذ الارواح وتخفيف الالام بل يبذلون الجهود في عملية التعليم الطبي وتسيير اعمال المرافق الصحيه .

ان الادعاء الزائف بالوطنية والحرص الزائد لن ينطلي علينا خاصه واننا نعرف تماما انه يحمل في باطنه انحيازا واضحا ولن نقبل ابدا منطق مراكز القوى وغلبة الاقليه على الاغلبيه ، علينا ان نحترم الراي والراي الاخر والديمقراطية هي غلبه الاغلبيه على الاقليه فلماذا هذه الضجه والاستهجان برأي غالبيه افراد الشريحه الطبيه لماذا لانقوم بكل هدوء وموضوعيه بدراسة موقف الاطباء واطروحاتهم وتقييم الامر بحياد تام يستند على المعطيات والحيثيات المثبته.

والشيء الوحيد المشترك بيننا وبين كاتب المقال هو المطالبه بظهور موقف محدد للقيادة السياسية تجاه مطالب الذين للعلم وضعوا كامل الثقه فيها تقديرا منهم لدورها ولقدرتها على وضع حد لامور الاستهتار والتخريب الاداري الذين يقدم عليها اولئك الذين اساءوا استخدام ثقه القيادة فيهم .

ان كاتب المقال وكانه يريد الرد من القيادة السياسية في

عين على الخليج

من يهدد السلام في الشرق الاوسط ؟

سالم باعلوي

الرئيس المصري السيد محمد حسني مبارك ادلى بتصريحات ذات اهميه خاصه لصحيفه امريكية حول التهديدات الموجهة ضد العراق وحول قضية الشرق الاوسط بصفة عامة .

وقد اكدت هذه التصريحات نزوع الدول العربية نحو السلام وحرصها المسئول على الامن والاستقرار في منطقة الشرق الاوسط . فقد اعلن الرئيس مبارك في تصريحاته التي نقلتها اذاعة مونت كارلو في مساء السبت الماضي ان العراق مستعد للتفتيش الدولي وكذلك ليبيا ولكن بشرط ان يشمل ذلك كل دول المنطقه بما فيها اسرائيل .. ولكن الولايات المتحده - كما قال السيد الرئيس - لاتستطيع ان تمنع اسرائيل ولا تسمح للدول العربية بان تنتج هذه الاسلحة .

ومع ذلك فاننا نعلم علم اليقين - وكذلك المجتمع الدولي باسره ان اسرائيل كانت البادئة في منطقة الشرق الاوسط بانتاج السلاح النووي وبممارسة الابحاث الفضائية .. ولا اول من تفوقها وتقدمها في تكنولوجيا الفضاء انها اطلقت قمر التجسس الاصطناعي الجديد «اوفيك - ٢» بعد مضي يوم واحد فقط من خطاب الرئيس صدام حسين الاخير .

ان الضجه الدعائيه الكبيرة التي تطلق في اسرائيل والبلدان الغربيه بصدد اعلان العراق امتلاكه السلاح البيفاري انما تهدف مجددا تصوير الاقطار العربية وكانها تبيت خططا عدوانيه حيال اسرائيل في حين يتم التغاضي تماما عن القوة النووية المتصاعدة لاسرائيل كما يتم تجاهل حقيقة ان اسرائيل لم توقع حتى الان على معاهدة عدم انتشار السلاح الكيميائي الذي تمتلكه وهي المعاهدة التي وقعتها جميع الدول العربية .

ان اسرائيل كانت على الدوام تشن حملاتها الدعائيه المغرضه حول «الخطر العربي» او «التفوق العسكري العربي» كلما عن لها التستر على افعال خطيرة تنوي القيام بها وقد حذرت معلومات اكيده من قيام اسرائيل باجتياح جديد للبنان على غرار الغزو الذي قامت به في عام ١٩٨٢م . وتؤكد هذه المعلومات ان اوساطا اسرائيليه ترى ان الظروف قد نضجت لتنفيذ مشروع اسرائيل الكبرى . ولاشك ان اسرائيل قد بلغت شاوا عسكريا عظيما حتى تعتقد بان الظروف باتت الان مهياة لتنفيذ احلامها التوسعيه على حساب العرب الذين تفترض فيهم ان يقفوا مكتوفي الايدي حيال ذلك .

ومن العجيب ان تقر البلدان الغربية هذا المنطق المقلوب الذي يسلب الضحيه من حقه في الدفاع عن نفسه فبينما تؤيد اجهزة الاعلام الامريكيه والغربيه انتقال اسرائيل الى انتاج الاسلحة النووية وتطوير برنامجها الفضائي تحرم هذا الحق على الدول العربيه .

ان من حق الدول العربية انطلاقا من القلق وحفاظا على وجودها وامنها ان تتخذ الاجراءات المضادة التي تكفل لها الحماية والدفاع عن النفس .

ان اسرائيل التي اثبتت انها دولة ذات اطماع توسعية وتطلعات للهيمنه على المنطقة ، هي التي فتحت باب التسلح النووي في هذه المنطقه من العالم .. ومع ذلك فان اسرائيل تتجاهل العواقب الوخيمه التي يمكن ان تنجم عن عملية سباق التسلح النووي في الشرق الاوسط وما تحمله هذه العمليه من تهديد للسلام العالمي ككل .

تواصلاً لما نُشر حول واقع جامعة عدن

وماذا عن المدرسين ؟!

كلما جاء الحديث عن العمل الاكاديمي في جامعة عدن ، تبادر الى الذهن كثير من الصور التي تؤكد غياب مقاييس العمل الاكاديمي في الجامعة ، وفي المقدمه انعدام الكتاب الجامعي وعدم انعقاد المؤتمر التربوي العالمي حتى الان، وعدم الالتزام باللوائح والقوانين المنظمة لهذا الجانب من قبل المدرسين ولانني احد طلبة كلية الاقتصاد فانني ساورد بعض الشواهد التي تعكس لكم نوع العلاقة بين المدرسين وطلبتهم ، وماذا يقدم المدرسون لطلابهم ؟!

ان ابرز مايتصف به بعض مدرسينا الكرام هو (الساديه) ، و (خالف تعرف) ويكفي ان اعطيكم مثالا على ذلك لاحد المدرسين (تحتفظ الصحيفه باسمه واسم مادته) الذي يضع امتحانات مادته خلافا لكل المقاييس المطروحة، فقد تضمنت قائمة الامتحان لمادته في احد الامتحانات حوالي ١٨ سؤال، ويطلب الاجابة عليها كاملة وفي زمن قياسي لايزيد عن ثلاث ساعات .

ومع هذا فقد قدم الطلاب كل مايستطيعون من جهد وتعب ، وكانت النتيجه مدهشه حقا فقد نجح خمسة طلاب فقط من ضمن (١٤٩) طالبا ، ومع هذا اعتمدت النتيجه من قبل مجلس الكليه، وباللمفارقه فعندما تم امتحان الطلبه (دور ثان) من قبل مدرس اخر فاز جميعهم ماعدا افراد لايتجاوز عددهم اصابع اليد ،كان هذا في امتحان الفصل الاول للعام الدراسي ٨٨-١٩٨٩م ، اما في الفصل الثاني فقد كان اشد ضراوة في انتقامه فقد فرض على طلبته وعددهم (١١٢) طالبا اعادة استنهاج مادته من جديد ، وبلغت الكارثة ذروتها حين وافق مجلس الكلية على ذلك ، وبالرغم من احتجاجات الطلاب المستندة على النظم واللوائح الموضوعه من قبل الجامعه الا انه لم يستجب لهم، وعندها تقدم الطلبة بشكوى الى الجامعه عبر ممثلهم في المجلس الطلابي والذي كلف لجنة بالتحقيق ، وعندما علم المدرس بالاجراءات التي حدثت اثناء غيابه في الشطر الشمالي هاج وماج وامتنع عن التدريس اربعة اشهر وبدلا من محاسبته وفق القوانين تم اعادته مدرسا لمواد اخرى تحت مبرر (نقص المدرسين) وهاهو كل يوم يبتكر احدث اساليب التعنت والقمع ضد طلبته .. ماأردت بهذا الا ضرب مثل عما يحدث داخل اروقة كلياتنا ، فهل من منيث ؟

علي عبدالهادي عبد الولي
رئيس المجلس الطلابي العام لكلية الاقتصاد

انتبه .. حتى لاتتكرر

(تتمة ص ٤)

المناضلين الاوفياء لمبادىء الثورة اليمنية وشهدائها الابطال في اعادة وحدة الانسان اليمني وتقدمه.

واذا هناك اي شك في صحة ماأكدنا عليه اعلاه ولمزيد من التدليل اكثر نقول لعناصر الطرف الثاني ولاخواننا المسؤولين ايضا يوجد لدينا مايثبت شرعية تملك فلاحي قرية الحويمي لارضهم ..

هذا ونطالب محاسبة المتسببين والمتولعين في خلق الفتن والاقتتال بين ابناء الوطن الواحد .

قبل ان لايفيد الندم ...

محمد هندي محمد

صوت العمال : تنشر نص هذه المقالة وتحيلها لجهات الاختصاص في المحافظة وبالذات رئيس المكتب التنفيذي لمجلس الشعب المحلي الاخ محمود سبعه عضو اللجنة المركزية للوقوف امامها ووضع المعالجات اللازمة ..

المحرر ..

وقفات تأملية صحافية

عبدالله مسعد عبدالله

بكل صراحة وصحيفة الشباب اليمني :-

تحت عنوان «بكل صراحة» كتبنا موضوعاوأرسلناه إلى هيئة تحرير الصحيفة بحق سكرتارية اللجنة المركزية لأشيدقبل فترة قد تتجاوز ستة أسابيع .. وإلى حد الآن والموضوع لم ينشر وكأن ظنوني قد أصابت ولكني تعمدت إرسال الموضوع اليها لأختبر الديمقراطية التي تنادي بها ويتأفف بها أشيد .. الموضوع بصراحة هو صريح كل الصراحة .. لم تتعمد إلاّ الصراحة لإصلاح الأخطاء البينة في حياة الاتحاد والتي تمارس من بعض أعضائه .. تكلمنا بصراحة وبدون وجل وخوف .. ليس على صفحات الورق بل حتى في اجتماعاتنا وجلساتنا الخاصة والعامة . وسنظل نتكلم أيضاً وبدون خوف .. ولابد أن أذكر صحيفة الشباب اليمني والتي يمكن أن أصفها بصحيفة «النخبة الخاصة» كونها لاتحمل مايريد أن يقوله الشباب بصدق بل مايعبر عن رأي مسئوليها سواءاً كان «صح أم خطأ» ... إن سير الصحيفة بهذا الشكل فهي لن ترتقي بعد إلى مستوى الصحافة الراقية بكل ماتعنيه الكلمة من صحافة .. بل ستظل بمثابة نشرة داخلية متداولة أو محدودة التداول .. وكم هي المرجوعات من الأكشاك بل وكم تظل حتى تصرف أعدادها ... العالم كله يتغير وهي ستظل كماهي ولا أدري من أراد لها ذلك وما الهدف منها ..

ومرة أخرى لمحرري الصحيفة نقول لهم .. سنظل نتكلم بصراحة وبكل صراحة وسيكون التاريخ شاهداً علينا وعليكم ... وأنصحكم بتوجيه سؤال للقراء أيهما أحب لهم من الصحف المحلية واليمنية، أسألوا الأشيدين فقط ؟

٢) أستفتاء صحفي :

تحاول غالبية بلدان العالم اتباع أسلوب الاستفتاء في مختلف المجالات ومختلف الشخصيات .. وبما أننا نفتقر في هذا الجانب إلاّ في جانب استفتاء الرياضة والتي تبنت صحيفة الرياضي هذه العملية مشكورة على ذلك ... فقررت أن أتقصى وأتابع وأحاور الكثير من الأصدقاء والزملاء والأخوة .. عن أي الصحف اليمنية تنال شعبية كبيرة وحب القراء والتوزيع الأول فيكون الجواب مباشرة : «صوت العمال» . وأضيف السؤال التالي : ومن بعدها وبالترتيب .. يكون الجواب مباشرة : الثوري ثم ٢٦ سبتمبر ثم ١٤ أكتوبر ..

لقد حاولت وضع هذه الصحف فقط لمعرفة شعبيتها وبالفعل كان تخميني في محله .. فالاستفتاء كان لصالح «صوت العمال» ... وعلى فكرة يمكن أيضاً أن تقوم جهة معينة للتأكد من ذلك ... وأدعو المعنيين بالأمر ومن يهمهم ذلك .. الخروج كل أربعاء من كل أسبوع وفي المساء سيشاهد المرء مجاميع بشرية تنتظر وصول صحيفة صوت العمال وإذا كنت لاتعرف مسبقاً بهذه المجاميع فسوف يخيل لك بأن هناك مسيرة أو إضراب أو ... أو ... فتحية لصوت العمال من أعماق قلوبنا .. ولتحتذي صحفنا الأخرى حذوها ويكون خروجها من قوقعة التنظير خروجاً جماهيرياً ديمقراطياً لتثبيت أسس وأهداف الثورة اليمنية ..

٣) ماهكذا يا «حارس» :

يبدو أن عملية تعلم الديمقراطية ـ من الديمقراطية ـ بدأت تهب رياحها على صحيفة الحارس لسان حال وزارة الداخلية ـ الدائرة السياسية ـ وبما أن هذه العملية تستند على أسس وقواعد فإن الحارس للأسف الكبير لم تلتزم بها .. لقد كتبت في عددها الصادر بتاريخ ١٢/٣/١٩٩٠م موضوعاً يستحق فعلاً أن يتم الوقوف بصدق وبجدية أمام كاتبه .. الذي أراد أن يوقف عجلة التاريخ الوحدوي بمطالبته بمحاسبة قيادة اليمن وإقصائهم وهو بذلك يركب موجة العداء لهذه التجربة من خلال التشهير بقيادتها وهو يعلم بأن الوقت الحالي كل مانريده هو توحيد صفوفنا الداخلية حتى نتمكن من إنجاز أهداف الثورة اليمنية في تحقيق الوحدة اليمنية إلاّ إذا كان يهدف إلى الركوب في قافلة الشهرة وعلى حساب طموحات شعبنا فان ذلك شيء لايستحق الرد عليه .. ولكننا نتساءل كيف يمكن قبول مثل هذه المواضيع ... مرة أخرى نشدد على هيئة التحرير «الحارس» بأن تتمسك بالقيم الصحفية وبقيم شعبنا والديمقراطية التي يجب أن لايساء فهمها أو استخدامها .

أما العدد الصادر بتاريخ ٢٦ فبراير ٩٠م فقد حملت الصحيفة عنواناً بارزاً «من الأرشيف الجنائي : ومن الحب ماقتل» ويتضح لنا من العنوان أن الأخ/أحمد هائل كاتب الموضوع قد أصدر حكمه مسبقاً العدالة ومخالفاً الأعراف الصحفية والقانونية والتي تقول بأن المتهم بريء حتى تثبت إدانته . ومن خلال إطلاعي على الموضوع شعرت بأن القضية المثارة تفتقر إلى الدلائل المادية الواقعية وكل ما احتوته قرائن وبطلي عمر الأحكام القضائية ماصدرت على أساس القرائن .. فياترى هل يريد زميلنا أن يثير الرأي العام أو القضاء ويعطي تصوراً مخالفاً لوقائع القضية التي هي الآن بيد القضاء فلماذا نستبق الحكم ... ولا يتم فتح ملفات قضايا سبق وأن تم الحكم بها ... أم أن الأرشيف الجنائي خالٍ من القضايا ... وبأسم الأمانة الصحفية وأمانة الكلمة وباسم الحقيقة أدعوا صحيفة الحارس إلى أن تغلق فتح ملف الأرشيف الجنائي للقضايا التي لم يحكم بها بعد . وأدعوا الأجهزة المعنية إلى ايقاف نشر مثل هذه القضايا التي لازالت قيد البحث والتحقيق والمحاكمة .. وهذا مانص عليه قانون الصحافة .. أكرر الدعوة .. وتذكروا دائماً كيف ستكون حالة أهل وأسرة المتهم المثار في مثل هذه المواضيع والتي استبقت الصحافة بالحكم عليه .. بحكم قد يصبح باطلاً .. فمن يعوض ذلك المتهم وسمعته وكرامته إن كان بريئاً .

٤) كلام صحف :

هناك الكثير من الناس لايستطيع المرء أن يفهمها حينما تتكلم عن الصحافة وكتابها وهواتها .. فكل من يكتب فيها «السلطة الخامسة» فهو يرتزق من كلمة ارتزاق ... وعندما نحاول تفسير كلمة الأرتزاق لمثل هؤلاء الناس فإنهم لايفسرونها إلاّ بوجهة نظرهم والمتمثلة بأنهم أي كتابها لايجرون إلاّ وراء المال ... كم ديناراً يكتسب من كل مقالة أو سطر أو كلمة ... ولكن عندما نسألهم عن هدف الصحافة ... يرفضون التعليق .. لأنها أرتزاق في ارتزاق .. مثل هؤلاء قابلتهم بنفسي وتفاخرنا في هذا الموضوع حينما عرفوا بأني أكتب كمساهم في «صوت العمال» فقالوا لي : اكتبوا حتى الثمالة ... فلن يسمعكم أحد بل إنهم يقرأون ماتكتبون لمجرد القراءة .. (كلام جرائد)..

أندهشت وأنا أسمع مثل هذا الحديث ومن أشخاص بعضهم مثقفون وكوادر وطنية .. فقلت هذا ونحن أمام بضعة صحف وطنية فكيف حينما تكثر الصحف الوطنية التي يتوقع زيادتها مع إصدار قانون الصحافة والمطبوعات وكذا دخول سوق الصحافة اليمنية لصحف ومجلات عربية جديدة كانت بالأمس محظورة ... كيف سيكون تصنيفنا للصحافة حينها ... ولماذا نقوم باقتنائها إذا لم تكن مفيدة ... إلى هؤلاء وإلى من لايطيق الصحافة وسعوا قلوبكم وفتحوا عقولكم لكل جديد

(٥) آخر الوقفات :

من يحمي جيوب محدودي الدخل من أسعار الصحف والمجلات العربية التي دخلت الآن السوق المحلي وكلها شيقة وممتعة تجعل النفس تتوق إلى اقتنائها ولكن كيف الحال والدخل بادوب مكفي مصروف البيت ويظل المرء يفكر كيف يمكنه أن يشتري بعض الصحف والمجلات حتى لايؤثر على ميزانية البيت .. ومع ذلك يفشل في موازنة الدخل ونسأل بدورنا أصحاب الشأن لهذه الصحف والمجلات الا يمكن النظر في أسعارها في بلادنا بما يتناسب ودخولنا ... نتمنى ذلك ..

الاحتكار خيانة

علوي عبدالله طاهر

العمل التجاري ضرورة من ضرورات الحياة الاقتصادية، لايمكن لاي مجتمع ان يستغني عنه . لانه وسيلة الناس في تبادل المنافع، وتصريف الانتاج .

ورقي التجارة وتطورها في اي مجتمع يعتبر مقياس تقدمه وازدهاره . ودليل نهضته . لذلك ليس غريبا ان نجد معظم دول العالم تعطي للنشاط التجاري في مجتمعاتها اهتماما خاصا ، وعناية كبيرة ، وليس مستغربا كذلك ان نرى الدول المختلفة تتنافس في المجال التجاري ، لان التجارة تعتبر شريان الحياة الاقتصادية .

وفي خضم النشاط التجاري انشئت الشركات المختلفة لتنظيم ممارسته ، واقيمت المنشآت الاقتصادية المتعددة لتسيير دفته، وحشدت الاساطيل للتحكم في اسواقه ومصادر ثرواته .

وممارسة النشاط التجاري مسألة ضرورية لتبادل المنافع بين الناس وتعزيز العلاقات فيما بينهم اذا روعيت المصالح المشتركة ، لانه شكل من اشكال النشاط الانساني الراقي ، مالم ترافقه عمليات الاحتكار ، والغش ، والمغالاة في الأسعار .

والاحتكار اربعة انواع :

النوع الاول : هو الاحتكار الواقع على المواد الضرورية التي تتعلق بها مصلحة جميع المواطنين ، كالمعادن الموجودة في باطن الارض وظاهرها من الحديد والبترول والفحم او كالماء والحطب والمرعى .. ونحو ذلك من الاشياء التي لايجوز ان يحتكرها احد ، ولايستأثر بها كائن من كان ، لان هذه من الممتلكات العامة التي لايستغني عنها المجتمع ، ولايجوز للدولة التنازل عنها او اعطائها لاحد لغرض استغلالها بصورة منفردة تجنبا للاحتكار .

والنوع الثاني : هو الاحتكار الواقع على السلع التجارية المتبادلة بين الناس ، كلجوء بعض التجار الى تخزين الموادالاستهلاكية الضرورية مثل الحبوب والسكر واللبن والارز والسليط والسمن والصابون ..وغيرها .

فبعض التجار يلجأون الى استنزاف المواد الاستهلاكية الاساسية بشرائها من السوق وتخزينها لقصد الانتفاع بها عند قلة المعروض منها في السوق، ورفع اسعارها عندما يكون الناس في اشد الحاجة اليها ، او حينما يجدون صعوبة في الحصول عليها.

والنوع الثالث من الاحتكار هو احتكار فرصة العمل سواء في الوظيفة الحكومية او في مجالات العمل الحر ، فبعض الناس لايتيح للاخرين من غير ابناء قبيلته او عشيرته او شلته فرصة الحصول على العمل المناسب او الوظيفة الجيدة او المنصب الرفيع ، فيقدم على إخفاء الوظائف الشاغرة ذات المزايا الجيدة ويحجزها لبعض معارفه او أقاربه حتى لو كان لايزال في طور الدراسة او لايمتلك الكفاءة المطلوبة .

وهناك نوع رابع من الاحتكار هو احتكار الوظيفة او المنصب لفترة طويلة من الزمن ، فبعض الناس يستأثر ببعض الوظائف ويرفض تدريب مساعديه او تاهيل معاونيه تخوفا من المنافسة ، او حرصا على الاستئثار بالوظيفة، ليبقى هو دون سائر الموظفين العارف باسرار الوظيفة والقادر على أداء مهامها ، والمتمتع بامتيازاتها .

ان الاحتكار بمختلف أشكاله والوانه آفة ذميمة ، وهو تعبير عن الروح الفرديه الخبيثة ، ودليل على الجشع ، وينطوي على لون من كراهية الناس والمجتمع،ودليل على عدم الاكتراث بالمسؤولية الاجتماعية او الوطنيه .

والاحتكار بنوعه الاول يؤدي الى حرمان المجتمع من خيراته الطبيعية وموارده الاقتصادية وانحصارها في يد فرد او جماعة او شركة او هيئه. تقوم باستغلال الموارد والخيرات العامة واحتكارها لتحقيق ارباح هائلة على حساب المنافع العامه ، ويكون من نتائجها الاضرار بالمصالح الاجتماعيه وهذا امر مرفوض شرعا وقانونا، فديننا الاسلامي الحنيف ينهى نهيا قاطعا عن هذا النوع من الاحتكار ، فالرسول- صلى الله عليه وسلم ـ يقول :

«الناس شركاء في ثلاث : الماء والكلأ والنار» . فهذه الاشياء، لايجيز الاسلام لأي إنسان احتكارها تحت اي ظرف من الظروف ، لانها من المصالح العامة .

وقد عمم الامام الشافعي ذلك ليشمل النفط والمحاجر ، وكل مافيه مصلحة عامة . ويدخل ضمن المصالح العامة الأراضي المخصصة للبناء ، فهذه لايجوز احتكارها من قبل أفراد او جماعات معينة لغرض المتاجرة بها ورفع أسعارها ، ولايجوز للدولة السماح بذلك ، لأنها ذات نفع عام لايصح ان يختص بها شخص او جماعة دون الاخرين .واحتكار اي انسان للمنافع العامة مناف للعدالة ، ولايجوز للسلطة ان تعطيها لاحد او جماعة لانها حق لعامة الناس لايمتلكه حتى الحاكم نفسه .

أما الاحتكار بنوعه الثاني فانه من أسوأ انواع الاحتكار لعلاقته المباشرة بمصالح المواطنين ، لان احتكار المواد الاساسية او الضرورية يؤدي الى قلة وجودها في السوق فيضر بالناس ، وقد نهى الاسلام عن ذلك في الكتاب والسنه .

قال الله تعالى:«ياايها الذين امنوا لاتأكلوا أموالكم بينكم بالباطل إلا ان تكون تجارة عن تراض منكم ..» .

وقال ايضا في آية اخرى «والذين يؤذون المؤمنين والمؤمنات بغير مااكتسبوا ، فقد احتملوا بهتانا وإثما عظيما» .

اما النبي ـ صلى الله عليه وسلم ـ فقد قال : «من احتكر طعاما اربعين ليلة فقد برئ من الله وبرئ الله منه» .

وقال ايضا : «من احتكر حكرة يريد ان يغلي بها على المسلمين فهو خاطئ» .

فالاسلام بذلك يريد حماية الناس من التجار الجشعين ويحفظ المجتمع الاسلامي من شر المحتكرين.

اما الاحتكار بنوعه الثالث، فخطره لايعود على المجتمع فحسب ، بل يشمل الضرر المحتكر نفسه ، لانه يؤلم النفس ، ويجرح الضمير ، ويؤدي الى مشاحنات ومصادمات في المجتمع ، ويعمق الشعور بالكبرياء والاثرة واحتقار الاخرين . ويصاب المجتمع بنوع من الشحناء والبغضاء والكراهية والحقد . وهذا يتنافى تماما مع القيم الاخلاقية والسلوك الاسلامي الطيب . والاسلام يحرم ذلك تماما ، لان مبدأ المساواة بين الناس مبدأ أساسي في الاسلام، فالمسلمون متساوون في الحقوق والواجبات ، ومتساوون في الفرص المتاحة امامهم لاظهار قدراتهم وبراعتهم ، فالكل في نظر الاسلام جدير بتحمل المسؤولية اذا توفرت فيه الكفاءة والقدرة والجدارة والامانة ، والاسلام لايعطي اي اعتبار للقرابة او المحسوبية، كما لايسمح بالتمايز بين الناس في الحصول على الفرص على اساس العلاقات القبلية او العشائرية او الحزبية .

ويروي لنا التاريخ عن يزيد بن ابي سفيان قال : «قال لي ابوبكر الصديق ـ رضي الله عنه ـ حين بعثني الى الشام : يايزيد ، ان لك قرابة خشيت ان تؤثرهم بالامارة ، وذلك اكثر مااخاف عليك بعدما قال رسول الله ـ صلى الله عليه وسلم ـ «من ولي من امر المسلمين شيئا فامر عليهم احدا محاباة فعليه لعنة الله ، لايقبل الله منه صرفا ولاعدلا حتى يدخله جهنم» .

اما النوع الرابع من الاحتكار فانه يغمط الناس حقوقهم،ويتجاهل القدرات الفردية ، ويتغاضى عن اية امكانية للابداع ، ولاينزل الناس منازلهم ، وفي هذا ظلم واجحاف وامتهان لكرامة الانسان ، وسلب لحقوق المواطنة، ويتنافى مع قيم واخلاقيات ديننا الاسلامي الحنيف ، الذي يؤكد على مبدأ تكافؤ الفرص وانزال الناس منازلهم ، وينهى عن الكبر والبطر.

عن عائشه ـ رضي الله عنها ـ قالت : امرنا رسول الله ـ صلى الله عليه وسلم ـ ان ننزل الناس منازلهم . قال ـ صلى الله عليه وسلم : «الكبر : بطر الحق وغمط الناس» .

ان الاحتكار بصنوفه والوانه حرام ومخالف لمبادئنا السامية وقيمنا النبيلة ، والمحتكر خائن للمجتمع مهما برر وتعذر ، فكل مافيه اضرار بالناس فهو خيانة واي ضرر اكثر من الاحتكار ! .

علوي عبدالله طاهر

تعقيب على تعقيب لم يذيل باسم !

افراح صالح محمد

ليعذرني القارئ .. فهذا التعقيب كان بالضرورة لابد من نشره في «١٤ اكتوبر» حيث اعمل فيها كمحررة صحفية اضافة الى انها كانت الوسيلة التي تم فيها تناول الموضوع وكذا التعقيب الذي ارد عليه الان .

اما سبب نشر هذا التعقيب في «صوت العمال» فيعود الى رفض المعنيين في «١٤ اكتوبر» نشره ..

بقي ان اشير هنا الى ان هذا التعقيب يتناول تعقيبا نشرته «١٤ اكتوبر» في عددها الصادر في ٤ ابريل بعنوان «المصلحة من المطالبة بالغاء القرار ١٠٩» وهو تعقيب على موضوع كنت قد نشرته في زاوية «مجرد سؤال» وكان يتناول موضوع دعم ملابس الاطفال والقرار ١٠٩ . وهو القرار الذي لم يتوضح من خلاله استمرارية الدعم من عدمه وهو كما أريد له ان يكون قرارا تنظيميا للقرار ٨٤ .

ومن خلال اطلاعي على التعقيب الجاد على «مجرد سؤال» تحدث عن الدعم لملابس الاطفال وكأنني كنت قد طالبت بإلغاء هذا الدعم بينما كان سؤالي ينصب حول ماهية القرار ١٠٩ وهل جاء لإلغاء القرار ٨٤ الخاص بالدعم هادفه من ذلك مصلحة المواطن صاحب الدخل المحدود وهذا ماذكرناه في سؤالنا . وهو المواطن الذي اخذ يرزح حاليا تحت غلاء وارتفاع اسعار ملابس الأطفال الى اكثر من ... عن سعرها السابق .

سؤالي كان ينصب حول هذه القضية وشابه فيها ولبس ضدها .

وتحدث انني ماكتب اود الرد او التعقيب على التعقيب الذي نشر لان مصدره لم يكن جهة رسمية ولم يذيل باسمه ... ماكان كاتبه زميلا صحفيا ... تنشر اسمه ... معنيه ... من ...

الحكومي !!

وكم كنت أود ان يكون هذا التعقيب مصدره جهة رسمية وليس زميلا صحفيا حتى اتمكن بالتالي من الرد عليه وايضاح مالدي من معلومات استقيتها قبل تناولي للموضوع ثم جاء (تعقيب زميلي) لينفيها لسبب في نفس يعقوب يثير التساؤل والاستغراب وبشكل اوضح اقول ان المعلومات الاوليه التي كانت أساس موضوعي الذي تناولته في مجرد سؤال، كان قسم الاخبار بالصحيفه ممثله بالزميل رئيس القسم نفسه ..!! حيث كلفت من قبله بالتحري في امر هذه المعلومات، ولم اكتفيها بل عمدت الى وضعها في زاويه مجرد سؤال .

ـ بعد كتابته ـ للمداولة معه حيث تم الاتصال الهاتفي بجهه رسميه في وزاره الصناعة والتجاره والتموين اكدت حينها صحه المعلومات التي وردت في سؤالنا .. وتم نشر الموضوع.

فهل لي ان اقول : لماذا لانعترف البعض بالخطأ عندما يحصل لبس في بعض الامور ؟

ولماذا يعني عدم الإفصاح من قبل الزميل رئيس القسم الذي قدم المعلومات واشرف على السؤال المقدم من خلال ... وهناك واجار ...

ان ما أوكد عليه ... ان ماتناولته في موضوعي حينها لم يكن بتسهيف سوى المصلحه العامه والافصاح لقارئ ... ان موضوع مار حول حوله من قبل العامه في هذه الايام ... ماكان هناك ... مهاترات بين ... كما حصل . ودون ان البعض ... ان تكون ... مجرد ... الوقت ...

الاسكان مشكلة المشاكل

وصفي عبدالمجيد لقمان (المحامي)

هل بالامكان ان نطلق على قضية الاسكان في الشطر الجنوبي من الوطن اليمني تسمية «مشكلة المشاكل» مقارنة ببقية المشاكل التي يواجهها هذا الشطر حاليا ، وفي المستقبل دولة الوحدة اليمنية، واقصد هنا ببقية المشاكل القضايا السياسية والثقافية والاجتماعيه والقانونية والتربوية وهلم جرا ، ناهيك بالطبع عن محاربة الثالوث الخطير الجهل والمرض والتخلف ؟ ان الجواب هو نعم . لماذا ؟ لأن تأميم الاسكان كان من أكثر الإجراءات التي مست ولاتزال ـ حياة الناس منذ ان تم التأميم في ٥ـ٨ـ٧٢م فبغض النظر عن النصوص القانونيه التي تضمنها قانون تأميم الاسكان رقم ٣٢ لعام ٧٢م ، فانه بالفعل قد خلق مشكلة تعتبر مشكلة المشاكل. فالقانون لم يفرق بين مالك العمارات وبين مالك البيت الصغير او العشه ، وهذا اكثر ماتزخر بها بلادنا وعلى وجه الخصوص في المناطق التي يمكن ان نطلق عليها اسم المناطق «الشعبية او الفقيرة»، واستمر القانون المذكور ساري المفعول حتى اتخاذ اللجنة المركزية للحزب الاشتراكي اليمني في دورتها الـ ١٩ قرارها المشهور والهام سواء بتمليك المساكن لساكنيها او تأجيرها وغير هذين الشكلين ، ولايختلف اثنان حول الضرورة التي دعت الى صدور مثل هذا القرار ، واقصد انه من الضروري ان تتلاحق وتتلاءم الاجراءات مع الخطوات الجاريه لتحقيق وحدة الوطن اليمني بعد اعلان القرار التاريخي في ٣٠ـ١١ ـ١٩٨٩م باقامة الوحدة ولانكذب اذا قلنا بان المواطنين الذين تم تأميم مساكنهم قد استبشروا خيرا بعملية الاصلاح الشامل الجاري في الشطر الجنوبي من الوطن . وشيء بديهي ان يطمح كل مواطن تم تأميم مسكنه بعودة هذا المسكن مجددا اليه بغض النظر عن وجود الساكن الذي حاز على عقد الانتفاع . فهل كان قرار اللجنة المركزية في الدورة ١٩ بهذا الخصوص تهربا من مسؤوليه معينة أم أن هناك هدفا آخر يقف وراء هذا القرار مع احترامي لهذا القرار ، المسألة غامضة وحتما ستثير الإشكالات لان هناك من يرغب ويتمنى عودة مسكنه اليه دون النظر للفترة الطويلة التي قضاها الساكن المنتفع في هذا السكن، ودون تقدير لعدد افراد اسره المنتفع ، والانسان بطبعه ميال للتملك فما بالنا بمن تم تأميم مسكنه او عمارته وهم عدد لايستهان بهم ، الدولة هنا نفضت يديها على المسكن وتركت الباب مفتوحا للصراع بين المالك والمنتفع ، وهذا يتطلب منا جميعا وقفة جادة حيال هذا الموضوع حتى يتم احتواء المشكلة والوصول بهدوء إلى بر الامان . ان المسألة تحتاج الى معالجة عميقة ونهائية لهذا الموضوع الهام فنذكر منها ماراه مناسبا او قابلا للدراسة ومن ثم اتخاذ المعالجة الشافية لهذا الامر .

١ـ اولا : المسألة قانونية،فقد تم التأميم بمقتضى قانون الإسكان رقم ٣٢ لعام ٧٢ في ٥ـ٨ـ١٩٧٢م في فترة يمكن ان نقول عنها انها اتسمت نوعا ما بالفوضوية والعشوائية ، ناهيك عن الجوانب الايجابيه في قانون الاسكان التي سنتطرق اليها فيما بعد ، اقول المسألة قانونية اي انها تتطلب اجراء مراجعة شاملة لقانون الاسكان او الغائه او تعديله تعديلا دقيقا يواكب المرحلة الراهنة ،اي اتخاذ الاجراءات القانونية الكفيله بان يلائم القانون المرحلة الراهنة وهي مرحلة الإصلاح ومن ثم مرحلة الوحدة .

٢ـ ثانيا : هل يمكن ان نفكر في إعادة المساكن المؤممة برمتها الى اصحابها الملاك . انه اجراء صعب وغير صعب . الا اذا وضعنا هناك بدائل واعتبارات لمساكن نفسه ، وهذا الامر يمكن ان ينص عليه في القانون المعدل او الجديد للاسكان .

٣ـ ثالثا : ان التأميم كان بصورة اساسية ساري المفعول في محافظة عدن . واقصد بفعل وجود العمارات والمساكن الكبيرة بصورة اكبر مما هو عليه في بقية المحافظات ، وهذا سوف يدفع بالضرورة الملاك الى اختيار عودة السكن اليه الذي ينتظره باذن الله مستقبل لوجوده في عدن كونها العاصمة الثانية والميناء البحري الاستراتيجي، وعدم البلد وبالتالي رفع المستوى تجاري زاهر سينعكس على وظاهرة المعيشي بصورة عامة .

٤ـ ان التأميم قد مس بصورة اساسية محافظة عدن وبالتالي حرم ابناء هذه المحافظة من هذه المساكن ومن مزايا اخرى متنوعة بها غيرهم من ابناء المحافظات الاخرى ، وهذا الامر واضح للعيان اي ان الكثير من ابناء المحافظات الريفية احتفظوا بمساكنهم الشخصية في محافظاتهم إضافة الى سكن اخر في محافظة عدن من المساكن المؤممة ، فكيف اذا سيتم خلق التوازن والسواسية التي ينص عليها الدستور ، اي السواسية والمساواة في الحقوق والواجبات.

٥ـ بالامكان كبديل تعويض المالك بالصورة التي تراها الدولة مناسبة مثل ان يكون التعويض نقدا او منح المالك ارضا سكنية توازي مانتم تأميمه دون مقابل ، وتسهل عملية البناء بتموينه بادوات البناء بثمن اقل من غيره مساعدة له وتعويضا عما فقد من مساكن ، وخاصة وان مساحة الشطر الجنوبي من الوطن كبيرة جدا بالمقارنة مع عدد السكان ، اذ انها تبلغ ٢٨٨ الف كيلو متر مربع (تبلغ مساحة الشطر الشمالي من الوطن ١٩٥ الف كيلو متر مربع) ، واذا مااستطعنا القول بان السكن المناسب والصحي والمكون من طابقين يمكن ان يبنى في مساحة قدرها ٢٠٠ متر مربع ، فيعتبر اذا الامر غير صعب التنفيذ .

اذا هل نتفق بأن الإسكان يعتبر مشكلة المشاكل مع تأكيدي بان هناك جوانب ايجابية عديدة صاحبت تأميم الاسكان مثل ضبط وتحديد الايجارات من قبل الدولة ، تمتع الساكن بحيازة هادئة، عدم السماح بخروجه الا بأمر قضائي صادر من المحكمة وبشروط شدد عليها القانون ، عدم تخوف الساكن من طرده على يد المالك في اي لحظة كما يحلو للمالك، واخيرا الايجار البسيط والذي لم يرهق الساكنين والذي لايضاهيه اي بلد في العالم .

هذه وجهة نظر اضعها مع التأكيد بانني كنت منتفعا لشقة صغيره في محافظة عدن ولم اكن مالكا لمسكن في اي فترة من الفترات ، ورغم هذا لم تسلم شقتي الصغيره من الملاحقة .

مسحوق الغسيل
كريستال
Crystal
washing powder
كريستال
حقاً فعال

الى الاخ وزير الداخلية

احمد محمد سعيد من مواليد عدن جمهورية اليمن الديمقراطيه الشعبيه بموجب شهادة ميلاد رقم ١٩٥٧٥٢ صادره عن وزارة العدل والاوقاف - دائره السجل المدني .

غادر اراضي الجمهوريه في وقت مبكر لغرض الدراسه بمختلف مراحلها ويحمل في الوقت الحاضر الجنسيه الصوماليه بموجب جواز سفر صومالي ونظرا لوجود والده واخوانه في عدن ويرغب في الاقامه الدائمة بين اهله وذويه او كما يقال بهدف جمع شمل الاسره .

تقدم المذكور بعدد من الطلبات الى الجهات المختصه بوزارة الداخليه وجميعها تؤكد معاملته حسب القانون .

مرت قرابه الثلاثه الاشهر او تزيد وهو على هذا الحال وحتى اللحظه لم يعرف ماذا نص عليه القانون .

باختصار طلب المذكور صرف الجنسيه اليمنيه طالما هو من مواليد عدن وامه واخوانه يمنيو الجنسيه او اعطاؤه اقامه مؤقتة ولفترة كافيه .

الى الاخ الرئيس علي عبدالله صالح

وصل المواطن صالح حسين الى مبنى الصحيفة مستعرضا مشكلته على النحو التالي : -

عملت مع العقيد عبدالكريم يحي محرم قائد القوى البحريه لواء الحديده في مزرعة خاصه به والكائنه بمنطقة الزبيرية وادي سهام ابتداء من اوائل يونيو ٨٩م وعملي كان بمثابة مدير المزرعه لامتلكه من خبره في هذا المجال .

هذا وقد رافق استلامي للمزرعه المذكورة اتفاق يتضمن أن اقوم انا باستئجار عمال وتشغيلهم بالمزرعه وتزويدهم بالمواد الغذائيه وغيره مما يحتاجون بهدف استصلاح الارض بشكل جيد واستئصال الحشائش والاشجار الضاره .

عملت جنبا الى جنب مع العمال المستاجرين لفتره ثلاثة اشهر متواصله وكان علي في هذه الفتره أن أدفع ما استطيع دفعه من اجر العمال وتغذيتهم اضافه الى شراء المحروقات وقطع غيار للاليات العامله في المزرعه .

وبالرغم من محاولاتي المتكرره في طلب المذكور لغرض دفع مايجب دفعه لي وللعمال او كما يقال حتى يكون على بينة من أمره .

تجاهل طلبي هذا تحت مبررات عده تاره انشغاله بمهام رسميه وتاره اخرى مهام شخصيه .

كما قلت سلفا مرت ثلاثة أشهر الى ان تم اعداد المزرعه بشكل لائق وبعد جهد جهيد سنحت لي الفرصه . بمقابلة العقيد عبد الكريم لاضعه امام الامر الواقع فبدلا من دفع مستحقاتي ومستحقات العمال وغيرها من المخاسير قام بتهديدي وتهديد العمال بايداعنا في السجن مالم نعد الى العمل (المعلم ان لديه صندقه) (كنتينر في (المزرعه) بمثابة سجن لمن يخالف تعليماته)

على كل حال لم تاخذ بتهديداته هذه بل تركنا العمل وذهب كل منا الى داره وقريته .

مرت بضعة ايام حتى فوجئت بمجموعه من جنود القوى البحريه يقتحمون منزلي دون سابق انذار ثم اقتادوني الى منزل العقيد بالحديده حينها اقترح علي شرطان لا ثالث لهما اما العودة الى العمل او السجن .

وبعد الحاح طرف ثالث مبلت العوده على امل الوصول الى حل يكفل دفع كافة المستحقات .

ومع بدايه شهر سبتمبر ١٩٨٩م واثناء عودتي الى المنزل بلغني ان مجموعه من الجنود وبعض افراد قبيله العقيد قد داهموا منزلي دون وجه حق وليس له مايبرره الامر الذي دفعني الى الاحتماء الى الشيخ عبد القوي الحميقاني عضو مجلس الشورى .

وتجاه تلك الممارسات اللاقانونيه من قبل المذكور ولكي انجو بنفسي وافراد الاسره من عبث العقيد قررت الرحيل الى الشطر الجنوبي من الوطن .

في الختام فانني واثق من عدالتكم وبالتالي الزام المذكور بدفع مستحقاتي ومستحقات العمال التي تقدر بمبلغ ٦٠ الف ريال .

احمد صالح حسين م - لحج الحوطه

الى الاخ رئيس لجنة الرقابة الشعبية العليا

انا احد موظفي ديوان وزاره الزراعه والاصلاح الزراعي اتخذ بحقي سلسلة من الاجراءات التعسفيه لا لشيء بل لسلك الموقف الغير قابلة للمساومه او التهاون تجاه العديد من الظواهر المرضيه ومحاولة منهم للنيل مني واسكاتي كما اشرت اتخذ بحقي جمله من الاجراءات منها على سبيل المثال لا الحصر .

في بداية عام ١٩٨٩م تم نقلي من ديوان الوزاره الى مركز الابحاث الزراعيه بالكود م - ابين بسبب موقفي الانتقادي لظاهره التبذير والصرف الغير قانوني للاموال المخصصه لمشاريع التنميه الزراعيه على سبيل المثال شراء قطائف ومكيفات من المبالغ المعتمده لمشروع تطوير انتاج الموز .

يناير ١٩٨٠م صدر امر اداري يقضي بنقلي الى صندوق التنميه الزراعيه بالوزاره لقاء عدم موافقتي على صرف هبات وسلف وتغطية نفقات شخصية لمدير مركز الابحاث بالكود م - ابين وذلك من ايرادات المزرعه التابعه للمركز .

يناير ١٩٨١م نقلت الى قسم الحسابات بالوزاره بحجة رفضي للتعليمات الغير قانونيه الخاصه بالتبرعات الشخصيه .

يونيو ١٩٨٢م تم احالتي الى المؤسسه العامه للحفر منها مباشره احالتي الى ديوان الوزاره لرئاسه قسم التوجيه المالي بدائره الحسابات المركزيه لفحص لفواتير وسندات مزوره بمبلغ اجمالي قدره ٧٠٠٠/٠٠ دينار مقدمه من مدير اداره الزراعه م - سيوه .

اكتوبر ١٩٨٣م رشحت للدراسه بالمعهد التعاوني (مساق دبلوم محاسبه لمده عامين) هي الاخرى عقوبة لي مقابل فضحي عمليه مريبطه بتزوير فواتير خاصه بتخليص المعونات المقدمه من مشروع منظمه الاغذيه والزراعه العالمي .

ابريل ١٩٨٦م رشحت لاداء الخدمه العسكريه عوضا عن شخص اخر كان من المقرر ان يذهب لمخيمه العسكريه وتم تاجيله من قبل قياده الوزاره .

وعند اثارتي لبعض القضايا المتصله بالاختلاس والتزوير واهدار المال العام اصرت الجهات المسؤوله باتجاه ذهابي في اجازه اجباريه بموجب الامر الاداري ٨٩ - ٨ - ٥ - ٢٧ بتاريخ ٣٠ اغسطس ١٩٨٩م .

انتهت الاجازه وعدت الى العمل وعلى الفور تم نقلي الى دائره التكاليف والرقابه الماليه بالوزاره استنادا الى الامر الاداري ذات مرجع وز - ١(أ) - ٢٠ - ١٩ بتاريخ ٢ سبتمبر ١٩٨٩م .

وعليه فانني اطالب الاخوه المسئولين في الرقابه الشعبيه التاكد من ذلك وانصاف المظلوم .

علي اسماعيل عثمان الرياشي وزارة الزراعه

الى من يهمه الأمر

عبدالرحيم محمد عبدالعزيز (المنصب) احد مناضلي حرب التحرير منذ عام ١٩٦٤م وهو الان يعمل في ادارة التربيه والتعليم م - تبن م - لحج براتب قدره خمسون دينارا فقط .

للمذكور اسهامات كبيره في مرحلة الكفاح المسلح ونشوء وتطور المنظمات الجماهيريه .

تكريما من الحزب والدوله تجاه ماقدمه المذكور ولاسهاماته الكبيره في خدمة الثوره والمجتمع وبناء على مابحوزته من وثائق تؤكد صحة وصواب الدور الذي اضطلع به منذ قيام الثوره وحتى الان فرزت دائره اسر رعاية الشهداء ومناضلي حرب التحرير منحه اعانه شهريه تقدر بحوالي ٢٠ دينارا .

المشكله تكمن في انقطاع هذه الاعانه منذ بدايه عام ١٩٨٦م وعند البحث عن السبب يرجع الى كون المذكور يستلم راتب وظيفي .

من الاهميه بمكان الاشاره الى ان المذكور قد اكد في رسالته ان هناك ممن لازالوا يتقاضون الاعانات في ظل انهم موظفون في اجهزه الدوله المختلفه في الوقت نفسه يتقاضون مرتبات شهريه تزيد بكثير عن مقدار مايستلمه المذكور من اداره التربية والتعليم

حيال ذلك حمل عدد من الرسائل في مجملها تؤكد احقيته في استمرار تلك الاعانه .

وبعد كل هذه المراسلات المتبادله فيما بين الجهات المختصه للاسف لم يتمكن المعني من الحصول على رد ايجابي .

الى الاخ محافظ لواء تعز

نحن مواطني عزله الشويفه ناحيه خدير نرفع اليكم سكوانا هذه لما لحق بنا من مظالم لاتمس بصله باي حال من الاحوال لا للشريعه ولا للقانون ولا للاعراف بل تشكل في مجملها انتهاكا صارخا لادميه الانسان ومواطنته . ففي الوقت الذي نؤكد فيه على تطبيق القانون ونشر العدل واحترام حقوق الانسان وزرع الطمانينه في نفوس المواطنين . في الوقت نفسه نجد ممن لايروق لهم هذه الاجواء التي افتقدناها طيله فتره ماقبل التوقيع على اتفاق عدن التاريخي .

وبهذا الصدد لابد لنا من الاشاره الى ان المدعو محمد منصور هزاع شيخ عزله الشويفه قد جعل من منزله معتقلا للاحتجاز والسجن والتعذيب لمن يخالف رايه ويرفض اوامره .

فهو يقوم من حين الى اخر بفرض الغرامات الماليه والعينيه على المواطنين دون اي مبرر اوحتى سند استلام فهو مثلا بسيطر سيطرة تامة على احد المشاريع الهامه وهو مشروع مياه الشويفه والذي تم انجازه بجهود المواطنين ومساهمه الدوله لمستحلم من خلاله السيطره على سكان الناحيه وقطع المياه على كل من لا يامر بامرته من ناحيه والتلاعب باموال اي المشروع من ناحيه اخرى ليس هذا فحسب بل لقد وصل به الامر الى نصب اسمع المهم وافتحها لبعض المواطنين من اجل ان تضمن تركيعهم .. !!

ففي الاونه الاخيره كان قد وقع حريق في منطقه العصور عزله الشويفه نتج عنه خسائر ماديه فبدلا من ان يقوم الشيخ المذكور باحتواء المشكله ومعاقبه الجاني طالما ان الجهه المتسببه للحريق معروفه قام بفرض غرامات ماليه باهضه على سكان المنطقه وصل بعضها الى ٤٠ الف ريال !!

وفي نهايه المطاف حصل انفجار لعبوه (ديناميت) في المنزل الذي سبق وان تعرض للحريق على الفور قام الشيخ المذكور بتوجيه التهمه لمجموعه من الطلاب على اعتبار انهم ينتمون الى (عصابات تخريب) بينما الحقيقه على العكس من ذلك فهو المسئوول عن ربما يحدث بدوافع شخصيه الغرض منها اثاره القلاقل وبالذات في هذه الظروف الوحدويه التي نعيشها بلادنا .

في الاخير نرجو ضبط المذكور لما من شانه تعزيز سلطه الدوله المركزيه وسياده القانون ومحاسبته والتحقيق في كل افعاله حمايه وحرصا على كرامة المواطنين وحقوقهم المشروعه .

مواطنو عزلة الشويفه ناحيه خدير لواء تعز

في لواء تعز: قرار محكمة لم ينفذ!

المواطنه حرم عبده محمد عبد الفتاح منطقة الحوبان لواء تعز شمال الوطن تشكو من ان منزلها الكائن بالمنطقه المذكوره تعرض للانهيار من جراء هطول الامطار وتدفق السيول وكذا طفح المجاري. المنزل يقع في احد المنحدرات ويعلوه منزل اخر ... الذي يعتبر موقعه هو السبب الاول والاخير لانهيار منزلي .

حاولت في البدايه حل المشكله بطريقه وديه واصلاح مالحق بالمنزل من اضرار على اساس التعاون فيما بين الطرفين .

للاسف قوبلت بالرفض من قبل الطرف الاخر واحيلت القضيه الى المحكمة المختصة واصدرت حكما يقضي بتعويضي ماديا وذلك على ضوء تقرير المهندس البلدي والى حد الساعة لم تعمل الجهات المعنيه على تنفيذ ماجاء في حكم المحكمه لاسيما وكيل نيابه شرق تعز بالرغم من توجيهات وزير العدل ومدير مكتب شئون الوحده صنعاء وغيرها من التواجيهات جميعها تطالب بضروره تنفيذ الحكم وكذا وضع حد للتهديدات المتكرره من قبل الطرف الاخر .

في الاخير نطالب المعنيين بالامر بتنفيذ الحكم دون ابطاء وردع كلما من شانه الاساء الى الاخرين .

حرم عبد محمد عبد الفتاح لواء تعز

مشارعة ٨ سنوات ولم نصل الى نتيجة!

نحن ابناء غرسان ناجي قرية الاهجوم لواء تعز توفي والدنا قبل قيام الثوره وخلف لنا والدنا المتوفي ارضا زراعيه ولم تكن الارض هذه قد وزعت بين الورثه .

معروف للجميع ان اليمن قد مرت بفترات عصيبه وقاسيه انتشر فيها القحط اضافه الى كثير من الامراض الوبائيه والحروب الاهليه حصدت مئات الالوف من ابناء شعبنا اليمني .

وللخروج من هذه الوضعيه قررنا نحن الاخوه ترك المنطقه والذهاب الى عدن بحثا عن لقمة العيش .

وبعد مدة طويله كلف احدنا نحن الاخوه بزياره الاهل الذين لازالوا في شمال الوطن وكذا معرفة ممتلكاتنا وما الت اليه . ومن خلال الزياره اتضح ان منزلنا ذا الطوابق الثلاثه قد هدم واخذوا اخشابه واحجاره ووزعوا الارض كلا حسب ما يمتلكه من نفوذ .

عند مطالبتنا بالارض وبعد (شريعة) دامت لاكثر من ثمان سنوات ولم نحصل على اي نتيجه بسبب ان البعض ممن استولوا على ارضنا ومنهم احمد صالح احمد يبررون فعلتهم هذه بما معناه ان اخانا الاكبر قد باعها عليهم في الوقت الذي توجد لدينا كافه الوثائق التي تثبت بطلان ادعائهم هذا .

لذا اناشدكم التدخل وحسم الموضوع استنادا الى الوثائق الموجوده لدى كل طرف وشرعيتها

ابناء غرسان ناجي م - عدن

الى الاخ محافظ لواء الحديده

الاخ محافظ لواء الحديده :

قدم المواطن خالد احمد محمد الى (صحيفة صوت العمال) ليطرح علينا قضية اختفاء والده الذي ذهب الى شمال الوطن لزيارة شقيقه وكان ذلك منذ شهرين ، ولما طال غيابه ذهب ابنه ، للسؤال عنه وتوجه الى (عمه) الذي قصده والده بالزيارة ولكن الابن فوجيء ان عمه ينفي وصول والده اليهم ، وبعد بحث وسؤال اخبر بعض المواطنين الابن انهم رأوا والده في الحديدة وبعدها اختفى .. واستمر في بحثه مع تعاون بعض المواطنين وعرفوا اخيرا انه تم ايداعه السجن تحت اسم اخر هو (احمد محمد محسن)

علما ان اسمه الحقيقي هو احمد محمد حسن القباطي (اللقب (عباش) .. المهم أن ابنه تمكن من الدخول الى السجن لمقابلة والده ، لكن الاب مالبث رأى ابنه حتى صاح فيه (اخرج حتى لاتسجن بجانبي) ولم يفهم منه سبب السجن ، لذا فإن عائلة هذا المواطن تتقدم اليكم بطلبها تحثكم لمعرفة هذه القضيه وافادتهم حول ماحدث لوالدهم ومن المتسبب في ذلك ... والافراج عنه ،

المواطن : خالد احمد محمد قباطي .. دار سعد - عدن

وصحيفة (صوت العمال) اذتثق في تجاوب الاخ المحافظ مع هذه الاسرة فانها تكون في انتظار الرد الشافي من قبل الاخ المحافظ حتى تطمئن اسرته .

ووفقكم الله في عملكم خدمة للشعب ، والوطن .

الديمقراطية .. الأقوى حقاً لتحقيق الوحدة اليمنية

صادق محمد سالم
التنظيم الشعبي التقدمي اليمني

تحقق الديمقراطيه في العالم اليوم انتصارات كبيره متتاليه وتتهاوى امامها العديد من الانظمه السياسيه التي تعاديها وتقاومها او تمارس معها اسلوب المحدوديه والتجزئي كشكل من اشكال المراوغه السياسيه والتسكين الاجتماعي وعلى اثر ذلك نضجت العديد من العوامل واصطفت جملة من الحقائق على صعيد الاقليم اليمني شمالا وجنوبا تمثلت بالتوجه الجاد والحثيث على توسيع خارطة الممارسة الديمقراطيه في الواقع اليمني لكل القوى والتنظيمات السياسيه والشخصيات الوطنيه والفئات الاجتماعيه الواسعه الاخرى الملتقه حول اهداف ومبادىء الثورتين اليمنيتين المجيدتين سبتمبر واكتوبر على اعتبار ان الديمقراطيه بقناعة الجميع هي الرئه التي ستتنفس بها الجماهير اليمنيه نسمات الوحدة اليمنية القويه الآتية حتما .. وانطلاقا من هذا الفهم العام فان ممارسة الديمقراطية ينبغي ان تشمل كل جوانب الحياه .. فعلى صعيد الحياة السياسيه وفي اطار التقاليد الديمقراطيه الجيه داخل الاحزاب والتنظيمات السياسيه وفي اطار الشخصيات الوطنيه كما ينبغي ان تتعامل هذه القوى السياسيه مع بعضها البعض باسلوب ديمقراطي متبادل وعليها ان تتقبل الافكار والاراء والاطروحات المغايره وبعد التحاور والنقاش يعتمد الراي الامثل فيها .. كما يجب على كافة الاحزاب والتنظيمات السياسيه والشخصيات الوطنيه والدينيه النيره ان تعمل بكل طاقاتها لتعم الديمقراطيه كافة الفئات الاجتماعيه في عموم الوطن اليمني .. وعلى صعيد الحياه الاقتصاديه ينبغي بذات القدر من الديمقراطيه ان تتعايش مختلف الاشكال الاقتصاديه القائمه والمختلفه وبالقطاع العام والمختلط والتعاوني والخاص والتي يتحتم عليها ان تلتقي حول هدف واحد وهو خير المجتمع اليمني وتقدمه الاجتماعي ولتكن المصلحة العليا للشعب اليمني هي الجامع المشترك لهذه الاشكال الاقتصاديه ..

وفي الجانب الاجتماعي يجب ان تؤمن الديمقراطيه لكل القوى الاجتماعية الواسعه في الوطن من خلال المساواة الكامله في الحقوق والواجبات للرجل والمراة كما ينبغي تامين تكافؤ الفرص بينهما في كل المجالات السياسيه الاقتصاديه والاجتماعيه والحقوقيه ويكون معيار التقييم الوحيد بينهما هو القدره على العطاء والاستعداد للتضحيه من اجل الشعب والوطن .. وعلى صعيد الثقافه والابداع ينبغي على العقل السياسي اليمني سواء على مستوى السلطه اوخارجها في الشطرين ان يتمثل الديمقراطيه ازاء النتاجات الثقافيه والابداعيه المختلفة وعليه ان ينمي ويبرز ويعمم كل عمل ثقافي وابداعي رفيع والذي من شانه اثراء المجتمع اليمني ويمده بالمعطيات الفكريه النيره والبناءه .. وفي مسار الجوانب الاخلاقيه يجب ان تنتعش الشخصيه اليمنيه الديمقراطيه الجاده والخلاقه المتوازنه نفسيا وسلوكيا وهذه من المهام الاوليه التي ينبغي البدء بها عن واقع الاسره مع افرادها وتباعا على المؤسسات التربويه الدنيا منها والعليا حيث ينبغي عليها تنمية العقليه اليمنيه النقديه والخلاقه واعتماد اسلوب المحاوره والاقناع معها عند تناول اي ظاهره وهذه من ابجديات الديمقراطيه في المجال الاخلاقي التي يجب على المجتمع والسلطه السياسيه تامينها اجمالا ، فالديمقراطيه مطلب حيوي في حياتنا اليوميه وعلى كل المستويات فهي البوابه التاريخيه لتحقيق كل اهداف شعبنا اليمني النبيله في الوحدة والعداله الاجتماعيه بمعناها الواسع وعلى هذا الاساس فان الديمقراطيه هي ضروره راهنه ومستقبليه ابدا فينبغي ممارستها من اليوم لتنمو وتزدهر غدا وعلى كل القوى اليمنية الحيه في الوطن اليمني شمالا وجنوبا ان تعمق جذور شجرة الديمقراطيه في اليمن اليوم لتنمو وتترعرع شامخه لتظلل باغصانها الخضراء كل الاراضي اليمنيه وسعادة كل مواطن لا تكتمل ابدا الا بالديمقراطيه والوحده والعداله الاجتماعيه في ربوع اليمن كل اليمن .

أهم الأحداث التاريخية في رمضان

الشيخ عبد الرحمن هائل غالب

الحمد لله حق حمده واصلي واسلم على من لا نبي من بعده

اما بعد يقول الله تعالى (فمن كان منكم مريضاً وعلى سفر فعدة من ايام اخر) ولقد كان النبي «ص» ذات مرة في سفر فرأى زحاماً ورجلاً قد ظلل عليه فقال ما هذا فقالوا صائم فقال «ص» ليس من البر الصيام في السفر «.

ايها القارىء الكريم وردت في حديثي هذا ان اذكر بعض الاحداث التاريخية المهمة والتي وقعت في شهر رمضان عبر التاريخ ليذكرها المسلمون كلما هل فيهم رمضان ضيفاً كريماً وشهراً مباركا «اولاً الحادث الاكبر الذي غير مجرى التاريخ العالمي ورفع الانسانية من الحضيض وهو إنزال القرآن العظيم وبعث محمد «ص» برسالة الله الخالدة وكان هذا في شهر رمضان المبارك : قال تعالى «شهر رمضان الذي انزل فيه القرآن هدى للناس وبينات من الهدى والفرقان «.

ثانياً: من الحوادث الخطيرة التي كانت مبدأ نصر الدعوة الاسلامية وهي «غزوة بدر الكبري» وقد

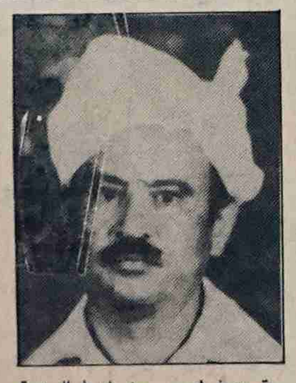

وقعت في شهر رمضان في السنة الثانية من الهجرة وكان النصر فيها للمسلمين والهزيمة للكافرين

ثالثاً: في السنة الثامنة من الهجرة أتم الله نعمته على رسوله وعلى المؤمنين بفتح مكة المكرمة وكان ذلك في اليوم الحادي والعشرين من شهر رمضان المبارك فصارت مكة دار سلام بعد ان كانت معقل الشرك والمشركين ولقد ذكر الله هذا الفتح المبين في سورة في القرآن وهي سورة الفتح قال تعالى «وهو الذي كف ايديهم عنكم وايديكم عنهم ببطن مكة» بعد ان اظفركم عليهم وكان الله بما تعلمون بصيراً».

رابعاً : أول ما نزل من القرآن الكريم : قوله تعالى «اقرأ بسم ربك الذي خلق خلق الانسان من علق الآية وكان ذلك في شهر رمضان كما ان الليلة التي بدأ فيها نزول القرآن سماها الله تعالى ليلة القدر وقال جل ذكره «إنا انزلناه في ليلة القدر» ويقول علماء التفسير نزل القرآن على سيدنا محمد في الرابع والعشرين من رمضان «وانزلت صحف ابراهيم في ثلاث ليال مضين من رمضان» وانزلت توراة موسى في ست ليال مضين من رمضان / وانزل انجيل عيسى في ثلاثة عشر ليلة مضت من رمضان وانزل زبور داؤد في ثمان عشر ليلة مضت من رمضان وهكذا يتضح جلياً ان جميع الكتب السماوية نزلت في شهر رمضان مما يدل ان شهر رمضان شهر عظيم وجليل القدر وهو شهر الذكريات وشهر التجليات والرحمات وفي شهر رمضان نزل قوله تعالى «أحل لكم ليلة الصيام الرفث إلى نسائكم هن لباس لكم وانتم لباس لهن : علم الله انكم كنتم تختانون أنفسكم فتاب عليكم وعفا عنكم فالآن باشروهن وابتغوا ما كتب الله لكم الآيه وسبب نزول هذه الاية انه كان في ابتداء الامر بالصيام اذا افطر الصائم احل له الطعام والشراب والجماع الى ان يصلي العشاء الاخيرة او يرقد قبلها فاذا صلى اورقد حرم عليه ذلك كله الى الليلة القابلة ثم ان عمر بن الخطاب واقع اهله بعد ما صلى العشاء فلما اغتسل أخذ يبكي ويلوم نفسه ثم اتى النبي «ص» فقال يارسول الله اعتذر الى الله واليك من هذه الخطيئة اني رجعت الى أهلي بعد ما صليت العشاء فوجدت رائحة طيبة فسولت لي نفسي فجامعت أهلي فقال «ص» ماكنت بذلك جديراً ياعمر فقال رجل فاعترفوا بمثل عمر فنزلت في عمر وأصحابه أحل لكم ليلة الصيام الرفث الى نسائكم الى آخر الآية وأبيح لهم ماكان محضوراً وهو الجماع وفي رمضان نزل قوله تعالى وكلوا واشربوا حتى يتبين لكم الخيط الابيض من الخيط الاسود من الفجر ثم اتموا الصيام الى الليل

والخيط الابيض من الخيط الاسود معناه بياض النهار من سواد الليل وتسميا خيطين لان كل واحد منهما يبدو في الافق ممتداً كالخيط ..

هذا ولقد حدث في شهر رمضان المأساة الكبري وهي قتل بطل الاسلام الامام علي بن ابي طالب فقد قتل غيلة عند خروجه لصلاة الفجر في ليلة الجمعة الخامس عشر من شهر رمضان في السنة الأربعين من الهجرة النبوية على صاحبها أفضل الصلاة وأتم التسليم ..

ولو اننا تفحصنا التاريخ جيداً لوجدنا ان أمهر انتصارات جيوش المسلمين إنما وقعت في شهر رمضان سواء كان ذلك ايام دولة بني امية ام العباسيين فمثلاً فتوحات الهند وافغانستان «وبلاد المغرب «والاندلس «وغير ذلك من الاقطار قد تم للمسلمين فيها الانتصارات التي تشبه المعجزات ابان شهر رمضان المعظم ولا اريد ان استعرض هنا عدد الغزوات الباهرات والايام الرائعات التي سجل التاريخ فيها النصر للمسلمين اثناء رمضان المبارك .

ولكن اقتصر هنا على ذكر ماهو انسب شيء للاحداث التي تجابهنا نحن الان . كفتح بيت المقدس في أخريات القرن السادس الهجري على يد البطل صلاح الدين الأيوبي . فقد ذكر المؤرخون وأصحاب السير ان الملك الناصر صلاح الدين الأيوبي قد حشد الجيوش الاسلامية وهجم بها على بيت المقدس بأرض فلسطين كان ذلك في شهر رمضان المبارك سنة ثلاث وثمانين وخمسمائة هجرية ٥٨٣ وبذلك عادت القدس الى المسلمين بعد ان اقام فيها الصليبيون مدة ثمانين ٨٠ عاماً وفي القرن السابع الهجري وقعت أعظم المعارك وتم للمسلمين أعظم الانتصارات على الصليبيين والتتار وكان ذلك في شهر رمضان .

كوقعة حمص التي حدثت سنة ثمانين وستمائة هجرية ٦٨٠ ، ايضاً في القرن الثامن الهجري للمسلمين النصر النهائي على التتار ايام شهر رمضان المعظم بقيادة الملك الناصر قلاوون في بلاد الشام مع حضور شيخ الاسلام احمد بن عبدالسلام المشهور «بابن تيمية» وكان النصر حليف المسلمين اذن فشهر رمضان شهر القوة والعزة والجهاد والنضال والكفاح ومن ثم كان أنسب الشهور أصلح الأيام للصبر على الحرب والجلد في القتال وصلى الله على سيدنا محمد وعلى آله وصحبه وسلم «

تعازٍ

● تعزي السكرتيرية العامة لنقابة عمال الغزل والتنسيج واللجنه النقابية في تعاونيه الصناعات الجلديه وكافة العاملين اسرة الفقيد محمد سعيد بامسلم الذي توفي الاسبوع الماضي . للفقيد الرحمة ولاسرته وذويه الصبر

● تنعي المؤسسة العامة للانشاءات والتركيبات الصناعية وكوادرها وعمالها والاشكال النضالية فيها نبأ وفاة زميلتهم افراح عبدالله صالح .. اثر حادث مؤلم ، للفقيده الرحمه ولاسرتها الصبر والسلوان .

في الذكرى الاولى لاستشهاد قائد قاسم سعيد «عبد الحكيم»

إلى من رحل قبل مجيء الفجر

افراح الوحدة .. ولكن تبا لمن اسهم في التعجيل برحيلك المبكر ..

هاهو عام يمضي على رحيلك يا ابا «هاني» وليلي وتهاني .. لقد رحلت عنا .. دون سابق انذار ، ونحن في امس الحاجة اليك .. حيث كنت تشاطرنا دوماً الفرح والحزن .. ووقت الشدائد كنا نرى فيك العقل والحكمة للوصول الى بر الامان ..

. ورغم مرور عام على رحيلك ، الا انه ينتابني شعور غريب ... بانك لم ترحل بعد ، وانك لازلت حيا بيننا ، ومع قناعتي برحيلك جداً .. الا ان افكارك وخلقك ومثلك هي حية بيننا وستظل خالدة على مر العصور تتناقلها كل اجيال الوطن الاتية بعدنا ..

لقد تعلمنا منك يا ابا «هاني» بان الافراد مهما كانت عظمتهم ومهما علا شانهم ، الا انهم في النهاية راحلون ولكنهم يخلفون وراءهم تاريخا وذكريات طيبة تخلدهم على مر السنين .. وانت يا ابا «هاني» نستقبل مرور عام على رحيلك ، والوطن يشهد اعراساً وتواصلاً وحدويا من اجل اعادة تحقيق وحدة الوطن ، والتي لم يتبق لها الا اشهر قليلة .. انه ذلك الهدف الذي ناضلت من اجله طويلاً وكان حلمك الازلي والاكبر .

فهاهو الحلم يتحقق اليوم - وابناء الوطن الواحد ينتقلون بحرية في ربوع الوطن ، حاملين اعلام الانتصار والوحدة .

فلقد التقى ابن صنعاء وعدن وابن صعدة وحضرموت وابين والحديدة ولحج وتعز وشبوه واب ، وغدا سيكون يوم اللقاء والانتصار الاكبر .. الذي كنت اتمنى ان تكون معنا وبيننا لتشهده وتعيش مع الشعب فرغم الافراح يا ابا «هاني» ، الا ان المخاوف لازالت قائمة ، حيث ازدادت اليوم شراسة اعداء الوحدة اليمنية وهم نفس اعداء الامس .. اعداء سبتمبر واكتوبر ، الذين يتسترون وراء الدين .. ولكن هيهات يا ابا «هاني» فلقد علمتنا التجارب كثيراً والنصر حتماً حليف الشعب اليمني والوحدة منتصرة دوماً .. وعهداً لك ..ولكل الشهداء الاماجد وايضاً لتلميذك البطل صالح عبده الذي رحل بعدك بشهر .. سائرون على نفس الطريق الذي اخترتموه ..

عبده علي صالح

اعداد : فاطمة محمد بن محمد

من المحور الى القراء

● حينما حقق العراق الشقيق حلم العرب جميعا وانشا اول مركبة فضائية عربية ، قامت الدنيا ولم تقعد واعتبرت امريكا ذلك خطرا يهدد السلام في العالم ،واعتبرت (اسرائيل) ذلك خطرا يهدد وجودها ، ويهدد امن المنطقه باجمع ٠

ولان هذه المخاوف ، لاتحمل معناها المباشر ، وانما تعني ان الدولتين المتحالفتين لابد وان تتخذا رد فعل مضاد لاجهاض هذا الانجاز العلمي ، وبكل مايملكان من طرق واساليب ٠

وهاهي اليوم تدبر الدوائر الامبريالية والاستعمارية والصهيونية مؤامرتها لتنفيذ اتفاقها ، فبدات التهديدات وبدات التحركات ، في حين يكتفي العرب بالمناشده والشجب والتحذير ٠ وهي الاسطوانه التي اصبحت تضحك - (وشر البليه مايضحك - الاعداء قبل الاصدقاء ، ذلك ان هذه الاسطوانه قد سمعناها مرارا وتكرارا منذ حرب حزيران ١٩٦٧م الى حرب اكتوبر ١٩٧٢م الى اجتياح بيروت ١٩٨٢م وضرب المفاعل النووي العراقي عام ١٩٨١م وضرب الطيران الاسرائيلي لتونس عام ١٩٨٥م وحتى الهجوم الامريكي الاسرائيلي على ليبيا ٠

ونحن اذ نؤكد على ضرورة اتخاذ موقف عربي حازم تجاه هذه التهديدات وردع اي مخاطر ، فاننا ننطلق من ايمان لايتزعزع بان القضية العربية قضيه واحدة ،وان اي مساس باي دولة او قطر هو مساس بسيادة وامن الامة ارضا شعبنا ٠٠٠ فليس الدفاع عن العراق دفاعا عن نظام او دوله وانما دفاع عن جزء من ارض وعرض امه ٠

وهنا لابد ان نشير الى ان مايحدث في اجتماعات الغرف المغرقه المعتمه والمضيئه ، لن يروع هذه الهجمة ، ذلك انها - اجتماعات تتم في عزله تامة عن الجماهير العربية التي ان الاوان ان تدرك المخاطر المحيطة بها ، وان تخرج من شرنقه المتفرج الى ساحة المدافع ، واذا كانت الانظمة العربية تخاف من خروج هذه الشعوب من الزنازن والسرادق لان ذلك يهدد وجودها نقول اذا كان خوفها على انظمتها يجعلها تعزل الامة عن صنع القرر ، فان (اسرائيل) هي التي ستقوم بهذا الدور ، اي ضرب الانظمة العربية واحداً تلو الاخر كاملة (الحلم الصهيوني باسرائيل الكبرى) ٠

اما الجماهير العربية فانه حري بها ان تستفيد من دروس ربع قرن مضى وهي في تقوقعها وسلبيتها ولامبالاتها ، فالعالم من حولها بركان ثائر ، والارض تدور ، وكل ينشد سلامته ، الا العرب وكانهم خارج حركة التاريخ ، لايهمهم من لامر شيء ٠

ان الامة العربية انظمة وجماهير امام امتحان صعب ، فاما ان تدافع عن كيانها ووجودها ، اذا كانت تؤمن انها جديرة بذلك واما السقوط ، وهو سقوط لن تقوم لها بعده قائمة ، ولن تنهض لان (عبد الناصر) الذي استطاع ان يخرجها من النكسة والهزيمة الى النصر ، قد رحل ٠٠٠

اتراها تعي هول الكارثة هذه الامة ٠٠٠ ام انها ستظل كما قال الشاعر : «يالامة ضحكت من جهلها الامم» ؟ ٠٠

سيظل الامل يراودنا ٠٠ انها لن تستكين ، وان زمن الفعل قد اتى ٠٠ وانها جديرة بقول الخالق تبارك وتعالى :

«كنتم خير أمة أخرجت للناس»٠

من ابداعاتكم

تحية للعلم والمعلم

توهوا سويا نشعل القنديلا ... ونمدك ذلك الصرح دون هوادة
ونسير في عزم بلا كلل ولا ... ونقص اشرطة نزين معلما
هذا البناء له قواعد رسخت ... الشمس قد لاذت الى خدر لها
وانار علم كل افاق لنا ... الشمس تحسد نور علم بازغ
العلم ينبوع ونبض للالى ... العلم عنوان السياده للورى
العلم من نور الاله وخيره ... وبدا به الروح الامين ونزلت
العلم رائدنا مع الدين اذا ... بافرحة ملات اساريرا لنا
لنحاكي الاباء والاجداد في ... ونفاخر الدنيا بانا امة
ونذود عن عرض البلاد وطولها ... هيا شباب الجيل انتم ذخره
لاترتضوا ذل الهوان وجددوا ... ولتعيدنا شرف بكلل هامه
ماذا اقول عن المعلم انه ... فمعلم ومرب ومهذب
فهو بحق ذلك المجهول في ... ونمال شوقي في للعلم مادحا
قد قال شوقي في للعلم مادحا
« قم للمعلم وفه التبجيلا ... كاد المعلم ان يكون رسولا »
« اعلمت شرف او اعز من الذي ... يبني وينشيء انفسا وعقولا »

ونمك صرح الجهل والتضليلا
لنقيم صرحا شامخا وجميلا
ملل يكون مصاحبا وخليلا
يبني صروح المجد جيلا جيلا
سيظل دوما شامخا وجليلا
والليل قد ارخى الظلام سدولا
يمحو ظلاما زادنا تنكيلا
شمل الانام معارفا واصولا
شادوا حضارات تدل دليلا
مادام يبني انفسا وعقولا
عم البسيطة عرضها والطولا
ابانه في فضيله تنزيلا
ماالخطب زاد تفاقما ووبيلا
لبناء صرح ينشد المامولا
ماقد اشادوا ماثرا واثيلا
نهوى المعالي بكره واصيلا
وينكس الراس لنا تبجيلا
شدوا السواعد عزمة ووصولا
عهدا بعزمكم يدوم طويلا
اكليل يحسد ذلك الاكليلا
مصباح اجيال ينير سبيلا
مادام اضحى علمه مقبولا
ميدانه لاتظلموه فتيلا

تشعر : علي محمد بن طاهر
مدرس اللغة العربيه والتربيه الدينية
بثانوية الشهيد سعيد ناجي
بالمنصورة

هموم قضايا شكاوى

إلى وزير الاسكان ومدير شرطة لحج

نحن اسرة المواطن عبد الصفي عبدالله عبيه لنا منزل صغير لايزيد عن ثلاثه مخازن صغيرة ، وعددنا ثمانيه عشر فردا ، ويوجد تحت احد المخازن مخزن صغير له بابان الاول مستقل الى الشارع والثاني الى الداخل ، وقد تعرض والدي للسجن مطلع السبعينات مما دفع امي الى تاجير ذلك المخزن للصرف علينا ، ولكن صدر قرار التاميم ، ولم نجرؤ على المطالبة بالمخزن وخاصة وان من اجرناه له ، قد قام بتاجيره لانسان اخر ، الذي بدوره بسط على المخزن وفقا لقرار التاميم ٠ وقد ظل يؤجره طوال هذه السنين على بائعي الخضره حتى يومنا هذا، اي انه غير منتفع به ، فقد حوله الى مصدر للحصول على المال ، رغم انه من اغنى المواطنين في المحافظة وليس بحاجه للمخزن ٠

ولدينا الاثباتات على ذلك واولها تقرير من لجنة الحي ٠ ونظرا للحاله التي وصل اليها المخزن من تشقق في جدرانه وانعكاسه على المخزن الذي فوقه الذي اصبح مهددا بالسقوط ، فقد تقدمنا الى لجنة الحي والاسكان للخروج للنظر في حالة المكان ، وقد خرجوا وقدموا تقريرا بذلك يؤكد على حالة المخزن السيئه وضرورة صيانته ، باغلاق الباب الخارجي مصدر الضرر ٠ ولكن اتضح لنا عندما قدمنا وسطاء بيننا وبين الشخص المنتفع به ، انه قد حصل على عقد انتفاع من الاسكان بالمحافظة وانه ينوي بيعه على شخص اخر ، لذلك فقد تحركنا الى الاسكان لكنه ادخلنا في متاهات لا نهاية لها ، بسبب مقدرة خصمنا على كسب الجميع بحكم مكانته وعلاقاته وامواله ٠٠ لذلك قمنا بفتح الباب الذي سددناه عند التاميم خوفا من اي ضرر ، لنثبت ان المخزن يتبع البيت وليس مستقلا ولكن خصمنا هاج وماج ، ومعه ادارة الاسكان وكذا الادعاء العام في الشرطة وهو من اقاربه ،فالقى القبض علينا الثلاثه الاولاد واودعنا السجون المختلفه ، ولعدة ايام ، وبعد خروجنا ، ورغم اننا قدمنا قضية الى المحكمة ، وحكمنا القضاء ، الا ان الادعاء العام كل يوم ياتي بيننا يهدد ويتوعد ، وفي الاخير يلقي القبض علينا ويرمي بنا في السجن ، تكرر هذا عدة مرات ٠٠

اننا نناشد الاخ وزير الاسكان اعطاء توجيهاته الى اسكان المحافظة بمعاملتنا حسب القوانين والنظم خاصة القرارات الاخيره في هذه المسالة كما نطالب الاخ مدير شرطة لحج التدخل وايقاف هذه المدعي العام للشرطة عن اعماله هذه ضدنا ، وترك القضية تاخذ طريقها عبر القضاء ٠٠

اسرة المواطن - عبد الصفي عبدالله الحوطه - لحج

في مرفقنا : الرياضة مطلب غير شرعي !

في مشروع طريق النقبه - نصاب التابع لوزارة الانشاءات تقدمت برساله لطلب معدات رياضية لمزاولة العمل الرياضي من قبل عمال المشروع ولكن المسؤولين على المشروع رفضوا الاستجابة ، واعتبروا المطلب غير مشروع ولايوجد له بنود في الميزانيه ، فهل هذا يوجد في كل مرافق العمل والانتاج ؟!

هل يرضيكم هذا ايها المدعي العام ؟

من سوء حظ ابننا المواطن (خالد عبدالله الهيل) ان ينشا بينه وبين ممثل الادعاء العام بشرطة جعار شجار ، ولكن الشجار تحول الى ضرب جسدي وقع على ابننا ، وحدث ذلك في الشارع الذي نسكن فيه عشية الثلاثاء الموافق ٢٧-١٢-١٩٨٩م وطبعا لم يكن هذا يتعدى شجار واشتباك بين جار وجاره ٠٠ لكن الامر تعدى ذلك فقد اشترك اثنان من رجال الشرطة مع مسؤولهم وضربوا ابننا ، اضافه الى ان المذكور اصدر امرا باحتجاز ابننا في سجن جعار المركزي وفي زنزانه انفرادية ومنع عنه الزيارة ، ومازال في السجن حتى الان ٠٠ كما قام باعداد تقرير ضد(ابننا) وزعه على كل الجهات المسؤولة في المديرية والمحافظة ولكم شخصيا ولذلك تم تشكيل لجان امنيه للتحقيق والتي انطلقت في عملها من زاوية واحده هي ان احد الطرفين مسؤول وممثل الشرعيه والقانون ٠٠٠ ورغم ادعاء المذكور ان ابننا كان في حالة سكر ، فانا تقرير المستشفى قد اوضح الاصابات التي لحقت بابننا حيث فقد عددا من اسنانه، واصابات بالغة في جسمه واكد ان الولد لم يكن في حالة سكر ٠٠ ومع هذا فقد اكمل المذكور تمثيليته وانى بشهود من اقاربه لم يكونوا موجودين اثناء الحادثة ٠٠ ومع هذا فسوف يقدم ابننا للمحاكمة وهؤلاء شهود عليه ٠٠

اننا نناشدكم متابعة سير هذه القضية والاهتمام بها لتعرفوا مامعنى ان يكون احد طرفي اي قضية مسؤول ، وانعكاسه على سير العداله في بلد تحكمه الديمقراطية ، ويسعى لخلق مجتمع العدالة والمساواة ٠

اسرة المواطن خالد عبدالله ابو الهيل جعار - خنفر - ابين

لصلحة من .. قانون تمليك المساكن ؟

لااحد ينكر السعادة التي شعر بها المواطنون اثر صدور قرارات اللجنه المركزيه في دورتها التاسعه عشرة ، واهمها قرار تمليك المساكن ، ولكننا نامل ان يكون هذا القرار متجاوزاً الاخطاء التي وقع فيها قرار التاميم الذي اتى على الاخضر واليابس حتى المساكن الشخصية تم تاميمها تحت شعار ضرب البرجوازية والكمبرادور وهاهي مرت السنون ولم يظهر واحد من ابناء هؤلاء الناس بانه برجوازي او كمبرادور ، بل كوادر عاملة مع الدولة ، ومواطنون بسطاء من جملة ابناء هذا الشعب٠

اننا نرجو ان ياخذ قرار التمليك مسالة المسكن الشخصي الواحد بعين الاعتبار ، وان لايتكرر الخطاء مرتين (فالضربتان على الراس توجع)

المهندسة : قدرية سعيد
الحوطة - تبن - لحج ٠

أين هيكل المرشدين الزراعيين ؟

سمعنا بهيكل هذا المرفق منذ عام ، لكن لم نرء حتى الان ، وسمعنا انه سوف يتم عمل هيكل موحد لهذا المرفق مع اجهزة الوقاية ، ولم يحدث ٠

وسمعنا انه سيتم عمل هيكل موحد مع العمال الزراعيين ولم يحدث ٠

لقد رفع جهاز الارشاد الزراعي بالمحافظة ابين كشفا بكل العاملين فيه احتوى كل البيانات المطلوبة، وبالرغم من المتابعه من قبل ادارة الزراعة بالمحافظة الا انه يبدو ان الاخوة في دائرة الارشاد والابحاث في الوزارة غير متحمسين لذلك ٠ وعليه نرجو من الاخ وزير الزراعة اعطاء توجيهاته اللازمة لخروج هيكلنا الى النور ، كما نرجو تقدير ظروف المرشدين خاصة وانهم يمتلكون الخبرة العلميه ، وسنوات الخدمة ومع هذا فان مرتباتهم متدنيه ، لذا نرجو اعادة النظر وفقا لقرار مجلس الوزراء رقم ٧ لعام ١٩٩٠م الخاص بفتح باب الترقيات والتثبيتات للعمال والموظفين ٠

ناصر صالح محمد
مشروع الارشاد الزراعي ابين

من هموم مركز الحصين :

الماء والكهرباء أولاً

حينما يطالب المواطن بتوصيل التيار الكهربائي الى منزله في قرية الحصين م - الضالع ، فان الاجابه من قبل ادارة البلدية بالمديرية جاهزه وهي (اشتر المعدات ابتداء من الاعمده والاسلاك وانتهاء بالمفاتيح والمسامير) ولايهم المسافة او التكلفة ، ثم ياتي العامل الذي يقوم بالعمل فيطالب عشرين دينارا اجرا له ، ولاندري لماذا يحسب عاملا على الحكومة ؟! وبعدها تسلم رسوما للبلدية مبلغا وقدرة خمسة وعشرين دينارا ، وهكذا قد يصل مايصرف وقابل مد التيار اكثر من خمسة الاف درهم، وكان المواطنين يغرفون المال من التراب ٠

واما الماء ، فنفس الحكايه تتكرر اشتراء المستلزمات وادفع اجرة العمال ، وقم بكل شيء على حسابك حتى لو تكلف الامر عشرة الف شلن ٠٠٠

السؤال : في هذه الحالة من المستفيد من المشروعين غير الذين يمتلكون المال ، اما المواطنون الفقراء الاغلبية فمن اين لهم هذه المبالغ ؟! اذن فاين مصلحة الكادحين التي لانلمسها الا في خطب قادتنا ، وتقارير اجتماع مسؤولينا ، وصفحات صحفنا ؟!

مازم ثاني عبدالله صالح قاسم
الحصين - الضالع - لحج ٠

بيع التالف من المواد الغذائية !

لم يعد بمقدور احدا ان ينكر ان كثيرا من التجار يقومون بخزن المواد الغذائية المختلفة ، حتى لو انتهت المدة المحددة لصلاحياتها ، وقد ظهر هذا جليا من خلال الحملات التي تقوم بها العيون الساهرة احيانا ، والسؤال هو لماذا لاتنزل دائرة صحة البيئه باستمرار على هذه المحلات ، اوتنظم لها برنامجا خاصا يساعدها على القيام بمهامها ؟!

كما ان الضحايا دوما مايكونون اطفالنا ٠٠ فهل من صحوة ؟!

بدر علي احمد اليمدا - عدن

إلى من يهمه الأمر

● الى متى يظل مواطنو طور الباحة تحت رحمة تجار القطاع الخاص الذين يفرضون اسعاراً باهضة على السلع الغذائية ؟! وهل من عمل ياجهات الاختصاص يحمي المواطنين من هذا الجحيم ؟!

يوسف محمد سالم غالب
طور الباحة - لحج

● مقترح نتقدم به الى مكاتب محافظي المحافظات حول الاعانات الشهريه المقدره للاسر الفقيرة والعجزة والمسنين ، حيث اصبحت المبالغ الممنوحة لهؤلاء لاتؤدي الهدف النبيل الذي انشئت من اجله وهو مساعدة الاسر او الافراد على العيش ، لذا نقترح اعادة النظر فيها ، ورفع المبلغ المقرر ليؤدي هدفة ٠

● لماذا لاتوجد الاشارة الخاصة بتاريخ الصلاحية والانتهاء على اكياس الجبن اسوة باكياس اللبن؟!

بدر علي احمد اليمد - عدن

● متى تعطى الاهمية لوادي بجير - الحبيلين - التي تتعرض لجرف السيول دائما ؟!

فضل صالح مقبل الحبيلين لحج

● البنك الاهلي اليمني فرع البريقة وظاهرة الاغلاق تحت مبررات واهية (الصراف مش موجود ، السيارة حق العمال عاطلة ٠٠٠ الخ) ٠ هل من حسيب على مثل هذه التصرفات ؟!

احمد عبدالقوي صالح القوى البحرية

● هل يعقل ياجهات الاختصاص ان تحرم قرية (القاقرية) مركز زاره من التيار الكهربائي رغم مروره بها ، (مشروع مشاح الكهربائي) والحجة عدم وجود (اعمدة) علما انها لاتحتاج لاكثر من عشرين عمودا، والمواطنون مستعدون للتبرع بشرائها ٠

عبدالله احمد الجيزه - نبيل عيدروس العاقل
عن مواطني القاقرية - زارة - ابين

● في حي الرشيد وامام المطار ، توجد العمارة الخشبية رقم ٦٥٠ مكونة من ١٢ شقة ، خاويه ، محترقة ٠ ولم نرمم حتى الان ، ولا حركت الجهات المعنيه ساكنا بذلك ، علما انها اول شيء تقع عليه عينا الداخل الى عدن عبر المطار ، لقد اعيد ترميم كل مادمرته المؤامرة الاهذه العمارة، فهل تركها هكذا شاهدا ؟! ام ان الامر ما جدع تصدر انفه ؟!

جلال احمد صالح خورمكسر عدن

● من المسؤول عن اغلاق مركز الخضار والفواكه في مديرية لودر ، وتاجيره لذئاب السوق السوداء ، الذين سلمت لهم رقاب المواطنين ، كما تسلم النساء لذئاب شرهة ؟!

حسين احمد هادي عن اهالي لودر - ابين

● للمرة المائه نصرخ ارسال (الحالة) التلفزيوني في حالة يرثى لها ياوزير الثقافة ، والسبب عدم وصول قطع الغيار كما يقول المسؤولون ، اكثر من ثلاث سنوات ، وقطع الغيار لم تصل بعد !!

اهالي قرية الشعبه - الصعيد شبوه

● ماسبب انقطاع العمل في مشروع كهرباء (جبل حرير) رغم ان الاعمدة نصبت منذ ستة اشهر ؟!

سالم مثنى صالح حرير
الضالع - لحج

● يطالب مواطنو شبام بالتالي : -

١ - تركيب (سنترال) هاتف لمدينه ٠

٢ - العناية بنظافة شوارع المدينة خاصة وانها مدينه سياحيه هامة ٠

احمد عمر باحشوان .. شركة النصر للتجاره الحره

● طريق المكلا - سيئون فرشت اخيرا بما يسمى (اسفلت) علما ان ماحدث هوفرش الطريق (بالمرصعة) (الحصى) وقد علل المسؤولون ذلك انه لايوجد اختلاف بين (الاسفلت) و (الرصعة) الا اللون ، وقال اخر ٠٠ انه تم استبعاد (الدامر) لحرارة المنطقة ولاندري من الذي وصل لهذا الاختراع العلمي ، علما ان بلدانا تصل الحرارة فيها حد الموت ، ومع هذا طرقها مفروشة (بالاسفلت) فالى متى الضحك على الذقون ؟!

علي عبدالرحمن باكثير سيئون حضرموت

الى دائرة رعاية اسر الشهداء :

اسرتا فقيدين بدون إعانة !!

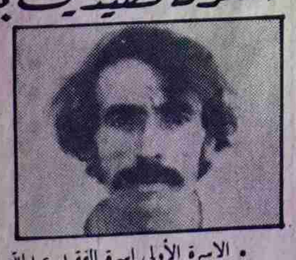

• الاسرة الأولى اسرة الفقيد عبدالله محمد منصر الملقب (الحتاجي) وله مشاركة فعالة في فترة الكفاح المسلح ومن المدافعين الاوائل عن ثورة ١٤ أكتوبر بعد الاستقلال ، وظل على مواقفه المبدئية في النشاط السياسي رغم أنه كان يعمل عملاً يدويا (غير حكومي) وعاش فقيراً ومات فقيراً ، وكان له شرف الموت حينما امتزجت الارض اليمنية في قرية مشالة بقطرات دمه كما امتزجت بحبات عرقه وهو يشق الطريق مع رفاقه العمال في طريق قريته مشالة ، إثر انقلاب السيارة فيها في نهاية فبراير ١٩٩٠م . تاركا وراءه ستة اطفال أكبرهم في السادسة عشرة من العمر ، واصغرهم في السادسة من عمره .

انا نتمنى من الدائرة باعتبارها الجهة الخاصة برعاية أبناء المناضلين الأحياء والأموات .. نتمنى أن تحظى هذه الأسرة برعايتها وتقديم كامل الدعم والمساندة حتى يتغلبوا على مايواجههم من مشاكل مادية .. فلا معيل لهم بعد رحيل معيلهم .. هل نأمل ؟!

النقيب : قاسم بن قاسم الفلاني

• الاسرة الثانية أسرة الفقيد متى صالح مساعد وهو أحد مناضلي حرب التحرير وقد دهشت حينما زرت المتحف العسكري في كريتر ، حيث وجدت صورة تجمع الشهيد صالح مصلح مع مجموعة مقاتليه في حرب التحرير وضمنهم الفقيد ، وتبين لي أن اسر جميع من في الصورة يستلمون الاعانات المقررة من دائرة رعاية اسر الشهداء ماعدا هذه الاسرة التي تعاني من ظروف اسرية قاهرة فابنه الذي كان يعيل الاسرة بعد وفاة والده هاهو مريض (يعاني من حالة نفسية صعبة) .. وأصبح هو فوق هم الأسرة ..

اننا نناشد دائرة رعاية أسر الشهداء ومناضلي حرب التحرير الاسراع في انقاذ هذه الأسرة ، وتقديم ماترونه يساعدها على احتمال مشقات الحياة ، ونحن على ثقة من تجاوب الدائرة لمناشدتنا . لأن هدفنا جميعا رعاية أبناء الذين لم يبخلوا يوما بدمائهم و أنفسهم وأرواحهم وعرقهم من أجل الشعب والوطن

محسن قائد حسن الوفدي
مولد / الحصين
الضالع / لحج

مطلبنا واضح .. وليس لنا مطالب دينية ..

غسان علي عبد الله
مدرسة خالد هندي الموحدة

حينما احترت بين ما اسمعه وما أقرأه وما أراه حول المسيرات التي قام بها الطلاب في الشهر الماضي خاصة وأن المطالب التي حملتها المذكرة التي تم توزيعها باسم الطلبة المتظاهرين كانت في معظمها تخرج عن مهام الطلبة ، ولا يحق لهم رفعها . لأنهم طلاب علم ومعرفة ، ومع هذا فقد قمت بزيارة بعض الطلبة الذين شاركوا في المظاهرة ممن أعرفهم ، وطرحت عليهم بعض الاسئلة التي حيرتني ، وخرجت ببناء الحصيلة من الاجابات :

• المظاهرات تطالب بمطلب واحد فقط هو اسقاط مادة الفلسفة ، أو تجميدها حتى يتم تعديلها كما سمعنا - حسب اتجاهات الاصلاح - وتؤكد أن الذين قاموا بالمسيرات هم طلبة سنة رابعة ثانوي .. لأنهم يعيشون في حرب أعصاب خوفا من سقوطهم في مادة (الفلسفة) التي هي مادة اجبارية .. ولأن المطلب عادل فقد تضامنا معهم .

• المنشورات والمذكرات التي وزعت باسم المسيرة ليس لنا علاقة بها ،فنحن لم نطالب بمساجد ولا عزل البنات ، مطلبنا كان واضحا ، أما اذا كان هناك قوى استغلت هذه المسيرات لتمرر بعض مشاريعها ، فهذا ليس ذنبنا وعلى الجهات المختصة التحقيق في ذلك وردع مثل هذه القوى عند حدها .

• لم نطالب بعدم الاختلاط واللباس الطالبات العباءات السوداء ولا البرقع ، ذلك اننا ندرس معهن منذ ١٢ عاما يعني نقضي معهن الوقت أكثر مما نقضيه مع امهاتنا واخواتنا ثم أن معظم هؤلاء من أسرنا إن لم تكن أخت فهي ابنة عم أوخال ، فكيف تنظر الينا أي نظرة غير بريئة ، كما يدعي البعض الذين يحملون هذا سببا لعزل الطالبات ، اننا نعلم ان طلب العلم فريضة على كل مسلم ومسلمة ومن حق البنات أن يتعلمن مثلنا .

• نؤكد اننا جيل يؤمن بالوحدة اليمنية ، ولا يمكن أن نقف يوما مع اعدائها أو ضد تحقيقها .

• لقد كانت تلك المسيرات تجربة أفاق منها الكثيرون واصبحنا متأكدين أن واجبنا هو الدراسة أولاً أما الأشياء الأخرى فليس وقتها ولها رجالها .

«خطب الاشرطة» والحكمة المفقودة!!

الاخ عبدالمولى احمد رشيد (الرازحي) احد ابناء الوطن اليمني وله كتابات واسهامات في الصحف اليمنيه حول قضايا الوطن اليمني ذات الصبغه المصيريه . وصوت العمال اذ تعيد نشر مقالات الاخ عبدالمولى والتي ينشرها في صحف الامارات العربية ،تتوخى تعميم الاستفاده .

بعد ان فرغت من قراءة مناقشة الاستاذ فهمي هويدي في اعداد مختلفة من جريدة «الخليج» الغراء لخطب احد الدعاة الاسلاميين في اليمن والمطبوعة في رسالة صغيرة بعنوان: اهم الثغرات في مشروع دستور دولة الوحدة. اتضح لي انها هي الخطب المنسوخة في اشرطة الكاسيت، والتي جئت على ذكرها في موضوع سابق منشور في «الخليج» بعنوان «زوبعة الاشرطة» ومرونة دستور اليمن الموحد.

من ناحية اخرى فان السامع لهذه الاشرطة يلحظ ولاول وهلة ان مادتها الفكرية مصاغة باسلوب الخطابة العاطفية، وخطب الاحتفالات والاستعراضات ولا تعتمد على الحقائق العلمية والدراسات التخصصية في القانون الدستوري وفي نظرية الفكر السياسي، بل هي تفتقد الى باختصار شديد تعتبر خطب الاشرطة شكلا من اشكال الجدل المستخدم - عادة - في الخصومات والحث على اتخاذ موقف سياسي معاد للوحدة، اكثر من كونها مناقشة مسؤولة هادية متزنة، تهدف الوصول الى جمع شمل الامة ووحدة الكلمة في اخطر قضية تواجه الشعب اليمني، وهي قضية استراتيجية الوحدة اليمنية العظيمة، تلك الوحدة التي باركها كل قادة العالم العربي والاسلامي والدولي، ومثل ذلك ما عبر عنه صاحب السمو الشيخ زايد بن سلطان آل نهيان بصدق وحرص بقوله: «سيكون عندنا في الامارات عيد عندما تعلن دولة الوحدة رسمياً».

هذه الوحدة التي وباجماع الشعب اليمني وبدعم الاشقاء والاصدقاء سوف تعيد للشعب اليمني حريته الانسانية، ونهوضه الاقتصادي، ودوره القومي العربي، وسيعم المنطقة الاستقرار وعلاقات التفاعل الاخوي والودي بصورة لم يسبق لها مثيل، وستكون لبنة في بناء الوحدة العربية الشاملة، وستساهم في حضارة العصر الراهن عصر الديمقراطيات والحرية والوحدة والانجاز والسلام، وليس عصر الشعارات والمزايدات والمناقصات..

معنى الحكمة الاسلامية(١):

يلجا بعض الدعاة الاسلاميين «المتعاطون السياسة» في اليمن الى اسلوب اثارة البلبلة والجدل العقيم والاستفزاز للشرعية الدستورية والسياسية لدولة الوحدة، وذلك بسبب افتقادهم للحكمة الاسلامية ولخوفهم من ان لا يكون لهم حظوة وموقع في مجلس النواب الوحدوي، اما الانتخابية والوطنية، فهو ينام قرير العين جذلان..

عبدالمولى الرازحي

ترى!! ماذا يقصد بالحكمة الاسلامية وما الفرق بينها وبين الخطابة والحديث الديني؟. قبل تحليل معناها انقل للقارىء نموذجا لحديث امام المسجد الذي نصلي وراءه، وهو اماراتي الموطن، حول الوحدة اليمنية ومفاده:

«ان اليمن الشقيق بخطواته الوحدوية المتئدة، المعتمدة على دستور مماثل للدساتير العربية الاخرى لهو مكسب ديني جنبا الى جنب المكاسب الوطنية والقومية، فالمنطقة اصبحت في امن واستقرار، وهناك اعادت لرجال الدين اعتبارهم، واقيمت المعاهد الدينية، ووسعت، واعيد النظر في المناهج الدراسية والدينية في المدارس والجامعات، واصبح اخواننا اليمنيون المهاجرون والزوار يقصدون اليمن للاطمئنان فيعودوا والبسمة والفرحة تعلو شفاههم وجباههم متفائلين بيمن موحد ومزدهر اقتصاديا ويعم الخير الجميع، والامن للجميع، ويكفي ان يقرأ كل يوم جديدا يعيد الامل والاطمئنان لنا جميعا كتوقيع اليمن الموحد مع مجموعة شركات بترولية لاستثمار المنطقة التي كانت محل نزاع بين شطري اليمن: امريكية وفرنسية وكويتية وسوفييتية وبدء العمل الفوري فيها...

يقينا.. ان هذا الحديث هو غيض من فيض، وقد تعمدت تثبيته ونقله للقارىء باعتباره شكلا من اشكال الموقف الاسلامي الحكيم من قضية الوحدة ومن دستورها المجيد، اما غير ذلك فهو من قبيل البلبلة والكلام غير المسؤول، وحتى من يقول «نعم للوحدة لا للدستور» فهذا موقف متناقض، فالوحدة ليست شعارا اجوف ولا نبتة في الفراغ وانما الوحدة اليمنية هي حقائق وطنية وتاريخية ودستورية ومؤسسات وقوانين ونظم وميراث وتراث ثقافي وحضاري، وطني وقومي واسلامي وانساني.

والحديث عن الوحدة هو حديث بالضرورة عن دستورها وعن مؤسساتها وعن قيادتها السياسية الحكيمة.. وليست المسالة هي الايمان بجانب والكفر بالجانب الآخر فالوحدة والدستور صنوان واشبه بالعملة الواحدة ذات الوجهين. ولا انفصام ولا انفصال بينهما اذ الدستور مكون للوحدة ونظام الحكم في الدولة وسلطاتها الثلاث التشريعية والتنفيذية والقضائية ومقرر ما للمواطنين من حريات اساسية وحقوق وواجبات..

اعود مجددا الى تحديد معنى الحكمة الاسلامية كما عرفتها كتب الفكر الاسلامي فهذا كتاب «سمير بانها:

«كمال العلم، واحسان العمل، واتقانه..» في حين ان الخطابة الدينية هي اسلوب من اساليب الوعظ والارشاد.. وكانت الخطابة عند العرب تنطلق عن سليقة من نفوسهم عفوا بلا عنان، تقع في الآذان وتؤثر في العواطف وتسحر الاذهان.. بمعنى آخر فان مجال ونطاق الخطابة هو الاثارة، والتحريض، والعواطف وسحر البيان، في حين ان مجال الحكمة الاسلامية ونطاقها هو اتقان الفعل، اي بلغة عصرية اتقان واجادة الممارسة العملية في مواجهة قضايا العصر المتطورة والمعقدة اي ممارسة واستخدام الوسيلة او التكتيك الصحيح والمرن للوصول الى تحقيق الاستراتيجية او الهدف الوطني او القومي او الديني العام والاكثر اهمية والحاحا.

بهذا المعنى يقول الرسول صلى الله عليه وسلم في حديث رواه ابو امامه:

«ان لقمان قال لابنه: يا بني عليك بمجالسة العلماء، واسمع كلام الحكماء، فان الله ليحيي القلب الميت بنور الحكمة، كما يحيي الارض الميتة بوابل المطر».

واين الحكمة الاسلامية في خطب اشرطة الكاسيت ولماذا لا تسترشد وتجسد حكمة نبينا محمد ﷺ في موافقة الحكيمة والتي لا تحصى ولا تعد، حسبنا القول ان الاعراب اعتبروا صلح الحديبية بمثابة مغامرة يقوم بها المسلمون، وان قريشا ستنتهزها فرصة للقضاء عليهم، ولكن الاحداث المتتالية والمتسارعة فيما بعد الصلح دل على انه كان آية من آيات السياسة الحكيمة وكان مقدمة لفتح مكة سلميا. لمصلحة من اثارة البلبلة. واليمن اليوم، شمالها وجنوبها، تشهد حوارا ديمقراطيا صحيحا، وابواب القيادة السياسية وعلى اي مستوى مفتوحة للحوار والنقاش وتقديم الاقتراحات وليس اتباع اسلوب الطرق الملتوية والبلبلة في اشرطة الكاسيت، وانه من الواجب التريث قليلا حتى تحديد الدوائر الانتخابية لمجلس النواب ليدلي بدلوه كل مواطن وكل فريق ويصول ويجول في المعركة الانتخابية ان كان هناك برنامج انتخابي محدد لهذا الفريق او ذاك.

انه من نافلة القول.. ان تكون لنا في سيرة رسولنا الكريم وسيرة اصحابه (رضوان الله عليهم) الكثير من المواقف الاسلامية الحكيمة، ومن الاخلاق والاعمال المفضية الى هداية الناس بحقيقة الوحدة اليمنية وبدستورها المجيد، وبالآثار الايجابية لكل مناحي الحياة ونواحيها، تلك السياسة الحكيمة، وتلك الاخلاق السمحاء التي وحدت القبائل العربية في جزيرة العرب في مدخل القرن السابع الميلادي، وعلى اثر ذلك كله قامت الحضارة الاسلامية في كثير من بقاع الارض على تمجيد الحق، والخير، والمحبة، والعلم المنتج ولصالح الانسانية جمعاء. وعاش المسلمون الاتقياء في جو هذه القيم والاخلاق، فترة من الزمن، متخذين من الرسول صلى الله عليه وسلم مثلهم الاعلى في الحياة، ومن صحابته الاكرمين على دروب الايمان والخير والانسانية.

هامش:

* مثقف يمني

(١) يتفق مضمون تعريفها مع مصطلح الاستراتيجية والتكتيك في النظرية السياسية الحديثة.

نقلاً عن «الخليج»

أنقذ حياة كثيرين ولم يسعفه القدر

د. عمر عبدالكريم

آه ..كم هو مبك ،ومحزن ،ومؤلم ومفجع ان تفوق مدينة عدن صبيحة الأول من رمضان على خبر وفاة د. أمين ناشر .. خبر آلم الجميع ،فقد كان القدر أسرع من كل التوقعات ،فاختطف في لمحة البصر أعز وأغلى انسان عرفه الصغير واليافع ، البالغ والكبير ،المسن والشيخ ، العجوز والكهل ،الثكالى والبتامى ، والمعوقين واولئك الذين انتظروه في موعد ذلك اليوم والذين لا زالو في قائمة الانتظار

وكم كان مؤلماً حقاً ذلك المشهد المأساوي لأرتال من البشر وهي تتوافد الى حيث يرقد الملاك الانساني في المستشفى .. فبالرغم من ان العم سالم لم يألف مثل هذا الجمع المهيب ،الا أنه ونظراً لمكانه الرجل الرفيعة بين وسط مجتمع فقد تجاوز حدود المسموح ،وسمح لكل من اراد مشاهدته والقاء النظرة الاخيرة عليه

أمين .. تعجز الكلمات عن وصفه .. ان ذلك صعب للغاية فلا استطيع ان اجد تلك المفردات والتعابير التي يمكن ان تعبر عن ذلك .. انه الانسان الطيب الودود الرقيق ..عرفته منذ اثنين وعشرين عاماً عندما دخلت عليه

وانا في ربيع عمري في عيادته الكائنه في شارع مدرم في عمارة المقطري التي كانت تكتظ بالمرضى كل محافظات البلاد لاجد عنده الشفاء بعد ان طرقت أبواب معظم اطباء ذلك الوقت .. واستقبلني مبتسماً ،بشوشاً وشعرت حينها بسعادة لاتوصف .. وبرجل لم أشاهد طبيباً مثله انها حقيقة وظل في مخيلتي حتى بعد حين

هكذا عرفته مبتسماً .. فلا كان يغيب عن محياه الوجه الضاحك والثغر الباسم .وهكذا عرفته وهكذا انتهى نعم ظل طوال حياته رجلاً دمث الأخلاق ،جم التواضع بسيط المعشر

فبالرغم من شهرته وموقعه الاجتماعي وعلاقاته الواسعة التي تميز بها عن غيره الا انه كان بسيطاً جداً جداً .. فكان يقضي معظم اوقاته بعد العمل مع اولئك الذين لازموه فترة طويلة في حياته اثناء العمل في الوزارة وفي المستشفى وفي جمعية الهلال كعبد الغني ،وعوض سميط وعلي سلام وعبده عبدالله وهادى وغيرهم من الموظفين البسطاء .. فكان يجد فيهم ما يعكس روح الطيبة المتواضعة في نفسه ،كان يحب فيهم الجد في العمل وروح النكته والضحك المتواصل ..لقد كان انساناً دون منافس

امين ..لم اعرف في وجهه الحزن والكآبة بالرغم مما كابده طوال سنين حياته من متاعب ومشاق ولا يتفوه بشيء الا فيها ندر .. فكان يسمو فوق التوافه ،فشمخ بسماحته وطيبة قلبه ورجاحة عقله

في تلك القدرة على مواجهتها ،لم تثنيه عن مواصلة العمل والنضال في كل زمان ومكان

أمين ..انه شعله من الذكاء الوهاج ،التي لم تنطفئ إلا بموته ..لقد أمتلك ناصية العلم بجداره وتمرس في مهنة الطب وعشقها حتى الجنون ومارسها بانسانية لاتوصف .. وبتفوق عال ،فتألق في الوسط الطبي كنجم لامع ..

فأنقذ حياة الكثيرين ممن استعصى علاجهم

كان يحب مرضاه بشغفه عليهم ..يقابلهم ببسمه فكان مع الاطفال ابا ،وله اسلوبه الخاص الذي يمكن لكل اب عالج ابنه لديه يتذكر كيف يقابلهم .. يصنع فيهم وفي ابائهم الامل ..وكان يتعامل مع البالغين بشيء من الدفء والعاطفة ،يناقشهم . يستمع إليهم ،ويحاورهم وكان يقنعهم بأمل الشفاء .لقد سنحت لي الفرصه ان استمع وهو يحاور شاباً اصيب بحالة نفسية بعد الاحداث ، فوصف له دواء واستمر معه في اعطائه الدواء ..بل وكان يحدد معه موعداً للخروج معه للتنزه حتى يتعمق في حالته ..وهكذا كان

امين .. الانسان عاشق الجمال والخضرة ..فكان ذواقاً بملبسه ومظهره ومسكنه .. فبالرغم من تجواله شرقاً وغرباً الا انه لم ينس ماعلق بذاكرته ومخيلته ماتركته اثار الصبا عن قريته وهوائها الطيب واشجارها واحراشها ووديانها ما نطبع ذلك في مخيلته واحساسه ومشاعره

فما ان سنحت له الفرصه بالطلوع بعد سنين طويلة من الانقطاع عنها ..حتى علق وبشكل منقطع النظير بجبال سهارة واب .. فكم كان يستمتع بموقعها المتميز المشرف على القاعدة والقرى المتناثرة حولها .. لقد كان يقول .. يكفيني ان اقف على قمة هذا الجبل لاستمتع بالمنظر الرائع

لقد ظل في آخر ايامه وحتى سنحت له الفرصة للطلوع الى هذا الوقع ربما لينسى هموم ومتاعب متابعة الترميمات للهيئة المزمع قيامها .. فكم كان يشكو من ذلك كثيراً .. قمت اجل الوطن صبر وكان طموحاً لمستقبل اكثر اشراقاً

امين .. الذي كنت انتظره بفارغ الصبر

في يوم الخميس الموافق ٢٨/ ٣/ ٨٩م على أمل اللقاء به حسب الموعد المتفق عليه فلم التقي به .. لكن القدر اسرع من كل التوقعات فاختطف انساناً انقذ حياة الكثيرين من أبناء وطنه ولم يسعفه القدر في لحظة الموت ان ينقذ نفسه ليواصل مهنته الانسانية ..

ليس إلا مثال

احمد عبدالله قاسم

عندما نتحدث عن اهمية عدم تخلي وزارة العمل والخدمة المدنية عن مسؤوليتها في مراقبة تنفيذ الهياكل فان ذلك ليس من قبيل التهكم او الاستهداف والتجني على أحد ، بل لان رسائل القراء يوميا تكشف لنا عن خروقات تمارس لدى تطبيقها خلافا لما كنا نطمح اليه وهو اصلاح الاعوجاج وليس الاستمرار في غيه .

وفي الامس القريب (الاثنين) الماضي استلمت الصحيفة شكوى عمال مصنع الجندي للبلاستيك وحيث ان لجنة شؤون العاملين اغلبها من الاداريين فقد كان نصيبهم اعلى مما منحهم الهيكل الخاص بالعمال الاداريين ، وقد ظلم عمال الصيانة المهندسين والمنتجين حسب الهياكل المحددة لهم مما ادى الى ارتفاع متوسط رواتب الموظفين من ٦٩ دينارا الى اكثر من ٨٦ دينارا ومتوسط اجور المهندسين والمنتجين -/٦٠ الى -/٧٠ دينارا على عكس ما استهدفته هياكل الاجور الجديدة بتحسين المستوى المعيشي للعامل المرتبط بالالة والانتاج .

هذا مثال واحد دليل على ماذهبنا اليه هنا وفي اماكن اخرى امثله اخرى ليس اقل منها فداحه ..

انطباعات تعاصر الحلم والحقيقة

صفيه محمد عبدالعزيز / صنعاء

حلم جميل كان يسبقني ..وانا اتراءى وصول السيارة التي كانت تقلني من تعز الارض الطيبة الى مدينة عدن الساحرة .. كان الحلم يلامس مخيلتي من ان عدن هي كما جاء في محكم القرآن الكريم : «جنات عدن تجري من تحتها الانهار » صدق الله العظيم ..».

هذا الحلم مرده الى ماتوصف به عدن من ان كل شيء في عدن اعد للناظرين ..

وصلت بنا السيارة الى المكان الذي سوف اكون ضيفة عليه .. كريتر .. هي محطة الاستقبال بعدن .. اهلها يزرعون الابتسامة في وجوه من يقابلهم سيما في وجوههم » اسرة يمنية اصيلة . اصالتها مستمدة من جذور وحضارات سبأ وقتبان وحضرموت .. لا استطيع ان اكبح مشاعري تجاه ما وجدته من مشاعر الاستقبال والحفاوة .. وبشاشة الوجوة الطيبة وكأن الجميع في هذه الاسرة يعرفونني منذ سنوات او كأنني احدى افراد اسرتهم .. غابت في رحلة سفر ثم عادت اليهم .. كم اتمنى ان اكون في حضن دائم بين تلك الاسرة العريقة .. والتي اشعر تجاهها جميعاً بان اللسان يعجز عن وصفها .. ووصف جزء من جمائلها علي .. خاصة تلك الأم الحنون .. احس باني لا اريد ان افارقها البته وبالرغم من هذا وذاك تضطرني الظروف الى فراقها عن قريب جداً..

ايتها الام ..

كم اشعرتيني بالحب والحنان يلفني بين احضانك الدافئة بظلال الاستقرار والامان في وقت وجيز :

عدن :

ياحضن البحر الدائم .. الملتف من الوريد الى الوريد .. عدن الامل المتجدد عبر المسافات الطويلة .. عدن : الاستقرار .. والدفء.. عدن الحنان .. والامان . عدن ..

ايتها اللؤلؤة الغالية وسط هذا البحر الواسع والصافي بصفاء سمائه الزرقاء .. المتلألئة باشعة الشمس وسط هذا النهار الذي يملأ الكون بحرارته فوق الساخنة .. ارى الم التشطير يعتصرني حزناً بينما اناجيك بصمتي ورؤياي لبحرك الممتد من الشرق الى الغرب قاطعاً شمالاً وجنوباً ارضك الحارة ياعدن.. ايتها الارض الطيبة بطيبة اهلها الكرام جئت اليك لاحكي لك عن اشياء .. واشياء كانت بالامس تؤلمني .. فقد كنت اتوق لرؤياك منذ الامد البعيد .. واليوم احادثك وانا بلغت ارضك ياعدن الجملية .. فقد تتساوى بالافكار الجميلة كجمال ترابك الاخضر الجذاب .. الصافية بصفاء اهلك والذي لايعرف الحقد الى قلوبهم طريقا.. فقد نلتقي عند ملتقى خليجك يوماً ما .. بعد ان اودعك على أمل ان التقى بك مرات .. ومرات مستقبلاً..

ياعدن : افتقد الى الحنان منذ وجود هذا البشر على هذه الارض . لذا دعيني احتمى بدفئك الحنوت واتركيني اشرب وارتوي من هياه بحرك المستمر باستمرار حركة الحياة في هذا العالم اللانهائي دعيني ارمي بهمومي .. واحزاني بين رمالك البحرية بلونها الذهبي .. ولتجرفها امواج بحرك القزحية اللون .. الى ما دون عودة أي عدن :

فجأة اطل يوم جديد في حياتي فمنذ سنين طويلة اجد نفسي تتوقف الى رؤياك الخضراء .. والبهية بهاء ارضك .. واهلك .. وشعبك حقيقة . لاخيالاً .. واقعاً لاحلماً . واليوم بتحقيق ما اتمنى بالفعل حقاً فقد راودتني نفسي ان يكون يمننا الحبيب يمناً واحداً دونما تشطير .. ونكون يداً واحدة ، قلباً وقالباً كل منا للآخر لنقف في وجه كل من يتصدى لنا ، ويحاول ان يعرقل خطانا الوحدوية على طريق الديمقراطية الاندماجية .. وبذلك نضمن العيش لبلادنا ، فارضنا بالخير والرخاء المستمر نحو عيش افضل على طريق التنمية الحضارية من اجل رفعة ورقي شعبنا المناضل في شمال وجنوب الوطن بقيادتي شطري الوطن الحبيب ، وتحت لوائه الاخضر بخضرة هذه الارض الطيبة والذي نحس نحن تحت سمائه شعوراً وسلاماً ظل السلام لارض السلام وطن الايام ..

ومما لفت انتباهي ودهشتي الشديدة في عدن الخضراء ان المرأة تشغل حيزاً كبيراً في كل المجالات حقل العمل في الحياة وبشكل عام .. وهذا شيء نحس فيه بنوع من الفخر والاعتزاز الدائم ونتمنى ان تكون المرأة في الشمال كالمرأة في الجنوب تماماً .. اقصد هنا بان المرأة بعدن تخطت عدة مراحل مختلفة في حقول العمل الجماعي .. والديمقراطي والاهم من هذا كله انها دخلت مجالات العمل السياسي في جنوب وطننا الحبيب التي فتحت امامها طرق العمل حتى تستطيع ان تشق طريقها بجانب الرجل دونما تردد. فالى الامام اختنا في الجنوب ومزيداً من التقدم اي عدن:

اتيعثر الف قطعة من اجل نسمة هواء من عينيك ياعدن ..

اتيعثر ملايين .. بل ومليارات من القطع حتى احصل على بسمة رضاء من شفاه اهلك الطيبين الحلوين .. فقد اهيبت في مرافئ الاحلام صوراً لم اعشها بعد .. ياتبضاً يملأني من الاعماق الى الاعماق اهديك الف تحية وقبلة شوق وامنية هفلقة باذكى العطور الشذيه عدن : ياحلمي الدافئ .. ياعطراً انتم بميامة لتروي مساماتي العطشى منذ زمن بعيد .. فهلا ارويت ظمأي واعدن ؟؟ من بحرك الواسع والذي اراه يضج شوقاً لمعانقة جزئه المبعثر في الشمال من ابنائه الذين يرسلون اليه وعبر الاثير احلى واطيب تحياته القلبية . وشوق الروح .. للروح . ومن هنا احييك عدن ولا اقول وداعاً . بل حتى اللقاء ؟

حتى المستقبل القريب وباذن الله

بتعادل الوحدة والتلال

الشعلة بطلاً للدوري

بتعادل التلال والوحدة في آخر مباراة في الدوري توج فريق نادي الشعلة لكرة القدم بطلاً للدوري العام لموسم ٨٩/٩٠م لأندية الدرجة الأولى وعددها ١٦ فريقاً ولآخر دوري تشطيري .. وكان الشعلة قد أنهى مبارياته في ٨-٣ وهو آخر لقاء له خسره أمام الشعب وظل يرقب هذه المباراة لأكثر من ٢٩ يوماً بين الفريقين العملاقين الوحدة والتلال وبأعصاب مشدودة حتى جاء موعد اللقاء وتحقق له ماكان يريده بعد أن ظل التنافس محصوراً بين الشعلة والتلال وجاء هذا التعادل مخيباً لآمال التلاليين الذين تفاءلوا خيراً من خلال نتائج الفريق الأخيرة للفوز بالكأس للمرة السابعة لكن ذلك لم يحدث بسبب تعادله في آخر مشوار الدوري وهي المباراة رقم ١٢٠ للدوري واحتل بذلك التلال وصيف البطل بفارق نقطه .. فيا حقق مهاجم الشعلة محمد حسن عبدالله لقب هداف الدوري للمرة الثانية على التوالي برصيد ١٦ هدفاً وللمرة الرابعة خلال ٨ مواسم كان أولها في موسم ٨٣/٨٢م برصيد ٢٢ هدفاً وفي موسم ٨٧/٨٦م برصيد ١٥ هدفاً وموسم ٨٩/٨٨م برصيد ١٤ هدفاً أي سجل ٦٧ هدفاً ونال كأس الهداف خلال أربعة مواسم .. ويعتبر صالح الحاج النجم المتألق وصانع العاب الفريق نجم الموسم بدون منازع .

• مثل التلال في هذه المباراة .. كل من ابراهيم عبدالرحمن في حراسة المرمى وفي خط الدفاع جلال زحيري وكامل صلاح واسماعيل محمد وهديل ، في خط النصف أبوبكر الماس وطارق عبدالله قاسم وعبدالناصر نديم ، خط الهجوم شرف محفوظ ونصر سلومي ورائد طه وفي الشوط الثاني نزل نائل سبوع بدلاً عن رائد طه .

• مثل الوحدة : محمود علي عبده في حراسة المرمى وفي خط الدفاع خالد وايهاب عفارة وياسين محمود وهاني عبدالكريم ، خط الوسط أحمد مهدي الأحمدي وماهر حسن ومحمد العبادي وفي خط الهجوم وجدان شاذلي وعبدالله هادي وماهر علي قاسم وفي الشوط الثاني تم تغيير كل من مشتاق محمد سعد بدلاً عن ماهر قاسم الذي ودع الملاعب ونوفل حسن بدلاً عن عبدالله هادي .

الشوط الأول

حاول التلال أن يهدف مبكراً بهجماته المبكرة على مرمى الوحدة وخصوصاً في النصف الأول من الشوط الأول وحاول الوحدة بناء هجماته عبر وجدان ومنها المرتدة فقد عابت تلك الهجمات التوغل داخل المنطقة الخطرة بدلاً من التسديد من خارج الـ ١٨ على مرمى التلال .. تبادل الفريقان العديد من الهجمات وكانت هجمات التلال هي الأخطر .. حيث لم يستفد من كثرة الضربات الركنية والضربات الحرة المباشرة والغير مباشرة لينتهي الشوط الأول بالتعادل - الأبيض - سلباً .

الشوط الثاني

جاء الشوط الثاني عكس ماكان متوقع فقد قلت هجمات التلال وهدأت أعصاب لاعبيه وحاول الوحدة الاستمرار في امتصاص حماس التلال وتحمل دفاع الفريقين العبء الأكبر أغلب فترات الشوطين وتوقع البعض أن ينضم إلى التلال صلاح سيف الدين المعروف بمشاركة الوسط والهجوم إلا أن هذا التغيير لم يحدث ومع مرور الوقت واثناء الهدوء الذي خيم على المدرجات الذي امتلأت لأول مرة بتلك الأعداد والواقفين خارج الملعب كان الكل ينتظر أي هدف لحسم النتيجة ومع ذلك انتهى هذا الشوط هو الآخر بدون أهداف وبانتهاء المباراة بالتعادل السلبي اغتال الوحدة التلال في اللحظات الأخيرة من عمر الدوري الذي استمر ١٧٣ يوماً منذ انطلاقته الأولى في ١٣ أكتوبر ٨٩م وبطريقة الدور الواحد وتعرض هذا الدوري إلى أكثر من توقف بسبب ماصاحبه من أحداث كادت أن تعصف به لولا ستر الله ودعاء القوة الخيرة لاستمراره وحتى لايتربص بنا أحد ويعتقد اننا غير قادرين حتى على تنظيم دوري - للكبة - وحتى لو أدى إلى توقف بعض الفرق المهم أنه تم تنفيذ خطة الأتحاد في برنامج الدوري بغض النظر كان دورين أو دوراً .

• تكون طاقم التحكيم من الحكم الدولي عبدالسلام ناجي حكم ساحة وساعده على الخطوط الحكم الدولي عبدالواحد الخميسي وعبدالله الرحومي وحكم احتياطي رابع الحكم الدولي سعد خميس .

• كيف فاز الشعلة بدرع الدوري :

فاز على الشرطة ١/٤ وعلى الميناء ٢/صفر وعلى الوحدة ١/٣ وعلى الطليعة ١/٢ وعلى المكلا ١/صفر وعلى الأهلي ٢/٣ وخسر من التضامن صفر/١ وفاز على الجيش ١/٢ وعلى خنفر ٥/صفر ومن حسان بقرار ٢/صفر وعلى سمعون ٢/صفر وشمسان ٠/٠ وعلى الشرارة ٥/١ وتعادله مع التلال ١/١ وخسر آخر مباراة له مع الشعب صفر/٢ رصيده ٢٤ نقطة و ٣٢ هدفاً وعليه ١٢ هدفاً .

مبروك لادارة ومدربي ولاعبي وجماهير الشعلة هذا الفوز الكبير .

سرقة مليونا...

(تتمة ص١)

اتجاه تجهيز الملف مع الادعاء العام والشرطة ثم اتخاذ الاجراءات الأولية بشأن البحث عن الأشخاص المشتبه بهم في السرقة في إطار المواقع التي من المتوقع تواجدهم فيها وفي نفس الوقت وصلت اشارة من مدير دائرة المباحث الجنائية المركزية تفيد بانه قد تم ارتكاب سرقة في شمال الوطن وقد غادر الجناة الى عدن تلك الاشارة أكدت صحة البلاغ المقدم الى شرطة م / عدن حول السرقة في هذه الاثناء تم عمل خطة أمنية محكمة للبحث والتحري عن الجناة وخلال يوم واحد فقط من البلاغ تم القبض على المتهمين وبحوزتهما المصوغات المسروقة .. وقد تلقت قيادة شرطة م/ عدن رسالة شكر وتقدير من المواطن للجهود التي بذلت في القضية المبلغ عنها وقال : كان لمجهوداتكم مايثلج الصدر ويبعث الاعتزاز وقد وجدنا أنفسنا عاجزين عن التعبير لما يجيش في صدورنا من الفرحة الناتجة عن الدقة والتحري في مثل هذه الحالات .. ولايسعنا إلا أن نتمنى لكم مزيداً من التقدم والنجاح لخدمة شعبكم !!

الجدير بالذكر أن هذا العمل يأتي في اطار التعاون والتنسيق بين أجهزتي وزارتي داخليتي الشطرين ويعني ذلك أن الجناة لم يتمكنوا من الافلات من يد العدالة اينما كانوا .

الاجتماعات الانتخابية ..

(تتمة ص١)

لتوحيد الحركة النقابية ..

واضاف . ان الانتخابات للجان النقابية في جنوب الوطن قد دشنت في ١٠ مارس الماضي . وسوف تدشن في شمال الوطن في مايو القادم لاستكمالها في عموم الوطن .. مشيرا الى ان عددا من المحافظات في جنوب الوطن وهي محافظتا ابين والمهره قد استكملت فيها الانتخابات وستكمل بقية الاجتماعات الاسبوع القادم بما فيها محافظة عدن . والتي جرت الانتخابات فيها حتى يوم امس الاول في (٣١٥) لجنه نقابيه ولم يبق سوى (٥٠) لجنه نقابيه.

وعبر في تصريحه عن الارتياح الكبير للسكرتاريه العامه والمجلس الاعلى لتوحيد الحركه النقابيه اليمنيه لنتائج هذه الاجتماعات والتي تمت بصوره ديمقراطيه حرة ومباشره ودون تدخل او وصاية من اية هيئة حزبية او حكوميه .

واعلن انه ستتواصل الجهود من قبل كل الهيئات القيادية النقابية لاستكمال الانتخابات في شمال الوطن ومن ثم التحضير المشترك وفي آن واحد في عموم الوطن لانتخاب المندوبين الى مجالس فروع النقابات والمجالس العماليه في المديريات والمحافظات ومؤتمرات النقابات العامه تمهيدا لعقد مؤتمراتها نحو المؤتمر العام الوحدوي للحركه النقابيه اليمنيه .. ودعا في ختام تصريحه كافة اللجان النقابيه المنتخبه للاعتناء بقضايا العمال وحلها والمشاركه في مؤتمر وتحسين ظروف العمل ورفع مستوى الاقتصاد الوطني .

البشير اقال ...

(تتمة ص١)

ونوابهم وذلك في اطار ماأطلق عليه تسميته في الخرطوم «ثوره التعليم العالي» .

واوضحت أن جميع المقالين باستثناء واحد فقط هم من معارضي الجبهه القومية الاسلاميه، وانتخبوا لمناصبهم في وجه منافسين من الجبهة . وسملت الاعتالات جامعات الخرطوم والجزيره والسودان للعلوم والتكنولوجيا وجوبا وام درمان الاسلاميه وجامعه كردفان ودار دور واكاديميه اللغه العربيه .

ترس من صنعاء

(تتمة ص١)

تهنئة بمناسبة زيارته لقيادة الشرطة حملت العباره التاليه (سعدت بزيارة قيادة شرطة مدينة عدن ولقد شاهدت نظاما ان دل على شيء فانما يدل على حس أمني رفيع المستوى واتمنى من كل قلبي دوام النجاح .

ممثلوا النيابة

(تتمة ص١)

في مراكز الشرطه بصنعا، وجدوا خروقات وانتهاكات واسعه تجاه المواطنين . منها ان بعض المسؤولين في هذه المراكز يقومون باصدار قرارات واحكام بحق المواطنين هي من صلاحيات المحاكم والقضاء .

بدء محاكمة

..تتمة ص١

وسيتم خلال جلسات المحاكمه استجواب المتهم من قبل هيئة المحكمة والادعاء العام بعد ان تم استكمال ملف القضية حول التهم المنسوبه اليه .

وقد كلفت المحكمة المحامي علي البكري مدافعا عن المتهم وأجلت المحكمة جلساتها الى تاريخ ١٧ ابريل الجاري لاستكمال استجواب المتهم .

الجدير بالذكر ان (صوت العمال) قد تابعت تفاصيل جريمة اغتصاب وقتل الطفلة التي وجدت مقتوله بين المنطقه الشرقيه ودار سعد ومنطقه صعيدين

وقفة مع

٣ لقطات :

التقييمات والهياكل

استناداً للقرارات القيادة السياسية بدأت مرافق العمل المختلفه بتقييم العاملين .. حيث تم تشكيل لجان لتتولى هذه المهمة وهو أمر جيد ونؤكد عليه من أجل أن يحصل الناس على حقوقهم ويحسنوا أوضاعهم لكن الأمور في بعضها لم تسِرْ بالشكل المطلوب .

ففي بعض المرافق تم تشكيل لجان من أفراد غير ملمّين بالهياكل وأنظمة ولوائح العمل بل إن البعض منهم أرادوا أن يستغلوا الصلاحيات الممنوحة لهم من وزارة العمل تقييم وتطبيق الهياكل للعاملين لترتيب أوضاع أنفسهم أولاً و« الاصحاب والاصدقاء والمقربين » بل ولامانع لكل من صوته « عالٍ .. ومزعج » لاسكاته واستقطابه . بحيث يضمن هولاء عدم وجود معارضة لهم أو مطالبة بازاحتهم من مناصبهم ومواقعهم سيما وان موجة الاهزابات التي حطت في بعض المرافق اشعرت بعض هؤلاء انه يمكن ان يزاحوا من مواقعهم اذا مارتفعت اصوات تطالب بذلك لهذا ومن اجل ان يبتعدوا من هذا « الشر » لابد ان (يسكتوا) هذه الاصوات بفتح « الهبات » وليكن منحهم الدرجات التي يريدونها ليشتروا قبول الناس بهم وسكوتهم عن اخطائهم ونواقصهم ان وجدت او كاحتياط للمستقبل ..!!!

لهذا بدلاً من ان يعطى القرار السياسي بفتح التقييمات وتطبيق الهياكل مردوداً ايجابياً وبما يحسن من الموقف من العمل نجد انه سيوصل الى العكس من ذلك حيث بدأت بوادر الشكاوى تصل الى الصحيفة

فاللجنة المناطة بها التقييم وتطبيق الهياكل اعطت لهذا ولم تعط لذاك طبقت الشروط على هذا ولم تطبقها على ذاك بل ونجد أن هناك من ارتفع درجات كثيرة في هذا المرفق بينما زميله الذي تتوفر فيه نفس الشروط في مرفق آخر اعطيت له درجات أدنى من زميله ذاك رغم ان المؤهل والخبرة والعمل واحد .. ناهيكم على ان اللجان هذه لم تأخذ بالاعتبار عطاءات الناس ومواقفهم من العمل وامكافاتهم ..!!

والغريب ان الاخوه في وزارة العمل اكتفوا بإعطاء الصلاحيات للمرافق . وكفى المؤمنين شر القتال ..!!

لقد ارتفع البعض ست درجات واكثر ووصلوا الى اقصاها بسنوات قصيرة بينما امثالهم لازالوا في الدرجات الاولى يعانون بل ومنهم من يمتلك سنوات خدمة اطول وموقفا من العمل افضل وكفاءة احسن ..!!

لذلك ارى ان تخضع عملية تطبيق التقييمات والهياكل لمراقبة واشراف وزارة العمل اوان تتولى الاجهزة المركزية هذه المهمة بالتنسيق مع وزارة العمل. مثلاً الوزارة المعنيه تشكل لجنة لتشرف على تطبيق الهياكل والتقييمات في المرافق التابعة لها بدلاً من ترك ذلك لكل مرفق كما يشاء

وتتولى وزارة العمل تحديد ضوابط ومقايس وشروط محددة وواضحة للمرافق واى خروج عنها يخضع المدير والوزير المعنى بعد ذلك للمحاسب المهم لابد من توفير الضمانات ليحصل الانسان على حقه لااكثر ولا اقل وتكون الشروط والمقايس للجميع دون استثناء مع مراعاة خصوصيات المهنه والتي تراعيها ايضاً الهياكل .. مع تحذيرنا ان الهياكل ايضاً لاتطبق بالشكل الصحيح في بعض المرافق للاعتبارات التي سبق الاشارة اليها ..

المهم نبتعد عن ظلم الناس والاخذ بالاعتبار ان لاتتحول القرارات السياسية الهادفة تحسين اوضاع الناس المعيشية الى ارباك الناس والعمل والعاملين.

عدن تعز .. طريق الوحدة

مقترح اقدمه للاخ رئيس المكتب التنفيذي لمجلس الشعب المحلي بالعاصمة عدن وكذا للاخ عضو اللجنة المركزية رئيس المكتب التنفيذي لمجلس الشعب المحلي بمحافظة لحج .. ذلك بإطلاق اسم طريق الوحده على الطريق البري

لمرور السيارات التي تربط بين مدينتي عدن وتعز

سيما وان الخطوات الوحدوية التي بدأت باتفاقية ٣٠ نوفمبر ٨٩م وماتلاها شكلت عملية بدء تنقل المواطنين بين الشطرين مفتاحها وأبرز افعالها وعبر هذه الطريق « عدن تعز » كان التدشين على طريقة تحقيق الوحدة

أضم صوتي الى بقية المطالبين باعادة النظر بالبرامج التليفزيونية التي يبثها تليفزيون عدن وبالذات « فوازير رمضان » و« بشبوش وأبوالريش » حيث أن الأول تافه جداً ولايستحق أن يعرض في تليفزيون بلادنا فهو من نوع « الصحف الصفراء » النكره! فكيف رأى الزملاء في التليفزيون إقرار عرضه ..

ولهذا أرى وقف بثه فوراً واستبداله بما هو مفيد وأكثر استحساناً للمشاهدين ..

أما الآخر وأعني به « بشبوش وأبو الريش » فرغم أنني قد دافعت عن تواصل بثه عبر التلفاز العام قبل الماضي من منطلق تشجيع الدراما المحلية الا أن تكراره للسنه الثالثه أفقد ذلك ، وتحول الى الضد عملاً بالمقولة « إذا زاد الشيئ عن حده أنقلب ضده » حيث بدأت عيوبه تكبر وتتسع أمامنا حد « القرف » من كل حلقه نشاهدها أو حتى مقاطع منها .. مع احترامي وتقديري الشديد لكل الذين فعلوا واسهموا من أجل انجاز مسلسل بشبوش وأبو الريش الا أن تكراره أصبح مملاً ..

لذلك أطالب إلى حد الرجاء - بإعادة النظر بكليهما واستبدالهما ببرامج تواكب حاجة المشاهد .

محمد قاسم نعمان

بشبوش و أبوالريش و الفوازير نافجة!

الخويل الإنسان الذي تجرع عذابا

سمير احمد الجناحي

يردد باستمرار قصيدة الشاعر محمد انعم غالب قالها في الخمسينيات عن حالة المهاجرين .. حين يقرأها تتشفرر دموع عينيه

اورد مقطعاً منها :

يابيتنا على التلال
اني اراه طيف
الريح في ارجائه تلعب والخفاش
يمرح في ارجائه يطيش
وكوة وحيدة تضاء في المساء
ويرسم الضياء في الجدار
صورة إنسان
يقبع والأطفال من حوله
تحكي لهم عني
في العالم القاصي
عن غائبين اخرين .

في هذه العجالة احكي عنه عن الاستاذ محمد عبد الواسع حميد ، ويحق لنا نحن اصدقاءه ان نطلق عليه تسميه « الخويل »

واذا كان البصري محرر برنامج « قول على قول » في اذاعة لندن يحرر زاويته مستعينا بمكتبه تضم عشرات الكتب والدواوين العربية ،ولكن « الخويل » يروي من ذاكرته مايشبه ذلك البرنامج انه حفاظة

عرفت الخويل بعد ثورة ٢٦ سبتمبر بأيام ،إنسان ينوب حباً في اليمن ، وشوقاً إلى وحدته . انه كحبل من ثلج يشع بياضا وصفاء وحين ينداح يتدفق مايروي الارض العطشى اخضراراً

بعد الثلاثين من نوفمبر بأيام سمعت صوته القادم من « جبوتي » يموج فرحاً ويعانق مفهقات هواء عدن اللائح لوجوه الناس وكأنما يبارك الفرحة الكبرى ،كان حديثه عن سلامة الخطوة الوحدوية وعن يوم الحلم القادم

عدد ..ليسمع الحاضر الغائب

كان ذلك اخر ماسمعته من المنادي في سجن القلعة فقد اعلن عن اسماء المطلقين من السجن ،وكنت واحداً منهم تحررت قدماي من القيود التي زمجرت بها لعام كامل وسرت بخطوات فاقدة التوازن وأول مافكرت فيه بعد ان وصلت الى منزل اخي في صنعاء ان اصل الى الصديق محمد عبد الواسع فالتقيته في منزل ابن الشيخ السفير الجزائري كان الخويل يومها وزيراً لشئون الوحدة وحين قلت امام الجميع ارغب ان اسافر الى تعز لشدما اشتقت لرؤية الأطفال والأسرة قال ابن الشيخ سيصلك سيارة شئون الوحدة فقد طغى إصراره على رغبة « ابن الشيخ » الذي رأى أن أصل تعز على سيارته وعليه العلم الجزائري ،كم هو وفي ذلك « الخويل »

الجمعة الماضية أتى الي صوته من جبوتي تلك المدينه التي عاش فيها طفلا مغترباً وهاهو اليوم يعيش فيها رئيساً للبعثه الدبلوماسية لشمال الوطن لقد عاش حرارة الاغتراب بين الجزائر وفرنسا حتى عاد الى الوطن ليعيش بقلب معذب إنه لايطيق التشطر

اتكون اليمن .يمنين .. بالهذه المآسي .. ولكن نبأ الوحدة أعاد لي شبابي .. أيها الموت كف عن تناول حياة من قرب أجله من اليمنيين حتى يرى الوطن موحداً

كان صوته هذه المرة منتعشاً

.. قال اتعرف لماذا اتصل بك اليوم .. قلت خيراً .. خشيت ان يجدد دعوته لي لزيارة جبوتي ،فقد فركت به عدة مرات

قال الخويل انا الان مع الهيئة الإدارية لفرع المغتربين في جبوتي لقد جمعوا ٢٣٠ ألف دولار لبناء مدرسة ابتدائية وإعدادية لتدريس أبناء المهاجرين ولا أخفي عليك فقد جاءت همتهم هذه بعد اللقاء الذي تم مع الدكتور ياسين سعيد نعمان أثناء زيارته لجمهورية جبوتي بعد أن أعطاهم اربع ساعات من وقته وأجرى معهم حوارا تم من خلاله مناقشة قضية تحقيق الوحدة اليمنية ومشاركة المغتربين في التنمية الاقتصادية والاهتمام بأبنائهم وبعد سفره قرروا جمع التبرعات لصالح بناء مدرسة في جبوتي وبلغت التبرعات ٢٣٠ الف دولار أودعت في البنك الفرنسي ولازالت التبرعات تنهل باستمرار قلت رائع ياخويل

اضاف ..مش كذا وبس التبرعات مستمرة لم يحصل مثل هذا التجاوب مثل مايحصل الان ، الروعة عندما يجد اليمنيون آراءهم ويحدث تجاوب بينهم وبين قيادتهم يتحول المستحيل الى ممكن والاروع وحين أبلغنا حكومة جبوتي بفكرة المدرسة وجدنا تجاوبا وارتياحاً مما جعلها تخصص قطعة أرض للمشروع مساحتها ١٢ ألف متر مربع.

اثناء مروري لجبوتي في فبراير ١٩٨٦م طفت معه للتعرف على المدينة ،ومينائها ، اشار الى ساعية قائلاً : مثل هذه الساعية كانت تحمل أبناء اليمن إلى المهجر محملة بالناس والمخاطر . وكنت صغيراً حين هاجرت

وعملت في هذا الميناء

إن زمان جيل اليمانيين في النصف الاخر من القرن العشرين ، يتسم بالآلام والتشرد ، والمقاصل وذبح اعناق رجال الإصلاح من الأحرار ،ومسيرة كفاح شاقة ، فتداخلت عذابات الغربه والصمود ، وشغف العيش ، وحياة الرغب والسخط ، والانعتاق والتحرر ثم طغت حياة الفرقه والتشطير

ويظل هذا الجيل على موعده مع الفرحه الكبرى فرحة النصر العظيم ، ويوم الوحدة ،ليضع المجد إيذاناً بحياة جديدة

انتبه

قرار نحو تطبيق الديمقراطية

عمر باوزير

قرار اللجنة المركزية للحزب الاشتراكي اليمني في دورتها العشرين التي انفضت قبل أيام بإضافة ٢٠ × من قوام مجلس الشعب الاعلى للقوى والحركة والشخصيات الوطنية الى عضوية المجلس تأكيد على تمسك قيادة الحزب الاشتراكي اليمني وايمانها بعملية اتجاهات الاصلاح السياسي والاقتصادي الشامل الذي أقرته اللجنة المركزية للحزب في دورتها التاسعة عشرة في الفترة من ١٠ - ١٥ فبراير ١٩٩٠م ..

هذا القرار يجسد ، ويربط القول بالفعل ، لقيادة الحزب من قضية الديمقراطية ، والتعددية ، والرأي والرأي الاخر .. التي اقرها الحزب العام الماضي ضمن اتجاهات الإصلاح ، أصبحت تتمشى مع روح العصر ورياح التغيير نحو الديمقراطية والتي يتجه اليها عالمنا الان .. وفي نفس الوقت يؤكد هذا القرار ايمان القيادة بالوحدة الوطنية ، وضرورة مشاركة كل القوى الوطنية في الحياة السياسية ، سيما وان الوطن اليمني يشهد زخماً وطنياً قوياً من اجل لم لحمة الوطن وتوحيده الامر الذي يتطلب جهود كل ابنائه بصرف النظر عن اتجاهاتهم السياسية، بشرط ان يجمعهم الوطن ومصلحته ، وتطوره وتقدمه ..

ونعتقد انه بصدور هذا القرار ، وبإعطاء القوى الوطنية اليمنية بممارسة العمل السياسي ، بعد إقرار قانون الاحزاب سيتقوى اكثر واكثر العمل السياسي والديمقراطي والوحدوي ، وسيفوت الكثير من الفرص الدنيئة التي تحيكها القوى الحاقدة ضد الوحدة وقيام اليمن الموحد ..

كما لاشك بان هذا القرار الذي اتخذ في الشطر الجنوبي من الوطن سيلقى صداه في شمال الوطن بإتاحة الفرصة للقوى الوطنية المشاركة في مجلس الشورى ، وذلك بإضافة نسبة تمكن هذه القوى من المشاركة كغيرها من القوى المشاركة ، ذلك في إطار التوجه الذي تسير عليه القيادتان السياسيتان في الشطرين نحو التعددية والديمقراطية ..

فالظرف الحالي الذي تعيشه اليمن يختلف كل الاختلاف عن الزمان الماضي ، ولايمكن لأي سلطة هنا او هناك أن تدعي بأنها ديمقراطية ديمقراطية صحيحة ، فديمقراطية اليوم تختلف عن ديمقراطية الامس ، واذا كانت هناك شخصيات تمثل في مرتفعات السلطة ، فهي لاتمثل الا اشخاصها وهذا ماتعرفه السلطتان ، وليس تمثيلاً لاتجاهاتها وأحزابها .

وعليه فإن اتجاهات العمل الان لابد ان تستوعب هذه القضية وتدركها تمام الإدراك ، فلم يعد هناك من الوقت للتكتيك او المراوغة ، اذا ماكانت القيادتان السياسيتان في الشطرين عازمتين وملتزمتين بما قالتاه .. فلم يعد أمامهما الا التنفيذ والتطبيق ..

هذا ما نأمله وأملنا كبير في صدق القيادتين وعزمهما على تنفيذ ما وعدتا به .. وان الله لايغير مابقوم حتى يغيروا مابأنفسهم..

عمود

حسن عبد الوارث

ثوار.. وثيران !!

لم ينته الصراع يوماً - ولن ينتهي أبداً - بين جيش الثوار .. وقطيع الثيران !

والادعاء بإمكانية زوال هذا الصراع - في زمن منظور - هو أمر مخالف لكل الحقائق التي أفرزتها تجارب الحياة على مجرى التاريخ ، بل إنه أمر مجاف ومناف لطبيعة الحياة نفسها ولطبيعة التاريخ !.. وربما اختلفت صورة هذا الصراع - مع مرور الزمن ، وبصورة نسبية - حسب اختلاف أدوات الصراع وأشكاله وأسباب نشوئه ونشوبه ، رغم أن ثمة أسباباً رئيسية هي التي تحكم تاريخية وديمومة هذا الصراع .

فقد ظل - وسيظل - قطبا الصراع الرئيسيان يحملان ذات الموقفين المتضادين : .. ثوار ... يرفعون لواء التجديد عالياً ، ويتمنطقون سلاح التجذير ، يناضلون ضد كل الاشكال التخلف الشامل والوان التقهقر والردة وأصناف الاحباط والانكسار .. تواقون الى الغد الأفضل ، حالمون بالحرية والديمقراطية والتقدم والعدالة والوحدة .. لايهدأ لهم بال ولايصدأ لهم عصب ، حتى تتحقق كامل أهدافهم الاستراتيجية السامية .

.. وثيران .. يستخدمون قرونهم - من دون كامل أجزاء البدن - في « التفكير » و« التدبير » .. لايحلمون سوى بإطالة هذه القرون وتصليبها .. ينمو لهم كل يوم الف قرن وقرن .. يحرثون أرض الواقع بطريقة تقليدية بليدة ، وأحياناً يحرثون البحر !.. يستخدمون ذيولهم لهش الذباب ، والذباب يملأ عيونهم !.. يعيشون على الاجترار !.. وأكثرهم قدرة على الاجترار هو من له سنام أكبر !

وتختلف صور هذا الصراع من مكان الى آخر ، ومن زمان الى آخر .. ولايتحد هذان الظرفان في ظرف « زمكاني » واحد، بل تتحد ظروف أخرى وأسباب أخرى .. فالصراع هو الصراع .

طرفة

لا يختلف اثنان في ان اعلامنا ضعيف داخل الوطن وخارجه. وان هناك صرفيات غير مبرره تتم لعقد ندوات وسفرات ومندوبين وملحقين اعلاميين .. الخ في حين اننا بحاجه الى تلك الصرفيات لاستيراد الورق وتحسين امكانيات الصحف .. فكيف يؤدي اعلامنا رسالته ليصل الى المواطن اليمني والعربي؟.

اليس هذا اشبه بمن يطلب منك الكتابة في حين ينزع عنك قلمك او يطلب منك الحديث ويضع على فمك قفلاً !!

عبدالباسط سروري

باختصار

وقتلنا الشيطان في رمضان

عبدالله عبد الاله

لسنوات خلت ، كان كلما جاء شهر رمضان المبارك ، سبقت فيه حرارة الصيف موعدها في وطننا من جراء الفتن ، والدعوة للحرب بين الشطرين والتي تأججت أوارها منذ عام ١٩٧٢م وأعوام لاحقة في شهر رمضان الكريم ، الذي يقيدالله فيه الشياطين ، غير أن شيطان الحرب في وطننا كان ينطلق ، فيفسد علينا شهرنا الأمن .. شهر الرحمة والتراحم بين الناس .. والعبادة والتقوى .

آخر شهر رمضان في وطننا الذي قرعت فيه طبول الحرب .. وبلغ فيه الحشد العسكري ذروته كان عام ١٩٨٧م ..

كاد عشرات آلاف الجنود من أبناء الوطن يقتتلون . وكاد الوطن حينها أن يحترق كله من هول وشدة الحشود بكل الاسلحة ، ومسك اليمنيون على قلوبهم .. وارتفعت الأكف الى السماء دعاءً وابتهالاً الا نحترب هذه المرة ، لأن فيها النهاية لشعب يتطلع إلى الوحدة .

ومن بين « دشم » الصواريخ وراجماتها ولهيب الصحراء .. كان الضمير والعقل اليمني يعودان إلى معقلهما .. لتبرز اسئلة كبيرة :

هل نتحارب على قطعة أرض هي يمنية ؟

هل نبحث عن حدود للشطر دون الوطن ؟

هل نلطخ تاريخنا بالدم .. ونقطع صلة الإخاء بين أبناء الوطن الواحد ، بحدود هي أشد إيلاماً من وقع الحرب .

وشاءت الإرادات والقدر ، أن يكون الاستعداد لأخطر حرب وآخر حرب مدمرة لوطننا ، هو الاستعداد للعودة إلى الحق والتاريخ والمنطق .. لاقاتلاً ولامقتولاً .. لامنتصراً ولامهزوماً ، فأنتزع الفتيل قبيل الحريق ..

وكانت البداية لنهاية الحروب ..

والبداية للسير القويم نحو الوحدة ..

والنهاية للاقتتال بين أبناء الوطن الواحد .

فمزفزع الخوف على الوطن ، بزغ فجر آخر ..

ومن الفجر اشرق نهارنا نحو غد لوطن واحد .

سجت الاسلحة يومها ، وتم التوقيع بإعادة حرية التنقل للانسان اليمني الذي أرتكبت في حقه أفضع ممارسات المنع للحرية وقمع حقه في وطنه .. عيشاً بسلام واطمئنان واحترام لحقوقه الانسانية .

من يومها اعتقدنا وربطنا الجأش وصرخنا بأننا قتلنا شيطان الحرب بين الشطرين .. لتعود ملائكة الرحمة على هاماتنا ويعود العقل الى معقله .

وبدأنا مرحلة جديدة ..

حاول البعض أن يبذر فيها الشك وكرر آخرون بأنها كذبة كسابقاتها على الشعب .

وناور بعض بين الحقيقة المرة والخداع ، غير أن الحقيقة كانت هي الأقوى ، والأجدر بالبقاء للانسان والوطن .. والأكثر سطوعاً .

كان البدء حرية التنقل « المقيدة » التي كسرت حواجز الوهم وتحدت شياطين التجزئة ومرتزقتها بعد سنين العذاب والممنوعات في الوطن .

ثم جاء اتفاق ٣٠ نوفمبر ١٩٨٩م .. ليضع القدم على الطريق الصواب .

وتلته خطوات الثقة والصدق .. خطوة خطوة حتى كدنا في بعض الأوقات أن نعتبر أنفسنا في حلم من شدة معاناة أمسنا .

وأخيراً ..

هاهو رمضان هذا العام .. يأتي على الوطن .. شهرخير وبركة وعبادة دون مناغص ..

هاهو رمضان في آخر عام للتشطير ..

تتراحم فيه النفوس وتتقارب ..

هاهو رمضان ..

شهر للحب ..

لاشهر الحرب ..

شهر للعبادة والعمل .. حي على العمل لبناء الوطن ..

وحاربوا أي شيطان من بقايا شياطين الحرب والتجزئه .. الانفصاليين .

فسلامٌ رمضان

وسلامٌ وطني الموحد

ولن أقول بعد اليوم جزعاً !

قلبي على وطني

من الحدث

حتى نهاية الاسبوع الاول من هذا الشهر لم يستلم العديد من موظفي الدوائر الحكومية رواتبهم الشهرية للشهر الماضي مارس ومن هؤلاء الأطباء العموميون وبعض العاملين في قطاعي الزراعة والتربية والتعليم .

إدارات هذه المرافق ترمي باللائمة على الكمبيوتر الخاص بالخزانة العامة .. وتكررت لأكثر من شهر سابق .

رفض المواطنون في بعض مناطق شمال الوطن الحضور لسماع فتاوى بعض الدعاة الذين أخذوا يجوبون العديد من الألوية والقرى ومنها لواء إب والبيضا وقرى وألوية أخرى .

سبب رفض المواطنين هو معرفتهم بافكار هؤلاء الدعاة واطروحاتهم المتخلفة والمعادية للوحدة والمسيئة للدين الاسلامي الحنيف رغم أنهم يستخدمونه غطاء لأعمالهم هذه ..!

يرفض بعض الأطباء والمرضين في مستشفى العلفي بالحديده معالجة أو مجارحة المرضى لديهم الا بعد دفع مبالغ مالية مقابل ذلك كما يوجد العديد من المرضى في قسم الجراحة بالمبنى القديم للمستشفى منذ عدة ايام لم يقدم لهم العلاج لعدم دفعهم تلك المبالغ .

الغريب أن العديد من المسئولين في المحافظة على معرفة بهذا الأمر دون أن يحرك أحد ساكناً .. فمن يوقف هذه الممارسات السيئة التي تجعل من المستشفى مسلخاً وتسيء لحقوق الانسان ومن يصحح الأوضاع في هذا المستشفى ؟

سكرتير لجنة الرقابة الشعبية في أحد معاهد التدريب المهني التابع لوزارة العمل والخدمة المدنية - في إحدى المحافظات يحضر العمل « قبل رمضان » الساعة التاسعة صباحاً .. ويوقع في سجل التحضير الساعة « ٧ ½ » .. كما أعطيت له شقة في مساكن المعهد ، ولم يدفع منذ نوفمبر ٨٩م حتى اليوم ايجارها المقرر بـ « عشرة » دينار، فمن المسؤول ؟!!

كما إن مدير هذا المعهد ، يحتفظ في منزله حتى الآن بدفتر البترول الذي يحتوي على « ٢٠٠ » جالون .. الأمر الذي سبب في عرقلة حركة المواصلات يوم الأحد الماضي ٩٠/٤/٨م، ويؤدي أحياناً الى استلاف البترول من مرافق أخرى . بينما المدير صرف خلال شهر يناير ٩٠م « ٨٤ » جالوناً لأغراض شخصية .

صوت العمال
أسست في ٤ يناير ١٩٦٩ م

رئيس التحرير : راجح صالح ناجي

مدير التحرير : محمد قاسم نعمان
سكرتير التحرير : عمر باوزير

عنوان الصحيفة : ملا دكه / أمام المجلس العمالي - محافظة عدن
ص.ب ٥٣٨٧ الملا
ج.ي.د.ش / ت ٤١٧٩٨ ٤٣٧٧١ / فاكسميل رقم ٤٢٥٢٩

الاشتراك والتوزيع مؤسسة صوت العمال
الاعلان يتم الاتفاق بشأنه عبر إدارة التحرير
تلفون / ٤٣٧٧١ ٤٢٣٦٣

التوزيع في شمال الوطن : وكالة الزناني لتوزيع الصحف والمطبوعات - صنعاء - ص.ب ٧١١٢