أهلاً بيوم ميلاد الجمهورية اليمنية

يا عمال العالم اتحدوا

صوت العمال

صحيفة اسبوعية عمالية سياسية لسان حال المجلس المركزي للاتحاد العام لنقابات العمال

الخميس ١٧ مايو ١٩٩٠ الموافق ٢٢ شوال ١٤١٠هـ العدد ٩٥٧ السنة الثالثة والعشرون

١٢ صفحة

٥٠ فلسا ريالان

ستظل وحدة الشعب اليمني وتقدمه الاجتماعي .. هدف الاقلام الشريفة وستظل الكلمة ركيكة المعنى مجزأة الحرف اذا لم تكن من اجل الشعب .

عبدالفتاح اسماعيل

ليتعزز دور الطبقة العاملة اليمنية وحركتها النقابية في الدفاع عن الثوره اليمنية وتنفيذ الخطة الخمسية وتحقيق الوحده اليمنية

إضاءة

فكأنا ألف حازم

● قيل لرجل من عبس : ما أكثر صوابكم ؟

قال : نحن ألف رجل وفينا حازم واحد ، ونحن نشاوره فكأنا ألف حازم .

كلمة صوت العمال

لنستعد للفرحة الكبرى

يجري الاستعداد وعلى قدم وساق على مختلف المستويات وفي عواصم الوطن اليمني ومحافظاته والويته لاستقبال يوم الوحدة العظيم الذي يقترب اعلانه .. وذلك بالاحتفالات الرسميه والشعبيه .. وتجنيد كل الامكانيات ليكون هذا اليوم يوم فرحة للشعب ونصر على التشطير والى الابد .. ويوم بدء كتابة تاريخ جديد لشعبنا ومستقبله الموحد .

ويتضح جلياً من الاستعداد الجاري في صنعاء وعدن ان الجهود الرسميه تبذل بشكل كبير لتكون الاحتفالات بحجم الحدث التاريخي ومكانته العظيمه .. غير ان ذلك كان ويجب الا ينفي حقيقة المشاركة الشعبية ليس في الافراح يومها وانما في الاستعداد لها وصنعها، من المهرجانات الاحتفاليه وبكل صور التعبير الذي يظهر القدرات الفنية والابداعيـة .. والمشاركة الشعبية في انجاح الاحتفال ..

وليس من شك ان شعبنا التواق الى هذا اليوم والذي ضحى في سبيل تحقيقه بكل غال ونفيس سوف يجعل من يوم الوحدة ، يوم ميلاد جديد ، تمتزج فيه الفرحـة بالارادة والتصميم على بناء الوطن الموحد القوي، الذي يكون فيه للعمل والانتاج في كل موقع اسبقية الجهد .. ويكون فيه البحث عن طرق استغلال خيرات الارض وقدرات الانسان ، اولويـة الاهتمام .. ويكون فيه التفكير بخير الوطن وسعادة الانسان وانتشار المحبة بين ابنائه والتعاون على حل معضلاته الهم الاكبر .. باعتبار ان اعلان الوحدة نهاية لمرحله ، وبدايه لمرحله جديدة .. تتطلب رص صفوف الشعب العامل واحترام قدراته واختياراته وحقوقه، بما يؤمن مشاركته الواسعة في الدفاع عن الوحدة وبناء الوطن .

ان ميادين النضال الوطني تتسع اليوم بحجم وطننا الكبير .. ومعها يكون الفعل الخير والايجابي والموقف من الوطن وتقدمه ومن مبادىء الثورة واهدافها هو المقياس الصادق لمدى اخلاص المواطن وموقفه الواعي والمسؤول بما يعتمل في الوطن ومايجب ان يقدمه نحوه .

ولعل الثقه كبيرة ، ان ضمان حقوق المواطنين المتساويه ، وحرياتهم وممارساتهم الديمقراطيه وتطبيق مبدأ العدل الاجتماعي، وتعزيز التكاتف الاجتماعي ، سوف يجعل المواطن في مقدمة الصفوف مدافعاً امينا عن الوحدة - ومناضلاً في سبيل تقدم الوطن وازدهاره ،باعتبار ان مواطن اليوم ، هو غير مواطن الامس، فقد اتسعت رقعة التعليم والثقافة واثرت كل المتغيرات في تفكيره ودوره ومكانته التي يجب ان يحتلها ، لذلك فان احترام تلك الحقوق الدستوريه والوطنيه والانسانيه ، هو المقياس لان نعتبر الوحدة هي ثورة الثورتين، وبداية لعهد جديد نحرق فيه ملفات التقارير التي لم تكن ضد اعداء الوطن ، بل ضد مواطنين وطنيين .. وبداية لمزيد من احترام الانسان وحقوقه .. ليلتزم باداء واجباته بفهم وادراك ، دون ارغام من احد ، او ترهيب او ترغيب .

وعلى النقابات أن تعزز من دورها ومعها كل الاتحادات والمنظمات الجماهيريه والابداعيه ، ليكون يوم الوحدة ، انطلاقة نحو العمل والعمل المثمر من اجل بناء وطن موحد متين البنيان راسخ الجذور متسامقه الى العلا ابدا.. ولتتجه كل القدرات بالارادات والزنود والسواعد السمر .. والآمال والافكار والافئدة صوب الوحدة ..وبناء غدها المشرق .

ولنستعد لاستقبال يوم ميلادنا الاكبر .. بوحدة الوطن وشموخ الارادة في الجمهورية اليمنية ..

لقاء موسع لمناقشة الخطوات الاجرائية لتوحيد الحركة النقابية اليمنية

نظمت السكرتارية العامة للاتحاد العام للنقابات ، مطلع هذا الاسبوع ، لقاءاً موسعاً مع سكرتيري عاموا النقابات العامه وسكرتيري الدوائر التنظيمية فيها وسكرتاريتي المجلسين العمالين في محافظتي عدن وابين .

وقد كرس اللقاء الذي ترأسه الاخ راجح صالح ناجي عضو اللجنة المركزيه السكرتير العام للاتحاد وبمشاركه عدد من اعضاء السكرتارية العامة لمناقشه النتائج المتمخضة عن الدورة الثالثة للمجلس الاعلى الموحد للحركة النقابيه اليمنيه المنعقد في صنعاء في مطلع مايو الجاري .

وقد استعرض الاخ راجح في هذا اللقاء كافة الخطوات العملية والاجرائيه التي تمت حتى الآن لتوحيد الحركة النقابيه اليمنيه .

يونيو القادم بدء تطبيق نظام الاجور الموحد

علمت (صوت العمال) انه يجري حالياً انجاز نظام الاجور للعاملين في دولة الوحدة على اساس ان يتم تطبيقه ابتداء من أول يونيو القادم بعد انجاز اللجان المتخصصه في تحديد درجات العاملين بموجب هذا النظام .

ويتوقع ان تنجز كافة مهام اللجان اعمالها خلال شهرين ، فيما سينال العاملون درجاتهم حسب النظام الجديد بأثر رجعي ابتداء من اول يونيو .

ويرتكز النظام على هيكل الاجور القائم في الشمال مع بعض الاضافات التي يمكن ان تكون لصالح العاملين .

وعلمت الصحيفه انه سيجري بعد ذلك وفي ظل دولة الوحدة اجراء اي دراسات لتحسين الهياكل .

وزير العمل لـ "صوت العمال":

سنناقش نظام الأجور والبدلات وقواعد نقل العاملين في دولة الوحدة

خاص ـ صوت العمال

اوضح الاخ عثمان عبدالجبار وزير العمل والخدمة المدنيه في تصريح خاص للصحيفة ان اجتماعه الحالي في عدن العاصمة الاقتصاديه والتجاريه لدولة الوحدة ، مع اخيه محمد عبدالله الجائفي وزير الخدمة المدنيـة والاصلاح الاداري سيتركز على مناقشه عدد من القضايا المرتبطه بمستقبل العمال والاجور في دوله الوحدة .

واشار الى ان الاجتماع سيكرس تحديداً لمناقشه نظام الاجور والبدلات في دوله الوحدة وقواعد

« التتمة ص ٦ »

الإصلاح الشامل في ندوة علمية بمعهد باذيب

ينظم معهد عبد الله باذيب العالي للعلوم الاجتماعيه ندوة علميه تطبيقيه حول الاصلاح السياسي والاقتصادي الشامل على طريق تحقيق الوحدة اليمنية .

وتنعقد الندوة من ٢٠ حتى ٢١ مايو ٩٠ الحالي .

واوضح الاخ الدكتور عبدالغني عبيد المعهد ان الندوة ستقف امام المحاور التالية :

المجال الاقتصادي والاجتماعي سلطة الدوله والقانون ـ البناء الحزبي والعمل النظري للحزب في مجال الثقافة والاعلام والتربيه وحول القضيه الوطنيه اليمنيه والسياسه الخارجيه والاصلاح والديمقراطيه .

« التتمه ص ٧ »

فضل محسن عبدالله لـ "صوت العمال":

منظمة مناضلي حرب التحرير ستقوم على أساس وحدوي

● عقد في ١٤ مايو الحالي الاجتماع الموسع لمناضلي حرب التحرير لمناقشة النظام الاساسي للمنظمه المقدم من اللجنة التحضيريه وقد حضر الاجتماع اكثر من الف ومائتي مناضل من مختلف مناطق اليمن بشطريها ، وقد قرر الحاضرون اعتبار هذا الاجتماع اجتماعاً تاسيسياً للمنظمة حيث تم اقرار النظام الاساسي كما تم انتخاب مجلس وطني مكون من خمسة واربعين عضواً .

وفي تصريح لصحيفة "صوت العمال" اكد الاخ فضل محسن عبد الله عضو المكتب السياسي

« التتمه ص ٦ »

عبدالكريم ناصر امام الاجتماع الموسع للجان النقابية التابعة للنقابة المصارف

جهود نتواصل من أجل توحيد الحركة النقابية اليمنية

● اكد الاخ عبد الكريم ناصر احمد عضو لجنة الحزب المركزيه سكرتير المجلس المركزي للاتحاد العام للنقابات ، بان الجهود تتواصل على مستوى كافة اطر الحركه النقابيه من اجل توحيد الحركه النقابيه اليمنية.واستعرض في كلمة القاها امام الاجتماع الموسع للجان النقابيه التابعة لنقابة عمال التجارة والمصارف والاعمال الماليه ، والذي انعقد يوم الاحد الماضي برئاسة الاخ سالم عوض عمر ، سكرتير عام النقابه ، كافة الخطوات الاجرائيه التي تتم حالياً في اطار الحركة النقابيه من اجل توحيدها ،مشيراً

« التتمه ص ٧ »

الأحزاب السياسية في اليمن تؤكد تضامنها مع شعب السودان وقواه الوطنية

● وجهت عدد من الاحزاب والتنظيمات السياسية في اليمن برقية الى الفريق عمر البشير رئيس مجلس الانقاذ الوطني في السودان عبرت فيها عن استيائها لما اقدم عليه النظام السوداني من اعمال وحشية ضد العديد من

« التتمه ص ٧ »

في بيان للتجمع الوحدوي اليمني:

إعلان الجمهورية اليمنية من أعظم الانتصارات

خاص ـ صوت العمال

اكد التجمع الوحدوي اليمني ان اعلان الجمهوريه اليمنيه يحقق لشعبنا اعظم الانتصارات في تاريخه الحديث ويخطو بمعدل نحو التقدم والازدهار والاسهام في صنع الوحدة العربيه امل الامة ومصيرها ومستقبلها .

وتقدم التجمع في بيان له بعدد من المطالب المقترنه باعلان الوحدة وهي التمسك بمشروع دستور دولة الوحدة دون تغيير والتمسك باتفاق ٣٠ نوفمبر ٨٩م والعمل على انتخاب السلطـه

« التتمه ص ٧ »

إضراب عمال مشروع الري في م / أبين

من : عبد الكريم محسن ـ عبد الله الحاوي

● بدا يوم الاحد الماضي الاضراب في مشروع الري التقليدي في م ـ ابين ، بعد ان تقدم العمال بمذكرة مطالبين الحصول على هيكل الاجور في فبراير الماضي ، الا ان الاستجابة لم تتم بشكل كامل مما ادى الى اعلان الاضراب ويقول سكرتير اللجنه النقابيه بالمرفق ، ان الاضراب سوف يتواصل حتى تتم الاستجابه لمطالب العمال الموضحه في المذكرة في الوقت الذي تعيش المحافظه موسم

« التتمه ص ١١ »

اتفاق مشترك بين حوثيون والبعث

خاص ـ صوت العمال

قدر حزب الوحدة الشعبية اليمني ومنظمه حزب البعث العربي الاشتراكي جهود القيادتين السياسيتين لشطري الوطن التي كللت بانجاز تدابير عمليه ساهمت في اقتراب تحقيق امل جماهير الشعب وحركته الوطنيه والديمقراطيه والمتجسدة في قيام الدولة اليمنية الموحدة والديمقراطية .

« التتمه ص ٧ »

الأمانة العامة لاتحاد القوى الشعبية اليمنية تؤكد على أهمية

التعددية والديمقراطية والعدل القضائي

صوت العمال ـ خاص

اكدت الامانة العامه لاتحاد القوى الشعبية اليمنيـة ان التعددية السياسية التنظيمية هي سبيل لتحقيق وضمان ليس فقط مصلحة المواطن بل صيانة الوحدة ذاتها وبذلك تصبح جزءاً من هدف الوحدة نفسها باعتبارها ضمانة ومتمماً لها .

واشارت الامانة العامة في بيان لها ان التجارب المعاصرة اثبتت أن التعدديه هي ركيزة الديمقراطيه فلا ديمقراطيه حقيقيه

« التتمه ص ٧ »

العاملون في الشركة اليمنية ـ الكويتية يواصلون إضرابهم

● صرح مصدر مسؤول في اللجنة النقابية لعمال شركة (اليمنيه الكويتيه) ان اضراب العمال عن العمل الذي بدأ منذ يوم الاثنين الماضي سوف يستمر حتى يحل النزاع بين الادارة

« التتمه ص ١١ »

شملان

ماء معدني طبيعي نقي

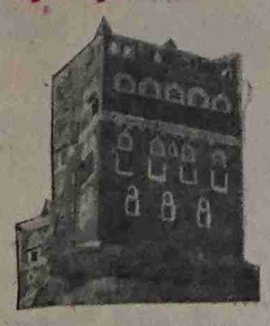

شركة أروى لصناعة المياه المعدنية صنعاء ج.ع.ي

في رسالة تحية للمؤتمر المهني الرابع لاتحاد عمال النسيج:

الوحدة اليمنية مدخل عملي للوحدة العربية الشاملة

وجهت السكرتاريه العامة لنقابة عمال الغزل والنسيج ، رساله تحية الى المؤتمر المهني الرابع للاتحاد العربي لعمال النسيج ، أشارت فيها الى ان المؤتمر ينعقد في ظروف الانفراج العالمي ، وفي هذا السياق اكدت الرسالة على اهمية ان يقف المؤتمر أمام المتغيرات الدوليـة وأنعكاسها على الوضع العربي ، وان يخرج بقرارات واستنتاجات لمواجهة الحمله الامبرياليـه والصهيونية الشرسة الكرسة ضد الأمة العربية وتحديد الموقف منها .

« التتمه ص ٦ »

التنظيم الشعبي يعبر عن تضامنه مع انتفاضة الشعب الفلسطيني

صوت العمال ـ خاص

عبر التنظيم الشعبي للقوى الثوريه لجبهة التحرير عن تضامنه اللامحدود مع نضالات شعبنا العربي الفلسطيني في فلسطين المحتله وتقديره لانتفاضه المباركة .

واكد التنظيم الشعبي في بيان اصدره بمناسبة الذكرى الثانيه والاربعين لاغتصاب فلسطين شجبه للاحتلال الاغتصاب الصهيوني وجدد بل تاييده لثورة الفلسطينية قيادة منظمة التحرير الفلسطينيه واستنكر بشدة هجرة اليهود السوفيت من اوروبا الشرقيـه الى أرض فلسطين منددا بالتوسع الصهيوني في ارض فلسطين .

اختتام الدورة النقابية الموحدة لنقابتي النفط في عدن ومأرب

تختتم يوم غد الجمعه في مدرسه الشهيد محمود عشيش للنقابات الدورة الانعاشيه لقيادات العمل النقابي في نقابتي النفط والتعدين في عدن وحقول النفط ومصافي البترول في محافظة مأرب .

هذا وقد كرست هذه الدورة التي افتتحت من قبل الاخ ياسين النجاشي ، سكرتير الدائرة الايديولوجيه والاعلامية للاتحاد ، لدراسة تاريخ الحركة النقابيه اليمنيه وتبادل الخبرات في مجال العمل النقابي على صعيد الساحه اليمنيه .

هذا وتعد هذه الدورة هي الاولى التي تعقد على مستوى الوطن في أطار الاجراءات العمليه لتوحيد الحركه النقابيه اليمنيه.

هندوبو المؤتمر التوحيدي للصحافيين اليمنيين يطالبون بعقد المؤتمر يوم الاثنين القادم

● وجه كافة المندوبون من عموم الوطن ، الى المؤتمر التوحيدي العام للصحافيين اليمنيين ، رساله عاجله الى الاخوة اعضاء اللجنة التحضيريه للمؤتمر ، اشاروا فيها الى انه بعد انتخابات المندوبين للمؤتمر، منذ شهرين ونصف ، قد حدد عقد المؤتمر في الخامس عشر من مايو الجاري ، واوضحت الرساله التي بعثت يوم امس ، السادس عشر من مايو ، من ان تحديد الموعد ، قد مر ، دون انعقاد المؤتمر ولم تعرف الاسباب حتى الآن لهذا التأجيل ، ولم يحدد كذلك موعد آخر لانعقاد المؤتمر .

واكد المندوبون في رسالتهم ، انه ليس من اللائق لهذا القطاع المحسوب على الثقافه والفكر ان تعلن وحدة الوطن قبل ان يتوحد الصحافيون اليمانيون ، وابلغ المندوبون اللجنه التحضيريـه ، بقرارهم ، بعقد المؤتمر التوحيدي

« التتمه ص ٧ »

بناء على طلب القراء الراغبين في التبرع للصحيفة تنشر رقم الحساب الخاص بالصحيفة في البنك الأهلي اليمني كريتر - عدن ٨٨٣٠

تكريم العمال في شركة النفط بالحديدة

خاص ـ صوت العمال

الحديدة ـ من مصطفى بدير :

● بمناسبة احتفالات الطبقة العامله اليمنيه بعيد الاول من مايو ، جرى يوم الخميس الماضي اقامة حفل تكريمي ، في شركة النفط اليمنيه فرع الحديدة ، وفي الحفل تم تكريم (خمسه عشر) عاملاً من العمال المبرزين والمثاليين ، كما القيت في الحفل ، عدد من الكلمات بهذه المناسبه ،اكدت

« التتمه ص ١١ »

صوت العمال في الميناء

هموم ومعاناة عمّال المرفأ !!

هذه مطالبنا .. ننتظر حلها .. فمن المسئول عنا ؟

استطلاع / حسن نائف

في العدد الماضي من الصحيفة كنا قد طلبنا من النقابه العامه لنقل والمواصلات ووزير المواصلات الاهتمام بعمال المرفا من حيث توفير متطلبات حياتهم المعيشيه والاهتمام بمساكنهم .. وغيرها من المطالب الاخرى ، (صوت العمال) زارت مواقع سكن عمال المرفأ وتجولت في اقسامه وهو المبنى المجاور لمقر الاتحاد العام للنقابات واستخلصت جملة من همومهم ومعاناتهم التي وردت على لسان من التقت بهم في مواقع عملهم وهم :

- هيثم سلمان صالح ٨ سنوات عمل
- صالح فضل علي ١٠ سنوات عمل
- محمد عبدالله عبدالقوي ١٢ سنة عمل
- احمد بن احمد ٢٦ سنه عمل وكانت الخلاصه :

- لازلنا نبحث عن الجهة المسؤوله عنا فمنا من يتبع قسم التجارة والبعض الاخر مصلحة الموانيء اليمنيه .
- درجات عمال مصلحة الموانيء العاملين في المرفا غير متساويه مع عمال شركة التجارة .
- نطالب بتحديد سن معين لانهاء الخدمه فنحن لانستطيع ان نخدم ٣٥ سنة لان عملنا شاق
- نطالب بايجاد هيكل موحد للعاملين في المرفا ومساواتنا بعمال مرافق العمل والانتاج وفتح اخر مربوط .
- رواتبنا الاساسيه والتي وضعت كتمويه لغرض التامين والضمان الاجتماعي والاجازة السنويه لايتعدي الـ «٦١» الدينار
- ٤٠٪ من عمال المرفأ عاطلون عن العمل نتيجة للامراض النفسيه بسبب المعاناة والممارسات التي تمت بحقهم .
- خروقات قانون العمل، فقسم البحر يعملون في ايام العطل الرسميه ولايحتسب لهم عمل اضافي بل يتم احتسابه كيوم عمل عادي ..
- عمال التجارة بدون سكن.
- عمال المرفأ لم يحصل اي نهم على سكن مناسب او قطعة ض يمكن لهم اقامة مسكن عليها.
- كان هناك ٢٤ عاملا يعملون فوق البواخر وتم تقليصهم الى ١٩ عاملا وبعد ذلك الى ١٤ عامل دون علمنا وبما ان الاعمال شاقه والـ ١٤ العامل يؤدون نفس العمل الذي كان يقوم بها الـ ٢٤ عامل فاننا نطالب بتسليم مخصصات الـ ٢٤ عامل الى ١٤ العامل ثم ان قرار التقليص والذي من المفترض الاستناد به الى حيثيات مسبقه والى قرار جماعي من العمال تم دون الرجوع الى العمال ومعرفة ما إذا كان بامكان الـ ١٤ العامل قادرين ان يقوموا بنفس الاعمال التي كان يقوم بها الـ ٢٤ عامل ام لا .. انها مزاجيه !! العمال لم يشاهدوا التلفزيون منذ ١٥ يوما نظرا لعطبه وعدم اصلاحه من قبل مصلحة الموانيء اليمنيه
- المياة في مسكن العمال ايضا مقطوعه ومراوح الغرفا معطله والابواب والنوافذ مكسرة والسكن في حالة يرثى لها وعلى وشك الانهيار لعدم صيانته والاهتمام به
- نتعامل يوميا مع مواد خطرة على الصحه مثل الاسمنت وغيره ولكن للاسف وسائل الامن الصناعي والسلامه المهنيه غير متوفرة رغم اقرارها من قبل لجنة طبية ولم تنفذ .
- هناك عيادة خاصه بالعمال لكن الادويه غير متوفرة ..
- نطالب بايجاد ناد تتوفر فيه وسائل الترفيه ويمارس فيه العمال بعض الهوايات المحببه لنا لقضاء وقت الفراغ ..
- نشيد بدور المدير الحالي والذي استطاع ان يوقف بعض التجاوزات والممارسات الخاطئه التي كانت ترتكب ايام المدير السابق مثل اقامته باعادة العمال المفرغين الذين كانوا يتقاضون رواتب مثلنا وهم لايعملون . وكان اسوا يوم في تقاضي اجرنا حيث كنا نقف من الصباح وحتى المساء واحيانا لانجد امين الصندوق اما اليوم فذلك يتم بيسر وسهوله نظرا لاشراف المدير الحالي على ذلك !
- نطالب بربط خدماتنا السابقه كامله وليس منذ ان تاسست المصلحه .
- نطالب بتوفير المواصلات لانه يتم اخذنا من مواقع عملنا لغرض العمل مثلا في البريقه أو المنصوره وعند انتهاء عملنا نضطر للعودة على حسابنا لعدم التزام طالب العمال باعادتهم لانه قد استكفى منهم !!
- كان يتم دفع ٤٪ مقابل نهاية خدمات العاملين في المرفا وهي اساسا كانت تخصم من اجرنا وفي بداية عام ٨٨م تم ادخال العاملين في الضمان الاجتماعي ومن تلك المبالغ مبالغ فائضه لم يتم صرفها الى الان
- كما التقت الصحيفة بالاخ عبد الله قاسم طاهر العضو المرشح للمجلس المركزي لانبد مدير مكتب توظيف عمال المرفا الذي تحدث قائلا .. نود ان نشكر صوت العمال على اهتمامها البالغ بعمال المرفأ ومنذ تحملنا مهام مدير المكتب مؤخرا برزت امامنا جملة من الصعوبات مثل
- التامين الاجتماعي للعاملين حيث انه لم يتم استكمال التامين الاجتماعي على جميع العاملين في المرفأ مثل العماله المؤقته ونبحث الان على امكانية وضع حل لهذه المشكلة بما يضمن التامين على حياتهم من خلال تثبيتهم وحتى هذه اللحظة لازال هناك بعض العمال يتبعون مصلحة الموانيء اليمنيه والبعض الاخر يتبعون شركة التجارة ومؤسساتها المختلفه وكذا بعض المشاريع .. كما اننا نبحث عن امكانية توحيد العاملين بما يضمن توفر جهه وحيدة يتبعها العمال وقد تم اجراء بعض المشاورات الخاصه بعمال الشحن والتفريغ مع الاخ وزير المواصلات بشان مساواة درجات العاملين اسوة بالعاملين في قسم التجاره (مكتب توظيف عمال المرفأ) كما تم ابداء الموافقه الملكيه من قبل المصلحه حول هذا الموضوع وهو حق من حقوق العمال تم تحقيقه .. ونود ان نشير الى
- نطالب الجهات التي لديها مديونيه لمكتب المرفا ان تقوم بتسديد ذلك حتى لايظل المكتب في إحراجات امام العمال من حيث تاخير اجورهم التي نضطر احيانا الى تسديدها من ميزانيات المكتب !!
- نطالب بايجاد ثلاجات (مجمعات) مياه نظرا لكثافه العمال في الميناء وانعدام المياه الباردة التي يحتاج اليها العاملين ومزاولي المهنة في المبنى وبما يواكب والتطور والتوسع في الميناء واستقبال البواخر القادمه وماتحتاجه من مياه للعاملين عليها اثناء العمل .. ونرى مشاركة مختلف الجهات ذات العلاقة بالميناء لتوفير تلك الثلاجات أو مجمعات المياه .
- نطالب الجهات المعنيه بتوفير الادويه اللازمه للعيادات العماليه الحاليه في الرصيف .
- نطالب مصلحة الموانيء اليمنيه ايجاد الصيانه الدوريه لمباني العمال وبما يضمن اصلاح ثلاجات مياه الشرب في السكن وتوفير اجهزة التلفزيون والحديقه السكن الحالي للعمال يتدهور بصورة مستمرة ويمكن انهياره في اقرب وقت وحرصا منا على سلامة الارواح نلفت انتباه المسؤولين الى هذه النقطه .

وللصحيفه تعليق ..!!

تلك هي بعض من هموم ومعاناة عمال المرفأ تستدعي من القائمين على شؤونهم الوقوف امامها بجديه لاسيما وانها مطالب ملحه وبالذات الاهتمام بوسائل راحتهم (السكن و المواصلات - الوسائل الترفيهيه والثقافيه) اذ ان سكنهم المجاور لمبنى الصحيفه والاتحاد العام للنقابات تنعدم فيه وجود مكتبه صغيره تتوفر فيها الكتب الثقافيه فماذا لو خصصت مساحه غرفه لتستغل كمكتبه يتم تزويدها بالكتب الثقافيه .. كما اننا نود ان نشير الى ان مطعم العمال تنعدم فيه ادنى مقومات الصحه ولو قدر لاحد منا زيارة هذا المطعم للاحظ ذلك ! ولذلك نطالب بالاشراف على هذا المطعم والنزول الميداني لصحة البيئه ومصلحة الموانيء باعتبارها مشرفه على المطعم . كما ان الخروقات الاداريه التي ترتكب بحق قانون العمل تتطلب من الجهات المسؤوله الوقوف امامها لانها ظاهرة خطيره فكيف يعمل العامل في وقت اجازته دون اعطائه مقابل ذلك وهو حق من حقوقه الذي كفله ونظمه قانون العمل .. ايضا نطالب بتوفير مستلزمات الامن الصناعي والسلامه المهنيه وتوفير صناديق الاسعافات الاوليه في مختلف مواقع العمل في الميناء. هذا ماوددنا الاشارة اليه واللهم انا قد بلغنا !!

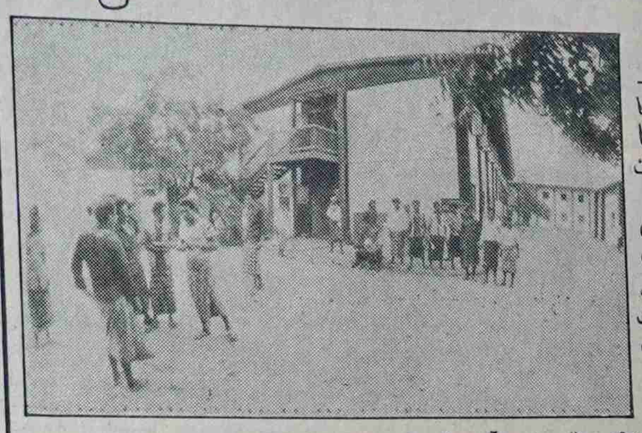

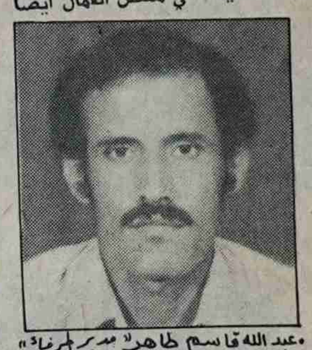

• عبد الله قاسم طاهر «مدير المرفأ»

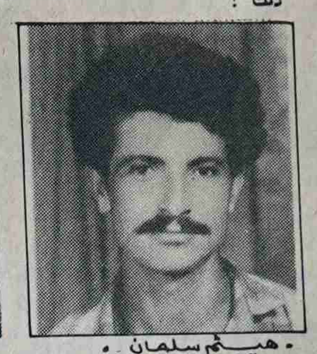

• هيثم سلمان •

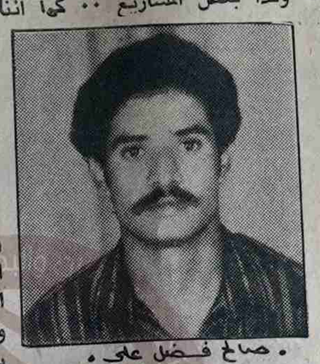

• صالح فضل علي •

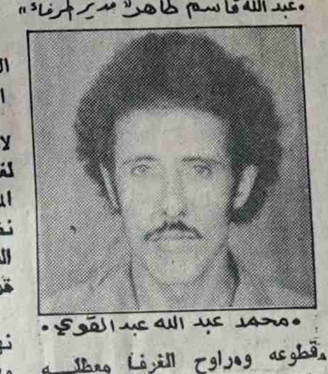

• محمد عبد الله عبد القوي •

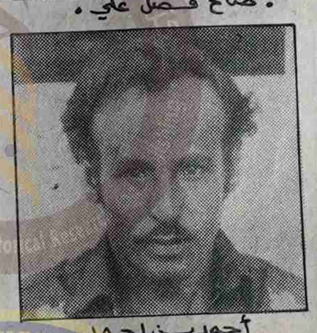

أحمد بن احمد

اتحاد العمل دليل التغير النتابي السوفييتي

جوري كاتسنيلسون / نوفستي

تمخض مؤتمر الاتحادات العمالية المستقله في الاتحاد السوفيتي الذي اختتم اعماله لتوه في مدينه نوفوكوزنيتسك في غرب سيبيريا - عن تشكيل منظمه نقابيه جديدة اطلق عليها اسم - اتحاد العمل - وهي كما جاء في النظام الداخلي الذي صادق عليه ٣٤٠ مندوبا - اتحاد سياسي اجتماعي للحركات العمالية ... يدافع عن حقوق وحريات ومصالح الشغيلة ويسعى الى تغيير المجتمع على اسس الديمقراطية والمبادىء الانسانية والعدالة الاجتماعية مفتوح امام المنظمات داخل البلد وفي الخارج للانضمام اليه .

وقال ميخائيل كوليتشيف احد قادة اتحاد شغيلة كوزباس ومن نشاطي - اتحاد العمل - في تصريح ادلى به لمراسل - نوفوستي - لقد تعب العديد من الشغيلة اليوم دوى هذا بجلاء في مؤتمرنا من الوعود - من الاعلى - بتحسين حياتهم وتهيئة ظروف عمل لائقه. وان النقابات المهنية الحالية عاجزة في رأيهم عن تنفيذ المهام التي تقع على عاتقها في الدفاع عن مصالح الشغيله. وهذا مايدعو الى ضرورة تشكيل منظمات عمالية مستقلة وكذلك تأسيس اتحاد لها.

مع ذلك فان الانتماء الى الاتحاد الجديد لايقتضي كما هو واضح من النظام الداخلي وبيان المبادىء الاساسية اللذين صادقت عليهما ندوة نوفوكوزنيتسك الخروج من النقابات الحالية وهذا ينطبق على الانتماء الفردي والجماعي على حد سواء . وانما على العكس الاتحاد مفتوح امام الجميع ولايستهدف - المواجهة من اجل المواجهة - .

وهذه الاهداف الايجابيه بالذات تفسر كما يبدو ذلك الواقع هو ان المؤتمر لم يقم برعايته مجلس اللجان العمالية او اتحاد التعاونيين وحدهما وانما شارك في ذلك المجلس المركزي للنقابات المنظمة التي وجهت اليها في نوفوكوزنيتسك - وقبل ذلك في العديد من الندوات الاخرى - انتقادات كثيرة.

س- هل تسعى المنظمة الجديدة الى ان تصبح كما يقال حزبا عماليا .

اجاب كوليتشيف بشكل قاطع - لا في الحقيقة طرحت مثل هذه الفكرة أثناء النقاشات في المؤتمر بيد ان اغلبية المندوبين الذين يمثلون حوالي ٥٠ حركة عمالية رفضوها . والاتحاد يعتبر نشاطاته جزء مكونا لنظام الرقابه الديمقراطيه ، ورغم ان - اتحاد العمل - لايود في ظروف التعدديه الحزبيه التي تنشأ في الاتحاد السوفيتي تأدية دور أحد الاحزاب الجديدة الا انه يطرح مهمات واسعة للغاية وذات طابع سياسي واضح ، فعلى سبيل المثال جاء في بيانه المذكور.

« اننا ندعو الى ترسيخ سلطة الشعب الكاملة وسنناضل من اجل تمثيل الطبقه العامله بصورة واقعية في هيئات الحكم والاداره. وان نظام الرقابه العمالية التي نسعى الى اعداده يستهدف حماية المكتسبات الديمقراطية من التطاولات المحتملة في المستقبل من جانب الاحزاب السياسية التي تستلم الحكم . وسيعمل الاتحاد على تحقيق استقلالية المؤسسات اقتصاديا والدفاع عن فكرة تطوير العلاقات السوفيتية الموجهة مع وضع برامج اجتماعية واسعه» .

على كل ان المستقبل القريب سيظهر مدى واقعية هذه التصريحات . اننا لن نضطر الى الانتظار طويلا اذ تقرر عقد المجلس التمثيلي - لاتحاد العمل - في حزيران - يونيو لغرض اجمال النتائج الأولى ..

تزمن العاصمة .. من النظافة .. الى النظافة

كتب مندوب الصحيفة

على مدى الفترة الماضيه تلقت الصحيفة العديد من رسائل القراء والمكالمات الهاتفيه وكلها تشكو تراكم القمامات في شوارع المدينه بشكل ملفت للنظر وينذر بخطر تزايد الامراض خاصه مع هجمه الامطار التي هطلت نتيجة لوقوع بلادنا في اطار المنخفض الجوي الذي ساد خلال الاسابيع الماضيه.

وفي ضوء ذلك قامت الصحيفة بجولة ميدانيه لبعض الاحياء السكنيه من محافظة عدن وتلمست ذلك على الواقع والذي ايضا رأينا ان عمال النظافة يقومون بتنظيف بعض الاحياء ولكن حسب قدراتهم التي تجعلنا ندعو الاخوة المسؤولين في صحة البيئة الى وضع خطوات عملية لحل الصعوبات التي يواجهونها في تادية عملهم ومنها توفير الاليات المناسبة واستبدال حافظات القمامه المكسره باخرى جديدة ومحكمة الاغلاق حتى لاتتناثر القمامه على جانبيها في الشوارع والمتابعة اليوميه من المشرفين لعمال النظافة الفرديه الذي يقومون بكنس القمامه من الشوارع وتجميعها في الاماكن المحددة لها اضافة الى إبلاغ صحة البيئة بالمخالفات التي يرتكبها بعض ممن لايتحلون بأبسط قواعد المسؤولية من المواطنين تجاه نظافة العاصمة ورمى القمامات واتخاذ الاجراءات المناسبة تجاههم بالتنسيق مع لجان الدفاع الشعبي في الاحياء السكنيه والاجهزة القانونيه والأمنيه حتى تتكامل جهود الدوله مع المواطن في ان تكون عاصمتنا نظيفه وجميله وتقي الناس من الامراض وحماية البيئة والوقاية من امراض تراكم القمامات وانتشار الحشرات وبرك المستنقعات وسير المجاري في الشوارع .

رسالة السلامة

الحرائق أسبابها والحد منها

عوض عباد علي ٥

قالوا في الأمثال «الوقيه من الوقاية خير من قنطار من العلاج» ووقايتنا المقصودة هنا ليست من الاوبئة الفتاكه التي تتحدث عنها أجهزة إعلامنا وانما وقاية من اخطار هي أكثر شيوعا في أسبابها ماتناولت في اعداد سابقه .. اسباب رغم تداولها الا أننا بطباعنا قد عقدنا معها مواثيق التعايش رغم الخسائر الفادحه التي تمنى بها البشرية من جراء وقوعها .. إنها الحرائق والانفجارات اكثر الاخطار الكيميائيه وقوعا في عالمنا ...

هاأنذا اعود لأتناول آخر حلقه في سلسلة الاسباب التي تحدثت عنها .. انه اللهب المكشوف كمصدر للاشعال وكسبب رئيسي من اسباب وقوع الحرائق والانفجارات ولكن قبل الدخول في لب الرسالة اود أن يعرف القارىء الكريم ماتعنيه هذه التسمية «اللهب المكشوف» كما فسرتها القوانين والتشريعات واللوائح النافذه في مجال الوقاية من الحرائق .. انه كل مصدر حراري قادر على إشعال المواد القابلة للاشتعال ومن هذه المصادر مايلي :-

١- أعمال اللحام او القطع بالكهرباء او الغازات ومعداتها
٢- الافران والمواقد او المشاعل .
٣- الشرر المتطاير نتيجة اشتعال آلات الجلخ او الناتج عن المفاتيح او المصابيح او المعدات الكهربائيه الصناعيه غير المضادة للهب وكذا الشرر الناتج عن احتكاك الحديد بالحديد الحديد بالخرسانة والاحجار .
٤- علب الثقاب «الكبريت» والولاعات .

إننا إذا نظرنا الى ماسلف سنجد انها من الامور التي تلازمنا في كثير من مناحي حياتنا اليوميه بيننا وبينها علاقة وثيقة ومستمرة ذلك فإننا نفاجأ بغدرها لنا وقد يكون هذا الغدر رد فعل منها لسوء استخدامنا لها واستخفافنا بالاخطار الناجمة عنها .. لذا شددت القوانين على إيجاد نظام يحدد كيفية التعامل مع هذه المصادر فأسمته «نظام العمل بالتراخيص» وهو في قواميس «الوقاية من الحرائق والانفجارات» يعني إزالة الخطر وتحضير العمل تحضيراً يضمن التنفيذ بالطرق الصحيحة فيتفادى المرفق بذلك الخسائر في الارواح والممتلكات.. انه نظام قد لايجده المرء هنا إلاّ في مصفاة عدن ليست لأنها كانت سباقة اليه ولكن لانها ورثته ضمن ماورثت من تركة شركة الزيت البريطانيه وهذا النظام الذي كفل للمصفاة ديمومتها وبقائها في مأمن من الحرائق والانفجارات وسيظل في هذا المأمن اذا تمسكت به وفطنت الى اهميته البالغه فقد ظهرت في اجوائها فيروسات دأب خبيث توشك أن تفتك به .

كان اللهب المكشوف سبباً في وقوع الكثير من الحرائق والانفجارات نظرا للخطورة التي تصاحب استخدامه وفي هذه الرسالة أسلط الضوء على هذا السبب اختار هنا اكثر الطاقات الحراريه خطورة لعل القارىء يجد فيما اخترت الاستفادة .. إنها أعمال اللحام والقطع بالكهرباء والغازات وخطورتها تكمن في عدم اتخاذ الاحتياطات المناسبة نظرا لغياب النظام وهذا هو الداء دائما .

إن أبسط الاسباب في وقوع الحرائق والانفجارات عند استعمال معدات اللحام او القطع بالكهرباء او بالغازات هو إشعال المواد القابلة للاشتعال القريبة من هذه المصادر الحراريه ويكون ذلك نتيجة للشرر المتطاير او قطرات من المعادن الذائبه المتساقطة عليها او بقايا اقطاب اللحام فالعامل يضع عادة نظارات قاتمة لتقي عينيه ووجهه الوهج الشديد والشرر المتطاير فهو لايرى الا موضع اللحام او القطع اما مايسقط قريبا منه او بعيدا عنه فلا يعيره الانتباه ولا هو يراه. هناك خطر اخر ويحدث عند استخدام المشاعل وهو اتصالها غير المقصود بالمواد القابلة للاشتعال وهذا غالبا يحدث في ورشات السمكره والطلاء عند استعمال هذه المشاعل لازالة طبقات الطلاء فالعامل كثيرا مايضع المشعل بجانبه ليقوم بكشط الطلاء وهي لحظة من لحظات الخطر وليست هذه هي الاخطار كلها فهناك سواها ناتجه عن اخطاء في المعدات نفسها وهي تتطلب من الاحتياطات ما اخترته ادناه .

معدات القطع واللحام باستخدام الغازات :

خطرها في الشرر المتطاير وقطرات المعادن الذائبه لذا وقبل القيام باعمال اللحام او القطع بالغاز لابد من ازالة جميع المواد القابلة للاشتعال . لقد سجلت الاحصاءات حرائق لم يكن الشرر المتطاير ولا قطرات المعادن الذائبه هي السبب بل كانت ناتجه عن ارتداد اللهب من المشعل وهو خطأ شائع يتسبب في اشعال الخراطيم واتلاف الصمامات واحيانا في اشتعال الاسطوانات وحتى لاتحدث مثل هذه الحالات لابد من اخضاع المشاعل للمفاقدة المستمرة للتأكد من عدم وجود عيوب فيها

معدات اللحام والقطع بالكهرباء:

قد تقل حدة خطورة هذه المعدات اذا ماقورنت بتلك الناجمة عن معدات الغاز ولكن لايعني هذا انها مأمونه فهي أيضا لها خطورتها ونتلخص في اشعال المواد القابله للاشتعال نظرا لما يلي :

١- سقوط بقايا اقطاب اللحام .
٢- عدم قدرة الكابلات على حمل التيارات للمستخدمه ويسفر ذلك عن احتراقها .
٣- التوصيلات غير الجيده وينتج عنها تطاير الشرر .

ان القاعدة الصحيحة هي إيجاد النظام لتنظيم كيفية القيام بمثل هذه الاعمال على ان يحرص الجميع على تطبيقه .

أسطوانات غاز الاوكسجين وغاز الاستلين .

هل عشت لحظة انفجار اسطوانة ؟ يالهول هذه اللحظة فيها تخلع القلوب من مواضعها ولكي لاتعيش هذه اللحظة كهذه يجب المحافظة على الاسطوانات وتفادي تعرضها للصدمات او الصدمات القوية كما يجب عدم تعرضها للحرارة الشديدة . ان سخونة اسطوانة غاز الاستلين السائل انما هي اشارة الى خطر فلا يجب عند ذلك استعمالها وانما اخراجها الى مكان لاتشكل به خطرا والاسراع بالتبليغ عنها حتى يزول عنها هذا الخطر الاخطار المصاحبه لاستعمال غاز الاستلين وغاز الاوكسجين كثيره جدا ولها نظمها ولوائحها الخاصه ولم يبق لي مايسمح بالتطرق اليها سوف نكون لي عودة الى الموضوع وحتى يحين الموعد اقول للمرافق لماذا لاتطبقون «نظام العمل بالتراخيص» فهو بمثابة السفينة التي ستقلكم الى بر الامان .

علب الثقاب «الكبريت» والولاعات .

لن اتطرق الى ماتطرقت اليه في الرسالة السابقه ولكنني

التتمة في ص٣

صوت العمال ترحب بنشر الإعلانات على صدر صفحاتها

الإعلان في صوت العمال ضمان لانتشار اعلاناتكم

كيف نختار النشيد الوطني؟!

ابسط الامور في الدول العربيه العالم ، تأخذ في اليمن طابع المشكلة التي لابد ان تكون مثار حل وحوار ونقاش تصل في النهاية الى حل او حلول يصعب تنفيذها .

ونأخذ على سبيل المثال - النشيد الوطني - المقترح للجمهورية اليمنية التي يترقب شعبنا بها بتاريخ العيد . و- النشيد الوطني - عند دول العالم جد بسيط ، ولايحتاج الى مناقشات وحوارات ، ويتم تنفيذه بطريقه بسيطه جدا جدا .. كالتالي :

تنظر القيادة السياسيه في الدوله او تلك في الموروث من النشيد الوطنيه التي كان لها دور فعال في النضال الوطني ، تختار واحدا تنطبق عليه المواصفات الموسيقية للنشيد الجماعي ، وهذه المواصفات معروفة لدى خلق الله في الارض وهي : ان يكون النشيد خاليا من اللزم الموسيقية ، بحيث يستطيع الجماهير ايا كان عددها في اي موقع ترديده بسهولة ، وان تكون كلماته ايضا بمنتهى السهولة والبساطة من اي تعقيد لغوي . او يتولى رئيس الدوله الاختيار على ما تقدم ، او يختاره اي - النشيد الوطني - من اي قطر عربي آخر يراه معبرا كل التعبير عن توجهه السياسي او الوطني القومي .. وكفى المؤمنين شر القتال ؟!!. مثال ذلك :

مصر العربيه : عندما اراد الزعيم العربي جمال عبد الناصر وغير السلام الجمهوري بعد العدوان الثلاثي على مصر عام ١٩٥٦م القى نظرة عامة على النشيد العظيمه التي برزت في العدوان ، واختار نشيد (في زمان ياسلاحي) الذي غنته - ام كلثوم - بلحن الطويل ، وكان اختياراً موفقاً . وعندما جاء السادات ، وفي فترة من فترات حكمه رأى - كذا رأى - وليس من حقنا التعليق عليه ، ان يغير السلام الجمهوري ، فاستدعى محمد عبدالوهاب وقال له على ماأذكر: محمد انا عاوز اغير السلام الجمهوري لان المرحله التى نحن فيها قد تجاوزته ، فمارأيك ؟! قال الاستاذ عبدالوهاب : خذ نشيد ... اكبر . قال الرئيس السادات: ... غير مناسب . قال: عبدالوهاب ... تريده سيادتك . قال السادات : المناسب هو نشيد ... بلادي .. بلادي) لسيد درويش . عبدالوهاب : لا اظنه نافعا ... سيادة الرئيس . قال السادات : صلحه ياأخي ، واريدك ... تقود الفرقة الموسيقيه ، وسوف ... منحك رتبة لواء . وانتهى الامر .

ليبيا الاشتراكيه العربية :بعد قيام ثورة الفاتح ، اختار قائد الثورة نشيد (الله اكبر) من مصر العربيه ، وهو للملحن محمود الشريف وانتهى الامر .

هذا الاسلوب في اختيار - النشيد الوطني - يكاد يكون سائدا في كافة الاقطار العربيه ماعدا الاقطار التي ليس لديها رصيد من الاناشيد الوطنية فانها تختار الكلمات وتعهد بها لاحد الملحنين المصاغة النغميه ، وليس بالضرورة ان يكون هذا الملحن من القمة او من الصف الاول من الملحنين .

وان من خرج عن هذا الاسلوب او قل هذا التقليد - عربيا وعالميا - دولتان عربيتان هما دولة اليمن ، وهذه سنأتي اليها فيما بعد لان حديثها طويل ،

ورئيس دولة عربيه لاداعي لذكر اسمه لربما يثير هذا سفيره الشقيق فيبعث باحتجاج شديد اللهجة لتدخلنا في شؤون بلده الشقيق ، او قد تأخذ طابع اللوم او العتاب . والحكاية ان رئيس الدولة العربيه الفاضل طلب من ملحن عربي شامخ ان يضع لحن - النشيد الوطني - لبلده ، وان يختار الكلمات له ايضا . وهذا الملحن العربي الشامخ رأى في الطلب تشريفا له دون شك ، واشترط بعض الشروط ،وطبيعي ان تستجاب شروطه . ولست ادري - في الحقيقه - دوافع الرئيس في هذا الموقف لعلمي بوجود موسيقيين افذاذ في بلده نعرفهم بالاسم اذا كان في رأيه ان يخلق التفتيش في رصيد بلده من الاناشيد الوطنيه ، والتراث الشعبي الغزير الذي نعرفه في هذا البلد الشقيق . وقد سبق التنويه الى ان صياغة - النشيد الوطني - ليس بالامر الصعب . وقد يقوم به صغار الملحنين كما حدث في اكثر من دولة عربية ، فما بالك بوجود ملحنين على مستوى عال من الكفاءة . ان موقف الرئيس الفاضل هذا يعطيني اليقين باننا سوف نسمع - قريبا - الاستياء العام من الموسيقيين عموما ،ومن المثقفين في البلد الشقيق ازاء موقف الرئيس الفاضل . وماكان ليحدث اي استياء في الوسط الموسيقي او غيره ، لو اختار الرئيس الفاضل نشيدا وطنيا جاهزا سواء من اناشيد اللحن العربي الشامخ ، او من غيره يراه منسجما مع توجهاته الوطنية او السياسية او .. او . ولكن ماحدث يعد طعنا واضحا في كفاءة موسيقيي بلده ، في حين الامر - كما قلنا - لايحتاج الى كفاءة موسيقية ، ولايحزنون .ماذا نقول .. عقول .. واهدار اموال لدعاية جوفاء .

ونأتي الى اليمن - ياسادة - وتجربتها الفريدة في - النشيد الوطني - انها تجربة الاصرار ، والاصرار العنيد على المسابقات - نصاً ولحناً - وماسمعته من الناس ان - النشيد الوطني - الجديد للجمهورية اليمنيه التي يترقبها شعبنا بفارغ الصبر ،قد تقرر من الجهة المسؤولة عن تنفيذه ، ان يعرض للمسابقات - نصا ولحنا - وان اللجنة المسؤولة تتلقى العديد من النصوص ، او القصائد الشعرية برأيهم ، وقريبا سيعلن النص الفائز ، او القصيدة الشعريه - برأيهم - ويتم توزيعها على الملحنين ، ويعلن الفائز ويأخذ الجائزة .. الثمينة طبعا .

وتدعونا المناسبة لنحكي نفس التجربة - تجربة المسابقات - في النشيد الوطني - عندما فكرت القيادة السياسيه في عدن ، في أواخر السبعينيات ، وظلت فكرة - النشيد الوطني - قرابة اربع سنوات . في الفترة الاولى :شكلت لجنة من شاعرين معروفين برئاسة وزير الثقافة ، ونشرت اللجنة نداء في الصحف تدعو الشعراء لكتابة كلمات - النشيد الوطني - وبعد أسبوعين نشرت اللجنة قرارها في الصحف بالقصيدة الفائزة ، بعد ان قامت اللجنة - طبعا - بفحص ودراسة - القصائد الشعريه - المقدمة من الشعراء . وسألت من أعرف من الشعراء - لان اللجنة ذكرت شعراء - ان كان لهم - شرف - المساهمة ، فنفوا ذلك، وان من تقدموا هم اولئك الذين يحق لهم الدخول في المسابقات .

وجاء الدور على أهل الموسيقى - وكنت من بينهم - وخصصت جائزة ثمينة للحن الفائز . وكما سألت عن - ننطزية - الشعراء ، سألت صديقاً من المسؤولين في الدولة : ان وزارة الثقافه شكلت لجنة من الشعراء لتقويم - القصائد الشعريه - ترى من هي اللجنة المشكلة من المتخصصين لتقويم العمل الموسيقي .وصدقوني .. والله لم اصدق ماسمعت ..

ولن تصدقوا ؟! قال الصديق المسؤول : ان الوزارة عازمة لتوجيه الدعوة لاحد الموسيقيين المشهورين في بلد عربي - لاداعي لذكر اسمه- ليتولى هذه المهمة.

محمد رشد ناجي

قل غير هذا ياارجل ! قال - والله - هذا ماحصل. الم اقل لكم - فنطزيه - في - فنطزيه - .وكوني ممن يعز صاحب النص الفائز - ولااقول القصيدة - لصداقة قديمة بيننا ، قمت على الفور بكتابة مقال ، وسلمته لرئيس تحرير (١٤ اكتوبر) وكان آيامئذ الاخ محمد حسين .. وقرأ المقال وقال: كلام جميل ياأخ محمد ، ولكن لأقدر على نشره ، وانما سانسخه الى القيادة السياسية . قلت هذا ماابتغي وبهذا انتهت الفنطزية - . والتقيت الصديق صاحب النص الفائز وكان مسؤولا كبيرا فقال : الومك واعاتبك ياأخي ، ماالذي منعك ان تشير الى ؟! قلت لانك لم تسألنا . قال انتهى الامر ، وارجىء الموضوع، قلت خيرا فعلت .

ومضى بنا الوقت ، ولاحس ولا خبر ، اشهر ، واشهر عديدة فرضتها الظروف ، وفجأة قامت قضية - النشيد الوطني - من جديد ، في الوقت الذي ظهرت فيه انشودة الفنان الموهوب ايوب طارش (رددي ايتها الدنيا نشيدي) من كلمات شاعرنا الراحل عبد الله عبد الوهاب نعمان . واجتمعت القيادة السياسية ، ورأوا في الكلام انه المناسب جدا جدا - مافيش كلام - ولكن - خلي بالك من .. لكن - ان اللحن ليس مناسبا . وجاءت الفكرة ان توزع القصيدة على بعض الملحنين - ولم أكن أعلم مطلقا - ، وفوجئت بالاخ رئيس الدوله يستدعيني ، ويشرح لي ماتم ، ويناولني الاشرطه المسجله عليها الحان بعض الملحنين لقصيدة (رددي ايتها الدنيا نشيدي) ، وقال الرئيس خذها ، واحتفظ بها عندك لانها غير مناسبة . واخيرا استقر رأي القيادة السياسية على ان لحن الاخ ايوب هو المناسب ، واستدعيت مرة اخرى من قبل الاخ الرئيس ، وأخبرني بالقرار ، وان علي القيام بإصلاحه .وقلت له ان اللحن جميل فعلا ، ودوره لن يكون الا المحاولة لجعله نشيدا جماعيا ، لان صياغة اللحن من قبل ايوب على اساس لحن فردي ، وعلى كل حال ياسيدي اختيار موفق وكفى المؤمنين - الفنطزة الفارغه - وقلت له في ظرف - اسبوع يكون النشيد جاهزا ومسجلا مع السلام الجمهوري . وانتهيت من المحاولة ، واستدعيت الاخ البصري لكتابة النوتة الموسيقية ، وعمل البروفات مع الفرقة الوتريه ، والكورال المنشد ومع الفرقه النحاسيه في الجيش للسلام الجمهوري ، وقدم في الموعد الى هيئة الرئاسة ،ووافقت عليها ، وانتهى الأمر .

وعلى ضوء ماذكرناه وسردناه وفصلناه وجربناه ، مازلنا نحاول تبصير الجهة المسؤوله عن تنفيذ - النشيد الوطني - بما هو آت:

١- ان - النشيد الوطني - كنص تحدد معالمه ومضامينه القيادة السياسية ، ولايحتاج ان يتبارى الشعراء في هذا النص لانه لايدخل في حومة الشعر ولا الشعراء . ولو وافقنا الجهة المقترحه للمباراة الشعريه للنشيد فان نجوم الشعر الذين نعرفهم لن يفكروا حتى مجرد التفكير فيه لسبب في غاية البساطه ، هو الرفض المطلق للمسابقات .. والمسابقات - بداهة - ياسادة - لايقبلها فحول الشعر ، ومن أصبحت اسماؤهم ملء الاسماع اليمنيه والعربيه ، وانما - المسابقات - هي للشباب الذين مازالوا يطرقون باب الشعر استئذانا للدخول ، او لأي فرع من فروع الأدب والثقافه .وهذا الموقف ينطبق تماما على نجوم الغناء او التلحين ، والنجوم - ان كنتم لاتعلمون - هم النجوم على الساحة اليمنيه والجزيرة العربيه ومن التجربة افهم انكم لاتعلمون .

٢- الملاحظه العامه للجنة المسؤوله ، والناس أجمعين حول - النشيد الوطني - او - السلام الجمهوري - المشتق منه ، هو عمل فني عادي عند الامم ، فلا ناظم النشيد افضل الشعراء ، ولا ملحنه افضل الملحنين ، ولذلك نجوم الشعر والتلحين ، اوقل القمم في المجالين في بلاد العرب والعالم لاتجدهم يتهافتون عليه، لانه - ببساطه - لن يضيف مجدا جديدا الى امجادهم ، ولايدخلهم التاريخ كما تتصورون ، لانه - بداهة - قابل للتغيير والشواهد امامكم كثيره .. ياقوم . والدليل القاطع الناصع على قولنا هذا ،

ان لاكثريه من الملحنين العرب الذين قاموا بعمل - النشيد الوطني - ليسوا من القمم ، بل ان بعضهم من الدرجه الثالثه في هذا المجال ، واعرفهم بالاسم ، ويكفيكم مقابلة (الملك) محمد عبدالوهاب للسادات ، فهي كافيه شافيه .. فاقرأوها مرة اخرى.

ونخلص من هذا كله الى لفت نظر المسؤولين الى العرف ، او التقليد العام عند العرب والعالم في موضوع - النشيد الوطني - الذي فصلناه تفصيلا من كافة الوجوه ، وننسبه الى كنز فني انفردت به اليمن دون غيرها لمئات السنين بسبب الحروب القبليه فيما بينها ، وضد الغزاة الطامحين في احتلال اليمن عبر التاريخ .. هذا الكنز الفني اسمه (الزامل) وقد اشرت اليه في كتاب اسمه (الغناء اليمني القديم ومشاهيره) ولكن وزراء الثقافه - للأسف - لم يقرأوه ، ومما قلت ان مكتبة برلين تحتفظ بمائة قطعة منه ، هذا المسمى (الزامل) باسادة تجتمع فيه كل المواصفات الفنيه - للنشيد الوطني - وغير - النشيد الوطني - وانحدي اي ملحن - على عمرنا - قد جاء بمثله ، لانه صادر من اناس لايعرفون صناعة الغناء او الموسيقى ، وانما الاحداث هي التي صنعت هذه الانغام السهلة الجميلة ، انوزراء ثقافتكم لم يكلف احدهم نفسه -

وطالما نبهناهم - الى ذلك ،ان يكتب رسالة الى سفير اليمن في (بون) بالمانيا الغربية ، انينقل تراث (الزامل) - تراث بلده - من المكتبه ، ويشكرهم على الحفظ .

ومن عام ١٩٥٩م وفي ظل الاحتلال البريطاني ، وحتى عام ١٩٨٣م في ظل الاستقلال الوطني وانا اقول ياأهل اليمن اجمعوا تراثكم ولن اقول تواضعا اعوذ بالله من كلمة (انا) .. انا بمفردي في كل هذه الاعوام ، وكل هذا العمر ، اقول ، ياقوم اجمعوا تراثكم فانكم ستجدون فيه ماتبتغون .. ولا من مجيب اكتب او اتحدث في كل اجهزة الاعلام من ٥٩ الى يومنا هذا فلا احد يسمع .. بمفردي ، واعلنها بملء فمي .. بمفردي .

لماذا ياأهل اليمن تحتقرون فنونكم ، وتبحثون عن (الفنطزيات) والعمل يوم بيوم دون تخطيط ، او برمجه تماما كدعاء المسيحين في الكنائس - خبزنا كفافنا اعطنا اليوم - وتفكرون في امور تتعارض مع نواميس واعراف الدول .. فحق والف حق ان يرمونكم بالجهل والتخلف والكتب الصفراء .. ألاتعلمون - ياسادة - ان (الزامل) مثار بحث ودراسة من قبل الموسيقين العرب والمستشرقين .. فوالله .. ثم والله لو كان التراث الوطني الموسيقي والزامل لدى اصغر دولة عربيه لاحتضنته وجعلته على رأس ميزانيتها قبل الطعام والكساء فاعتبروا ياأهل اليمن ان هذا الكلام هو آخر الكلام ، ولاتسألوني لأني لن أجيب فقد بلغ العمر أرذله ويجب أن أستريح .. وابحثوا عن الانشائيه في الفن ، واتركوا الاصالة التي تموت يوما بعد يوم .

أين الكنان من الكذب والتحريف للدستور بحذف لام التعريف؟!

أحمد مشني

ونحن بصدد الحديث عن دستور دولة الوحدة ، الذي اقتيل له نفر من الناس تهما على طريقة ابو كلبشه، في محاوله لادخال المثقفين والمهتمين والمواطنين في زحمة السفسطه والبزنطه والعودة بالزمن الى الوراء مئات الاميال ، بمناقشتهم هل البيضه من الدجاجه ام الدجاجه من البيضه ؟؟

ونحن بصدد ذلك ينبغي التنويه بدايه الى ان نقترح حسن النيه في اولئك النفر ونقول بان ذلك كان من قبيل ان يرضى الناس ويقبل المثقفون وكل من له مصلحة في الثورة والوحدة بهذا الدستور الذي يعتبر في جوانب منه وخاصه مواده المتعلقه بالحريات العامه والحقوق السياسية لمواطني دولة الوحدة متخلفا .

عليهم أن يرهنوا ويقبلوا بهذا الدستور طالما وهناك حملات انتقاديه افتعلها اولئك النفر الذين يعتبرون انفسهم اوصياء على عباد الله في جزء من هذا الوطن الذي سيتوحد قريبا ويفوق ابناؤه في نفس الوقت الى المناكيد في دستور دولة الوحدة على التحرر اكثر فاكثر من ربقة السيطرة الاقتصادية والتبعيه الفكريه والوجدانيه في ظل دولة الوحدة ، والى زرع الثقه بين الناس من اجل ان يمارسوا حقوقهم التي اعتدي عليها وابتزت منهم رغم التأكيد عليها دستوريا .

اكرر بأن عليهم ان يقبلوا دستور دولة الوحدة طالما وهو يلاقي بعض الانتقادات من قبل الاعداء التاريخيين لثورة سبتمبر واكتوبر الظافرتين ، ظنا من البعض ان الدستور قد كفل للمواطنين كامل الحقوق والحريات وذهب بعض المثقفين مشكورين في الدفاع والتصدي لتلك الحملات المبرمج لها والمرتب لنتائجها سلفا .

بمعنى اخر فقد نجح اولئك النفر «على الطريقة الكلبشيه» من جرجرة عباد الله الطيبين وادخالهم في متاهة وزحمة السفسطه ، هل البيضه من الدجاجه ام الدجاجه من البيضه؟ لماذا يحذف الف ولام التعريف من لفظ رئيسي في الدستور ولماذا لايؤكد بان الشريعه الاسلاميه هي المصدر الاول والاخير لكل القوانين ؟؟ ولماذا .. لماذا ...؟؟

وتجاه مثل هذا وكما سبق القول فقد تبرع الكثيرون لصد مثل هذا الزعم الذي قصد به اشباع رغبات في نفس يعقوب، وهي الرفض المطلق لقضية الوحدة اليمنيه لان المسالة اذا كانت تتعلق بهذا الزعم فان احدى مواد من دستور دولة الوحدة تؤكد بان الدين الاسلامي هو دين الدوله ، وهذا ماتؤكد عليه الدساتير في البلاد الاسلامية ولعل الرفض لقضية الوحدة اليمنيه حملة وتفصيلا قد اعمى ابصار اولئك النفر وجعلهم يتوهمون بان المجتمع اليمني يعيش بمفرده على ظهر هذا الكوكب ، وانه لايرتبط مع بقية المجتمعات العربية والاسلامية والانسانيه بعلاقات تحتم عليه ضرورة الحياة ومتطلباتها من ان يقيم العلاقات السياسية والاقتصادية والثقافيه ، لانه بدون هذه العلاقة التي تربطه بالعالم سيصبح من اهل الكهف وهذا اضعف الايمان ان لم يصبح في حكم كان لان العالم اليوم تربطه ببعضه البعض علاقات اقتصاديه واجتماعيه وسياسية وثقافيه ، لاتستغني عنها في علاقاته ، كما ان هناك الكثير من القوانين والاتفاقيات والمعاهدات التي تنظم هذه العلاقة وانه يقع على عاتق مجتمعنا ان يطور عدة اللحاق والوسائل والسبل كي يكون له ماهو للمجتمعات العربية والانسانية من حقوق وما عليهم من واجبات وطنيه ودوليه .

كل ذلك وهؤلاء النفر يعلمون يقين العلم ان مجتمعنا اليمني بشطريه مايزال يعتمد في كل ضرورات الحياة وكمالياتها على علاقاته بهذه المجتمعات ، وهم يعلمون يقين العلم كذلك ، ان المجتمعات العربيه والاسلاميه لاتقيم علاقاتها مع بعضها على اساس ماتحين او تعتقد وانما تقيم مثل هذه العلاقات طبقا لما تمليه عليها مصالحها الاقتصاديه والسياسية ، وهم يعلمون ايضا ان المجتمعات بما فيهم مجتمعنا اليمني ، هم في امس الحاجه الى القوانين واللوائح والتشريعات التي ينبغي ان تكون من صنع البشر طبقا لما تمليه عليهم حاجتهم الحياتيه وظروف بلدانهم الاقتصادية والسياسية ومقتضى العدالة الاجتماعيه ، الم يقل الرسول الكريم صلى الله عليه وسلم انتم ادرى بشئون دنياكم .

لن هؤلاء النفر يدركون كل ذلك ، ولكنهم يتعامون ويجعلون امرا هو من اقص المقدسات لان المجتمع اليمني مظله يستظلون تحتها ويتطاولون على حقه التاريخي والدستوري في الوحدة والتحرر ولاستزاده من المكاسب التي تحققت له في ظل الثورتين المجيدتين السبتمبريه والاكتوبريه ليس ذلك فحسب ، بل هم ينصبون انفسهم اوصياء على مجتمعنا في محاولة يائسه سبق لهم تجربتها حتى ولادة مجتمعنا وخروجه الى الضوء متطلعا نحو الافاق الواسعه بامثاله عن المكان الذي يليق به كمجتمع ساهم في رفد الحضارة العربيه والانسانيه يقيم وتقاليد ومثل اخلاقيه وسياسية واجتماعيه غاية في التطور والرقيه .

فنحن اليمانيين والتاريخ يقف الى صفنا ويشهد لنا باننا لم نعبد صنما قط وكما هو الحال في شمال الجزيرة العربيه فاليمانيون دائما كانوا يسدون ايديهم ويرفعون اعناقهم عاليا

التتمة ص ١٠

افتراءات وأباطيل السقاف!!

بسم الله الرحمن الرحيم

طالعتنا جريدة صوت العمال في عددها الصادر بتاريخ ٢٩-٣-١٩٩٠م بتلخيص لأمسية المرأة اليمنيه والديمقراطيه التي القاها الدكتور ابوبكر السقاف ولخصتها فاطمه محمد بن محمد والتي جاء فيها انكاره لثورة السادس والعشرين من سبتمبر ومهاجمتها بوصفها انقلابا عسكريا متجاهلا تلك التضحيات والدماء التي سالت منذ عام ١٩٤٨م حتى اندلاع الثورة في ٢٦-٩-١٩٦٢م، وما تبع ذلك من دماء تفوق الوصف والحسبان ، كذلك دعوته للمرأة اليمنيه المسلمه الى السفور ورفض الحجاب ورميه المرأة في شطرنا الشمالي بالتخلف والرجعيه وافتراؤه ان المرأة محظور عليها ان تخرج لزيارة جارتها بعد السادسه مساءً واذا ضبطت فانه يتم القبض عليها بتهمة الإخلال بالعرض .. والأدهى من كل ذلك تلك الاكذوبه الكبرى التي قالها وهي ان في سجن النساء بصنعاء والذي يقع عن يسارك وانت تغادر مطار صنعاء متوجها الى المدينة: استباحة جسد المرأة امام ابنائها صورة تتكرر كل يوم يقوم بها الجنود .. ولانعتقد ان هذا كان يحدث حتى في عهد الامام .

وهنا لا اريد ان اخوض في كل هذه الأكاذيب جملة واحدة لكنني بوصفي مديراً للسجن المركزي والمسئول الاول فيه أرد على كذبه فيما يتعلق بموضوع سجن النساء ..

وبادىء ذي بدء فليس من المستغرب ان يحدث مثل هذا الافتراء من مثل ذلك الشخص الذي يدعي انه تعلم وحصل على الدرجات العلميه .. لكنه عندما تختل الموازين وتتبدل المفاهيم لدى شخص مايصبح معروف الأمس لديه منكرا ومنكر الامس معروفا والباطل حقا والحق باطلا ولايبقى شيء في محله .. ومن العجيب ان اسمه ابوبكر واسم من لخصت الامسيه فاطمه بنت محمد فأين الثرى من الثريا ؟ واين الارض من السماء ؟ وكل هذا حينما تفقد الاسماء دلالاتها! ولايسعني هنا الا أن ارد ردا موضوعيا لا من اجل السقاف ولكن من اجل الحقيقة والدفاع عنها واحقاقها لكي يراها ذوو العقول المستنيره والقلوب السليمه وفكرة موجزة عن سجن النساء فهو قسم خاص تابع لادارة السجن المركزي ، والنساء لسن فيه بالمئات كما يدعي مسيلمة عصره بل ان عددهن لايتجاوز في اقصى الاحوال نصف المائه الواحدة واذا قيست هذه النسبة بمجتمع تعداد النساء فيه يقارب الخمسه ملايين فانها نسبة لاتكاد تذكر، اي بمعدل سبع سجينات لكل مليون .

فمتى صدرت الجهات ذات العلاقة «النيابه او القضاء» سجينة الى السجن فإننا نستقبلها متناسين تماما جرمها وجريمتها بل نستقبلها انسانه لها كافة الحقوق ويتم معاملتها من هذا المنطلق مع الحفاظ على كرامتها واحترامها .. وهذا القسم يحوى أقساماً عدة منها النوم والمعيشة وملحقا به المدرسه والعيادة والمشغل ودار الحضانة لرعاية اطفال السجينات وقسم البحث الاجتماعي وبعد ذلك يأتي القسم الخارجي الخاص بالزيارة ومن ثم خدمات الامن والحارسه وهم من اهل الثقه والصلاح .

والواقع ان جميع من يعمل بالسجن في قسم النساء هن نسوة ابتداءا بالشرطيه وعاملات النظافه ومربيات الاطفال في دار الحضانة ومرورا بالمدرسات والمدربات في قسم الحياكه والتفصيل وانتهاءا بالباحثات الاجتماعيات والطبيبة النفسيه وطبيبة العيادة المختصه ..وربما تساوى عدد العاملات مع عدد السجينات ولايستطيع اي رجل مهما كان وضعه الدخول الى هذا القسم وذلك لاننا نعتبرهن كبناتنا ونسائنا والسجن عندنا هو للاصلاح والتهذيب وكل جهودنا تنصب في تحقيق هذا الهدف حتى تخرج السجينة بعد انتهاء فترة العقوبة وهي انسانه سويه تنفع اهلها ومجتمعها .. وانا هنا أتحدى وكلي ثقه من يقول بغير هذا لأن الواقع يكذب .. اما ان يأتي هذا الدجال ويفتري مثل هذه الاكاذيب لمرض في نفسه وغرض يريد تحقيقه من وراء هذا الكلام فقوله مرفوض ومردود عليه سواء كان في عهد الثورة المباركة اوفي عهد الإمام لاننا شعب مسلم يؤمن بالله ويبحث عن الفضيلة ويتجنب الفحشاء والمنكر وما لانقبله على أنفسنا لانرتضيه بأي حال من الاحوال لغيرنا مهما كانت صفاتهم.

وقد كان جديراً بهذا الدجال أن يأتي ببرهان او دليل على اقواله ونحن لسنا في انتظار هذا او ذاك لكننا نراعي الله والوطن.

ولا يسعني هنا ان اثبت ماسجلته بعض الهيئات المعتبره التي زارت السجن وقسم النساء خصوصا وأبدت إعجابها وامتنانها على الجهد المبذول ..

ومنها على سبيل المثال لا الحصر جمعية المرأة اليمنيه في اكثر من زيارة لها ولجنة حقوق الانسان ولجنة الدفاع عن الحريات وبعثه الصليب الاحمر الدولي ووفد اتحاد المحامين العرب وبعثه سفارة جمهورية مصر العربية وبعثه سفارة الجمهوريه السوريه وجمهورية السودان الشقيقه .. والسجلات موجودة لدينا لمن أراد مزيدا من الاطلاع .

وختاماً أقول لهذا السقاف وأمثاله ان الوحدة آتيه لاريب فيها رغماً عن أنفك واليمن بخير وسيظل متمسكا بعقيدته وشريعة نبيه صلى الله عليه وسلم مهما حاول الحاقدون وتآمر المتآمرون وصدق الله اذ يقول «فاما الزبد فيذهب جفاءا واما مايفع الناس فيمكث في الأرض » صدق الله العظيم ».

مقدم سعيد قاسم علي
مدير السجن المركزي ومركز الاصلاح والتاهيل المهني

تعقيب من نائب مدير عام الإعلام والثقافة

استلمت الصحيفة التعقيب التالي من الاخ احمد علي عبدالرب نائب مدير عام الاعلام والثقافه مدير ادارة الرقابه الصحفيه بتعز على موضوع كان قد نشر الاسبوع الماضي تحت عنوان (صوت العمال ورقابة الصحف في تعز) وعملا بحرية الراي والرأي الاخر فاننا ننشر نص التعقيب مع تعقيب المحرر :

بسم الله الرحمن الرحيم

الاخ رئيس تحرير صحيفة صوت العمال .. الاكرم

تحيه وحدويه وبعد :

طالعتنا صحيفتكم الموقره الصادرة بتاريخ ١٠-٥-١٩٩٠م العدد ٩٥٦ والتي كتب فيها بالصفحة الرابعه الاخ حسن نائف تحت عنوان صوت العمال ورقابة الصحف بتعز ..ونوضح للاخ الكاتب بان ماذكر بأن متعهدا يجلب الصحيفة من عدن الى تعز وان الرقابه في كرش قد احتجزتها ودفعت قيمتها وان مصيرها الحرق فلا أدري من اين تلقى هذه المعلومات التي ليس لها اساس من الصحة ولايوجد في محافظة تعز متعهد يقوم بالتوزيع مباشره من عدن الى تعز فالتوزيع لجميع محافظات الجمهورية حيث يقوم بها وكيل الصحيفه (محلات الزنداني) بصنعاء ولديه وكيل بتعز هو الذي يقوم بالتوزيع لكل الصحف والمجلات والذي هو وكيل لها ومن ضمنها صوت العمال ..كما انه يوجد وكلاء اخرون للصحف والمجلات العربيه والاجنبيه يتولون التوزيع .. والشخص الذي شرح الكاتب هو من ضمن مجموعة من البائعين المتجولين واصحاب مكتبات وأصحاب سيارات تاكسي يتاجرون بالصحيفة من عدن الى تعز .. فيتم شراؤها بعد الطبع مساء الاربعاء ويوزعونها ليلا في تعز لتباع اليوم التالي الخميس للمواطنين بسعر خمسه ريالات بينما سعرها الرسمي ريالان ..تأتي الكمية المرسله من الهيكل المعتمد للصيحفة بصنعاء فتبقى مرجوع في المخازن وبالامكان الاطلاع عليها بمخازن الوكيل ..مع العلم انه سبق الاتصال الهاتفي اكثر من مرة بالاخ محمد قاسم مدير التحرير والاخ عبدالباسط السروري وتم حجز كميات كبيره اكثر من مرة وتم تسليمها لوكيل الصحيفة بتعز وبدوره يقوم بتوزيعها بالسعر المحدد ودفع سعرها وقيمتها بحسب سند الصحيفة بينما ادارة الصحيفه اكثر من مرة تنفي البيع لمثل هؤلاء الذين جعلوا من الصحيفه سلعة تباع بالسوق السوداء وتجارة رابحه نظرا للاقبال عليها من المواطنين .. اما ماذكر بالاتصال بالشرطه والحجز وان اصحاب المكتبات لايستطيعون بيعها وتوزيعها بالعلن خوفا من الرقابه .

فهذا ايضا افتراء فمعلومات كاذبه تلقاها الكاتب من المكتبات والبائعين المتجرين بها ..فلماذا لم يذهب الى وكيل الصحيفة لمعرفه الحقيقه واي قسم شرطه احتجزهم ومن هم المحتجزون فهذا لانعرف عنه شيئا الا من الكاتب وسامحه الله على هذا الاتهام .

اما المسئول الذي حكى القصه الطريفه في محافظة تعز فاصحح لكاتب الخبر المغلوط فالمسئول هو زميل اعلامي طلب نسخه من عدد سابق نفذ من الاسواق ومضى عليه ثلاثه اسابيع فكيف سيتم قراءتها في الشريجه او كرش .

أما الصحف والمجلات الاجنبيه والعربيه التي شوهدت بالاسواق فهي تنزل عن طريق وكلاء معتمدين بصنعاء وتعز وكافة المحافظات وتوزع على كافة المكتبات المصرح لها بمزاولة

التتمة ص ١٠

رسالة السلامة .. بقية من ص ٢

ساكتفي بالقول لاتسمحوا بحملها في الاماكن المحرمه ولاتسمحوا للاطفال باللعب بها .. لقد تسبب الاطفال في وقوع العديد من الحرائق لحيازتهم على الكبريت والولاعات .. اخبروهم ان اللعب بهذا المصدر الحراري فيه خطر عليهم وازجروهم وعاقبوهم إذا لزم الأمر فبكاء الطفل الف مرة أهون وأخف وطأة من بكاء والديه عليه مرة واحدة .

عهد القطران والتجارة بالدين قد سقط إلى الحضيض والزوال بقيام ثورتي ٢٦ سبتمبر و١٤ اكتوبر

عرف الشعب اليمني انه شعب حضاري وهو من ساهم وصنع الحضارة العربيه والاسلاميه وعرف تاريخيا الديمقراطيه وحق الرجل والمرأة ، حتى ان الملكتين بلقيس وأروى بنت احمد الصليحي وصلتا الى السلطة والحكم في اليمن ، وهذا ليس غريبا او جديدا على الشعب اليمني ، الا على أعدائه المتخلفين المستترين بالدين ولان ذلك ساطعا لشعبنا اليمني سطوع عيبان وردفان وشمسان ، لان ثورتي ٢٦ سبتمبر و ١٤ اكتوبر جاءت لتحرر الشعب اليمني برجاله ونسائه وشبابه وكهوله ، ولافرق بينهم الا بالعمل والعمل الصالح وحده .

كما لاننكر ان هذا الشعب كذلك قد فرض عليه الجهل والتخلف قسرا من قبل النظام الامامي والاستعماري لحقبة وقرون خلت لكنه ومنذ الاربعينات بدأ يستيقظ ويسدد الضربات للنظام الإمامي . وقدم من التضحيات والشهداء من دمه وعرقه ليبزغ فجر سبتمبر واكتوبر ، ويقيم النظام الجمهوري والوطني الديمقراطي على الساحة اليمنيه . وليقيم نظامه الجمهوري الوطني الديمقراطي في ظل الدوله اليمنية الموحدة الجمهورية اليمنيه دولة النظام والقانون .

من هنا ان هذا الشعب الحضاري لاينسى ابدا وذاكرات اجياله حادة وقوية لاساليب التضليل والخداع والدجل للجلاد احمد بن يحي حميد الدين الذي استخدم الدين ستارا ، وانسدل ذلك الستار واكتشف الخبث المبطن حيث وصل الى الكتابة على العملة (البقشه) وادعى انه امير المؤمنين الناصر للدين وان الرصاص لايخترق جسده ، وحتى وصل بخداعه وسمومه المنافقة ان يحكم على الشعب بالقطران ومن هنا

نقيب/عبد القادر سالم الوعل

ليس جديدا ذلك التخدير والتضليل تحت شعار الدين الاسلامي وباسم الدين الحنيف ان ينبري بعض الاشخاص للتجارة بالدين عن طريق الكاسيتات باحاديث لعبد المجيد الزنداني لمقاطعة دستور دولة الوحدة وحمل السلاح ضد الوحدة ، وتطالب بالجلد وقطع الرؤوس والارجل من خلاف وهذا لايمكن ان يحدث لان الشعب اليمني قد عرف الجلاد احمد قبلك ، وعرف الامام جعفر النميري حديثا في السودان وكيف كان مصيره عندما اراد العودة الى طريقتك الجوفاء يازنداني وعندما اختار الشعب طريق الوحدة والديمقراطيه والاصلاح ، فقد اخذ بحسبانه وبحسبان القيادتين السياسيتين لشطري الوطن . انه شعب حضاري متحرر وعربي واشتراكي ومسلم وديمقراطي وان الايمان يماني والحكمه يمانية ولايريد ان يتتلمذوا على طريقتك ، لان عهد التجارة بالدين والقطرنه قد سقط وزال مع الامام احمد .

وملف العمالة والتآمر والارتزاق اغلقته القيادتان السياسيتان بعد اتفاق ٣٠ نوفمبر ٨٩م وبلاغ صنعاء التاريخيتين وتحقق طريقا وحيدا لحل قضايا الشعب هو الديمقراطية والاصلاح ، ولن تسمح مع الشعب والحزب الاشتراكي اليمني والحركه الوطنيه اليمنيه ان احداً يستغلها او يغالط او يدمسها بمكروه . او يسلك سلوكا معاديا للنيل من هذه المكاسب الوطنيه والشعبيه التي قدم من اجلها اغلى التضحيات ليظفر هذا الشعب اليمني العظيم بالحرية والاستقلال والوحدة والامن والاستقرار التي لاشيء أغلى منها عنده والله على مانقول شهيد .

لا تشهروا سيفكم باطلاً !

عبد الواحد محمد غانم

اثناء مطالعتنا لصحيفتنا الموقره «صوت العمال» في عددها رقم ٩٥٦ المؤرخ في ١٠ مايو ٩٠ وفي صفحتها الرابعة التي اشتملت في زاويتها اليسرى السفلى «موضوعا» للاستاذ الفاضل مصطفى شاهر تحت عنوان «هيكل الصحفيين ٠٠ثمرة معاناة سنوات طويلة» وهو في الاصل تعقيبه لمقالتي المنشوره في العدد ٩٥٤ بتاريخ ٢٦- ابريل ٩٠م تحت عنوان «هيكل الصحفيين والمحاذير» وان كان كاتبنا الموقر لم يشر بالبنان الى شخصي بل استعاض عن ذلك بتعبيرات اخرى سيأتي ذكرها في نطاق تعقيبنا هذا وكان من الاحرى الافصاح مباشرة عن المراد ذكره عوضا عن اللجوء الى تعبيرات مؤسفه . وسنحاول في تعقيبنا ان نورد بصورة موجزة عددا من الملاحظات والمطبات والتناقضات التي وردت في «مقالة» كاتبنا الموقر . فعند نظارتنا أولاً الى عنوان «المقالة الآنفه الذكر سنجد ان عنوانها لم يعكس بالبته مضمونها ، فمسالة ان (هيكل الصحفيين ثمرة معاناة سنوات طويله) مسالة لايختلف عليها وسبق الاشارة اليها في مقالتنا السابقه في اول الاسطر - يمكن الرجوع الى المقالة - ولاندري هل يريد الكاتب ان يلمح لنا مدعيا ان له يداً طولى في اخراج هذا الهيكل الى النور ! في الوقت الذي صمت القوم المعنيون وقفز لنا ثائرا على من يتفوه بالهيكل وهو الشخص الذي لايثور ! ونعتقد ان الجميع يدرك من هم الاشخاص الرئيسيون الذي كانوا وراء «ثمرة معاناة سنوات طويلة» منذ البداية وحتى يومنا هذا - يمكن الرجوع الى مقالة الاستاذ شكيب عوض المنشورة مؤخرا في صحيفة ١٤ اكتوبر تحت عنوان «فرحة لم تتم» والذي كانت له بصمات واضحه على مشروع الهيكل بصفته رئيسا لفرع عدن واحد الصحفيين المخضرمين - وما سوف نجده في التعقيب المنشور يتركز بصورة اساسيه حول «اصوات نشاز لبعض المستجدين في العمل الصحفي تثير زوبعة من المخاوف والمحاذير حول تطبيق الهيكل ومحاولات احتوائه» فنجد ان كاتبنا يتهمنا باطلا باننا نثير «زوبعة» من المخاوف والمحاذير حول تطبيق الهيكل ومحاولات احتوائه في الوقت الذي نحن نتحدث عن وقائع وحيثيات لم تنسجها مخيلتنا ، وهي في الحقيقة ليست مخاوف او محاذير كما يعتقد كاتبنا «المتابع دائما بل وقائع جرت بالفعل في بعض المرافق الاعلامية عند وضع الموازنات الوظيفيه للهيكل الجديد اما مسألة الاشارة الى محاولات احتوائه» فرغم أني لم أشر اليها سواء صراحة او تلميحا بالبته في مقالي الانف الذكر - يمكن الرجوع اليه - ولاندري من اين جاء بها كاتبنا إلاّ أن الوقائع تؤكد ايضا ان محاولات عديدة جرت لاحتواء هيكلنا واعتقد انكم تتفقون معي في هذا ، وما يؤكد ذلك اشارتكم في «مقالكم» الى هذه المحاولات «ووسط اجواء مشاعر الارتياح والترحيب التي قوبل بها انجاز هذا الهيكل من قبل معشر الصحفيين ، وترافق ذلك مع محاولات احتوائه» ونجدكم في جانب آخر تشاطروننا هذه المخاوف والمحاذير رغم انهامكم لنا باثارة الزوبعة ! وهذا وجه الغرابه والتناقض ، ففي إشارتكم «وتأسيساً على ذلك فانني في الوقت الذي اشاطر فيه المخاوف والمحاذير من اي محاولة لاحتواء الهيكل والتلاعب بنصوصه وفقا للامزجة والاهواء الخاصة . ارى في نفس الوقت ان «اصوات النشاز» هذه غير جديرة ولا تملك بان تعطي لنفسها حق تصنيف الاخرين ووفق مايحلو لها» ويتضح جليا من هذه الفقرة ان ما استثار كاتبنا الموقر ليس ما احتواه مقالي من آراء ! لاسيما ان موضوعا كما يعتقد صاحبنا الخوض فيه حكرا على أمثاله من الجهابذة ، بل ما استثاره شخصي المتواضع في هذه المهنة التي ارتبطت بها عشقا وحبا وموقفا وليس «صدفة» ومنذ بداية الثمانينات وليس في نهايتها كما ادعى كاتبنا - ومازلت اسير في خطواتي الاولى على هذا الطريق متناسيا او بالأصح تعمد ان يتناسى ان العمل الصحفي لايقاس بالعمر الصحفي وحده بل بالانتاج الابداعي لهذا الصحفي او ذاك ، وبمقدار الفعل الذي - يحدثه هذا الصحفي في مجرى حياتنا وليس الذي يعيش على هامشها ، وهناك عدد من الاقلام الصحفيه الشابه اثبتت خلال السنوات المنصرمة كفاءة وقدرة عاليه ، ولا ادعي انني من تلك الاقلام ، بل يعرفها الجميع ولاداعي لذكرها كما يعرف من هي الاقلام التي شاخت ليس عمراً بل إبداعاً .. ويبدو لي ان كاتبنا قد قرأ مقالي وفسره تفسيراً خاطئا حين اعتقد بأني أوجه السهام إليه ولأمثاله عندما أكدت على «ان البعض - اكرر البعض - ممن لديهم فترة طويلة في المجال لم يستطيعوا ان يطوروا مداركهم وعطاءاتهم وظلوا ... سر» غاليا أني قد أكدت مقالي على «ان الاغلبيه الاعلاميه المتمرسة غير ... على اي شهادات عليا ... تسطع وتتألق يوما عن ... عالم الصحافة والاعلام ... مختلفة وتستحق كل التقدير ... وسيأتي هذا الهيكل لانصاف ... حد كبير» وهذا ما يؤكد ان ... للهيكل لم تكن عبارة عن ... خاطئه كما ادعى ذلك كاتبنا ... لم تكن نيتي «التهميش» ... اعلى الدرجات كما حاول ... كاتبنا المسألة ! وحتى ... بالمزيد من ملاحظاتنا ... القدر ونأمل من الأساتذة ... الابشهر علينا سيفه باطلا ... (كل طير يأتكل لحمه) ... ان يوجهه للبعض من ... (المدعين) الصحافة والشعر ... بالمال والاغراءات الاخرى ... تسيل اللعاب لها ، ونحن ... يقين انكم تدركون هذا ... كما نحن ندركهم ومازلت ... اللحظة نتعفف عن فضح ... أجهزة الاعلام رغم توفر ... لفضائحهم الادبيه ، ولن ... نكشفهم وجها لوجه بحثا ... من شهود العيان ، ولا ... نعطيهم حجماً أكبر منهم ... في الاصل يعانون من ... نفسيه وهذا سر الرحمة ... والحليم تكفيه الإشارة

صوت العمال كانت هنالك

بعد جهد فسروا الماء بالماء

«ماينفع الناس يمكث في الارض .. اما الزبد فيذهب هبا» سنت مسيرة الحياة من تراكمات تجاربها معطيات واقع غدت قوانينا .. بغض النظر عن حجم تفاعلاتها على صعيد بنية المجتمعات فمالامس ارضية الواقع منها كان بالضرورة مقياس على فاعليته وماجاناها فلايعدو كونه في مهب الريح .

على ان كثيراً من الاجتهادات تبرز بفرض الضرورة الواقعية لهذا المنحى او ذاك بغية الوثوب - وليس دائما - الا ان تلك الاجتهادات ليس طبيعيا وقانونا حتميا في ان تصبح .. فبقدر دنوها من الواقع يكون فعلها وايضا العكس بقدر تنائيها .. ومؤخرا في محاولة «لاسناد ظل عود الوضع الاعوج» منذ ميلاد استقلالنا او كما يطلق عليه اصطلاحا سياسيا واعلاميا «الاصلاح السياسي والاقتصادي» اجتهدت سكرتارية لجنة منظمة الحزب الاشتراكي اليمني بمحافظة ابين في اخراج صيغة «المهام المباشرة والملحه للاصلاح الشامل في محافظة ابين وقدمتها الى دورة لجنة المحافظه التي عقدت في ابريل المنصرم ..

ترى ماذا كان من امر الوثيقة تلك؟ وماذا حملت؟ وهل انطلقت واقعا اثناء تبنيها للاوضاع؟ ووضعت الاستخلاصات الكفيلة بتصحيح مسار الوضع «المتعوج» ذاتيا وموضوعيا ؟

وغيرها من الاسئلة والتساؤلات التي حتمت نفسها علينا ونحن نتابع نتائج اعمال دورة لجنة المحافظة اثناء مناقشتها لتلك المهام ..

مدخل إصلاحي

بفضل تسارع خطوات الزمن الوحدوي جمدت - او ربما - مهمات الاصلاح السياسي والاقتصادي الشامل في بلادنا التي اقرتها اللجنه المركزيه للحزب الاشتراكي اليمني في دورتها قبل الاخيرة . وكان التجميد بمثابة طوق نجاة للكثيرين الذين رأوا في عملية الاصلاح مساً بمكانتهم وتبدأ على تصرفاتهم وحسابا عسيراً عليها .

واضحى الشارع في منأى عما يعتلج في أسوار وأبراج القيادة العالية ، وبما وصل اليه وضع الاصلاح وخمود ذلك التفاعل والحماس الذي شهد حين الاعلان عنه .. تيقن شارعنا الذي لايفوته فائت ان تلك ان كانت الاهيصه وزبطة مفتعلة الهدف من ورائها التطبيل لامر باطل اريد به حق .. وان المسألة لاتخرج عن إطار كونها ذر الرماد على العيون ومحاولة لكسب ود الجماهير وعاطفتها وخونا من ثورتها ، وترتيب اوضاع لبس الا .

والدليل على «افترائنا» ماوصلت اليه استخلاصات ونتائج دورة اللجنة المركزيه للحزب بشأن الاصلاح . والتلكؤ في مباشرة المهام المطروحه والتكليفات التي أقرتها الدورة .

نفق مضيء وظلام

في خضم ذلك التلكؤ كانت مبادرة محافظة ابين لمحاولة فتح نفق مضيء يسهم في تصحيح اعوجاج الاوضاع في المحافظة .. ترى الى اي مدى كان ماحملته وثيقة المهام المباشرة للاصلاح السياسي والاقتصادي في محافظة ابين قريبا وملامسا لارض الواقع ، ومنسجما مع الاهداف العريضه والامال التي كان يرجوها من الاصلاح حين الاعلان عنه وفي الجانب هل كانت تلك المهام ومايتمخض عنها من محاولات للإصلاح الأبيني قد انطلقت من صلب الواقع المعاش للمحافظة ؟

وجوابا على ماتقدم من تساؤل يبرز سؤال فرض في قاعة الدورة عقب الانتهاء من نقاشات الوثيقة:

لماذا رفضت لجنة المحافظة اقرار الوثيقة ؟

الجواب .. يكشف عن نفسه مابين التساؤل والسؤال رغم ماقد جرى لمحاولة اضفاء الصبغه السياسية الحزبيه التي كانت متبعة في السابق : يقر مع الاخذ بالملاحظات الواردة عليه .

وكان القرار إعادة الوثيقه الى السكرتارية لصياغتها مجددا وفق جملة الاراء والملاحظات التي طرحت حولها لاغنائها ..

ترى كيف جاءت الوثيقة وماذا حملت ؟

بلا جهد يمكن تسخيره في التنقيب عن جواب التساؤل: فلم تلامس الوثيقه ارضية الواقع لانها انطلقت من خارج اطار مايتبغي ان يكون عليه الوضع واعتمدت في تناولها واعدادها على نفر محدود وخارج الاطار المباشر للمهمات المراد اصلاحها . وحتى في اعداد التصور بلجان الاصلاح فلم يتم اشراك ذوي الخبرة والكفاءة او العاملين كل في مجاله . بل اقتصر المقام فيما اقتصر عليه على كوادر سكرتارية منظمة الحزب ورؤساء المنظمات الجماهيرية . اذ ان الامر كان يتطلب اشراك الكوادر الاخصائية مثلا في مجالات الزراعه الاسكان ، التعاونيات الاستهلاكية ... وغيرها .

ماذا ولد الجبل ؟!

قالوا : يتمخض الجبل .. وكان الانتظار .. عماذا ؟..

فكان فأرا !!!

بلمحة سريعه لما حوته الوثيقة نقرأ مقتطفات :

على الصعيد الاقتصادي والاجتماعي

الزراعه :

- دمج المزارع فيما بينها دون مراعاة خصائص كل منها ومايعتمل فيها حاليا (مشروع المسح في مزرعة لينين)

- تحويل مزرعتي الطريه القوز الى القوات المسلحه .. مدى امكانية القوات المسلحه ؟

- دمج هيئة تطوير دلتا ابين ومحلج الكود .. واصلا هي ادارة واحدة .. اذ لايوجد شيء من الدلتا باقيا سوى اسمها والاساس المحلج .

- دراسة امكانية ضم تعاونيات ياتيس ، الحصن ، يرامس في تعاونية واحدة .

- دراسة امكانية ضم تعاونيتي حناد وادور في تعاونية واحدة .. كيف يكون الضم لأوضاع متدهورة وامكانيات منعدمه .. اذا كانت هي الان فاشلة كيف تكون غدا .

- التأجير او المشاركة او التمليك لبقية مزارع الدولة بعد الحوار مع العاملين ووجود الجانب الاختياري الطوعي ..

كيف تملك او تؤجر اراضي الاخرين هي في الاساس كانت قبل إنشاء مزارع الدولة ملكا لاناس وسحبت عليهم .. على ان توجه الوثيقة في موضع اخر رأيي ان يعوضوا في خارج اراضيهم .. لااعتقد انهم يرضون الا ان كان الامر تعسفا وفرضا .

- الاقرار بان العمل التعاوني .. خدماتي فهو تعاوني خدماتي ابا عن جد ولكن كيف تنفذ لوائحه وقوانينه وبعيدا عن الوصاية .

- وكيف يعوض الفلاحون الذين سحبت اراضيهم ؟ وهل تظل اوضاع من سلمت لهم ارض خلافا للقوانين والقرارات كماهي ..

اما الاستثمار الزراعي فحدث عنه ولاحرج - اذ كما علمت - جاء البعض لطلب الاستثمار كانت المعوقات له بالمرصاد وكثيرة .

- لأعتقد ان الطلب صائب بتحويل مراكز التجزئة التموينية الى العاملين فيها .. اذ حينها يكبر الطمع والجشع . ايضا اسهامات المواطنين الاعضاء وأسهمهم اين تروح خصوصا في التعاونيات الاستهلاكية .

الإسكان

هناك قرار مركزي بتخفيض ٣٠٪ من قيمة الشقق السكنيه «العمارات» في طول وعرض الجمهوريه الا ابين حاولت وثيقة الاصلاح استثنائها اذ قالت :

القضايا التي لايتم البت فيها او معالجتها هي :

(١) العمارات (٢) الشقق المتكاملة .

ويشمل القرز المركزي بشأن تخفيض ٣٠٪ مشروع الاسكان السعبي الذي بنيت بيوته من الطين . وحددت قيمته بمبالغ خيالية تفوق قيمة منزل مبني من الدردين او الحجر .

ترى ماهي الأسس التي يمكن على ضوئها تقديم الكادر كما دعت الوثيقة ؟!

- وهل مستوى الالتزام للحزب الاشتراكي اليمني وسياسته وقراراته الآن ومستقبلا ؟ احدى ضروريات ومواصفات الكادر ؟ وكيف في اعضاء الاحزاب الاخرى الناشئة او المستقلين هل تحرم عليهم المواقع القيادية ؟!

كما انه لاجدوى من استكمال فروع للوزارات في المحافظة والمديريات إذ أن الامر سيكون هم

فضل علي مبارك

التتمة ص ١٠

بطاقة تعريف للسائح في بلادي

صادق ناشر

.. ارجو لك طيب الاقامة في بلد المجد والحضارة اعرف أنك تكبدت المسافات قاطعا رحلة الاف الكيلو مترات لتصل الى ارض اجدادي ، ولترى ضمن ماترى قلعة (صبره) الرمز الشاهد على اغتصاب بلادي ..

.. شكراً لانك اتعبت نفسك بالمجيء إلينا ، لترى مجدنا وحضارتنا وحياتنا الجديدة التي نعيشها بالطول والعرض ، فلابد انك سمعت كثيرا عن جمال البلاد وحضارتها ، ولاشك انك قرأت اكثر عن (اليمن السعيد) ، البلد الذي كان نبتة صغيرة فصار نخلة تعانق الارض والسماء !!

.. ارجو لك طيب الاقامة ..

لاشك انك وجدت الحفاوة المدنيه في قمتها ، ولاحظت التنظيم العالي لاستقبال اي اجنبي يزور بلادي ، واحسست بالجو الدافئ في مدينه عدن ، فهو جو منعش يحتاجه جسدك المشحون بالثلوج والرياح والاعاصير .. ارجو لك طيب الاقامة ..

في بلد يقال عنها بانها بلد من بلدان العالم الثالث . هل حقا ترى انت كذلك ؟؟ اشك . فانت لابد وانك تراها (....) من ذلك !! - ارجو ان تملئ الفراغ - ..

.. شكرا لانك فكرت بالقيام بالسياحة في بلدي الطيب . وربما رأيت مناظر تسر النظر والخاطر وما اكثرها هنا ..

لاشك انك توجدت بعدم ترتيب المنازل . ورأيت قصر العمارات والبيوت الكثيره ، وتهدم الكثير منها ، ولكن لاعليك سأشرح لك الامر قبل مزاجك ينعكر .. يقول الاخصائيون في بلدي الطيبة ان الحفاظ على الاشياء المهدمة هو جزء من الحضارة الدالة على رقي شعب ما ، وان العمارات الطويله الشاهقة كالموجودة في بلدانكم معرضة للزلازل والنكبات الزمنية .. ويقولون ايضا ان ضيق الشوارع هو ضرورة عصريه من اجل تقارب الناس لتوليد الحنان والمحبة العميقة بينهم !!

.. وأكيد رأيت القاذورات تملأ شوارعنا وكل مكان في العاصمة الجميلة (عدن) ، ولكن دعني أشرح لك الامر .. يقول الاخصائيون في بلادي ان القمامة والقاذورات تدلل للسائح الغريب على اننا نأكل كثيرا ، وان خيرات البلاد وفيرة ويقولون ايضا - ضمن مايقولون - ان القاذورات تستفيد منها حيوانات أليفة اخرى كالقطط والفئران والصفاف وحتى الديدان وغيرها .. كما انها تعطي منظراً جميلا للشوارع والأماكن العامة فبلادنا ليست كبلدانكم تنتشر فيها التماثيل والاصنام (حاشا لله من وجود مثل هذه الاصنام في بلادي) !!

.. ارجو لك طيب الاقامة عزيزي السائح .. فرنسيا كنت ام سويديا ، المانيا كنت ام بلجيكيا هولنديا كنت ام انجليزيا ..

ارجو لكم طيب الاقامة . والتعرف على الاماكن السياحية الخلابه في مدينتنا الصامدة وباقي مدن الوطن وقبل أن نبدي انزعاج رأيك حول المعالم السياحيه أحب أن أوضح : -

.. المواقع السياحية في بلدي ليس لها حصر او عد ، فلدينا شواطئ خلابه ، ولكن إعذرنا ان لم تجد ما يناسب اي من رغباتك ومن يحققها لك وبعض الفنادق ستجد غرفها مليئة بالصفاف والفئران والقطط - وهو شيء مألوف عندنا .. وانتظارك ساعتين او ثلاث لكأس ماء او علبة بيره باردة فهو شيء اعتيادي في خدمات فنادقنا سواء كانت نجمة او عشرة نجوم ، اما ان اردت الذهاب الى اي شاطئ فما عليك الا ان تؤجر سيارة خاصة لسائق لايعرف لغتك فـ (يهبرك) عشرين ضعفا عن المقرر ، فأرجو ان تحتمل هذه الهفوات الصغيرة عند القائمين على امور السياحة والسواح في بلادي فاعمالهم الاخرى كثيرة جداً وأوقاتهم من ذهب !!

ارجو لك طيب الاقامة

اعتقد انك - كبقية الخلق - فكرت بشراء بعض الخضار والفواكه وذهبت الى (السوبر ماركت) او الى السوق فصدمك منظر الباعة وعبث النظام والتنظيم في عرض ما به ترغب ، ووجدت الروائح النتنة تصدم انفك والذباب والحشرات الاخرى تتطاير من أمامك وخلفك ولكن .. لاتنزعل :

دعني اوضح لك الامر .. يقول الاخصائيون في بلادي الطيبه ان هذه الروائح النتنه ضرورة صحيه للانسان ، وان هذه الفوضى في عرض الاشياء ميزة يمنيه خالصة تنفرد بها بلادنا عن بلدانكم ، وانه من المستحيل تغيير شيء اعتاده الناس منذ عشرات ومئات السنين ، وتأتي نحن لنغيره بسلة من القوانين !! في بلادي ..

عزيزي السائح .. نمساويا كنت ام يابانيا ، ايطاليا كنت ام مجريا .. ارجو لك طيب الاقامة

.. اعرف انك تكبدت المسافات لتقطع رحلة طويله الى بلدي لتتعرف على حضارة اجدادي .. اعرف ذلك جيدا ولكن يجب ان أبوح لك بسر مكبوت ولكنه معلن من أني انا ايضا لاأعرف كل مناطق بلادي ، وأني لازال أعيش على الطريقه التي عاشها اجداد الاجداد ..

.. وشكراً لكم لأنكم زرتم و.. افرغتم مابعلمي من بقايا مداد !!

أرض اليمن

شعر/علي جعفر عيدروس

ارض اليمن ثائره وكلها احرار
معروف شعب اليمن بكثرة احراره
لن يترك الارض لعبه في يد الاشرار
للشعب واعي ويعرف فين اشراره
هذا بفاسه واخر يحمل المنشار
ياويلهم ويل من فاسه ...
شوف الجماهير لاتخشى ...
تصارع الخصم مهما كان ...
وعاد في وحدته قوة بها ...
وقوة الشعب في عزمه ...
الفرحه عمت وقدها تعزف ...
وكل واحد وله لحنه ...
جميعها اليمن جمله مع ...
والويل يامن لعب مره ...
ارض اليمن ياصديقي قدرة ...
وكل واحد اليها لافت ...
جمهورية في الجزيرة صيتها ...
الى كل بقعة عصيه دون ...
للشعب كله ماهي ملك ...
ولا لحاكم نوى يقلبها ...
الخير فيها لمن في عيشة ...
يقلب الكف يلقى الكف ...
لا فرش بيده ولا قادر على ...
يكفيه ماصادفه في كل ...
هذا الذي يستحق العون ...
يعطوه حقه ليعرف اصل ...
من يزرع الارض او يبني ...
حقه بمسكن ولو غرفه ...
هذى الجماهير دائم تكشف ...
ماعاد واحد بقادر يخفي ...
ولى الزمان الذي تتركها ...
راضي بحاله ومستسلم ...
اليوم فاتح عيونه برقب ...
ويختبر صدقهم ان كانوا ...

شركة درهم للصناعة المحدودة / الحديدة
☎ ٣١١٠٧٥٣/٤/٦ فاكس ٢١١٥٧ (٠٣) ص.ب ٣٦٦٧ الحديدة
ج . ع . ي

الديمقراطية خلق وفعل لتأسيس دولة الوحدة وحمايتها

ان المتطلبات الحيويه الوطنيه العامة ، في الطور الراهن للعمليه الثوريه اليمنيه ، وآفاق تطورها باتت تفرض تطويرا ملائماً للنهج الديمقراطي يتناسب مع احتياجات المجتمع اليمني في كفاحه من اجل انجاز مهمات تأسيس وتطوير الدولة اليمنية الديمقراطيه الموحدة باعتبارها المقدمه الموضوعيه لاحراز نجاحات حقيقية شامله في مجرى استكمال مهمات التحرر والتقدم الاجتماعي .

ولقد كشفت التجربه التعاقبيه حتى ماقبل سنوات قليله منصرمة في شطري الوطن اليمني ، عن مسار معقد لعمليات دمقرطه الحياة المادية والروحيه للمجتمع . ولم تتعدم ، خلال العديد من اطوار تطوره ، البراهين المدلله على اعتقاد مشروع الدوله الشطرويه ، للمقدرة على تأمين الشروط الضروريه لاحياء سياسية واجتماعيه ديمقراطيه وذلك يعود لاسباب تكمن في :

اولا : ان سلطة الدولة الشطرويه ظلت تفتش عن اسس تستمد منها مشروعية التمثيل الوطني العام ، فيظروف تكرس التجزئيه السياسيه «الدولتيه» للمجتمع ... وقد أدت هذه النزعه السلطويه الشطرويه الى تغليب الممارسه التعسفيه في الحياة العامة لضمان هيمنتها وصيغتها السياسيه الاجتماعيه الشطرويه والسعي لتعميمها على عموم الوطن .

ثانيا : ان سلطة الدوله الشطرويه ، وقد استمرأت نهج الانفراد الكامل بالسيطرة على اليات قيادة الشعب ، في هذا الشطر او ذاك ، وبالرغم من كونها جزءا من الحركة الوطنية والديمقراطيه ، فانها ، اى تلك السلطة شطرويه ، ظلت تسعى لتوظيف إمكاناتها من اجل حرمان باقي فصائل الحركة الوطنيه والديمقراطيه من حقوقها السياسيه خشيه تنامي تأثيرها الجماهيري وخلق وضعية تنافس سياسي بحد من الصلاحيات ، شبه المطلقة ، للسلطه الشطرويه ، والخشيه هذه تعود الى موروث واقع الصراعات بين مختلف اجنحة الحركه الوطنيه والديمقراطيه في أطوار تاريخية سابقه .

ثالثا : ان سلطة الدوله الشطرويه ، بانتهاجها عمليات صياغة وتنفيذ لمشروعات تنمويه وثقافيه من اجل تبرير وجودها السياسي وتسويغ مشروعية البقاء ، قد ولدت فئات وشرائح سياسيه ، اجتماعيه ، بيروقراطيه ،تكونت لديها مصالح اجتماعيه واقتصاديه مرتبطة باستمرار بواقع التشطير السياسي للوطن والمجتمع ، والتقليص المستمر لأي هامش ديمقراطي سياسي واجتماعي ،بل وتغييبه بالكامل حينما يكون بوقدورها ذلك ... وتسييد الاليات الكابحة للاستنهاض الوحدوي الديمقراطي ، التحرري التنموي الوطني المستقل .

رابعا : ان فصائل الحركه الوطنية الديمقراطيه .. التي أجبرت على الانتقال لممارسة نشاطها السياسي ، في ظروف سيادة سلطة الدوله الشطرويه ومنظوماتها السياسية الخاصة ظلت تتعرض لحصارات متنوعة الاشكال والطرائق ... ولتضييق لحركتها الكفاحية ، ولتدابير لاضعافها وتكسير لبنيتها التنظيمية . ومن جانب اخر فإن تلك الفصائل السياسية ، ولاسباب متباينة ، عاشت أوضاعاً داخلية سادها التفكك والمصادمات بين صفوفها، وشهدت تكون ظواهر اختلالية بين قياداتها وقواعدها .. كما شهدت تفكك روابط هذه الفصائل ببعضها البعض وسيادة سلوكيات التشكيك المتبادل والاضعاف المتبادل ،والسعي لاكتساب مساندة اجنحة سياسية في النظام السياسي الشطروي ، او الارتباط غير المبدئي بسلطة شطروية استعدائها لسلطة الشطر الاخر من الوطن .

ان سيادة مشروع الدولة الشطروية ، وهيمنة طرف او تيار سياسي من الحركه الوطنيه والديمقراطيه على كامل اليات سلطة الدوله الشطرويه وتنصيب ذاته ممثلا للشعب ومعبرا عنه وبديلا له في تسيير وادارة حياته المادية والروحيه ، وتغييب او تقليص الديمقراطية سياسيا واجتماعيا بشكل عام .. هذه الاسباب كلها ظلت تشكل محفزات نشطة لتفاقم الصراعات في صفوف الاجنحه المهيمنه على سلطة الدولة الشطرويه ، والتي عبرت عن نفسها بالانفجارات المتتالية ، والاقتتالات الاهلية المتكررة او التصفيات الدموية الدورية .. او الابعاد القسري لصف واسع من الثوريين والوطنيين اليمنيين عن المساهمة الفعالة في النشاط التجديدي للمجتمع ، وتعريضه على الدوام للخسائر واهدار قدراته البشرية ولاهتزازات دائمة في مسار كفاحه الوحدوي ، التحرري ، التنموي الوطني المستقل.

وكان الاحتراب العسكري بين دولتي شطري الوطن ، يعكس ذروة تفاقم الازمات الداخلية في بنية الدولة الشطرويه ، التي دللت على ان تغييب الديمقراطيه، السياسية والاجتماعيه هو امر ملازم لمشروع الدولة الشطرويه وتكريس التجزئة .

ومن هذا المنطلق نرى انه لم يعد ، ولم يكن ،من الممكن ، موضوعيا ، ان يتم الفصل بين الكفاح من اجل الديمقراطية والتحرر من التبعية والسير في الطريق من أجل التقدم الاجتماعي لتجاوز التخلف العام ، وبين الكفاح من اجل استعادة الوحدة السياسية للوطن والشعب .

لقد اضحت الوحدة السياسيه للمجتمع هي الضمانة الاكيدة للديمقراطيه السياسية والاجتماعية وبالقدر ذاته فإن الديمقراطيه قد غدت المدخل الحقيقي العملي لتحقيق ممكنات الوحدة السياسيه للمجتمع وتأمين تطورها وصيانتها ودحر بقايا المظاهر العصبية المعوقه ، سواء ارتدت طابع القبلية او الطائفية او القرويه او المناطقية .

ولاشك ان السنوات القليلة الماضية قد شهدت تبدلات هامه ، في توجهات النظامين السياسيين الوطنيين لشطري الوطن ، عبرت بقدر معين ، عن ظهور مؤشرات استيعاب تدريجي لحقائق ودروس تجربة العملية الثورية في اطوارها السابقه ، بيد انه مازالت ثمة مخاوف لدى الجماهير الشعبيه وفصائلها الوطنية والديمقراطية من ان تسعى بعض اوساط سلطتي النظامين القائمين في شطري الوطن لاستقراء المتطلبات الوطنيه الناشئة، سواء الديمقراطيه او التنمويه ، او حقائق . ودروس تجربة الاطوار السابقة للعمليه الثوريه ، بطرائق واساليب محكومة بالآليات التشطيريه المتنفذة في الواقع الشطروي الراهن التي تضيف عوائق اخرى على طريق انجاز المشروع الوحدوي .

اننا نرى انه من الواجب الوطني التصدي الحازم لاي اتجاه يعكس «محاولات» لبعض الاوساط في سلطتي الدولتين الوطنيتين في شطري الوطن لتنظيم عمليات الدمقرطه السياسيه والاجتماعيه في واقع الحياة على نحو يتخذ مسارات ملموسة لتعزيز «نمذجة» التجربه الشطرويه ، وان كان هناك ثمة تفاوت في الارادة السياسية لتكريس التشطير .

اننا ونحن نؤكد على اهمية تطوير الديمقراطية السياسيه والاجتماعيه في الوطن اليمني ، نرى استمرار بقاء اتجاهات ترى التطوير بذلك المنحى الشطروي فاننا ننبه من ان ذلك هو امر لن يؤدي عمليا الى استنهاض ديمقراطي حقيقي للمجتمع اليمني ، بل ان عمليات الدمقرطة وبمضمونها الشطروي هذا ستظل عاجزة عن امتلاك قدرات فعلية لتكريسها في واقع الحياة العملية ، وستبقى معرضة على الدوام لانتكاسات تتعارض ومصالح عموم المجتمع اليمني .

ان اشاعة الديمقراطية في الحياة الروحيه والماديه ، في واقع كل شطر ، هي عملية كفاحيه وطنيه هامة وضرورية ، غير ان توظيف هذه العملية وتسخيرها لتثبيت ماهو قائم ، او تسويغ اليات جديدة لتنشيط المشروع السياسي الاجتماعي الشطروي ، سوف يفقدها بالضرورة ، اهميتها وطابعها الكفاحي ، ويحولها في الوقت ذاته ، إلى عامل معوق لتحقيق المشروع الوحدوي ذاته ، ولذا فانه لمن الضروري ، للغايه ، من وجهه نظرنا ، التمييز الدقيق بين العملية الديمقراطيه كاسلوب لتكريس المشروع «الدولتي» الشطروي ، وبين العمليه الديمقراطيه المهيئة لممكنات انجاز المشروع الوطني، الوحدوي ، التحرري ، التنموي غير انه لابد من التأكيد ان هذه العملية ستظل قاصرة وضارة مالم تمتلك الرؤية والفعل المتكاملين في تعميم النضال من اجل اشاعة الديمقراطية على شطري الساحة اليمنيه ، وعلى النطاق القومي عامة .

نجيب ابراهيم

اننا ندعو الى ديمقراطية سياسيه واجتماعيه تحافظ على كل ماهو مطور ومتقدم في تجربتي شطري الوطن ، وتؤسس بنية متينة للوحدة السياسية للمجتمع والوطن تتيح لجميع الفئات والشرائح الاجتماعيه وقواعدها السياسية الوطنيه والديمقراطيه ، ممارسة حقوقها وواجباتها ، بما يرسخ ويعمق في واقع الحياة عوامل الاستنهاض المتجددة في المجتمع باتجاه انجاز مهمات استكمال التحرر الوطني والتقدم الاجتماعي .

ومن اجل تأمين الضمانات «الاشتراطية» الذاتيه والموضوعية لتحقيق دمقرطة حقيقيه لعموم المجتمع اليمني فان الإسراع في طرح مشروع دستور الدوله اليمنيه الموحدة للاستفتاء الشعبي العام والبدء بتنفيذه ، بعد إقراره في مجلس الشورى والشعب وجماهيريا ، هي في حد ذاته الخطوة الاساسيه الحاسمه على طريق توفير تلك الضمانات «الاشتراكية» العامه ،ذلك لان ثمة جملة من قواعد الدمقرطه السياسية والاجتماعية الضروريه اللازمة لعموم المجتمع قد ثبتت في ذلك المشروع الدستوري ، الوحدوي .

ومن جانب اخر ، فان تحديد آفاق التطوير الديمقراطي للمجتمع هو امر له اهميته المؤثرة على الوحدة المجتمعة للشعب اليمني في عموم الوطن ، ولذا فانه من الضروري بمكان ان يتوضح وبالقدر الكافي المحتوى الجوهري للعمليه الديمقراطيه التي تكافح من اجلها جماهير الشعب وقواها السياسيه الوطنيه ، والديمقراطيه . ونرى مبدئياً ان هذا المحتوى يتجسد في : ؟؟؟؟

اولا : المواجهة الصارمة ، من قبل الجماهير الشعبيه وحركتها الوطنيه والديمقراطيه لكافة المظاهر المعبره عن استمرار مبدأ تسييد واحتكار الحزب او التنظيم الواحد كصيغه للعمل السياسي الوطني ومهما كانت التبريرات والتسويغات النظريه الموظفة لتكريس هذا المبدأ فقد دلت التجربة الى انه ألحق أضراراً فادحة بالمجتمع ابان اطوار العمليه الثوريه السابقة .

ثانيا : تأمين الظروف الملائمة القانونيه والممارساتيه ، من قبل سلطتي شطري الوطن ، والتي تكفل حق الاحزاب والتنظيمات والشخصيات الوطنيه والديمقراطيه في التواجد العلني المشروع والمساهمة في العمل السياسي الوطني العام ، وفقا لأسس واهداف ثورتي سبتمبر واكتوبر .

ثالثا : ترسيخ القواعد والمبادئ الدستوريه والقانونيه الكفيله بالمراعاة الصارمة للحقوق الديمقراطيه العامة . سواء الحقوق السياسيه .. او الحقوق الاجتماعية لعموم المجتمع وقواه السياسية .

ان الكفاح من اجل الديمقراطيه يستوجب التدقيق بواقع الممارسة اذ ينبغي المواجهة الصارمة لاي نزعات مكتفيه بإبراز سمات شكليه حقوقيه للديمقراطيه لاتستهدف سوى اضفاء طابع ديمقراطي ، اما مؤقت بمعالجة ازمة ما او استدراجي نفعي لتكريس اساليب قديمه بمظاهر جديدة .

ان الدوله التي ننشدها هي بالتأكيد ليست دوله الحزب او التنظيم الواحد .. بل هي دوله الشعب بأسره ... ويستوجب ان تعبر بسلطتها التنفيذيه والقضائية والتشريعيه عن المصالح الاجتماعية العامه غير المستغلة ، وان تسعى الى تقليص التفاوت الاقتصادي الناتج عن التملك الخاص ، غير المنتج وغير المنمي لاقتصاد وطني إنتاجي متحرر ، وان تضطلع بمهمات التجديد العام في واقع المجتمع ، بمساهمة المجتمع ذاته، وليس عبر تسييد نزعة البابوية السياسيه والاجتماعيه في علاقتها بالمجتمع .

ان حاجة المجتمع الى ديمقراطيه سياسيه واجتماعيه هي حاجة ، في الوقت ذاته ، الى دولة ذات اسس ديمقراطيه حقيقية ، فالدولة هي دولة المجتمع الديمقراطي ، ولكي تغدو كذلك لابد من تطبيق حيوي خلاق لدستور دولة الوحدة عبر قوانين تنظم بشكل ديمقراطي اوسع واشمل حياة المجتمع وممارسة دولته المركزيه الموحدة على نحو يكفل :-

١- نزاع أية ممكنات لتغيب السلطات الجوهرية للدولة ، كونها دولة المجتمع الديمقراطي الموحد ، المتحرر ، واداة المجتمع لتعميق الاليات الديمقراطية السياسية والاجتماعيه .

٢- حرمان اي سلطة من سلطات الدوله من المقدرة على استغلال صلاحياتها الدستورية والقانونيه او نفوذها بشكل معرقل لوظائف السلطات الأخرى للدولة او مقيد لحرية المجتمع.

٣- خضوع كامل سلطات الدولة للارادة العامه للمجتمع .. وهي الارادة المعبرة عنها في ممارسة المجتمع لوظائفه (حقوقه وواجباته) دونما معوقات او تعقيدات ، والالتزام بماهو محدد في القوانين النافذة ، سواء تلك القوانين المقرة مباشرة من قبل مجلس نواب الشعب او القوانين ذات الاهمية الاستثنائية المقرة عبر قواعد الاستفتاء الشعبي العام كقوانين الاحزاب، والانتخابات والصحافة وغيرها من القوانين المشابهه التي تطلب موافقة الاكثرية الشعبيه .

(البقية ص ١١)

التنقل والسكن في دولة الوحدة

علي نائف

إصبح هذه الايام حديث الشارع والمرفق حول ترتيب المواقع وتحديد المسئوليات في دولة الوحدة في الوقت الذي تعقد فيه اللجان المشتركة اجتماعاتها بشكل متسارع لدمج الوزارات والمرافق وترتيب نقل القيادات والكوادر من والى عدن وصنعاء، ولكن كيف ؟ وعلى اي اساس؟ هذا الذي لم تحدده وتوضحه جهات الاختصاص الامر الذي ادى الى اطلاق الاشاعات حول ترتيب وضع القيادات ذات المراكز الهامه لنقلها الى صنعاء ومنحها عددا من الامتيازات كالسكن مع الاثاث والسيارة والعلاوة اما الموظفون والعاملون البسطاء ستمنح علاوات سكن للمتزوجين منهم تضاربت الآراء حول قدرها وعليهم البحث عن السكن المناسب لهم وأسرهم اما غير المتزوجين فلن تمنح لهم أية علاوة للسكن لأن الدوله ستوفر لهم مساكن خاصه .

فاذا أجزمنا ان ذلك صحيح فكيف سيكون الحال ياترى ؟ ولماذا لانكون واضحين من الان قبل اعلان دولة الوحدة ؟ونتجنب الخطأ قبل وقوعه حيث انه اذا قرر احد العاملين ان ينتقل هو واسرته من عدن الى صنعاء والعكس تراوده عدة تساؤلات أبرزها كيف سيكون العيش في ظل واقع آخر من حيث السكن والمواصلات والاجازات والمناخ والعلاقات والحياة المعيشيه والقلق على وضع الاسرة (الزوجه العامله والابناء) .. فمثلا اذا كان البحث عن سكن ميسر سواء في صنعاء او عدن او غيرها من محافظات اليمن ترى كم سيكون ايجاره بالاضافة الى تأثيثه وغيره من المتطلبات الاخرى (فواتير المياه والكهرباء .. الخ) ثم كيف يضمن العامل ان مالك السكن لن يستغله ولن يأتي في يوم من الايام ليطالبه بالخروج من السكن نظراً لأن هناك من سيدفع اكثر .

إن مثل هذه القضايا مهمة جدا كونها تتعلق بحياة الموظفين البسطاء في اجهزة الدوله المختلفة (بعض النظر عن القيادات) وارى ضرورة معالجتها ووضع الحلول السريعه لها وتوضيحها للعاملين قبل اعلان دولة الوحدة مع تحديد اتجاهات التنقل خاصه اذا أدركنا أن قيادات المرافق قد تسعى الى التلاعب في تحديد المعنيين بالنقل وتحاول اخفاء المعلومات المتعلقه بذلك لغرض تحديد النقل وفقاً للامزجه مع محاولات ترتيب المواقع التي تليق بهم وبأصدقائهم المقربين تطبيقاً للمثل القائل (شيلني باشيلك) في الوقت الذي نحن في غنى عن مثل هذه الاساليب في ظل دولة الوحدة خاصه مانسمعه هذه الايام من ترويج اشاعات لتاجيل عقد مؤتمر اتحاد الصحفيين عن موعده المحدد الذي قد يكون لنفس الغرض .

إن مسألة النقل يجب ان تكون بشكل طوعي من أعلى كادر الى اصغر عامل مع منح علاوات السكن التي تتناسب مع ايجارات المساكن ووضع ضوابط وضمانات بين المالك والساكن ومراعاة ترتيب وضع العاملين المتزوجين مع ابنائهم الملتحقين بالمدارس في الحالات التي تتطلب النقل حيث يجب ترتيب نقل الزوج او الزوجه كل في اطار عمله مع ابنائهم الدارسين في الرياض والمدارس والجامعات وتوفير المواصلات من مواقع السكن الى الاعمال او صرف علاوة المواصلات وتنظيم وجدولة الاجازات او فتح المجال لبيعها بدون شروط مسبقه .

كما يجب مراعاة مسألة هامه وهي إصدار قانون يسمى (قانون الامتيازات) يحدد الاتجاهات التي على ضوئها يتم منح القيادي او الكادر الامتيازات مهما كان نوعها الوظيفه التي يشغلها ويعطي للدوله الحق في سحبها اثناء تركه للوظيفة مع تحديد الأسس لهذا المرء او ذاك وماله وما عليه .

انه رغم علمنا بأهمية الحاجه الى الكادر في عاصمة دولة الوحدة نرى انه من المرجح ان تعطى للعاملين والكوادر والموظفين الفرصه الكافيه للتعرف على كل ماورد ، وتحدد فترة زمنيه لعمله تقدر بعام او عامين او خلال المرحلة الانتقاليه ثم تترك له كرية الاختيار بين استمراره في عمله الذي انتقل اليه او العودة الى نفس عمله السابق مع وظيفته ودرجته ، ومع ادراكنا ان ذلك سيكون صعباً بيد أنه من الافضل مراعاة نفسيات الناس اثناء تأديتهم لمهامهم ، ونتعشم من جهات الاختصاص ان تتولى بشكل سريع توضيح وتحديد أسلوب التنقل والسكن .

تهاني

• يهنىء الاهل والاحباب الشاب مختار حميد الخامري بزفافه على الشابه ندى محمد حامد .. كما يهنئهما النقيب محمد علي سيف وحرمه والاولاد. للشابين السعادة .. وعقبال البنين والبنات .

• يهنىء عبده محمد احمد واحمد محمد احمد ومحمد بن محمد احمد وعائلاتهم وجميع الاهل والاصدقاء اخاهم ناصر محمد احمد وعائلته بمناسبة ارتزاقه بمولودته البكر التي اسماها (سالي) فالف مبروك ومزيدا من البنين والبنات .

• يهنىء الزميل حسن نائف الاخ رشاد فارس حميد السراجي بمناسبة ارتزاقه بمولودته البكر والتي اسماها (لينا- فالف مبروك يابا (لينا) ومزيدا من البنين والبنات

مرحباً بالتنافس لخدمة الوطن ووحدته

المقدم/سالم محمد الاحموس

بسم الله الرحمن الرحيم

كثير من الناس يسعون بخطى حثيثه من هنا وهناك وكان هناك صيداً او غنيمة في الوسط ويعتقد من ينطبق عليه مانعنيه بانه من الذين يجب ان يحضون بنصيب الاسد من هذه الغنيمة التي لولا هو لما وجدت بحسب تصوره او بحسب مايوحي اليه العارفون لما سيجنونه من وراء هذا السلوك هم او أصحابهم ولو على المدى البعيد ولهذا لسنا مستغربين ولا نرى في هذا السلوك اي شيء جديد عما عرفناه في الكثير من هؤلاء الناس خلال العشرين سنة الماضية في السلوك والممارسة تجاه الوطن والمواطنين في اليمن بشطريه حيث ظلوا تابعين ...

متربعين عروشا وهمية مبنية من عزف لغرض الاستفادة منها هم ومن لف حولهم ورغم ان كل ماكان يسير محسوبا على اليمن واليمنيين الا ان اليمن واليمنيين ابرياء براءة الذئب من دم ابن يعقوب ولكن لاينكر هذا الشعب على هؤلاء الناس من انهم ينتمون الى اليمن وهذا شيء جميل ان يكون اليمن والانتماء اليه يمثل القاسم المشترك بين الجميع الا ان هذا لايعني ان نظل نتبارى في من سيسبق في الجري لكي يتحقق لذلك الفائز الغرض الذي يقصد في سعيه لان الامر في الحقيقه لاتوجد فيه مكاسب شخصية ولا غنائم سيتقاسمها أهل هذا الجانب او ذاك كما الف عليه بعض الناس خلال فترة التجزئة ولانعني بهذا جماعة بحد ذاتها كما سيتبادر الى أذهان الاخوان المسلمين بالمعارضة بأنهم المقصودون به بل هناك منهم اكثر تلهفا وحماسا وهم في السلطه كانوا في الشمال او في الجنوب ويشعرون بان الوحدة ستفقدهم مصالح ذاتية يعللونها بالمصالح العامة ويبالغون في الغيرة الوطنية وحبهم للمواطن متناسين ان التجربة غنية وكاسبه للجميع وان الشعب شماله وجنوبه قد اغتنى بالمعرفة والفهم لكل ماكان يبدون بقدرما اغتنى الاخوة من بعض المعارضين وبعض المسؤولين من خلال أوضاعهم الحكوميه والحزبية من المال الذي يؤمن لهم حياة كريمه ولهذا نقول ان لاداعي للتشكيك والاستغلال لبعض الهفوات التي لايخلو منها اي شعب ولايعجز عن حلها ايضا وهذا مانحن - كشعب وحدوي - نؤمن به ونعمل من اجله في مختلف مواقع حياتنا اليوميه ونحن على ثقة باننا المنتصرون بقوة الله والايمان المشروع لنا في لم شملنا بروح المحبة والاخوة والمساواة التي امر الله بها وحفظها لنا الدستور والقانون كما ان هذه العدالة والمساواة والحريه والامان ستكون شاملة للجميع وان الوحدة محبة وسلام وليست عدوانا او انتقاما وتصفية حسابات سابقة كما يتصوره الجهلة او الحاقدون على الوحدة فنحن اليوم مطالبون بان نتظافر الجهود للبناء وليس للمكاسب الشخصيه التي لاتدل الا على مرض الانانيه ونقول لكل اخ كان مسؤولا في اي شطر خلال العشرين سنة الماضية انه سيبقى ذلك الاخ المناضل الشريف الذي عرفناه في مرحلة النضال وسيظل يعيش كاي مواطن كريم بين اهل كرام على شرط ان يثبت من جانبه التفاني في سبيل الهدف الكبير هدف الوحدة والثورة السبتمبرية والاكتوبرية جنبا الى جنب مع كل القوى الوطنيه الوحدويه الشريفة تاركين اي مؤثرات او شكوك عرض الحائط وهذا هو المقياس الوطني الشريف من وجهة نظري وان خير التسابق والمنافسه ان توجد اذا كان لابد منها من خلال هذا الاسم وذاك من اجل الهدف الكبير نتبارى ونتسابق جميعا . مباراة شريفة تخضع لليمن ومصلحة اليمن الموحد وآخذين هذا الولاء والانتماء فوق كل اعتبار شخصي او ماشابه ذلك من الممارسات الخاطئة التي مرت بها البلاد شمالا وجنوبا وسبحان من لايخطىء والله الموفق.

وسيبقى نبض قلبي يمنيا

أنور أحمد صالح

حتى التحدث عن النعرات القرويه والقبلية والمناطقية والانفصاليه يصبح مساسا جارحا لكرامة اليمن وعزتها وكبريائها وشموخها ، وتقليل من شأن مكانتها وامجادها التاريخيه الحضارية العظيمه .. فاليمن اليوم بأمس الحاجة الى العقول اليمنيه المشرقة المخلصه ، والى السواعد اليمنيه القوية لرفع مكانتها عاليا بين الامم .

واليمن بحاجة الى الدماء الزكيه الطاهرة للدفاع عن سيادتها وسلطانها في موقع الشرف والعزة والكرامه وليس الدفاع عن مصلحة القريه او القبيله او المناطقية ، فلايتسى الجميع الى ان اليمن شعبه قدم التضحيات الجسيمة في مرحلة الكفاح المسلح المرير ضد الائمة والاستعمار وحقق الانتصار ، وظل يناضل ضد بقايا التخلف والقهر نحو التقدم والديمقراطيه والوحدة ، وليكفي ماعانته الجماهير اليمنيه من عذابات وقهر وتخلف كانت هذه الانواع من التكتلات الخبيثة سببا رئيسيا لهذه المعانات .

ان الجماهير قد عرفت حقيقة النضال الديمقراطي بعد ان تمرست وتمكنت من كشف وتعرية أعدائها بمختلف اشكالهم وطرق تآمرهم على مستقبلها ، فهي أصبحت قادرة على المواجهه والمقاومة الديمقراطيه ولن تنطلي عليها أية تبريرات مهما أبدع وتفنن ممارسوها في عمليات التغطية لتغطية مآربهم المنفعيه تحت ستار الادعاء بالنضال المبدئي الثوري ضد المواقف القروية او القبلية او المناطقية ، وانتقالهم لموقف التعصب عندما تفقد المصالح فتنسى اليمن . فالجماهير تؤكد ان من يجد صعوبة في التخلص من هذه النعرات السوداوية المتخلفه والمضرة ، ولايملك القدرة الذاتية ، والإيمان الراسخ باليمن ، واعتقاده باستحالة تحقيق المكانة والطموحات الشخصية دونها ، وفقدانه الثقة بالاعتماد على النفس في استئصال هذه الجرثومة القذرة من عمق تفكيره وخبايا نفسيته وعادات سلوكياته فليذهب الى الجحيم .

فالجماهير اكثر قدرة وقوة مما كانت عليه في السابق على استئصال جراثيم الانفصال والتجزئه والتفرقة والتعصب المنفعي ،والجماهير نفسها حتما ستكتشفها وستحدد بوضوح مصدرها وموقعها ومغذيها بنضال مستمر ويقظ ، وعندئذ ستتخذ قرارها بانعدام اي تكتل من هذا النوع او ذاك لايخدم اليمن ارضا وشعبا .

فلتتجسد الاقوال والافعال والمواقف لوحدة الانسان اليمني والارض اليمنية قبل اي شيء ، فتطهير اليمن من اية امراض عالقه في الذات واجب على كل وطني شريف وغيور قرار تطهير نفسه من أجل اليمن . فاليمن هي كل القرى والقبائل والمناطق اليمنيه دون استثناء فهي كأسنان المشط فلا فرق ولاتفاوت في الدرجات بين أرض وأخرى وإنسان يمني وآخر في اليمن . وكل مايمس القريه او القبيلة او المنطقه فانما يمس اليمن أرضاً وشعباً .فلنكتب صدقا عن اليمن ونمجد هتافاً ونغني وننشد فخرا واعتزازا لليمن ونقاتل دفاع الابطال الشرفاء عن اليمن ، ونتبع ونزرع ونحصد من اليمن . فاليمن هوانا وملؤنا ومدنا وملبسنا ومسكننا الغالي النفيس وحبنا الأبدي الخالد .

ولنضع دوما وأبداً وبإيمان وقناعه ثابتة لاتتزعزع المصلحه العليا لليمن فوق كل المصالح .

وليبقى نبض قلوب كل اليمنيين للشرفاء يمنياً

من مكاسب ثورة ١٤ أكتوبر الخالدة

احمد قاسم عبدالله

في مؤتمره الاستثنائي العام اكد الحزب الاشتراكي اليمني بان من بين المهام الرئيسيه التي تنتصب أمامه وجماهير شعبنا على صعيد تعزيز سلطة الدوله وتعميق طابعها الديمقراطي الشعبي تبرز مهمة الاسراع في اقامة الرقابه الشعبية لحمايه ملكيه الشعب والنظام وصيانه الاقتصاد الوطني من كافة اشكال التخريب .

على ضوء ذلك اصدر رئيس هيئة الرئاسة حيثها قانون الرقابه الشعبيه رقم ١٧ لعام ٨١م احتوى على احدى وثلاثين مادة موزعة على سبعة فصول وهي :

الفصل الاول : احكام عامة

الفصل الثاني مهام الرقابه الشعبيه

الفصل الثالث صلاحيات وحقوق الرقابه الشعبيه

الفصل الرابع الهيكل التنظيمي للرقابه الشعبيه

الفصل الخامس وظائف الوحدات الهيكليه للرقابه الشعبيه

الفصل السادس علاقة الرقابه الشعبيه بالمحاكم والادعاء العام وهيئات التحكيم الحكومي والجهاز المركزي للرقابه والمحاسبات .

الفصل السابع احكام ختاميه

كما تم حينها ايضا العمل على اعداد اللائحة التفسيريه المنظمه للقانون تناولت الكثير من التفصيلات المتعلقة بنشاط الرقابه الشعبيه .

لقد مضى عقد كامل بالاعلان عن ولاده ذلك الشكل الرقابي الشعبي في جنوب الوطن كأحد المكاسب ثورة ١٤ اكتوبر الخالده والذي ينبغي التمسك به وتوسيع رقعته ليشمل كل مرافق الدوله اليمنية بحكم اسهاماته الايجابية في العمل التربوي من خلال تقديمه الانتقادات والاخطاء اينما وجدت بروح من المسؤليه والتي ترتكب بحق القوانين والانظمه واللوائح وتوسيع التخريب الاقتصادي بمختلف اتجاهاته .

لقد أثبتت تجربة هذا الشكل من وحي مرور عقد بالاعلان عن الاستحداث والتكوين صحة وصواب قرار الحزب الاشتراكي اليمني في مؤتمره الاستثنائي العام كونه قدم بالفعل نشاطا كبيرا في مجال اختصاصة المنصوص عليها في القانون استحق به التقدير العالي من قبل الحزب والدوله خلال الفتره المنصرمة من عمره .

ويكفينا فخرا اليوم بان المئات من الاخوه المنظويين تحت اطار الرقابه الشعبيه في اجهزة الدوله ومؤسساتها ومزارع الدوله والتعاونيات والقطاع المختلط بل وفي مختلف اطاراتها القياديه والقاعديه يفخرون اليوم اكثر من اي وقت مضى بانتسابهم الطوعي في العمل الرقابي على الرغم من حساسيه نشاطه ويشعرون ايضا بانه من الاهميه بمكان تعميم تجربتهم الرقابيه انطلاقا من الاستفادة لكلما هو ايجابي في الشطر الاخر للاسهام الفعلي مع بقيه اجهزة حمايه الشرعيه لتعزيز وصيانه دوله القانون والديمقراطيه.

ولانغالي إذا قلنا مالحوج الدوله اليمنيه لمن يراقب مستوى تنفيذ قوانينها ومد الاصابع بجرأة لمن يتحايل عليها بصرف النظر عن موقعه في جهاز الدوله او انتمائه السياسي او القبلي والمناطقي .. ولست اشك بأن قيادة اليمن بمستوى المسؤليه فهي منبع التوجيه ومنها ينبثق الايحاء ومنها تصدر سلطة القيادة وبذلك يتوجب عليها تعزيز نشاط هذا الشكل باعتبار مراقبه القوانين من اولويات المهمات والواجبات المنوطة به

لقد سبق لابن اليمن الرئيس علي عبدالله صالح في احدى محاضراته في وقت سابق التأكيد على ضرورة استحداث الرقابه الشعبيه في شمال ال

التتمة ص ١٠

قبل بزوغ فجر الوحدة.. الوطن اليمني يخسر واحداً من أبرز روّاده.. هو الفقيد المناضل محمد عبدربه أمسود

عبد القادر أمين

وكانت الصحف التي تفتح صفحاتها للنقابات الست بعد ان منعت صحيفة «العامل» الناطقة بلسان المؤتمر العمالي كتابة اخبار النقابات الست او نشاطاتها او تصريحات قادتها.. كانت تلك الصحف هي صحيفة «الامل» الذي كان رئيس تحريرها الفقيد عبدالله عبدالرزاق باذيب، وصحيفة الانوار التي كان رئيس تحريرها الاخ عبدالله الحمزي والتي اوقفت نتيجة نشرها حلقات من ميثاق الجبهة القومية وصحيفة الايام التي كان رئيسها الاستاذ محمد علي باشراحيل والتي تعرضت لتفجير مقرها بعد ان تعرضت صحيفة «الامل» كذلك لاحراق مقرها من جانب مناوئي الجبهة القومية، وصحيفة المصير التي كان رئيس تحريرها الاخ مصطفى شاهر عبدالكريم. وكذلك مجلة «انغام» التي كان رئيسها الاخ علي عبدالله امان وصحيفة «الطريق» التي كان رئيسها الاخ الشهيد محمد ناصر محمد.

لقد كان الفقيد المناضل محمد عبدربه واحدا ممن ساهموا في نضال النقابات الست على مستوى قيادي ناضج استطاع ان يجعل النقابات الست تخوض نضالا نقابيا مطلبيا ونضالا سياسيا يصب كل منهما في مجرى واحد هو محاربة الاستعمار وشركاته الاحتكارية وادارته التي تؤدي له الخدمات حتى تضيق عليه الخناق وتربكه وتجعله مشتت الجهود هنا وهناك وحتى تلفت انظار الرأي العام العربي والعالمي الى ان هناك ثورة مسلحة وجماهير شعبية تؤيدها..

وشارك الفقيد امسود في التخطيط للاضرابات العمالية سواء على مستوى نقابته او على مستوى النقابات الست والحركة النقابية بكاملها التي كانت تتجاوب مع النقابات الست وكان مناوضا نقابيا هادئ الاعصاب لكنه شديد الاصرار على مصالح العمال.. وقد عملت النقابات الست على انجاح عدد من الاضرابات العامة التي دعت اليها الجبهة القومية وايدتها النقابات الست.. وكان عدد من قادة النقابات الست هم اعضاء في القيادة العامة للجبهة القومية واللجنة التنفيذية وقيادة القطاعات وكان الشهيد واحدا من قادة القطاع العمالي السري للجبهة القومية واشهر تلك الاضرابات المذكوره اننا مايلي :-

١- اضراب ٢ اكتوبر عام ١٩٦٥م احتجاجا على التعسفات الاستعمارية للقوات البريطانية في ردفان حيث علق بعض المواطنين على طائرات الهيلكبتر وماتوا وهم معلقون.

٢- اضراب عام ١٩ يناير عام ١٩٦٧م احتجاجا على دخول الاستعمار البريطاني ارضنا اليمنية في ذلك التاريخ من عام ١٨٣٩م.

٣- اضراب عام ٩و١٠و١١ فبراير عام ١٩٦٧م احتجاجا على ذكرى قيام ماكان يسمى باتحاد الجنوب العربي وقد استشهد خلال احداث ذلك الاضراب في ١١ فبراير ١٩٦٧م الشهيد المناضل مهيوب علي غالب الشرعبي (عبود) وحدد ذلك التاريخ بيوم الشهداء من كل عام.

٤- اضراب عام ابريل عام ١٩٦٧م احتجاجا على وصول بعثه الامم المتحده للالتقاء بالاطراف الوطنية ولتقصي الحقائق متجاهله الجبهة القوميه التي تقود النضال المسلح.. وحدثت عمليات عسكرية ضخمه خلال ايام الاضرابات التي استمرت قرابة اسبوع حيث فشلت مهمة اللجنة وعادت بتصور آخر غير الذي حملته عند مقدمها لاول مرة.

وهناك اضرابات عمالية في سبيل تحقيق مطالب نقابية من جانب النقابات الست منفرده ومن جانب نقابات اخرى.. وكانت تلك الاضرابات تكاد تكون شبه اسبوعيه اضافة الى العمل البطيء وكانت النقابات تهدف الى تحسين معيشة العمال وظروف حياتهم من خلال مطالبها والاضرابات من اجلها كما تهدف الى ارباك السلطه الاستعمارية وشركائها الاحتكارية.

وفي غمرة تلك النضالات على مستوى الحركة النقابية وجد الفقيد محمد عبدربه كفاعل اساسي فيها لايمكن للتاريخ ان ينكر دوره البارز.. ولقد وضع كل شيء يملكه في خدمة الثورة روحه كانت على كفه لم يبخل في تقديمها اذا نفذت الحيله والحذر ومنزله كان يشهد لقاءات عديده للمناضلين بما فيهم اعضاء القيادة العامة واللجنة التنفيذيه المتواجدون في الداخل.. سيارته كانت تحت تصرف المناضلين والوقود من كيسه.. لم تكن هناك علاوات ولا نثريات بل تفان وتضحيات كانت تحكم مسيرة المناضلين.

لقد تعرض للسجن والتعذيب مع مجموعة من رفاقه النقابيين بعد نجاح اضراب ٢ اكتوبر عام ١٩٦٥م وخرج من السجن بعد عدة اشهر هو ورفاقه بعد ضغوطات عمالية محليه وعربية ودولية.. نعم خرج من السجن كما يخرج الحديد من بين سعير الصهر اكثر قوة وثباتا..

وبعد الاستقلال الوطني عرض عليه منصب محافظ المحافظة الثالثه (محافظة ابين اليوم) نتيجة ثقله الجماهيري فهو من مواليد محافظة ابين (سلطنة العواذل ابان الاستعمار) وله دور في تهيئة قيام الثورة المسلحة في تلك السلطنة.. لكنه رفض ذلك المنصب وقال للاخ الفقيد قحطان الشعبي اول رئيس للجمهورية.. وكنت حاضرا في ذلك اللقاء: انا مكاني الحركة النقابية فدورها بعد الاستقلال سيكون اشق واكثر صعوبة وتحملا للمسؤولية من دورها قبل الاستقلال.

وفي عام ١٩٧٠م تعرض الفقيد محمد عبدربه للاعتقال نتيجة مواقفه المبدئيه الثابته التي ترفض القفز على الواقع والمزايدات بالشعارات اليساريه المتطرفه - اضافة الى انه كان متدينا لم يترك فرضا من فروض الصلاة مهما كانت الظروف ومهما احاطت به المشاكل.

ولقد كان السبب الذي دفع الى اعتقاله انه ذات يوم فتح باب شقته الصغيره الكائنة في الشارع الرئيسي في المعلا شارع الشهيد مدرم، ليجد الطارق علي عبدالعليم - عضو اللجنة التنفيذية للجبهة القومية الذي كان مطاردا لاتهامه بتهم اعتبرت اليوم وفي عهد الاصلاح اخطاء جساما ارتكبت بحق المناضلين في اطار الصراعات التي كانت البلد في غنى عنها حينذاك.. وطلب الشهيد علي عبدالعليم منه ان يمكث في شقته الصغيره لمدة ليلة واحدة حتى يفكر في الانتقال الى مكان آخر مناسب لاختفائه مدة من الزمن.. فلم يتأخر الفقيد امسود عن تلبية طلبه وقال له اهلاً وسهلاً رغم معرفته مسبقا بعواقب الامور الوخيمه اذا اكتشف الامر للجهات الامنيه.. كان موقفه ذلك انسانيا شجاعا يجسد قمة الاخلاق والشعور الوطني المقتنع به، لانه يدرك ان مطاردة علي عبدالعليم وهو المناضل الفذ ابان حرب التحرير واتهامه بالعماله قضية لم تقتنع بها ضمائر الثوار فلم تكن هناك دلائل دامغه بقدر ماكانت هناك خلافات في الفكر والاتجاه السياسي..

وفي صباح اليوم التالي قال الشهيد علي عبدالعليم لمحمد عبدربه: لقد فكرت ان تنقلني بسيارتك الى منزل الاخ عبده علي سعيد فهو اوسع وبعيد عن الانظار فذهبا معا الى المنزل المذكور وكان موقف الاخ عبده علي سعيد نفس موقف محمد عبدربه اذ رحب به متحملا مسؤولية كل ماسيحدث اذا كشف الامر.. وبعد مدة وجيزة داهم رجال الامن المنزل واعتقل ثلاثتهم.. وحكم على علي عبدالعليم بالاعدام وعلى عبده علي سعيد ومحمد عبدربه امسود بالسجن لمدة عشرات سنوات.. وعندما تولى الشهيد صالح مصلح قاسم منصب وزارة الداخليه امر بالافراج عنهما بعد ست سنوات او اكثر من اعتقالهما ظلما لاذنب لهما الا موقفهما الانساني الوطني الرفيع.

وبعد خروجه من السجن عاد الى عمله السابق لكنه كان يحس بالانهاك والتعب نتيجة ماواجه من معاناة النضال ومعاناة السجن قبل الاستقلال وبعده مع الاسف الشديد. وفي عام ١٩٨٣م اصيب بغيبوبة افقدته وعيه واتضح للاطباء في اليوم الثاني بعد الكشف انه اصيب بذبحة صدريه حادة فارسل الى الهند وأجريت له عملية جراحيه في القلب.. واكتشف كذلك انه مصاب بمرض السكري المرتفع.. وتقاعد عن العمل نتيجة تدهور حالته الصحيه..

وفي يوم ١٣ يناير عام ٨٦م اقتحم بعض المتآمرين منزله بالقوة ليجعلوا منها مركزا عسكريا لهم مما اضطره ذلك هو وعائلته لمغادرة المنزل في ظروف صعبه للغاية لولا رعاية الله لهم لتعرضوا لطلقات ناريه من الطلقات المكثفه التي تطلق من هنا وهناك وكان هدف المتآمرين ابرازه وكأنه واحد منهم.. لانه كان معروفا بمواقفه الوطنية المشرفه الرافضه لكل انواع الشلليه تحت اسم اي منطقة ويعتبر ذلك تآمرا على الوحدة الوطنيه وتنكرا لاهداف الثورة.. وكان ولاؤه دائما لليمن وعلاقاته الوطنيه النضاليه تتوطد مع امثاله من الشرفاء ابناء اليمن في كل مراحل النضال ابان حرب التحرير وبعد الاستقلال.

وفي عام ١٩٨٧م غادر عدن الى الخارج للعلاج وعاد من الخارج الى صنعاء حيث يعمل بعض اولاده.. واستقر في صنعاء حيث وافته منيته يوم الاربعاء ٢-٥-١٩٩٠م.

فلاغرابة اذا كانت الاجيال الجديدة تعرف لاول مرة عن حياة هذا المناضل الذي فقدناه الا بعد موته كغيره من مناضلي حرب التحرير.. والسبب الرئيسي ان كثيرين من مناضلي حرب التحرير غير الحزبيين في الوقت الراهن لايملكون وسائل اعلام تبرزهم اثناء حياتهم وتبرز نضالاتهم وتجاربهم خاصة في المناسبات الوطنيه والعماليه كعيد أول مايو مثلا.. وعندما يموتون تفسح وسائل الاعلام مجالا للحديث عنهم ليكون الاول والاخير.. ولكن الأمل كبير في ظل دولة الوحدة بأن تمارس الديمقراطية قولا وعملا عندما تتعدد الصحف بتعدد الاحزاب وتعدد الاراء وتعدد الطاقات الفكرية والثقافيه في اتجاه اهداف ثورتي سبتمبر واكتوبر المجيدتين.

رحم الله الفقيد المرحوم محمد عبدربه امسود واسكنه فسيح جناته والهم اهله ورفاق نضاله الصبر والسلوان انه سميع مجيب.

الحلقة الأخيرة

بلدة طيبة ورب غفور

محمد مري

بسم الله الرحمن الرحيم

«لقد كان لسبأ في مسكنهم آية جنتان عن يمين وشمال، كلوا من رزق ربكم واشكروا له، بلدة طيبة ورب غفور» صدق الله العظيم.

كان ذلك قول الله خالق السموات والارض ورب العباد عن ارض اليمن.. اما الروم وغيرهم من الامم فقد اطلقوا على اليمن «العربية السعيدة».. كما ان هناك الرواية التاريخيه في سيرة بطل اليمن ومحررها من الاحباش سيف بن ذي يزن الحميري التي تحدثنا عن اللقاء الذي جرى بينه وبين كسرى امبراطور الفرس عندما ذهب اليه طالبا منه تقديم المساعدة كي يتمكن من طرد الاحباش من اليمن.. حيث تقول الروايه التاريخيه ان كسرى اعتقد ان سيفا ماجاءه الا للحصول على اكرامية وعطاء من دولة الفرس.

لذا اعطاه بعض المال والمجوهرات التي كان تسلمها سيف حتى وزعها كلها.. وعندما سمع كسرى بذلك اعتبرها اهانة له واستدعاه غاضبا ليبرر له ماقعل بعطائه.. وعندها قال القائد اليمني لكسرى «ايها الملك.. انا ماجئتك من اجل عطائك.. فجبال بلادي وارضها ملأى بالذهب والكنوز وعطاؤها يغنيني وشعبي».. وقد ذهل كسرى من هذا القول كما تقول الروايه وادرك ان سيفا مايريد الا المساعدة العسكرية برجال يحاربون معه. واذ نتوقف عن سرد بقية الرواية وماحصل من ارسال محاربين من السجناء مع سيف الى اليمن.. نجدها فرصة قبل الولوج الى مانسود طرحه في هذا الموضوع كي نبين امرين هامين يخوض فيهما الخبثاء من اعداء اليمن واليمنيين.. ذاكما انهم يرددون بأن اليمنيين ليسوا رجال حرب مما دفع قائدهم سيف الى طلب رجال من خارج اليمن.. وان سيفا ماكان بقادر على تحرير اليمن من الاحباش لولا مساعدة الفرس، وهم باقاويلهم ومزاعمهم تلك يهدفون الى النيل من شعب اليمن وشجاعته ومن قائده الشجاع المحرر سيف بن ذي يزن.. لذا وجب التنويه والدحض.

ان المتتبع لسير واحداث السياسة في ذلك العصر يدرك تمام الادراك سيطرة القوتين العظمتين - الروم والفرس - على زمام الامور انذاك وتبني صغار الدول التي تقع في نطاق مايسمى حاليا بمناطق النفوذ لتسليطها على بعضها خدمة لاهداف واستراتيجية كل منهما.. فكان للروم الغساسنه والاحباش وكان للفرس المناذره.. وماكان غزو الاحباش لليمن بتسليط وتشجيع من الرومان بدافع الغيرة على المسيحية في اليمن كما زعموا وانما لكسر شوكة مملكة حمير التي كانت سندا وخلفية ورافدا للملوك كندة اليمنيين في نجد الواسعة الاطراف والممتدة على حدود كل من دولتي الفرس والروم والانظمة السائرة في فلكهما وخاصة مملكتا المناذرة والغساسنه العربيتان مع الأسف.. لذا فقد كان من البديهي ان يرفض الروم مساعدة سيف على تابعتهم ومنفذة سياستهم الحبشه وبالتالي يبقى الفرس هم الامل..

.. وكما يحدث في عصرنا كان على سيف وهو قد اعتزم تحرير اليمن تحييد القوتين او احداهما عبر توريطهما او احداهما في محاربة الاحباش مع شعب اليمن.. تلك كانت اللعبه السياسيه وموازين القوى.. ولم يكن سيف في الحقيقه بحاجة الى رجال من الفرس أو الروم في الوقت الذي تزخر أرض اليمن بالابطال والمحاربين الشجعان.. واكبر دليل على ذلك هو تمكنه من هزيمة الاحباش وطردهم والتي لم ينزلها بهم بفضل سجناء الفرس الذين ارسلهم كسرى معه والذين لم يتعد عددهم الالف سجين.. لقد كان هناك شعب اليمن بأسره الذي كفل النصر للقائد سيف وليست تلك المئات القليلة من السجناء.. علما بأن اعداد الاحباش تعدت مئات الالاف.

بعد هذا الدحض للمزاعم التي تهدف الاساءة الى شعب اليمن وأحد قادتها المحررين نعود الى موضوعنا الاساسي المتمثل في كون اليمن منذ القدم ارض الخير والبركه والثراء والغنى والرخاء..

وانها عندما كانت موحدة وتحكم بسلطة مركزية واحدة كان كل ذلك الخير والغنى يتزايد ويتبارك ويعم كل شعبها من اقصاه الى اقصاه.. وان التفرق والتشطير اللذين ساداها بعد ذلك خاصة في القرنين الماضي والحاضر هما السبب في اضمحلال وقلة خيراتها وتشتت جهود البناء والتطوير وسيادة الخلافات والنزاعات والحروب بين ابناء الشعب الواحد والارض الواحدة.. وان شعب اليمن الابي والعظيم والحكيم اذ تذكر حكمته المعروفه وتمسك بها وسيدها تمكن اخيرا من اعادة وحدته ونبذ للخصومات والخلافات وحقق حلم الجماهير اليمنيه في اعادة اليمن موحدة غنية وثريه تنعم بالخير والنعم والثراء.. ان الوحدة التي استطاعت الجماهير ان تحققها هي الوحيدة القادرة على بعث ارض الجنتين مرة اخرى واستعاده تسمية «العربية السعيدة».. كما ان البطل اليمني سيفه بن ذي يزن لم يكن كاذبا او مختالا عندما قال بأن اليمن جبالا وارضا ملأى بالكنوز.. فاليمن بالفعل غنية وثرية وحاوية والمه كل عناصر واساسات ومصادر الثراء والغنى والرخاء..

فقط كيف نستغل هذه الثروة وكيف نعمل من اجل ان ننعم بها وننشر الخير والنعم والرفاه على كل أرضها.. نعم كيف.. ان الجواب على هذا السؤال غاية في البساطة.. لكنه على الرغم من ذلك يتطلب العمل المخلص والجاد والمضني.. ان الارض اليمنية حبلى بشتى مصادر ومنابع الثروة والغنى وهي قد توحدت ارضا وشعبا.. ولم يعد هناك من صعوبات او عقبات تمنع اعادة الجنتين والعربيه السعيدة.. وعلى الرغم من ان التخطيط والتنميه والبناء والتطوير لها برامجها ورجالاتها المختصون الا انه لامانع هنا من ذكر بعض ماذراه ضروريا على طريق النهضه الشامله والاصلاح الكامل والبناء المتين.. واذ نعدد نورد هنا بعض الحقائق كالتالي:

لايوجد بلد في العالم شبيه باليمن.. انها ارض بكر فيها مناخات متعددة تصلح لزراعة كل مايخطر على البال من حبوب وخضروات وفواكه كل في المناخ الملائم له.. انها مزارع العالم كله.. تعدد الفصول وتتابعها لايؤثر على استمرارية نتاجاتها ومحصولاتها الزراعية التي ستكفي الاستهلاك المحلي ومتطلبات التصدير ايضا.. فقط.. كيف نخطط ونخاص في التخطيط والتنفيذ.. نعم كيف.. انها دعوة للاختصاصيين للاجابة على ذلك اذا كانوا بالفعل يطلبون شرف اعادة الجنتين.

مجال آخر الثروة الطبيعية يتمثل في الثروة البحريه.. حـ
اننا لو حافظنا عليها من الس
والنهب وطبقنا على عملية استغلا
الاسلوب العلمي والتخطيط الدق
فاننا سوف نأكل حتى التخم
وسنصدر حتى لانحتاج للقرو
والديون ومد الايادي.. ان
بحارنا خرافية والله وارجع
الى الدراسات التي اجراها في
.. بل غسروا لنا تهافت الاجا
على استغلال بحارنا..
ملايين السلاحف مثلا والق
تضع بيوضها على طول سوا
بلادنا ثروة مابعدها ثروة ل
خططنا كيفية استيطانها وتوال
وتكاثرها.. ونفس ذلك ينط
على الشروخ والجمبري والروب
والاسماك المختلفه ومخلوقا
نجهل اسماءها والتي ماوا
ومرتادها بحارنا.. فقط
كيف.. وانها دعوة اخ
للاختصاصيين للاجابة عليها ع
فعليا.

مجال ثالث هو الث
المعدنيه.. ذهب ومعادن عد
اسماؤها يعرفها الاختصاصيون
كذلك النفط.. وبلادنا ح
الكشوفات والاستطلاعات الجيولوج
ترقد على حقول من النفط كب
ومهوله.. فهل نحافظ عليها
النهب ونستغلها لصالحنا و
اجلنا.. هل ننعم بمردوداتها
ونستغلها الاستغلال الواعـ
والصحيح.. ام اننا سننام ع
ونظل نتحدث عنها ونحلم به
لاغير وهو مالايحقق احلامنا
باعادة ارض الجنتين والعربيـ
السعيدة.. والتي ينطلـ
لتحقيقها العمل المخلص والتفا
وهو مانطمح اليه ونرغب في
القيام به حقيقة لا كلاما..

هناك مجالات ثرويه عديـ
لانستطيع حصرها في هـ
العجالة.. يعرفها الاختصاصيو
اكثر.. ويعرفها القادة ايضا.

فقط كيف نستغل.. نعم كيـ
كيف والف كيف.. ان الشعـ
بقادة اليمن الموحد شعب وا
وقادر.. فاستغلوا وعيه وقدرات
وطموحه.. فهو الثروة الرئيسيـ
ومفتاح كل الثروات.. علمو
.. افتحوا له المدارس والجامعات
والمعاهد.. اطلقوا ايادي القادر
على العمل.. ارفعوا معنويات
بكل السبل والطرق.. اشركو
في القرارات واستمعوا الى ارائه
.. وفروا له الغذاء والكسا
والمسكن والعلم والثقافة دون
صعوبات او عوائق وقبل كل
هذا.. وفروا له الحرية والامن
والامان.. فبغيرها لن تعود في
اليمن الموحد ارض الجنتين..
وتذكروا دائما كحافز لكم قوله
تعالى «بلدة طيبة ورب غفور»
صدق الله العظيم.

نعم لصوت الجمهورية ونشيدها وعلمها المرتفع

عبدالله عبدالعليم

هكذا سنقول ولا احد يستطيع ان يقف في طريقنا، نعم لصوت الجمهوريه اليمنيه لصوت اليمن الدوله الواحدة، تثبيت النظام والقانون والامن والطمانينة والسلام والمحبة بين كل الناس ونبذ العنف بشتى اشكاله، وهذا مايجب ان نعمل من اجل تحقيقه وبدرجه اساسيه ووضع اسس للتعامل مع الكادر وافساح المجال امامه ليلعب دوره الهام على هذا الطريق لبناء دولة النظام والقانون وانهاء الفساد والرشوه والظلم واحتجاز الناس وفرض العقوبات والزج بالمواطنين في السجون دون محاكمات وتركيب القيود وفضحها وممارسة التحايل واستمرار الشرائع وتمديدها لاعوام.

وحتما فان انهاء كل ذلك سيؤدي الى موقف ايجابي نحو خطوات تضع حداً لتلك الممارسات الموروثة والتي لايمكن التخلص منها في فترة وجيزة ولكنها تتطلب جهودا متواصله ومخلصه تستوعب مهام مرحلة الدولة اليمنيه الموحدة بوضع الانسان المناسب في المكان المناسب.

لهذا يجب ان نلتف جميعا لبناء دولة الوحدة.. دولة النظام والقانون.. والتمني بامكانياتها وعدد سكانها ستكبر مكانتها على الصعيد الدولي وستحظى باحترام اكبر واوسع.. والوحده اليمنيه اصبحت اليوم حديث كل بيت واسره.. في ساحة الوطن الشاسعه.

انه بقيام دولة الوحده، سوف تمتص كل الاساليب الضيقة وسيتم التخلص من كل الموروثات القديمه. وهذا الامر يتطلب جهودا متواصله لكل الناس الطيبين والمخلصين واستيعاب مهام المرحلة الانتقاليه لدولة الوحدة اليمنيه. واعطاء الاهتمام الخاص لاعادة توزيع الكادر داخليا وخارجيا في ظل دولة الوحدة المرتقبة وبما يلبي حاجة دولة الوحدة توافقا ووضع الرجل المناسب في المكان المناسب. واحترام قدرات الكادر الوطني المؤهل في اي مجال من مجالات العمل. بما يمكنه من الاسهام في بناء الوطن الموحد وتقدمه وتطوره..

فنعم لبناء الوطن.. ونعم لقيام دولة الوحدة (الجمهورية اليمنيه).. الامل الكبير والمنشود لكل ابناء الشعب اليمني.

تتمات من الصفحة الاولى

فصل محسن عبدالله

سكرتير اللجنه المركزيه رئيس اللجنه التحضيريه ان المنظمه تقوم على خمسة اسس وهي:

١- ان تمثل المنظمه مختلف قطاعات الجبهات (نقابات فدائيين جيش الخ).

٢- ان تشمل في عضويتها مناضلين من مختلف الجبهات والاحزاب والمنظمات والتنظيمات.

٣- ان يكون اعضاء المجلس الوطني من رموز معروفة خاضوا النضال منذ بدايته.

٤- ان تكون المنظمه يمنيه موحدة تشمل اعضاء من مختلف مناطق اليمن (شمالا وجنوبا).

٥- ان يكون اعضاؤها من كل المحافظات اكانت وجدت فيها (جبهات ومنظمات) ام لا ؟!

كما اكد الاخ فضل محسن انه عند انسحاب اي عضو في المجلس من حق فصيله استبداله بعضو اخر من نفس الفصيل، وفي الختام قدم الاخ فضل محسن جزيل شكره الى كل الذين حضروا من مختلف انحاء البلاد وتحملوا عناء المشقه وبعد المسافه لحضور هذا الاجتماع.

كما قدم اعتذاره الشديد الى كل المناضلين عما اذا كانت قد حدثت هفوات وسقطت اسماء، وتم السهو عن اسماء.. وذلك بسبب الظروف التي احاطت بالاجتماع خاصة وانه لم يكن محضرا له.. واكد انه مما لاشك فيه انه سيتم تصحيح هذه الأخطاء والتجاوزات في المؤتمر وسيجد كل مناضل حقه الطبيعي وموقعه الصحيح في المنظمة.

وزير العمل لصوت العمال

نقل العاملين الى هيكل اجور دولة الوحدة.

كما سيتم وضع الهياكل التنظيميه التفصيليه للدوائر والاقسام لكل من وزارة الخدمة المدنيه وهيئة التقاعد والمعاشات والمعهد الوطني للعلوم الاداريه بالاضافه الى ترتيب اوضاع العاملين في الوزارة.

وأكد الاخ الوزير انه سيجري خلال الاجتماع. اقرار اللوائح التفسيريه لقانون الخدمة المدنيه في مجالات التدريب والسلامة المهنيه والضبط الإداري وغيرها من اللوائح.

في رسالة تحية للمؤتمر

واكدت الرسالة على اهمية وحدة العمال وتطوير العمل النقابي بما يضمن في ان تلعب النقابات في هذا القطاع الدور المناط بها في الدفاع عن حقوق العمال وتطوير الانتاج كما تناولت رسالة التحيه مجمل الخطوات الوحدويه التي يشهدها الوطن اليمني اليوم بما فيها وحدة العمل النقابي نحو اعادة تحقيق الوحدة اليمنيه والتي تعتبر مدخلا عمليا للوحدة العربيه الشامله.

شكر

يتقدم المواطن عبد العزيز احمد ويعمل في جمارك كرش.. بجزيل شكره لادارة مستشفى المصافي والاطباء والممرضين والممرضات وفي مقدمتهم الدكتور عبد الوهاب راجح لقيامهم برعايته اثناء تواجده في المستشفى اثر اسعافه إليها بعد إصابته بجلطة مفاجئة.

الأفضل فقط
يستحق اسم الهناء
الهناء
عصير برتقال الهناء
عصير مانجو الهناء
عصير التفاح الهناء
عصائر مغذية ولذيذة

في لقاء المرشحين بالمعلا .. الناخبون يثيرون قضايا ..

السكن وتوزيع الأراضي وتعديل السن القانوني للمعاش

● الدكتور حسين الكاف - استاذ المسالك البوليه في جامعة عدن رئيس قسم المسالك البوليه في مستشفى الجمهورية التعليمي .

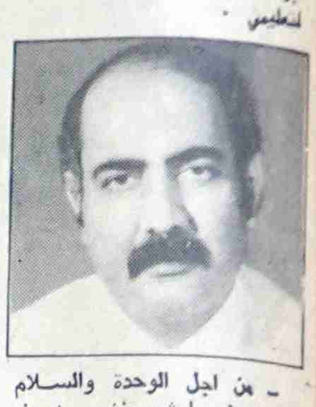

- من اجل الوحدة والسلام والديمقراطيه ارشح نفسي لهذه الدائرة التي عشت بين اهلها وحلمت مثلهم بوطن حر سعيد موحد وبمواطن معافى شريف لايعرف الظلم والقهر او القنوط كما وانني سابذل جهدي في رفع مستوى الخدمات الصحية وضمان استمراريه مسئولية الدولة تجاه المواطنين وحقهم في العلاج المناسب وبالمستوى الجيد كما سأعمل على المطالبة المستمرة بتحسين البيئة المحيطه بحياة الناس وحماية العمال من أمراض المهنه ومخاطر العمل ، وتطوير دور رعاية الامومه والطفولة والطالبة باقامه حضانة للاطفال في المعلا ، والنهوض بالنشاط الرياضي والاجتماعي وتوطيد العلاقات الاجتماعيه والانسانية بين سكان احياء الدائرة وكذا العمل على اعطاء العاصمة الثانيه عدن مكانتها اللائقه التي تجعلها حقا عاصمة اقتصادية تجارية مزدهره ولتكون بوابة اليمن الى العالم الخارجي .

انني ومنذ هذه اللحظه اطالب برفع المستوى المعيشي وتوفير الاستقرار التمويني ومحاربة الغلاء وانهاء حالة الارتباك والقلق التي تسيطر على مشاعر ذوي الدخل المحدود وكذا فرض الرقابة على التوزيع والاسعار وسلامة السلع وجودتها ومحاربة خطر العبث وتحرير المواطن من القيود المنظمة والقوانين التي لاتواكب التغيير والتحول الوحدوي الديمقراطي الجديد ، واعلاء شأن القانون والنظام والانضباط في حياة مجتمعنا اليمني من اجل تنمية اقتصادية واجتماعيه مستقلة تحقق الرفاهيه والعيش الكريم لكل ابناء الوطن اليمني .

● نصر ناصر علي : تحمل العديد من المناصب الحزبية والحكوميه وكان عضو سابق في مجلس الشعب الاعلى ووزير لوزارة العمل والخدمة المدنيه حتى عام ١٩٨٦م .

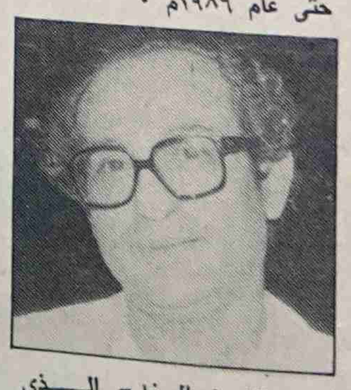

- يتضمن البرنامج الذي اتقدم به على منطلقات عامه منها العمل من اجل تحقيق الوحده اليمنية والدفاع عنها وعدم التفريط بالاراضي اليمنية والابتعاد عن التعصب القبلي والطائفي وصيانة حقوق الانسان وحرية الفكر وسرية المراسلات وتحريم التعذيب والانتخابات الحره المباشره واستقلال القضاء ، كما وان التعدديه السياسية تمثل تجليات الديمقراطيه .. الخ وفي مجالات التنميه الاقتصادية والاجتماعيه لابد من شمولية التوزيع للمشروعات الانمائيه وتوجيه القطاع العام والخاص والتعاوني في مجالات التنمية والاهتمام بالسياسات السعريه وعدم المضاربه بالاسعار واتباع سياسة عقلانيه في مجال الاجور والحفاظ على المزايا والحقوق المكتسبه للعاملين في مختلف القطاعات ضمان ديمقراطية التعليم واتباع سياسات وتدابير عقلانيه تجاه المشكله السكنيه ومحاربة الفساد الاداري .. الخ .

كما يتضمن البرنامج على منطلقات خاصه منها تكريس دور عدن كعاصمة اقتصاديه واعطائها مكانة خاصه والرفع الدائم لمستوى الخدمات واعطاء الساكنين في عدن الاولوية في توزيع المساكن والاراضي والاهتمام بصحة البيئه ونظافة الاحياء وتحسين مراكز التموين للمواد الغذائيه وتطوير المرافق السياحية والاهتمام بالشباب والرياضه .. الخ .

● د. مصطفى عبدالخالق تحمل العديد من المناصب الحكوميه والدبلوماسيه - حاليا رئيس المحكمة العليا للجمهورية .

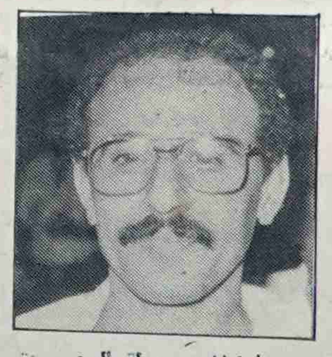

- امامنا في دولة الوحدة سيل من القوانين التي سيتم عملها ولذلك فان معركتنا القادمه هو معترك سياسي يستهدف تثبيت ثورتي سبتمبر واكتوبر وحماية الوطن من الاعداء الذين يتربصون به وبوحدته وكذا الدفاع عن دستور دولة الوحدة الذي تتجسد فيه النظام والقانون والديمقراطيه وحقوق الانسان وحقوق المواطن الشخصيه وكذا العمل في اطار الديمقراطية والتعدديه والرأي والرأي الاخر على نبذ العنف والقهر النفسي والمادي .. وبالمقابل امامنا المسائل المرتبطة بحياة الناس الاقتصادية والاجتماعية ومنها :

الدفاع عن كل ماتحقق للسكان في هذه المدينة البطله في مجالات الاسكان والكهرباء والمواصلات والمياه والعمل على سد المناطق المحرومه بالخدمات في العاصمة . ولابد من ضبط العلاقه في مجال السكن بين المالك والمستأجر وضبط لتوزيع الاراضي للبناء الشخصي ولابد من وجود سياسة للأسعار واستقرار للتموين ودعم المواد الضروريه كالالبان والقمح والارز والزيت وهذه لابد ان تكون في صلب عملنا السياسي في دولة الوحدة ومجانية التطبيب ودعم التطبيب العام المجاني وتعزيز رقعته والوقوف ضد كل مايمس المرأة وان تكون لها كامل الحقوق والعمل على المحافظة على مجانية التعليم وتوسيع رقعته وتوفير مستلزماته وكذا الاهتمام بالتعليم الفني والوقوف امام البطالة وعدم تركها حتى تسود والاحتياط لها من الان وهو مسألة لم تتم الاحتياط لها في شمال الوطن وجنوبه .

● محمد قاسم نعمان :- صحفي - مدير تحرير صحيفة «صوت العمال»

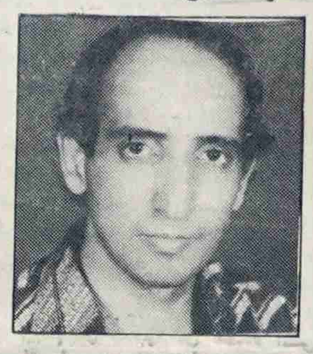

لن اطرح هنا برنامج لمجرد الدعايه الانتخابيه وانما اضع جملة القضايا التي اطرحها على صدر صحيفة صوت العمال واكتب واعبر عنها باستمرار ويطالعها المواطن ويتفاعل معها لانها تعد تعبير عن واقعه واحلامه وتطلعاته وهمومه ومشاكله ومن ذلك العمل على:

- حماية المكاسب التي تحققت لمصلحة الناس كمجانيه التعليم والتطبيب وحقوقهم السكنية والدفاع عنها .

- تعزيز وتوسيع العمل الديمقراطي والحق في التعددية بالاحزاب للجميع بكل حرية وممارسه حقوقهم والتعبير عن افكارهم وقناعاتهم بحرية وديمقراطيه .

- العمل على ثبات اسعار المواد التموينية واستمرار دعمها وتوزيع الاراضي للمواطنين الذين هم بدون سكن أو ذوي المساكن الصغيره والآيلة للسقوط والراغبين في البناء الشخصي واعطاء الاولوية للذين خدموا في هذا الجزء من الوطن وتحملوا الصعاب والاعباء في احلك الظروف واقساها وكذا مساعدة المواطنين في ترميم مساكنهم قبل ان يتم عملية تمليكهم .. واعطاء الاولوية لسكان هذه المنطقة (المعلا - القلوعه) في الحصول على المساحات الصالحه للبناء فيها بما يعزز من العلاقات الاسرية والاجتماعية .. والتأكيد على وضع الانسان المناسب في المكان المناسب واعادة النظر في سنوات الخدمه للعاملين حيث وان ٣٥ تعد كبيره مقارنة بمتوسط العمر في البلاد ولطبيعة (الحرارة والرطوبه) التي تؤثر سلبا على حياة الانسان العامل اضافة الى وضعية المرأة العاملة وحماية حقوق المرأة المكتسبه وحقها في تبوء المناصب القيادية وفي الاجهزة المختلفه .. وتوفير ملاعب للاطفال وبناء حدائق عامه .. والاهتمام بحي الثورة سواء من حيث النظافة أو الاضاءة ورصف الشوارع ودعم السكان لترميم منازلهم حيث وان هذا الحي لم يلق الاهتمام اللازم طوال السنوات الماضيه .. والعمل على توفير وسائل الوقايه والرعايه الصحية اللازمة لعمال المرفأ واعادة النظر في سنوات نهاية الخدمة مراعاة لطبيعة عملهم الصعب .. وتوفير دور حضانة تضمن للمرأة حقها في مواصلة العمل ومساهمة المرافق في انجاز هذه المهمه .. واعطاء القطاع الخاص فرص الاستثمار واعطاء الاولوية للذين صمدوا داخل البلد والحصول على التسهيلات التي تمكنهم من اقامة المشاريع .. ان تتحمل الدوله مسئولية ترميم وصيانة عمارات شارع مدرم باعتباره وجه العاصمه .. وكذا ترميم المساجد وصيانتها الدوريه وتوفير مختلف متطلباتها .

● د. عبدالجبار عبداللاسعد

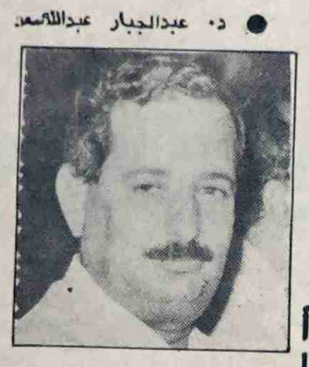

- العمل على بناء الدولة المركزية اليمنية وسيادة النظام والقانون عليها .. والوقوف امام اي محاولة لخرق القوانين تحت اي مبررات والتصدي للممارسات الخاصه باستغلال السلطه كالمناطقية والقبلية .. والمحافظة على المكاسب التي تحققت خلال الفترة الماضيه كقانون العمل الضمان الاجتماعي قانون الاسرة الخ .. ترسيخ الطابع الديمقراطي واشراك المواطنين في كافة الامور التي تتعلق بحياتهم والسماح بحرية التعبير عن الرأي واحترام الرأي والرأي الاخر .. الاهتمام بقضايا الناس ومن ذلك استمرار دعم السلع الاساسيه وخلق استقرار تمويني والحفاظ على مجانية التعليم وحل مشاكل التعليم وتطوير المناهج ، وتوفير الكتب المدرسيه وتأهيل المعلمين وتوسيع رياض الاطفال .. تحسين الخدمات الصحيه واستمرار العلاج المجاني وتنظيم العيادات الخاصه بعيدا عن استغلال المواطنين وتوفير الدواء .. الاهتمام بالجوانب الثقافية والترفيهية واقامة المنتزهات والحدائق العامه وملاعب الاطفال والنوادي .. توفير الحلول المناسبة للمسألة السكنيه .. وتشجيع الاستثمار وتنظيمه بحيث لايؤدي الى استغلال المواطن .. وفتح بنك للتسليف لغرض الاسكان بشروط ميسره وصرف بقع باسعار رمزيه وتشجيع المؤسسات والوزارات ببناء مساكن لعمالها وموظفيها .

● كامل احمد محمد سعد - مدير مدرسه الشهيد علي يافعي:

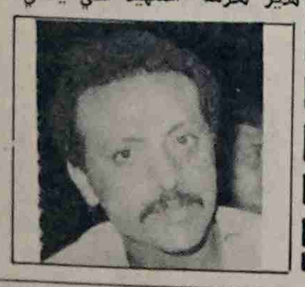

ينطلق برنامج عملي من المعاناة والهموم اليوميه التي يعيشها كل مواطن وانطلاقا من طبيعة عملي كمربي للاجيال خلال ربع قرن من الزمن وادراكي العميق لكل المشكلات والمعاناة فان مهمتنا تنطلق من خلال رفع مقدرة ابناء الغد فكرا وصحة بصورة سليمه حتى تتمكن من الرفع والتطوير ليمن الوحدة كما تتجسد مهمتي في العمل على تعزيز النظام والقانون وخلق استقرار معيشي وتحسين مستوى التعليم والصحه والمستوى المادي للشغيله

● عادل حزام صالح

- هناك الكثير من المشاكل والهموم لم تحظ بالاهتمام اللازم سنعمل على ايجاد لها ، فلابد من تحسين المستوى المعيشي للمواطنين وتوفير السلع الغذائية والاستهلاكيه باسعار مناسبة ومكافحة التلاعب بالأسعار والقضاء على السوق السوداء .. وكذا العمل على تعزيز الوقاية الصحيه وزيادة الادويه في المجمعات والمستشفيات وتوفير الاجهزة لها وتأهيل الكادر الصحي والعمل على تجميل العاصمة ونظافتها - وايجاد المنافذ لتصريب المياه والامطار من الشوارع .. وكذا العمل على تعزيز الجانب التعليمي وحل ازمة الكتاب وبناء صفوف اضافيه وترميم المدارس وصيانتها .. ولابد من حل ازمة السكن وتقديم التسهيلات اللازمه لتوزيع الاراضي وبناء المساكن الشخصية وترميم المساكن الشخصيه والمساكن القديمه بما يتناسب ودخل المواطن .. وزيادة المواصلات وتوفير الصحف والمجلات للمناطق وتثبيت حق التعليم والصحة والضمان الاجتماعي وحقوق المرأة دستوريا واعتبار قانون الاسرة منجزاً حققتها المرأة اليمنيه واصدار القوانين التي تحمي حقوق المواطنين وكرامتهم وسيادتهم وأمنهم .

● حسن بن حسن الدقم - مدير معهد الفنون الجميله .

اعتقد انني ساقدم كل مايمكنني تقديمه لصالح هذه الدائرة التي انتمي اليها .. والجماهير قد جربت ولعشرين سنة ماضيه حيث وجدت الكلام الكثير والعمل القليل .. وانا اميل الى العمل الكثير وليس الكلام الكثير .. واقول لجماهيري في هذه الدائرة بانني اذا وفقت في النجاح سوف اعمل جاهدا وبكل قوة وارادة ان احقق لهم من خلال اصراري داخل مجلس الشعب الاعلى على جعل مدينة المعلا ونواحيها منطقه حره يستفيد منها كل مواطن .. كما انني ساعمل جاهدا على الحفاظ على مكتسبات الثورة مثل التعليم المجاني والعلاج المجاني وحقوق المرأة .

● ذ. عبدالله ابراهيم سعيد

- لابد من العمل على مكافحة التلوث والاهتمام بالبيئة .

- انا مع التعدديه ولست مع الحزب الواحد .. الديمقراطيه يجب ان تصان وان نعمل على ازدهار وحريه النقابات والاتحادات وان نحقق المساواة بين الناس وان نعمل على ضمان الحريات الشخصيه ومنع العمل الاجباري ان نعمل على ضمان حصانة المسكن ومنع دخوله خلافا للقانون وكذا منع السجين او التوقيف وضمان حرية الرأي والعمل على ان يكون هناك ازدهار للصحافة والاعلام في العاصمه الاقتصاديه لدولة الوحدة وان تكون منبرا تشع بنوره اليمن كلها .. وكذا العمل على التوزيع العادل للثروة وان لاتعطى الوظائف الا استنادا على مبدأ الكفاءة والاستحقاق .

تتمات من الصفحة الاولى

الأحزاب السياسية في اليمن

الابرياء من ابناء الشعب السوداني الشقيق وقواته المسلحه . وطالبت البرلمان بالايقاف الفوري لاعمال القمع والارهاب وانهاء الاجراءات الاستثنائيه التي أعاقت النظام السوداني واعاده الديمقراطيه التي تكفل للسودان الاستقرار والامن ويضع حدا لمشاكله ويحفظ طريق تقدمه وازدهاره .

كما اعرب هذه الاحزاب في برقيه اخرى لها عن تضامنها مع قياده التجمع الوطني الديمقراطي في السودان واكدت البرقيه الموجهه الى قياده التجمع عن وقوف الشعب اليمني ومواه الوطنيه الى جانب الشعب السوداني في محنته الراهنه . هذا وقد وقع على هاتين البرقيتين كل من حزب البعث العربي الاشتراكي والتنظيم السبتمبري الديمقراطي والتنظيم الوحدوي الشعبي الناصري وحزب الوحده الشعبيه اليمني .

اتفاق مشترك

واكد الحزبان في بيان مشترك صادر عن الحوار بينهما بان قيام دولة الشعب اليمني الموحد والمركزيه هو مكسب يجب ان يصان على نحو يؤمن ان تكون دولة الوحدة آليه تصون مصالح الشعب اليمني ومكتسباته

واتفق الحزبان في بيانهما على عدد من القضايا الخاصه بالتعاون والعلاقات الثنائيه بينهما بما يسهم في تفعيل النشاط الوطني الديمقراطي العام بالاضافة الى اتجاهات الرؤيه المشتركه لمهمات وحدة الوطن والديمقراطيه والمهمات العاجلة والاستراتيجيه وعلى الصعيد القومي .

مندوبو المؤتمر التوحيدي

يوم الاثنين القادم الموافق ٢١ مايو الجاري ، مؤكدين على ضرورة الالتزام بهذا الموعد ، مالم سيختار المندوبون مجموعة من زملائهم المندوبين في الشطرين للقيام بالاعداد والتهيئه لعقد المؤتمر في هذا الموعد .

في بيان للتجمع

التنفيذيه والقضائيه واجراء التعديلات الدستوريه والاعلان الفوري باطلاق الحريات كامله بما في ذلك التعدديه الحزبيه واعطاء الحق الكامل للمعارضه في المشاركه في اجهزة السلطه والادارة وايقاف احتكار السلطه وأسلوب التعيين .

ودعا التجمع كل القوى الوطنيه والمنظمات الجماهيريه والنقابيه والمهنيه والابداعيه والشخصيات الوطنيه الى المطالبة بالشرعيه والديمقراطيه المباشره ورفض أسلوب الفرض والتحايل .. وقدم التحايا للشعب اليمني والقيادة السياسيه التي استطاعت باقدامها واستجابتها لظروف العصر تحقيق هذا الهدف الثوري الجبار .

الأمانة العامة لاتحاد القوى

بلا تعدديه ولا تعدديه بلا حرية تحقق للانسان حقوقه وحرياته المشروعه في الفكر والعمل والعمل السياسي والتجمع والتنظيم .. ولا حرية بدون عدل سياسي واجتماعي يحقق للأمة الضمانات الاساسيه في العيش والعلم والعلاج والمسكن والملبس والمساواة وتكافؤ الفرص التي تفتح أمام الجميع مجالات العمل والحكم والتوظيف في مختلف أجهزة الدوله والجيش والمجتمع بلا طائفيه او اقليميه او سلاليه .

كما أكدت بضرورة العدل النهائي الذي يحرس حقوق المواطن وحرماته السياسية والاجتماعيه والقضائيه بحيث لاتكون اية سيادة على هذا المواطن الا سيادة الشريعه التي تحفظ النظام والمجتمع معا .

عبدالكريم ناصر أمام

الى كافة النتائج التي خرجت بها الدوره الثالثه للمجلس الاعلى الموحد للحركه النقابيه اليمنيه التي انعقدت مؤخرا بصنعاء . كما تناول في كلمته طبيعة المهام المنتصبه حاليا امام النقابات في ظل الاجواء الوحدويه التي يشهدها الوطن اليمني اليوم

هذا وقد كرس الاجتماع لتكريم عدد من النقابيين النموذجيين في اطار النقابه حيث منحوا (ميدالية فتاح) للحركه النقابيه اليمنيه .

كما جرى في الاجتماع مناقشه عدد من القضايا المتعلقه بهموم العمل والعاملين في هذا القطاع .

الإصلاح الشامل في ندوة

واشار الى ان الندوة تستهدف معالجة المسائل الهامه لتطبيق وثيقة الاصلاح السياسي والاقتصادي الشامل والتوصل الى استخلاصات لتحويل عملية الاصلاح الشامل الى مهمة وطنيه شامله بعد قيام الجمهوريه اليمنيه .

وتقدم الاتحاد العام للنقابات بمداخله حول القضيه الوطنيه ويشارك في الندوة عدد من اساتذه ومدرسي المعهد وجامعة عدن والمؤسسات التعليميه الاخرى ومعهد الميثاق بصنعاء والوزارات والمنظمات الجماهيريه ..

إرادة الشعب هي الأقوى

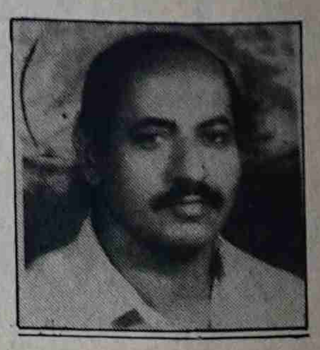

علوي عبدالله طاهر

عندما جاء الاسلام تصدى لكل مظاهر الاستبداد والطغيان ، والغى ارستقراطيه قريش ونظامها الاجتماعي ، القائم على اساس الوثنيه الجاهليه .

جاء الاسلام ليعمل على تكوين حكومة تستمد سلطتها من الشعب وتعمل لصالح المجموع ، وجعل الاسلام المسؤولية مشتركة بين الجميع .

قال رسول الله -ز صلى الله عليه وسلم -:

«كلكم راع وكلكم مسؤول عن رعيته» .

وعلى اساس المسؤوليه الجماعيه قامت الدوله الاسلامية في المدينة بعد هجرة الرسول الى المدينة ، وكانت حكومة الرسول صورة حيه وايجابيه للشورى والديمقراطيه ، فانبعت سياسة الاختيار الحر للعقيدة الاسلاميه فكانت سلطته سلطة شعبية ديمقراطيه تولى شؤونها مسلمون من ابناء الشعب على اختلاف قبائلهم ومستوياتهم الاجتماعيه عملوا معاً لصالح الشعب ، لم يبتغوا غير مرضاه الله ورسوله والصالح العام .

والديمقراطية والدين يمضيان معا نحو تحقيق هدف واحد هو تحقيق رخاء المجتمع وتقدمه وازدهاره واستقراره .

والديمقراطية في الاسلام تعتمد على مبدا الشورى الذي تلزم المسلمين التشاور في امورهم ، والتشاور في اختيار من يتولى شؤونهم ، والتشاور في تكليف من ينوب عنهم .

قال تعالى : «وامرهم شورى بينهم» .

والرسول (صلى الله عليه وسلم) قد رسم صورة نموذجيه مثاليه للديمقراطية في الاسلام ، ووضع دستورا لمن يتولى امور الناس او ينوب عنهم في تسيير شؤونهم وهذا الدستور يستند الى مبدا جلب الخير ودفع الضرر وهو مايسمى بالمعروف المشار اليه في قوله تعالى :

«ولتكن منكم امة يدعون الى الخير ويامرون بالمعروف» . فالمعروف هو خير الشعب ، وهو راس مال من ينتدبه الشعب لادارة شؤونه ورعاية مصالحه ، وثقة الشعب هي الكنز الثمين الذي يودعه عند من يصونه ويحافظ عليه ولا يفرط فيه .

سال علي بن ابي طالب مرة النبي صلى الله عليه وسلم عن النهج الذي يسير عليه اي من سننه ، فاجاب النبي : «المعروف راس مالي ، والعقل اصل ديني ، والحب اساسي ، والشوق مركبي وذكر الله انيس والثقه ، كنزي والحزن رفيقي ، والعلم سلاحي والفقر فخري ، والزهد حرفتي ، واليقين قوتي ، والصدق شفيعي والصبر ردائي والرضاء غنيمتي وطاعة الله حسبي ، والجهاد خلقي وقرة عيني في الصلاة» .

لقد اقام النبي في المدينة سلطة تستمد قوتها من الشعب ، خرج اهالي المدينة الى مكة اولا يبايعون النبي ويدعونه القدوم الى مدينتهم وبعد الهجرة توحدت قوى الشعب من مهاجرين وانصار فاختاروا الاسلام دينا بارادتهم ، والرسول زعيما بمحض رغبتهم ، ونبذوا سلطه الجاهليه من ذات انفسهم ، وتجسدت قوة الشعب في المدينة في المواخاة بين المهاجرين والانصار ، وتساوى الناس في الحقوق والواجبات السياسية والاجتماعيه والاقتصاديه . كما تساوا في تنفيذ القوانين ، فعندما سرقت فاطمة بنت الاسود المخزوميه وهي من اشرف بيوتات قريش حاول بعض قومها فداءها والتشفع لها فقال النبي (ص) (والله ، لوكانت فاطمه بنت محمد سرقت لقطعت يدها انما اهلك الذين من قبلكم انهم كانوا اذا سرق الشريف تركوه ، واذا سرق الضعيف اقاموا عليه الحد .) .

فقد دعا الاسلام المسلمين ليكونوا قوامين بالقسط عاملين للخير محققين للعدل ، وامرهم ان ينكروا ذواتهم ومصالحهم الفرديه من اجل الصالح العام . قال تعالى :

«ياايها الذين آمنوا كونوا قوامين بالقسط ، شهداء لله ، ولو على انفسكم او الوالدين والاقربين» .

وبعد وفاة النبي (ص) اجتمع ممثلوا الشعب في سقيفه بني ساعدة وتحاوروا وتناقشوا فيمن يخلف النبي في رئاسة الدوله الاسلامية وانتخبوا أبابكر خلفا للنبي ، وبايعه الانصار رغم انهم كانوا قد رشحوا زعيمهم سعد بن عبادة ، ولكنهم نزلوا عند رغبة الغالبية ، .

وعندما طعن عمر بن الخطاب من قبل ابي لؤلؤة المجوسي ادرك قرب أجله فرسم صورة رائعه للديمقراطيه في الاسلام فرشح من بين المسلمين من يرضى عن اخلاقهم وسلوكهم ومن هم موضع رضا عامه الشعب ، فاختار الشعب الاصلح فاختاروا عثمان بن عفان .

وحينما اراد معاويه بن ابي سفيان ان يلغي مبدا الشورى والديمقراطيه بتوريث ابنه السلطه ثار عليه الشعب وتمسكوا بمبدا الشورى والانتخاب .

ورغم اتباع الحكام منذ عهد معاويه سياسة التوريث الا انهم حرصوا على اخذ البيعه من عامه المسلمين في المساجد ، وهي صورة مصغرة لمبدا الانتخاب ولكنها موجهة لصالح ولي العهد .

ونحن اليوم مقدمون على انتخابات تكميليه لبعض مقاعد مجلس الشعب الاعلى ، وجب على كل من توفرت له فرصه اختيار ممثله ان يختار الافضل من بين المرشحين ولايتردد في ذلك .

ان الانتخابات هي الصورة الايجابيه للديمقراطيه وهي التاكيد الحقيقي لسلطه الشعب ، وهي وسيلة الشعب لتجسيد ارادته ، وارادة الشعب هي الاقوى .

عين على الخارج

على هامش الذكرى الرابعة لـ «مبادرة الدفاع الاستراتيجي»

سالم باعلوي

اشركت الولايات المتحده الامريكيه اسرائيل في برنامج خطير من حيث ابعاده ، هو برنامج «مبادرة الدفاع الاستراتيجي» ، وهاهي الذكرى الرابعة لتوقيعها تعيد الى الاذهان خطورة مثل هذه البرامج المموهه . ويمكن القول بهذه المناسبة ان هذه الذكرى يفترض ان تعيد الى الاذهان ايضا من جديد الى اي مدى وصل التصعيد الخطير لتسلح في الشرق الاوسط الذي يثير قلق العالم كله .

ان الشرق الاوسط الذي يعتبر احد اخطر المناطق في العالم من حيث التوتر وقابلية الانفجار قد وصل من حيث حجم النفقات الحربيه المباشرة الى المرتبه الثالثه في العالم بعد حلف شمال الاطلسي (الناتو) ومنظمة معاهده وارسو . ومسؤولية نشوء مثل هذا الوضع الخطير وتفاقمه المستمر هو بسبب السياسه العدوانيه التي تمارسها اسرائيل تجاه الدول العربيه المجاورة وغير المجاورة ، وبطبيعة الحال سياسة التسلح التصاعدي المكثف التي وضعتها والتي جعلتها تحتل موقع الصدارة في المنطقة . وفي ظل هذه الظروف يكون مفهوما ومبررا موقف الدول العربيه التي تسعى الى تعزيز قدراتها الدفاعية .

واتجاه الدول العربيه هذا يفرضه المنطق . بيد ان تصاعد التسليح في المنطقة واتخاذه نطاقا خطيرا من حيث الكم والنوع لايخدم مصالح الشعوب . ان السلام والامن لابد ان يكون الهدف الذي تسعى اليه كل شعوب المنطقة . وعلى دول المنطقه والدول الكبرى ذات النفوذ والتاثير الانتقال من مبدأ «توازن القوى» الذي لاطائل منه الى مبدا «موازنة المصالح» والتخلي عن حتمية مواصلة تصعيد التسلح .

ان توازن القوى لايضمن ولايمكن ان يضمن الامن . وقد اخذ يتزايد في مختلف بقاع العالم وفي نقاطه الساخنة تفهم هذه الحقيقه .. مثلا في افغانستان وجنوب افريقيا ووسط امريكا .. ومن الضروري ان يشمل هذا الاتجاه السياسه العالميه في الشرق الاوسط . ويمكن ان يدور الحديث هنا حول المقترحات العراقيه لانشاء مناطق مجردة من الاسلحه النوويه والكيمياويه في الشرق الاوسط . وهذا برايي يحتاج الى وضع برنامج واقعي طويل الامد لتسوية مشاكل الشرق الاوسط سلميا واتخاذ اجراءات مرحليه لتحجيم سباق التسلح وتنسيق اجراءات الثقة . ان تحقيق كل ذلك سيساعد - دون شك - على تحول الشرق الاوسط نحو السلام والامن . ولن يتم ذلك بدون تضافر جهود كافة الاطراف المعنيه .. كما انه من المستحيل ان يتم ذلك في ظل عدم توفر وحدة الصف العربي .

ان امام العرب فرصه سانحه في هذه الظروف التي تنعقد فيها القمه العربيه ، وهي ظروف يفترض ان تضعهم امام مسئولياتهم المباشرة وفي مقدمتها قبل كل شيء البدء فورا في تنقية الاجواء العربيه وتوفير المناخ المناسب لوحدتهم التي بدونها لايمكن مجابهة التحديات الخطرة التي نعرفها جميعا ، ولايمكن وضع اية ترتيبات تكتيكيه او استراتيجية دون تصفية الخلافات العربيه - العربيه .

صفات الدبلوماسي الناجح لتعزيز دور ومكانة دبلوماسية بلاده

علي عبدالقادر عزاني

نشرت صحيفة صوت العمال الغراء موضوعين بارزين للدكتور انور قطب استاثرا باهتمام المهتمين والمتتبعين لنشاط بلادنا الدبلوماسي وافاقه في دولة الوحدة واهمية الكادر الدبلوماسي وقواعد التمثيل الدبلوماسي ، فالموضوعان قدما باسلوب محبب خال من نزعة التنظير وكان الدكتور قطب موفقا في المعنى والجوهر واستفدنا كثيرا منهما .

وكغيري من المهتمين بمثل هذه المواضيع وجدت نفسي بحاجة الى الاسهام بقدراتي المتواضعه في هذا الجهد بالكتابة عن مواصفات الكادر الدبلوماسي سيما وان الاعلان عن ميلاد جمهوريتنا اليمنيه الفتيه على الابواب وهذا ماسيفتح المجال واسعا للدبلوماسيه اليمنيه ممثلة بكوادرها الدبلوماسيه في سبيل كسب لمزيد من التضامن الصادق مع جمهوريتنا اليمنيه الوليدة باعتبار ان الدفاع عن الوحدة اليمنيه هي مسؤوليه يمنيه اولا ومسؤوليه اخويه عربيه ثانيا ومسؤوليه اممية ثالثا .

وبالتاكيد سوف تبذل كوادرنا الدبلوماسيه المزيد من الجهد والتفاعل والنشاط والتاهيل سبيلا في رفع صوت هذا المنجز التاريخي الوطني العظيم وللتاكيد للعالم اجمع بان الوحدة قدرنا ومصيرنا وظفر جديد للنضال القومي والانساني لخير الانسان وتقدمه . ومن اجل خلق تمثيلا دبلوماسيا يعكس اصالة ونقاوة الدبلوماسية اليمنيه . فاذا فهمنا ان الدبلوماسية هي فن التعاطي مع الغير والنجاح والفشل فيها متوقفان على النبوغ في هذا الفن ، ذلك يعني ان الحاجة تدعو الى المزيد من البحث عن الكوادر الدبلوماسيه المؤهلة علميا وعمليا والتي بمقدورها استيعاب الاعراف الدبلوماسية وقواعد التمثيل الدبلوماسي وقواعد المراسم والبروتكول وغيرها .

ان الدبلوماسية هي من انبل المهن الانسانيه لانها تضع الذكاء الانساني وقدراته وملكاته لتحسين العلاقات الدولية ولتحويل العداوات الانسانيه الى صداقات . فامام هذا الفهم تزداد حاجتنا ايضا للدبلوماسي اليمني المتحلي بالذكاء واللباقه والجاذبيه ليعكس وبصدق هذا الارث التاريخي للدبلوماسية اليمنيه الزاخرة بالوفاء والنضال والصمود .

حيث بينت ابرز الاحداث والتطورات العربيه والعالميه ان للدبلوماسية اليمنيه اسهامات بالغة الدلالة في مختلف المراحل والمنعطفات التي مرت بها امتنا العربية وكانت سباقة في تقديم المبادرات والوساطات والمقترحات من اجل استتباب الامن والاستقرار وجسدت بذلك عمق التقاليد الانسانيه لشعبنا اليمني ونضالاته المستندة على اهداف ثورتي سبتمبر واكتوبر المجيدتين وكانت هذه السياسة محط تقدير واحترام كل الشعوب ، ذلك يؤكد بجلاء نشاط ودور كوادرنا الدبلوماسيه الواعدة .

فالدبلوماسيه بمعناها الضيق نعني تبادل الرسل او المبعوثين والذي بدأ منذ القدم بتبادل بين الملوك ورؤساء الدول ليصبح اليوم تبادلا بين الدول وهكذا اصبحت الدبلوماسيه تعرف اليوم بانها «علم وفن تمثيل الدول والتفاوض» والدبلوماسي هي رسول لدولته لدى دولة اخرى وهو بحكم هذه الرسالة يمارس فن تمثيل حكومته ومصالح بلاده لدى حكومه وبلاد اجنبيه ويسهر على رعاية وحقوق ومصالح وكرامة وطنه ويتابع كل جديد في العلاقات الثنائيه وفقا للتعليمات التي يتلقاها ويقوم بالمفاوضات السياسيه لذلك فهو «رسول سلام ومساهم في صنع الحضارة الانسانيه وبهذا الصدد اشار «هارولد نيكلسن» ان اول رجل متوحش خرج من صراع دموي عنيف مع جيرانه ليعرض عليهم التهادن كان هو الدبلوماسي الاول ... ان هذا الوصف له مغزى عميق اذ يعني بان الدبلوماسي يجب ان تتوفر فيه سمات التسامح والهدوء والاتزان والدهاء وان يكون ذا خلق عال وليس كما يشاع بان الدبلوماسي الناجح في كذبه وخداعه ومناوراته فالكذبه الدبلوماسيه سرعان ماتنكشف وببساطه سيما واننا نعيش في عصر تتطور فيه التكنولوجيا والصناعات التقنية بشكل مذهل ذلك ماأكده الدكتور «حسن صعب» - (دبلوماسي لبناني ١٩٤٤ - ٦٧) مشيرا في كتابه الدبلوماسي بانه حدث لاحد وزراء الخارجيه العرب ان قدم لرئيس دولته روايه مظلله عن محادثاته مع وزير خارجية دوله اخرى ولما علم سفير هذه الدوله بالامر حمل لرئيس الدوله حقيقة المحادثات في اسطوانه مسجله نطقت بكذب الوزير وصدق السفير وهذا يعني ان جميع النظريات التي تربط الدبلوماسي بالكذب والخداع والفهلوه افلست ولم تعد لها .

الدبلوماسي الناجح ليس بكذبه بل في فنه للاستهواء والاقناع ، القوي في حججه ومبرراته .

ان اهم مايحتاج اليه الدبلوماسي للنجاح في عمله هو ثقة اولئك الذين انتخبوه في دولته وثقة الذين انتدب لتمثيل دولته اليهم فالصدق والامانه مستلزمان ضروريان لهذه الثقه .

ومن ضمن الصفات الملازمه للدبلوماسي الناجح المبادرة وسرعة البديهه فهو يسعى بكل جهده ان يكون ملما بالعادات والتقاليد والمعاملات ونمط الحياة للبلد المنتدب فيها وان يتقن اصول الدبلوماسيه ذا ثقافة واسعه وعلى اطلاع بالمتغيرات الدوليه وان يمتلك اسلوبا في النظر للمشاكل المحيطة بعالمنا سيما وان عالمنا اليوم ليس عالم الامس اذ يشهد تغيرات هامه ويزداد ارتباطا واتصالا والاتجاه الجديد السير نحو المفاوضات والتفاهم والتعاون ولهذه الاسباب يعتبر العمل في السلك الدبلوماسي من امتع واعسر المهن فهو ممتع بما يتيحه للدبلوماسي من تواصل مع سائر البشر على اختلاف مشاربهم الفكريه والسياسية واذواقهم وتنوع ثقافاتهم وتفنن عاداتهم وهي اعسر المهن بما تلقيه من مسؤوليه في التحاور والتفاوض والتفاهم مع الجميع . الدبلوماسي ينفذ سياسة بلاده وبالطريقه التي تدير بها دولته سياستها الخارجيه حيث توصف حينا بانها كلاسيكية او سكونيه وتوصف حينا اخر بانها ديناميكيه .

فمما تقدم اعلاه اود التاكيد بأن هناك علاقه جدليه بين الدبلوماسيه كعلم وفن وقانون وتاريخ ومؤسسه ومهنه والتجربه الذاتيه التي يحياها الدبلوماسي كانسان كمواطن في مواجهة للعالم الخارجي اذ انه بحكم صفته الدبلوماسيه في موقع المواجهة انه همزة الوصل بين عالمه والعالم الخارجي ونجاحه او فشله في مهمته متوقفان على مايفصح عنه من قدرة في هذه المواجهة الذاتيه اذا بات من الضروري اختيار الكادر المؤهل وفقا لمواصفاته العلميه والعمليه والاخلاقيه القادرين على ابراز اللوحه الاجتماعيه الجميله ليمننا يمن الوحدة والاصلاح والديمقراطية .

هوامش :

- تاريخ العلاقات الدولية ريتوفان
- الدبلوماسي العربي د. حسن صعب
- الدبلوماسيه - لويس دوللو

فجر الوحدة

عثمان المهدي - جيبوتي

الله الله بعون الله
ولارادة حرة يمنية توحد شطرين
وقف الابطال في عدن
في صنعاء صفا واحد لا صفين
بثلاثين نوفمبر صنعوا مفخرتين
الله الله
ذا وطني الغالي يتوحد
الايمان بمان والحكمه يمانيه
وحدة شعبيه ديمقراطيه
وحدة متينة بنية قوية
لا سلاليه لا طائفيه
لا شطرية لا قبلية
وحدة فيها الكل سوية
وحدة يدعمها الايمان
الله الله
ذا وطني الغالي يتوحد
الايمان بمان والحكمة يمانية
وطني بوركت ففجرك طالع
وبعز الظهر نجمك ساطع
طوبى لسبتمبر واكتوبر
طوبى لشعب اليمن الاكبر
مبروك هذا النصر الرائع
نحميه بانيني ونداقع
الله الله
ذا وطني الغالي يتوحد
الايمان بمان والحكمه يمانيه .

١٥-٣-١٩٩٠م

في ذكرى اغتصاب فلسطين وقيام الكيان الصهيوني

محمود سعيد

الخامس عشر من مايو يوم مشئوم في تاريخ الشعب العربي الفلسطيني بل وفي تاريخ امتنا العربية يوم شهد اخطر حدث على اساسه تأسست مسيرة اكثر من اربعين عاما بكل تطوراتها ، انه يوم اغتصاب فلسطين واعلان قيام الكيان الصهيوني وبالرغم من ان ذلك الحدث الاستيطاني العدواني قد تم قبل اثنين واربعين عاما لاتى خلالها الشعب الفلسطيني ابشع اساليب الاضطهاد والتشريد والقتل والدمار الا ان مجريات الاحداث تدل على ان ظروف الصراع العربي - الاسرائيلي المعاصره لاتزال تحمل العديد من القواسم المشتركه مع تلك الظروف التي احاطت باعلان قيام الكيان الصهيوني قبل اثنين واربعين عاما ، فهاتين نهاية القرن العشرين تقف امام امواج من المهاجرين المهجرين اليهود من الاتحاد السوفيتي وغيره من البلدان الى اسرائيل وكأننا لانملك غير الادانة والمطالبة بوقف الهجرة ولكن نشاهد معالم جديدة للوضع الدولي تؤثر سلبا على مجرى الصراع العربي الاسرائيلي تماما كما خدمت قيام اسرائيل عام ٤٨ الظروف الدوليه التي افرزتها الحرب العالميه الثانية وفي الاطار ذاته لازلنا ننتظر ذلك الدور العربي منذ عام ٤٨م والذي يجب ان يبنى على اساس ان اسرائيل تهدد الامة العربية كلها وبعد اثنين واربعين حملت العديد من الدروس التي تؤكد مخاطر اسرائيل العدوانيه والتوسعيه وانحياز الادارة الامريكية الكامل الى جانبها بعد كل هذه السنين لازال القادة العرب يبحثون عن قواسم مشتركه للتفكير بكيفية الدفاع عن الامن القومي العربي .. ليس هذا فحسب ففي عام ثمانيه واربعين ارتهنت القيادات الفلسطينيه انذاك للبرنامج السياسي العربي الرسمي البرنامج الذي ادى لتكريس الهزيمة ولكن بعد ذلك وادراكا من الشعب الفلسطيني لاهمية وجود برنامجه التحرري المستقل انطلقت ثورته المسلحه في الفاتح من يناير ١٩٦٥م وباتت م.ت.ف ممثلا شرعيا وحيدا له وقائدا لنضاله العسكري والسياسي واكثر من ذلك فقد تجددت انطلاقة ثورته وتجدد كل النضال الفلسطيني بهذه الانتفاضه العملاقه التي تدخل شهرها الثلاثين بقوة وعزم واصرار على الوصول بها لاهدافها باقامة الدولة الفلسطينية رغم كل ذلك ورغم مانفعله الانتفاضه بصورها البطوليه وبقيمها الانسانيه والثوريه الجديدة فما زال قادة امتنا وبعد ثلاثين شهرا من انطلاقتها يبحثون في امكانية اللقاء والبحث عن سبل الدعم اليس من حق الشعب الفلسطيني ، شعب الشهداء والجرحى والمعتقلين والمبعدين ، شعب البتامى والارامل ان يسال وللمره المليون اين الدعم العربي - بل وحتى اين الموقف العربي ؟؟ ومن واجب اولي الامر ان يجيبوا ، ولكن للمكان للاجابة التقليديه بعد اليوم بان الموقف العربي مؤيد للانتفاضه لان التاييد حاصل ويتسع يوما اثر يوم في كافة عواصم ومدن العالم وعلى مختلف المستويات والطموح الفلسطيني والجماهيري العربي المستند الى الواجب القومي العربي يصبو الى الموقف العربي الذي يرتقي الى مستوى التحدي القومي وخاصه في ظل هذه الهجمة الاستيطانيه المترافقه مع الاستمرار في البطش الصهيوني .. رغم السنين والآمها وعذاباتها التي نتجت عن انفراد الشعب الفلسطيني في مواجهة العدوان الاسرائيلي - الامريكي ، نجدها فرصه الان كي تخرج الانظمة العربيه من كابوس الاستسلام للواقع وتعيد صياغه برامجها على ضوء المستجدات الاقليميه والدوليه وهاهي قمة بغداد الاستثنائيه على الابواب والتي ستلتئم في ظروف غاية في الايجابيه الانتفاضه الفلسطينيه مستمرة ومتصاعده والوحدة اليمنيه ، يفصلنا عنها ايام والتقدم والتطور العراقي اقتصاديا وتكنلوجيا ودفاعيا يتوطد الامر الذي يقدم امكانية فريده ورافعه قويه للوضع العربي تؤهل القادة العرب لاتخاذ مواقف واجراءات وهذا المهم باتجاه قوى العدوان وعلى قاعدة حق امتنا وشعبنا الفلسطيني بالعودة الى وطنه واقامة دولته .

فهل تكون هذه القمة قمة الموقف العربي المتضامن فعلا مع الانتفاضه الموقف العربي الذي يضع باعتباره مسالة الامن القومي فعلا لاقولا انه السؤال الذي ستجيب عليه قرارات بغداد القادمه .

المستشفى السعودي الالماني
علاج الانزلاق الغضروفي بدون جراحة ٢٠٠٠ ريال سعودي
٢١٧ سرير
تفتيت حصوات الجهاز البولي بدون جراحة من ٢٠٠٠ إلى ٤٥٠٠ ريال سعودي
استخراج حصوات القناة المرارية بدون جراحة ٢٥٠٠ ريال سعودي
للحجز: ٦٨٢٩٠٠٠ (٤٥ خط) جده
هذه الاسعار خاصة لحامل هذا الاعلان

بسكويت زبدة
ابوولد
بيحبوه اهل البلد

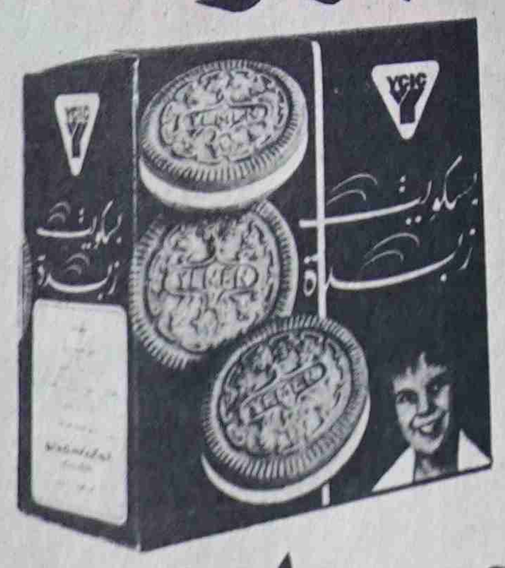

مفقود

يعلن المواطن صادق احمد مسعد ناجي السياني (لواء اب) بان اخاه علي احمد مسعد ناجي السياني الملقب (سويد) غادر مسكنه في السياني لواء اب منذ ٤٩ عاما متجها الى الشطر الجنوبي وحتى هذا التاريخ لم يعد عليه يرجى ممن يعثر عليه او يعرف عنه شيء الاتصال بالاخ منصور علي سعد (الحوطه لحج وحدة للشهيد احمد عباد الحي الرابع ، او الاتصال الى الشطر الشمالي بالاخ احمد عمر العرمي السياني لواء اب تلفون ٢٢١٠٦٠

زكاة .. أم اختلاس ؟!

الزكاة ركن هام من اركان الاسلام وواجب علينا كمواطنين مسلمين تاديتها بكل امانة واخلاص لكن تعالوا لنسرد لكم بعض معاناته نحن المواطنين في ناحية المسراخ لواء تعز :

زكاة القات : فقبل طلب المواطنين لدفع ماعليهم من الزكاة يتم طلب العدول (عقال القرى) بواسطة جنود بحيث ان على كل عدل ان يدفع مبلغ ٣٠٠ ريال كاجرة العسكر مقابل اشعاره بالحضور لمقابلة مدير الناحية ومدير الواجبات (المحصل) على هذا الاساس لابد من ان يقوم العدل باطلاع مدير الواجبات على (القطفه) وهي عبارة عن كشف باسماء مواطني العزل والنواحي والقرى مع تحديد المبالغ الواجب دفعها كزكاة . ثم ماذا بعد ذلك يطلب مدير الواجبات اي المحصل من العدل اي عاقل القرية ان يضيف على كل مواطن بما يسمى (نصف بدل) ولمزيد من الايضاح نقول على سبيل المثال اذا كان المواطن ملزما دفع ١٠٠٠ ريال بموجب مانصت عليه (القطفه) فانه لابد من اضافة مبلغ ٥٠٠ ريال (نصف بدل) محاولين ايهامنا بان جميع هذه المبالغ تذهب لخزينة الدوله ... لكن الحقيقه خلاف ذلك فالمبالغ المضافة هي في الواقع تذهب لجيب مدير الواجبات واعوانه .

عند اشعار المواطنين بمجمل المبالغ الواجب دفعها يتم تنفيذ عسكري واحد لكل ستة مواطنين طبعا من اولئك المدونين في (القطفه) او الكشف ففي هذه الحالة فان المواطنين الستة ملزمون بجمع مبلغ وقدره ٣٠٠ ريال مقابل اجرة العسكري خلافا لما تعودنا عليه سابقا حيث كان يتم ارسال عسكري واحد لكل قرية او اكثر .

عند وصول المواطنين الى مكتب مدير الواجبات في الناحية بغية دفع المبالغ المفروضه القانونيه واللاقانونية فان على كل مواطن ان يدفع ٥٠ ريالا (البصله) وهذا المبلغ يمكن ان نقول انه مقابل اتعاب المشتغلين في مكتب مدير الواجبات طبعا لايوجد هناك اي مستند بكل هذه المبالغ لاسيما الاضافية منها والذي سبق وان ذكرتها آنفا .

ففي حين تلزمنا السلطة المحلية بدفع زكاة القات في الوقت نفسه فاننا ملزمون بدفع ضرائب اخرى وذلك عند بيعنا لمحصول القات في المدن وعواصم النواحي وبنفس الطريقه ونفس الاسلوب يتم تحصيل زكاة الفطره .

خلاصة القول ان مجمل الاجراءات المتبعه لتحصيل زكاة القات والفطره ماهي الا عملية اختلاس المواطن واثقال كاهله وليس لها علاقة لا بالشرعية ولا بالنظم واللوائح الصادرة .

في الاخير نطالب الاخوة المسؤولين في لواء تعز بالتحقيق من ذلك وردع كل من يحاول استغلال المواطنين تحت اي مبرر

مواطنو ناحيه المسراخ - لواء تعز عنهم - عبدالله هزاع الصبري

بموجب قرار وزاري .. تم الاستيلاء على اراضي الفلاحين

بناء على القرار الوزاري رقم ٦٣ لعام ٨١م والذي يقضي بتخصيص ٥٠٠ فدان من اراضي المسح بهدف توسيع مساحة مشروع تطوير انتاج الموز وكذا خطاب وزير الزراعه والاصلاح الزراعي ذي المرجع وزس-١٠٤- ٢٤ - ٢٨٤ محرر ٢ مايو ٨٤م والقاضي بضم الاراضي المجاورة للمشروع على ان يعوض الفلاحون المتضررون من هذا الاجراء باراض اخرى .

وبهذا الصدد فقد اقدم مدير مشروع تطوير انتاج الموز م - ابين بضم اراضي الفلاحين وبصورة استفزازية وفيما يخصني فقد قام بالاستيلاء على ارض المراقن تقدر ب ١٧ فدانا عام ٨٤م وكذا ارض الخزانات والمقدرة ب ٢٥ فدانا يونيو ٨٨م جميع هذه الاراضي هي من املاكي الخاصة بموجب مالدي من وثائق .

تجاه هذا التصرف اللامسئول من قبل مدير المشروع قمت برفع العديد من الرسائل والتظلمات الى الاخ رئيس مجلس الوزراء والاخ رئيس المحكمة العليا للجمهوريه بحيث انهم حثوا في توجيهاتهم مدير المشروع بعدم الحاق اراض جديدة الى ارض المشروع مع اعادة الاراضي الملحقة حديثا الى اصحابها دون الحاجة الى اللجوء الى القضاء .

وبهذ فانني اناشدكم التدخل لما يكفل اعادة ارضي التي تم الاستيلاء عليها من قبل مدير المشروع فهي ليست اراضي منتفع بها او ان تكون خاضعه اومخططه للضم وانما كماقلت سلفا تعتبر من املاكي الخاصه بموجب الوثائق التي بحوزتي كما انني ارفض رفضاً قاطعا مسالة التعويض باراض اخرى مهما كانت المبررات .

محمد عبدالله يسلم العراشة
م - ابين - خنفر

من مهندس ميكانيكي .. إلى عاملة نظافة

عملت في الانشاءات منذ عام ٧٣م وخلال فترة عملي بهذا المرفق رشحت للدراسة في مركز التدريب المهني لمدة عامين ونصف العام وتخرجت بمثابه (مهندس ميكانيك) على التونقلت الى المؤسسة العامة للنقل البري بنفس الوظيفة والراتب عندها دخلت معترك الحياة الزوجيه مع ماتحملة من شغف العيش ومصاعب الحياة وقساوتها . بحيث ادركت تمام الادراك عدم مقدرتي للعمل بنفس الوتيرة نظرا لكثرة عدد افراد الاسرة حيث انني ام لستة اطفال مما حال دون تمكني من تاديه واجبي على خير مايرام .

الخروج من هذه الوضعيه تقدمت بطلب احالة من المؤسسة العامة للنقل البري الى احدى الروضات العامله في م - الشعب .

عند مباشرتي للعمل في الروضة عينت بمثابه عاملة نظافة في الوقت الذي يفترض ان يتم تعييني بوظيفة ارقى بكثير مما اعملة حاليا . هذا لايعني انتقاصي او احتقاري لهذه المهنه بل على العكس من ذلك لكن الطموح حق مشروع لكل شخص على اعتبار «الانسان المناسب في المكان المناسب» .

ولانني عاملة نظافة فانني في هذه الحالة ملزمة من قبل ادارة الروضة الى جانب عملي في اوقات الدوام الرسمي للعمل في ايام العطل الاسبوعيه والاعياد والمناسبات لغرض حراسه الروضه ولمدة اثني عشر ساعة مما يسبب لي كثيرا من المشاكل الاسريه .

شي اخر احب ان اشير اليه هو ان ادارة الروضه غالبا لاتعترف ببعض الاجازات الطبيه حتى ولو كانت قصيرة جدا مالم يقم الشخص المعني بتعميدها في وزارة الصحة العامة .

اجمالا فانني اطالب ادارة الروضة المعنيه باعادة النظر في وضعي الوظيفي والغاء نظام العمل في ايام العطل الرسميه والاعياد والمناسبات وكذا اعتبار الاجازات المرضيه القصيرة شرعيه بمجرد التوقيع عليها من قبل الطبيب المختص حسبما هو معمول به من وزارة العمل والخدمة المدنيه

ام محمد م - عدن م - الشعب

لماذا لم ينفذ قرار تبادل المجرمين ؟!

في نهايه شهر يناير وتحديدا في ٢٨-١-١٩٩٠ تقدمت مبلغا وقدره ١٦٠٠٠ درهما ووقع اتهامي على المدعو طربوش ناشر وائل مبني اتهامي هذا على جملة من الاسباب والمبررات الدامغة لادانته في الاقدام على سرقة المبلغ المذكور فالمذكور كان مقيما في بيتي بصفته ضيفا عندي وفي اليوم المحدد اعلاه طلب مني - راجيا سيارتي الشخصيه حسب زعمة حتى يتمكن من زيارة اخيه في مستشفى الامراض العقليه والعصبيه بالشيخ عثمان والعودة كنت عندها مضطرا لتلبيه طلبه ونظرا لانشغالي ببعض الامور الخاصة الامر الذي حال دون مصاحبتي له وعلى الرغم من ذلك فقد عملت على ترتيب شخص اخر لغرض قيادة السيارة ومصاحبته لايصاله الى المكان المطلوب والعودة

مضى بعض الوقت على انصراف السيارة ولا اعرف لها الذي قادني لتفقد المبلغ المشار اليه حينها ايقنت ان المبلغ قد سرق من قبل الضيف طربوش على التو حاولت اللحاق بالسيارة وعند وصولي للمكان المحدد اي مستشفى الامراض العقليه والعصبيه وجدت السيارة وسائقها في انتظار صاحبنا على بال انتهائه من زيارته لاخيه . مع انه اي السائق سبق له الانتظار اكثر من ساعتين . وفي المطاف الاخير اتضح لنا ان المذكور قد استطاع الخروج من الباب الخلفي للمستشفى او بواسطة تسلق الجدران بعدها تمكن من الفرار الى الشطر الشمالي باعتبارة من اهالي (دمنه خدير قريه شطيفه - لواء تعز للحيلوله دون القبض عليه من قبل الاجهزة الامنيه .

على العموم قمت بابلاغ مركز شرطة كريتر بما حدث ونتيجة لعدم عثورهم على المتهم فقد احيلت القضيه الى الجهات المختصة بوزارة الداخليه لتحولها بالبحث والتنسيق مع الاجهزة الامنيه المماثلة في الشطر الشمالي من الوطن بموجب الاتفاقيات الموقعة بين الوزارتين لاسيما فيما يخص تبادل المجرمين .

على هذا الاساس فقد تبودلت العديد من الوسائل والمذكرات التي تؤكد في مجملها على ضرورة القبض على المذكور لاتهامة بقضيه سرقة الملكيه الخاصة الجسيمه استنادا الى بلاغ رقم ٤٥-٩٠ وقرار الادعاء واليكم بعض هذه الرسائل: . رسالة موجهة من الاخ رئيس شعبة اتصال عدن الى رئيس شعبة اتصال صنعاء، والموخه ٢٠-٢-١٩٩٠م

. رسالة موجهة من الاخ مدير دائرة المباحث الجنائية المركزية الى الاخ مدير البحث الجنائي لواء تعز تاريخ ١١-٣-٩٠م رسالة موجهة الى دائرة ناحية خدير مرسلة من قبل مدير امن لواء تعز بتاريخ ١٩-٣-١٩٩٠م بناء على مذكرة شعبة اتصال صنعاء المورخه ٧-٣-٩٠م هذه وغيرها من الرسائل المتبادلة التي تطالب بالبحث عن المتهم لياخذ جزاءة العادل تجاة ما اقترفة .

وبهذا الصدد فانني اقول ان تباهلا واضحا اذ لم يكن مقصودا قد وقع من قبل الجهات الامنيه بلواء تعز محاولة منهم بتمييع القضيه والتستر عن المتهم .

من هنا فانني اناشد الاخوة المسؤولين بلواء تعز بحسم الموضوع والقبض على المتهم بما يكفل اعادة المبلغ المسروق .

احمد سيف قائد (البيسه) م - عدن م - كريتر

مباحث طارق .. وكفالة ٥٠٠ دينار

في يوم ٢-٤-١٩٩٠م وفي تمام الساعة العاشرة مساء تسلمنا عدد من الاستدعاءات موجهة من قبل مباحث طارق في مجملها طالبتنا بضرورة الحضور اليهم في اليوم التالي وفي حالة التخلف فان اجراءات قد تتخذ بحق المتخلفين على الرغم اننا لم نعرف بعد لتلك الدوافع والاسباب التي استدعت ذلك .

تنفيذا لما تضمنته اوامر الاستدعاء تم حضورنا في الزمان والمكان المحددين فبدلا من معرفة المشكلة الاساسيه التي من اجلها تم استدعاؤنا اجبرونا على عمل ضمانات مالية بهذا المبلغ لكل فرد شملة امر الاستدعاء تحت مبرر ان هذه الضمانات هي بمثابه اجراءات احتياطيه لعدم الاقدام او التفكير في الاعتداء على اخرى المواطنات ، واخيها وامها استنادا الى توجيهات الاخ وزير الداخليه حسب مافهمنا من الاخوه القائمين على قسم المباحث في معسكر طارق .

مع اننا نحن سكان وحدة الشهيد خالد هندي حي ٢ مارس مركز كريتر دائما مانشكو من افراد الاسرة المذكوره ويمكنكم الرجوع للجنة الوحدة السكنيه للدفاع الشعبي وكذا شرطة كريتر لتاكيد من ذلك .

في الختام لابد لنا من طرح السؤال التالي :

ما هي الدوافع والمبررات لعمل ضمانات مالية بهذا المبلغ ؟

سؤال نطرحة على الاخوه العاملين في مباحث معسكر طارق .

- جواد عبد الولي مسرج
- عبده فارع القحم
- حياة احمد محمد علي
- راقيه عبد الولي مسرج
- مدحت محمود علي

م - عدن - كريتر

إلى الأخ رئيس المكتب التنفيذي م/عدن

وصل الى مبنى الصحيفة المواطن الحاج يحي سعيد يحي مستعرضا مشكلته على النحو التالي !

عملت الى جانب احد المواطنين ويدعى سالم محمد سعيد في دكان يحمل رقم ٧٥٠ شارع ايتنام منطقة الشيخ عثمان ولفترة تزيد عن عشرون عاما حاول المذكور غير مره وباساليب مختلفة اقصائي عن الشراكة فقام باستخراج وثائق انتفاع خاصة به وباسمة مستغلا بذلك ثقتي الكبيرة فيه وجهلي لهذه المسالة مع ان نحن شركاء في المحل ومايحتويه .

عرضت على المحكمة في عدن هذه القضية واستمرت لما يقارب ثلاث سنوات دون ان تتمكن المحكمة من اصدار حكما بشان القضية المشار اليها . الامر الذي دفع عدد من الجهات الى احالة الموضوع ثلاث مامور مديريه الشعب لعل وعسى ان يجد الحل المناسب والعادل .

خلال الفترة التي كانت القضيه معروضة امام محكمة م- عدن تم انشاء سوق جديد خلف الدكان موضوع الدعوى وبناء على اقتراح المهندس البلدي م- الشعب القاضي ازاحة الجزء الاكبر من الدكان لكونه يشكل عائق امام باب السوق الجديد اما فيما يخص الجزء المتبقي من الدكان فيمكن الاستفاده منه في بناء مكتب لمشرف السوق وفي حالة التذكير يصرفة كمحل تجاري سوف اكون اول المنتفعين .

عند احالة المشكلة للاخ مامور المديرية قام بعمل اتفاق مكتوب بين طرفي النزاع ولم يكن هناك اي اعتراض لاي من الطرفين .

وخلافا لما جرى الاتفاق عليه فقد منح غريمي دكان اكبر بكثير مقارنه بما تم تعويضي به كما ان الجزء المتبقي من الدكان موضوع النزاع قد صرف لشخص اخر خلافا لما اشار اليه المهندس البلدي برسالتة الموجهة الى المحكمة مرجع هبيش -٤ - ٥٨٨ بتاريخ ٢٤-٤-٨٨م ردا على رسالة قاضي محكمة م - عدن مرجع د٠ م ٣٨-٨٧م والتي تؤكد بان الجزء المتبقي من المحل سوف يكون مكتب لمشرف السوق .

وامام هذا التحايل والظلم الواضح لم اجد سبيلا امامي سوى عرض مشكلتي عبر صحيفة «صوت العمال» على امل ان تقوم الجهات المعنيه بالتاكد من ذلك وبالتالي اتخاذ الاجراءات المناسبه بحق المتلاعبين .

الحاج يحي سعيد يحي
م - عدن - الشيخ عثمان

إلى الأخوين .. النائب العام ونائب وزير الداخلية - صنعاء

ورد خطاء غير مقصود فيما تناولته الصحيفة في عددها الماضي «قضايا الناس» العدد رقم ٩٥٦ بتاريخ ١٠-٥-٩٠م لشكوى المواطن محمد مقبل علي الكوشاب قرية بني غازي ذبحان التربه لواء تعز والموجه الى الاخوين النائب العام ونائب وزير الداخليه - صنعاء حيث ورد في الشكوى خطا مايلي «على ضوء اوامر صادرة من قائد لواء تعز بايعاز من قائد لواء حجه .. الخ .. والصحيح هو «على ضوء اوامر صادرة من مدير امن لواء تعز بايعاز من مدير امن حجه» كما تعيد الصحيفة نشر الشكوى مرة اخرى نتيجة لسقوط بعض التفاصيل في العدد الماضي .

انا محمد مقبل علي بن احمد الكوشاب من قرية بني غازي ذبحان لواء تعز نهبت على اسرة شمسان الجبلي قطعة من ارضي وانا غائب من القرية وعندما عرفت ذلك ذهبت الى قضاء الحجريه وقضيت خمسه اشهر اطالب بحقي وانتقل من محكم الى محكم وكل جديد يجب ماقبلة وقرب ظهور الحق اذا بغرماء يوجهون الي تهمه باني قمت بتخريب جدار بيننا في وسط ارضيتي فوصل منوبا عن مدير عام قضاء الحجريه الى محل النزاع ليبحث عن الحقيقة ولم يقرروا الغرماء ان يثبتوا ضدي ولاشاهدا ولا مشهودا ايضا كما يعرف المندوب بان الغرماء يخربون جهة ويعمرون جهة اخرى وبعد هذا طلبوا الغرماء مهله الى بعد العيد نوافقت انا على طلبهم ولا اعلم مايدبرون ضدي وكان طلب غرماء للمهله بناء على امر من احد الغرماء والذي يعمل مدير الفرع بنك التسليف التعاوني الزراعي بلواء حجه ويدعى سلطان مقبل بني غازي الملقب «بالكوشاب» لثقته بان اصدقائه المسؤلين سيجاملوه وسيقفون بجانبه و.. الخ هذا وفي ليلة عشرين رمضان وصل من لواء حجه وغريمي المذكور وقد غرر على مدير امن لواء حجه ومن جهة مدير امن اعطى له توصيه الى مدير امن لواء تعز ثم ارسال طقم عساكر لغرض مداهمة المنزل للبحث عني واقتيادي الى السجن بعد ان دقدقوا الابواب وروعوا الاطفال وارادوا دخول المنزل لتفتيشه لولا تدخل احد الجيران لحدث مالايحمد عقباه واكتفوا باحاطة المنزل الى ان عدت في ساعة متاخرة من الليل والعساكر مازالوا موجودين وعلى الفور اخذوني الى السجن دون ان اعرف سبب ذلك.

وفي اليوم الثاني عرفت ان غريمي مدير فرع بنك التسليف التعاوني الزراعي بلواء حجه-وهو سلطان مقبل بني غازي الملقب بالكوشاب» هو المتسبب الوحيد فيما وصلت اليه القضية وحجزي في سجن الامن العام .

ارسلت اربع برقيات الى كل من الاخ رئيس الجمهورية وكذا رئيس الوزراء ووزير الداخليه ونائبه اطلب منهم النجدة والتدخل ورفع الظلم وتطبيق القانون للاسف لم استلم اي رد من اي كان وحتى اللحظة وانا في سجن الامن العام خلافا لما حدده القانون الذي يمنع حبس المواطن لاكثر من ٢٤ ساعة من ثم يرسل الى النيابة او المحكمة الشرعيه ولكن هذا عند الكهالي يعتبر عمل مافي ولايمكن معمدا على المسار التي عمله عند الحلالي وبالنهاية الحلالي سيتحمل المسؤلية .

وأملي فيكم كبير في التدخل وحل المشكلة دون ابطاء بسان تاخذوا لي حقي من الذي غرر وان تنصفونا والسلام عليكم ورحمة الله .

محمد مقبل علي بن احمد الكوشاب قرية بني غازي ذبحان القربه لواء تعز

اعتذار

ورد هناك خطا في نفس الزاويه من نفس العدد لشكوى المواطن بدر محمد عبدالله تحت عنوان «الى الاخ رئيس المكتب التنفيذي م- عدن والصحيح هو «الى الاخ رئيس المكتب التنفيذي م- شبوه» .

لذا نعتذر للتنبه والاعتذار .

تهان

- يهنئ الزميل عبدالكريم عبدالله محسن ومحسن سعيد شعيبي وصلاح واحمد ونعمه وشروق وهنادي وفهمي اخاهم عبدالله محمد سبعه وزوجته بالمولود الجديد (مختار) نأمل مبروك ومزيداً من البنين والبنات

- تهنئ هدى كتبي ونجوى عيسى وجميع الاهل والأحباب الاخت منى عبدالله الكتبي بمناسبة عقد قرانها على الشاب عدنان محمد علي فالف مبروك وعقبال الفرحه الكبرى .

- يهنئ أنور ولي ومحمد درهم ونوري واشرف وشبير وأم النور وعزيز الله الشابين عبدالحق عبدالحليم طالب وانيسه احمد يحي بمناسبة خطوبتهما . ألف مبروك وعقبال الفرحه الكبرى .

- يهنئ عبدالله العولسي وسهاد الخطيبين سهام الحنيني وعبدالله القوسي وعقبال الفرحة الكبرى .

- ياسمين عبدالوارث وساميه عياش وجميع الصديقات يهنئن الاخت جميله محمد عبدالله بمناسبة عقد قرانها على الشاب احمد حسين .. فالف مبروك وعقبال الفرحه الكبرى .

بأقلام القراء

الشباب ومهام المستقبل

الشباب هم مستقبل اي بلد ووجهه الجديد المشرق .. وقد اتركت قيادة بلادنا ذلك منذ زمن بعيد فجاء تاسيس منظمة شبابيه تدافع عن مصالح الشباب وترص صفوفهم وتنظم نشاطهم استجابة لحاجه الشباب والمجتمع معا لتنظيم هذه الطاقات الخلاقه .

وهاهو (اشيد) يمشي قدما بخطى واثقة قائدا وموجها لنشاط الشباب والطلاب ، حاملا على عاتقه هذه المهمة النبيله .

واذا كنا ندرك حجم المسؤولية التي يضطلع بها (اشيد) فاننا لاشك نتفق جميعا ان مسؤولياته تتضاعف ومهامه تكبر خاصه هذه الايام حيث اصبحت الحملات المعاديه لبلادنا ووحدتنا مركزه ومنظمة ، وتتصاعد مع تصاعد وحدة الوطن اليمني ، ومن هنا تاتي اهمية اشيد في قيادة الشباب حماة الوطن ، وقوته الجبارة فاعداؤنا يستخدمون كل الاسلحة وكل الاساليب ، وعدونا واضح ومعروف ، وليس امامنا الا التصدي والدفاع عن وطننا ووحدتنا وثورتنا بكل مانملك .

ولذا كان (اشيد) في ظل دولة الوحدة سيغدو منظمة شبابيه موحده ، فان هذا فيه تعزيز لمهام الشباب وصيانة لحقوقهم ومكتسباتهم وامنا لمستقبلهم وكما انه يشكل رافدا هاما في مجموع القوى اليمنيه المدافعه عن الحريه والاستقلال والسيادة .

رقيب مجند عادل حزام

من يوقف حرب الجنرالات ؟

هاهي نيران الحرب فلتهم مواطني لبنان دون رحمه !

هاهم حطبها شيوخ ، ونساء وأطفال .. وأرض !

وما زال الجنرالات يتقاتلون، ويدفعون بأبناء الشعب الواحد الى الموت لتحقيق مآربهم ..

ومازال العرب يقفون موقف العاجزين وهم يعلمون ان لبنان هو الخطوة الثانيه في حسابات العدو بعد فلسطين وان القادمات اخطر ، فهل من صحوة ؟!

لقد كان (اتفاق الطائف) اخر فرصه لانقاذ ماتبقى من (لبنان) ارضا وشعبا ، لكن اصحاب المصالح الحقيقيه الذي يقطفون ثمار الحرب رفضوا وهاهم يزجون بالالاف من ابناء الشعب الواحد في جحيم الحرب الاهليه .

أيها العرب ! ياكل العرب هل من صحوة ضمير ؟!

أيها العالم الذي يقف صامتا متفرجا انك مسؤول عما يحدث في لبنان ! ان المشردين يستغيثون ان الجرحى يصرخون ان الاطفال يستنجدون .. فهل من رحمة ؟!

ياكل شيوخ العالم ! ياكل نساء العالم ! ياكل اطفال العالم تضامنوا مع شعب لبنان اوقفوا الى جانبه لايقاف نزيف الدم الواحد .. فلبنان على حافة النهاية وعدو متربص به في الحدود ليدخلها آمنا .. فهل وعت هذه الامة هذا الخطر ام لا ؟!

حسين محسن محمد

موقف الإعلام من الدين

المسالة الدينيه غدا التعامل معها بروح العصر وبروح التفكير الجديد ضرورة ملحة ، خاصه واننا نتحمل تبعات مايعتمل في الساحة في هذا الجانب ، فاذا كانت السلطه السياسية قداتخذت موقفا (ما) من هذه المسالة وانعكس ذلك على الإعلام ، فانه اليوم ومن المتغيرات الجديدة ، وبفعل الاصلاح والوحدة يتحتم على إعلامنا الارتقاء بالمسؤولية ، والتجدد والانسجام مع مايعتمل في الواقع .. فهل تظل المسالة الدينيه في التلفزيون (مثلا) محصورة في برنامج اسبوعي (من وحي الاسلام) ؟

اننا نطمح الى ان ينهج اعلامنا نهجا جديدا يتمشى وروح التغيير والتجديد ويكون نابعا من روح ديننا الاسلامي الحنيف فهل آن الأوان ؟!

أن ديننا دين السماحة والعدالة والمساواة دين الحرية والإخاء، دين المحبه والتعاون ، دين العلم والعمل !!

فهل نأمل ان نرى انعكاس هذا في إعلامنا بوسائله المختلفه؟!

هل يبادر علماؤنا وأئمة مساجدنا وكل المنورين الى القيام بواجبهم هذا ؟!

هل يبادر الاعلام المسموع الى نقل الأذان في مواعيده ؟!

غسان سالم عبدون

تأملات من الواقع

بسم الله الرحمن الرحيم

للأيام ذكريات وتاريخ حافل بها وهاهي ايامنا الوحدويه المشرقه تعاصرنا مكلله بلقاءات وحدويه ومشاهدها التي تجعل الانسان اكثر تجاوبا لها من الماضي لانها سوف تخلد والى الابد . نعم لكم طال انتظارها فقد كانت حلم الانسان اليمني وهاهي أصبحت اليوم حقيقه ملموسه فلقد أبهرني المنظر عندما شاهدته فانشرح قلبي ودمعت عيني دون تردد حينما مررت في مدينة تعز تلك المدينة الشامخه مدينه النضال والكرامة والعزة ترايت شوارعها الرئيسيه والفرعيه واماكنها الرئيسيه مزدحمه ولاول مرة في تاريخ يمننا الحبيب محتضنه ابنائها من محافظة عدن والمكلا وابين وحضرموت ولحج وشبوه والمهرة سعداء بتواجدهم في مدينتهم الغاليه التي طال حلمهم بها فياله من مشهد مثير جاء بعد فرقة دامت ٣٠ عاما مكللا بالتشطير والحواجز ولكن الروح الوطنيه والمخلصه والضمير العربي لم يمت ولن يموت ابدا فمع التغيرات التي حصلت وقلبت الموازين رأساً على عقب فثارت شعوب الشرق الاوروبيه ممثله في هدم احصن واقوى جدار في العالم الا وهو (جدار برلين) فاستيقظت القيادات العربيه فأصبح من العار عليها ان نرى شعوبا اوروبية تعلن التوحيد والاقطار العربيه تظل مجزاة وتربطها الدين والامة والتاريخ فكان حتما عليها ان تستيقظ وتصدو للاخطار القادمه المحدقه بها وشعوبها العربيه فكانت القيادة السياسية الحكيمة في بلادنا هي اول من تنبه لهذا التيار الجارف فراجعت حساباتها ونبذت كل مافي نفسها من الماضي وشعرت بروح المسئولية الوطنيه وتذكرت ان عليها ان تحقق اهداف سبتمبر واكتوبر بتوحيد اليمن الطبيعي وقيام دولة الوحدة اليمنيه حلم الجماهير الوطنيه والشريفة فبدأت اليمن في الاتجاه الصحيح فمنذ لقاء عدن التاريخي وحتى اليوم ومانراه ونشاهده لهو خير دليل على صدق توجه القيادة في الشطرين وحسن نواياها وماأنجز حتى اليوم لايقارن في العشر الاعوام الماضيه بل لقد اصبحت الانجازات واضحة ودون غموض أمام الجماهير وما عليها الا ان تقف وراء القيادة والتصدي لكل قوى الظلام والخفافيش التي تلعب من وراء الستار والعناصر الرجعية واللاهوت حتى يعيش اليمن الموحد حراً مزدهراً ولتنعم بمن وهبوا أنفسهم من اجل نجاح هذا المنشود فتحية لهم من كل قلوبنا ونعاهدهم اننا معهم مؤمنين بصدقهم وتحياتنا للشرفاء والوطنيين والمخلصين من ابناء الشعب ورحمة من الله لشهدائنا الأبرار وللبمن الموحد التقدم والنمو ولأعداء الوحدة الخزي والعار .

فؤاد محمد قائد عبدالملك
لواء تعز

اعداد : فاطمه محمد بن محمد

من المحور الى القراء

«ردي ايتها الدنيا نشيدي
ردديه واعيدي .. واعيدي
واذكري في فرحتي كل شهيد»

أجل فلتسمعي ايتها الدنيا ، نشيد وحدتنا ولترقص ايها العالم على نغمات نبض قلوبنا، ولتفرحوا ياكل محبي الحريه والوحدة والسلام في كل اصقاع الارض فاليوم الواحد آت ، آت، آت .

هاهو الحلم الذي عاش في قلوبنا دهرا خشية سقوطه بتآمر الاعداء وحرب الاخوة ، او رغبات الحكام هاهو يسطع شمسا تمزق ليالي الفرقة ، وظلام الاغتراب ..

هاهو الفرح اليماني يعود بعد فراق طويل نسينا شكله وطعمه ولونه وهاهي اليمن تخرج من سجن التمزق والتشرذم وتدخل التاريخ من بوابة (الفقراء والشهداء والمتعبين) .. فلتشهدي ايتها الدنيا ولتتفتح انصع صفحاتك أيها التاريخ العربي فلقد اسودت صفحاتك طويلا .

نعم سعداء .. حد التيه وفرحون حد الخوف ، ومتفائلون حد الخيال ، وواثقون حد المبالغه او (الغرور) سعداء ايها العالم وهذا حقنا فلقد دفعنا الثمن باهظاً وسفحنا الدم غزيرا واحترقنا بجحيم الشقاء طويلا .

فرحون ايها العالم فلقد سكن الحزن قلوبنا واتخذ الموت مرتعه ببيوتنا ، واستوطنت الفاجعه أفئدتنا .. فرحون وخائفون .. اجل خائفون على فرحنا ..لكنه الخوف الذي مصدره الحذر الشديد والحرص الاشد على هذا الفرح.

متفائلون نعم !! ولم لا ووحدتنا سياجها شعب وحماتها ساهرون ، وقادتها على طريق الخير سائرون .. نعرف ان اجزائنا كبيره ، وان جراحنا بحجم جغرافيا هذا الوطن الكبير «لكنها ياعذاب الصبر احزان الرجال» ..

واثقون ياوطني .. ومصدر ثقتنا قوتك ، صمودك ، عزتك تاريخك ، تراثك .. نعرف ان الطريق وعر ، مشوب بالتآمر ، محاط بالاخطار منذر بالخوف لكننا ابتدأنا .. ولقد بدأنا الخطوة الاولى في الطريق الصحيح .. فلا تراجع و«شوطنا فوق احتمال الاحتمال .

فوق صبر الصبر لكن لا انخذال» .

فلتشهقها الصدور ، لتنطلق قلوبنا مزغرده فهذا عرسها عرس مجد شعبها ..

ودمت يايمن منارة العزة والكرامة والإباء .

لم أشتك

• فاروق مطاوي •

صارع الاوباش من يعادون مصارحتي
بالانتصار ارتق الابواب معلنا صارختي
فقاقيع لاتلوى على مقارعتي
والثوارة صلبت عودتي ووطنيتي
والرفاق الاوفياء هبة مسيرتي
فيا عودت ان اتقدم بشكوتي
بالصمت العنيد والموقف الشجاع وسيلتي
فالامكيات سبيل ووسيلة عزتي
لن اتراجع الا بما يخدم أصالتي
مطالب قويم لكادحي قضيتي
من رونها كل شيء معلق امام قيادتي
بمانهم وصمه عار لقضيتي
والضعاف لايتجرأون بطرح رؤيتي
يستغلون السلطه لتكميم حريتي
سلطه جماهير حماية لشرعيتي
فالبناء الصعب مخرج حقيقي لتنميتي
يستهينون ضعفا بصحة موقفي
انا ابن اليمن عزيز في ديرتي
انا الصمود الهادر بمقدرتي
مناعتي بداخلي ينبوع قوتي
السجون والعذاب مدرستين بحياتي
مآثري بالتجربه ولدت لي إرادتي
محنتي اعالجها بفهمي وطريقتي
المغريات لم تهز شخصيتي
يرفضوني ورفقتي لصلابة نوعيتي
حق الجماهير شعار مسيرتي
الجماهير معلم ومصدر فكرتي
يرفضون كتابتي لصراحة مقولتي
قانون صحافه يفترض معني بكلمتي
هم دمي لاليتهم مثل لعبتي
النقد مر للمفلسين لكنه دواء مشكلتي
ارفض الهدم عند التعامل بوصفتي

فلذات أكبادنا المفقودين

تطالعنا احيانا صحافتنا بعنوان خرج ولم يعد .. والصورة لطفل يقل عمره عن ١٢ سنه .. السؤال هو اين يذهب البيت ؟! اكيد انه في بلادنا لاتوجد عصابات لخطف الاطفال لتهريبها وبيعها لعصابات المافيا العالميه او خلافه .. ولكن القضيه تحتاج الى وقفه جادة من جميع الجهات نبدأها بالاسرة - لابد ان تعرف الاسرة من اصدقاء اطفالها ؟ ومن اعدائهم ؟! اوالذين لايحبونهم والمفروض ان تجلس الاسرة مع اطفالها ولو دقائق في اليوم تستمع الى احاديثهم وتجيب على اسئلتهم واستفساراتهم والمفروض ان تبحث عن طفلها اذا تأخر عن عودته الى المنزل لساعات والا تسمح لاطفالها باللعب الى ساعات متأخره من المساء !!

اما مهام الجهات الامنيه فليس سهله لانهم غالبا يشعرون بعد ايام من اختفاء الطفل .. على اجهزة الاعلام المرئيه ان تعرض صورة الطفل المفقود لكي تساعد المواطن في البحث عنه كمايحدث في البلدان المتقدمه ان اطفالنا هم امانه في اعناقنا ..

د. احمد الشيبة

تهنئ كل من عائلتي عبدالمولى هائل وعائلة عبده علي احمد العروسين سلوى وطارق بمناسبة عقد القران . وعقبال الفرحة الكبرى .

همسه

قضايا شكاوى

الرجل معه أكتاف

التقيت في مستشفى الشهيد (باشراحيل) بالمكلا باحد المرضى وهو عجوز مصاب بجروح بالغه اثر حادث سيارة اخبرني اهله ان المتسبب بها (مدرس جامعي) يعمل في (كلية التربية المكلا).

واضافوا انه لم يكتف بدهس العجوز ، بل جرجره الى الرصيف كالشاة ورمى به وذهب ، ولم استفسر عما حدث بعد ذلك ،لان السؤال الذي طرحه جميع الزوار وما الاجراءات التي اتخذت بحق هذا الاستاذ ؟!

فقيل لنا : وأي اجراءات يمكن ان نتوقعها لردعه لقد ارتكب عدة حوادث من قبل منها أدت الى الوفاة .. ولم يتخذ بحقه أي إجراء !! فقلنا لماذا ؟! قالوا: «الرجل معه اكتاف» .

ما أثار دهشتي حين سألت عنه طلبه الكلية وعلمت انه يدرس (مادة علم النفس) وان سلوكياته في الكلية هي نفسها سلوكياته خارج الكلية «وهات .. ياكلام يدوخ الرأس» فما هو موقف جامعة عدن ؟! وما هو موقف الجهات الحزبيه والتشريعيه والتنفيذيه في المكلا ؟!

ملحوظه : «صوت العمال تحتفظ باسم المدرس وتناشد الجهات المعنيه بالتحقيق في الموضوع وسوف نزودها بالاسم وبالمعلومات التي وصلتنا من صاحب هذه الرسالة » .

اشرف عوض باكزيم
المكلا - حضرموت

حدث هذا في مجمع المنصورة!!

بينما كنت في زيارة (لعدن) اصيب احد اطفالي بوعكه صحيه فاسعفته الى المجمع الصحي في الساعة الرابعه فجر السبت ٢٨-٤-١٩٩٠م وكانت دهشتي كبيره حين وجدنا الطبيبة المناوبه مريضه بينما الحالات تتوافد على المجمع منا شاب مصاب بحمى شديدة، وآخر يعاني من التهاب اللوزتين، وحينما قام أحد العمال بإيقاظها رفضت النهوض وقالت : دعهم ينتظرون الطبيب الذي سيناوب صباحا ، وانتظرنا حتى السابعه صباحا ولم يحضر الطبيب ، فذهب اليها ثانيه ..فجاءت إلينا تتثاءب ورأسها يدور .. وسلمت امري لله .. «صوت العمال تحتفظ باسم المذكوره ويمكن كشفه للجهات المعنيه ..

محمد عبده سيف - تعز

الاخ محافظ تعز: نشوف في تجاوبك

مواطن عزلة الشويف يستغيثون

حدث في اكتوبر ١٩٨٩م حريق جوار منزل المواطن (عبدالملك محمد سالم) ادى الى احتراق (عصبة عجور) فما كان من الشيخ (محمد منصور هزاع) الا ان استدعى المواطنين جميعا وقام بحبسهم في ديوانه وفرض عليهم دفع مبلغ وقدره اربعون ألف ريالا وحينما رفضوا قام بنقلهم الى حبس (ناحية خدير) ، وقد ضرب المواطن (محمد احمد قاسم) ضربا مبرحا من قبل جنود الشيخ ، وفعلا تم جمع المبلغ كاملا وبدلا من تسليمه للشخص المتضرر ، فان الشيخ أخذ المبلغ له (ننوه ان المواطن قد انهم شخصا محددا بالعمليه الا ان الشيخ تعامى لانه من (العصبه) .. وفي ١٢-٣-٩٠م انفجر ديناميت بنفس المكان أدى الى تحطيم خزان مياه ونحن الان في جزع شديد من الحكم الذي سيصدره الشيخ فهذه المرة الضرر اكبر ..

فهل من مغيث ايها الاخ المحافظ ؟!

عن مواطني عزله الشويف :
عبدالجليل عبد المجيد سلمان
عبدالباقي عبدالله سيف

الإعلام في واد والواقع في ...

سمعنا كثيرا من اعلامنا - بانواعه - عن تسعيرات جديده للسلع بانواعها ، وعلى الجميع الالتزام بها ، وان المواد الغذائيه سوف توفر بانتظام ، ومانعيشه في الواقع هو ازمات متكرره خاصه المواد الغذائيه وانا اتحدث عن (تعز) اما الاسعار فالفرق بين تاجر واخر تذهل الانسان ..فما هي الاسباب ؟!

● اما تحسين المدينة ، فكل مواطن يدفع المطلوب منه ابتداء من المرتب مرورا بفواتير الماء والكهرباء والتلفون وحتى الدفاع المدني .. والسؤال هو : لماذا تتراكم القمامه في الشوارع دائما؟!

سعيد احمد الرازحي

ما رأيكم في هذا ؟!

في لوائنا الحبيب تعز نطرح هذه الهموم :

● انتشرت الرشاوي بصورة ملحوظه خاصه مع ازمة التموين مؤخرا وتحول الامر الى (سمسره ومقاولة) .

● لانحري لمن يتبع حرس الامن ؟! هل هم امن الوطن ؟! ام أمن اشخاص معظم مسؤوليذا سخروا مسؤوليتهم لخدمة مصالحهم ابتداء من نهب اموال الشعب وانتهاء بالسيطرة على بيوت ومزارع ومواطنين ، ولو لا مادام المسؤول بيده السلطه وبيده العسكر ، وهو الآمر الناهي فهل يعلم الاخوة في القيادة ذلك؟! نرجو أن يكون الجواب النفي ؟

● الدوائر الحكوميه ليس فيها مكان للمواطنين البسطاء والوظائف من حق من يدفع اكثر ، تأمل الاستجابة من أولي الأمر ..

خالد علي الهويش .

المحافظ يقرر والمأمور يرفض!!

وصلت الى ميفعه اكثر عشره الاف كيس اسمنت ،ولكن مأمور المديرية رفض السماح بتوزيعها والسبب الانتظار حتى تصل الدفعه الثانيه فتوجه المواطنون الى المحافظ والذي بدوره اعطى توجيهاته بتوزيع الكمية الحاليه ولكن المأمور يرفض يوما ويوعد يوما ، ويتماطل يوما هذا مايحدث لنا نحن مواطني (الحاميه بروم) فلقد تعبنا من الترحال بين المحافظ والمأمور ،وما عدنا بقادرين على الخسارة اكثر من هذا ويبقى الحل بين المحافظ ولجنة معالجة اضرار السيول .

صالح سعيد علي - عن أهالي الحاميه بروم - ميفعه - شبوه

أصحاب ورش القاعدة والضرائب

نحن اصحاب المتاجر والورش الحديديه في مدينة (القاعدة) نتقدم الى الاخ محافظ لواء إب بشكوانا من مكتب الضرائب ولجنة الزكاة حيث يفرضون علينا ضرائب باهضة ويطالبوننا بضعفها (رشوة) وحينما نرفض تكون القيود والسجن هما المصير، وأنتم تعلمون ان (عمل الورش) أصبح قليلا ، وانقطاع الكهرباء منذ عامين أدى الى توقف لعملنا فعلى ماذا الضرائب ؟! ومن أين ندفع ؟

هل نرحل ونترك وطننا وأسرنا وبيوتنا ؟! ام نذوق العمر في السجون فيشرد أطفالنا ؟!

(عمال وأصحاب الورش التجاريه والحديديه ، القاعدة وعددهم ١٦ ورشة)

عمارة مهددة بالسقوط على ساكنيها

اسم العمارة (بلمونت) وحدة (عبدالباري) المعلا ، حيث اصبحت جدرانها مشققه والمياه تتسرب اليها والسبب ان سكان الطابق العلوي (الثالث) حصلوا على ترخيص للاستفادة من السقف دون ان ينزل هذا المسؤول الى العمارة ، او علم المنتفعين الاخرين ، وعليه فقد قامت هذه الاسرة ببناء شقه فوق شقتهم مما دفع المنتفعين الاخرين في الطابق الثالث من الحذو حذوه حتى اكتمل الدور الرابع ، ولاندري ماهي المقاييس التي اعتمد عليها مهندس الاسكان في اعطائه هذا الترخيص ، لقد اصبحت العمارة مهدده بالانهيار وجعلت سكان العمارة في خوف دائم فهل من التفاته سريعه اننا نستنجد بمحافظ العاصمة ووزارة الاسكان ومنظمة لجان الدفاع الشعبي ونطلب منهم تشكيل لجنة للمعاينه لايجاد حل سريع قبل ان يقع الشر ولن ينفع الندم !!

سكان عمارة (بلمونت)
حي الطبقة العاملة ، وحدة عبدالحبيب المعلا ، عدن

لماذا ارتفعت أسعار المواد الغذائية في الشطر الشمالي؟!

فجأة اختفت السلع (الحليب) الزبادي ، الحقين اليماني) وقبلها شهدت البلاد ازمة (السكر) ثم (المشروبات الغازيه) .. والسؤال لماذا هي هذا الوقت بالذات ؟حيث تسير البلاد بكل قواها البشريه والماديه نحو تحقيق (الوحدة) ؟! ولان كثيرا من الحاقدين يتربصون بمثل هذه الازمات للانقضاض بكل قوتهم للهجوم على الوحدة ،فانهم يردون اسباب الازمة الى (الوحدة) ويقولون «هذا اول الغيث وانتظروا المزيد» .. ولكن المريب في الامر ليس هؤلاء ، وانما الشركات المنتجه ، مساس افتعال هذه الازمات ورفع أسعار منتجاتها ؟!

عبداللطيف علي العنسي
صنعاء

إلى من يهمه الأمر

يشكو مواطنو حي عباس المسيمير من قلة المواد الاستهلاكيه التي تصل الى مستودعهم واذا وصلت وزعت من قبل مسؤولي المستودع حسب المزاج .

عارق محمد علي ، المسيمير لحج

● قال مدير المعهد المهني المنصوره انه يتم منح الطلبه القادمين من الريف ويسكنون في السكن التابع للمعهد مبلغا وقدره خمسه دنانير ولكن الطلبه جميعا أكدوا أنهم لايستلمون الا ثلاثه دنانير ولايستلمونها شهريا بل يتم جمعها عدة شهور ، وانهم منذ بداية العام الدراسي ٨٩-٩٠م لم يستلموا فلسا واحدا ، فما هو رأي مدير المعهد.. والجهات المعنيه بذلك ؟!

محمد علي سعيد - طور الباحه م- لحج

● قرية (وله) في حبيل جبر لحج يعاني مواطنوها من شحة المياه وعدم مبادرة الدوله لمساعدتهم حيث ان الآبار التي حفرت من قبل المواطنين مياهها مالحه ، وأصبح للبحث عن ماء الشرب هما يشغل الجميع ، فهل من التفاته من الدوله لحالهم ؟

احمد محمد حسن حبيل جبر
ردفان

● بعد عامين من رمي اعمدة اسلاك كهرباء (سرار) في العراء تم تركيبها العام الماضي ولم يتم مد الأسلاك حتى الان ، والسبب كما قيل (عدم وجود محولات كافيه) وسمعنا ان المشروع لن يشمل الا العاصمة والقرى المجاوره علما ان القرى الاخرى قد ساهمت بنفس المستوى للعاصمة وقراها حيث تم أخذ مبلغ ٣٠ (دينارا) على كل (أسرة) و(مائه دينار) على كل مواطن مهاجر .. فماذنبنا ؟!

ناصر الخضر وهبان ، جمال محمد عبدالله ، عادل محمد حيدره وآخرون .

● الوحدة الصحيه في منطقة (مقبله ، عتق) مهدده بالانهيار فأين الجهات المعنيه ؟!

يوسف عوض سالم - شبوه

● لماذا تتراكم القمامات في رصيف السواح بميناء عدن ؟! كما إنه يحتاج الى ترميم خاصه وان (عدن) ستصبح منطقة تجاريه وسياحيه هامه .

عبده عبدالرب - ضالع الازارق

● بالرغم من ان التلفزيون قد نزل ممثلا ببرنامج (فلاش) الى ثانويه (يهر) ونقل الحالة السيئه لأوضاعها ، الا ان الجهات المعنية عملت (اذن من طين واخرى من عجين) .

فضل محمد صالح القمع
يافع - لحج

● مواطنو قرى (عقبين ، ثرء ، العطفه ، ريمه يشكون من عدم توصيل التيار الكهربائي الى قراهم ، رغم تسديدهم الرسوم المحدده وقد مرت خمسه اعوام منذ طرح الموضوع ولا جديد .

علي محمد فهيد ميفعه - شبوه

● لماذا حرمت قرية (الطيفي) والقرى المجاورة لها من التيار الكهربائي رغم مرور اسلاك كهرباء الشهيد فتاح منها ؟!

عارف شيخ عبدالله ، لودر ابين

● يطالب أهالي احور بصيانة طريق (شقره - احور) بعد ان كثرت الحوادث للسيارات وكذا ترميم المدارس في (احور) والوحدات الصحيه .

سالم عوض الساحمي
أحور - أبين

● تعاني منطقة (صبر) من تراكم القمامات وانفجار البالوعات وانقطاع المياه ، فهل من حلول ؟!

نعمة علي مقبل - صبر لحج

● مرت ثلاثه أعوام منذ ان تم بيع المركز الثقافي في قرية (مرات) جبل حرير ، وقبل حينها سيتم بناء ناد بالمبلغ ، والى الان لانادي بني ولا مركز احتفظنا به علما ان المركز ملك جميع المواطنين ، واللجنة هي التي باعت واستلمت الثمن .

الخلافي ناصر احمد
مرات ، حرير ، الضالع

أين الكتان من الكذب والتحريف للدستور بحذف لام التعريف .. بقية من ص ٢

نحو السماء فهم من عبدوا الشمس والقمر والنجوم ، وهم من اعتقدوا بالديانه اليهوديه ثم المسيحيه وهم أخيراً من وجدوا ضالتهم في الاسلام فاعتنقوه طوعا وبدون إكراه وناصروه حقا وصدقا فهم من فتح الامصار والبدو والحضر مجاهدين في سبيل الله ورافعين شريعته عاليا وهم اليوم من بين كل المجتمعات العربية والاسلامية اكثر تمسكا به وذودا عنه ، فما بال هؤلاء النفر يسيئون الى مجتمعنا ويشوهون نضارته وتطلعاته الى تحقيق وحدته وإضافة مايمكن اضافته الى الحضارة العربية والاسلاميه والانسانيه في مختلف مجالات الحياة ، ماباله يحاولون تعطيل حركة المجتمع الى الافاق الواسعة ؟

ألبس الأحرى بهم ان يطرحوا ويناقشوا مالم يشتمل عليه الدستور من حقوق للناس تتعلق بالحريات العامه وحريات القول وحريات البحث والتنقيب في مستجدات الحياة ومتغيراتها .

ولعل في مقارنة الاخ الاستاذ احمد الوادعي بين دستوري شطري الوطن ودستور دولة الوحدة كشف لنا عن مراوحه دستور دولة الوحدة ولهاثه سعيا وراء ماأقره دستورا الشطرين فيما يتعلق بالحقوق للمواطنين واغفاله لجوانب منها، واذا كان قد مضى على دستوري شطري الوطن وكذا دستور دولة الوحدة اكثر من عقدين من الزمان ، بينما استجد في الحياة السياسية والاجتماعيه والاقتصادية والثقافيه ما استجد هذا اذا كنا نؤمن بالمتغيرات والمستجدات في الحياة فان للحال يتعين اعادة النظر في دستور دولة الوحدة على اساس منح المواطنين حقوقا أكثر وحماية هذه الحقوق من الاعتداء عليها او احباط ممارستها وكذا الاهتمام والتأكيد على المسألة الثقافيه والتعليمية وبما يتواءم مع العصر وحاجة البلد الواحد الى الكوادر المؤهله والقادرة على تسيير دفة الامور في الوطن الواحد ، فالعصر اصبح عصر برمجه وتخطيط واحصاء وارقام ومعادلات وهو لدى المجتمعات الاخرى يسير على هذه الشاكلة منذ زمن بعيد وما أحوجنا في يمننا الموحد إلى الولوج في غضائه الرحب لنتمكن من اللحاق بالركب العربي والإنساني .

صوت العمال .. كانت هناك .. بقية من ص ٤

فوقهم دون فائدة تذكر .

- والدوائر القانونية لكل ادارة وجودها بدعة .

المهام لتحقيق اعادة الاعتبار زج بهذا الموضوع في اطار وثيقة الاصلاح رغم انه مستغل وله اتجاهاته المركزيه ، ورغم ذلك لم يورد شيء يستحق الاشادة به في ابين من خلال وثيقة الاصلاح .

الجانب الحزبي

مايستوقفنا في هذا الجانب مما جاء في الوثيقة ليس سوى تلك الفقرة التي تؤكد على عودة المفصولين والمطرودين والمجمدين من الجبهه القومية والتنظيم السياسي والحزب ..

وايضا ترتيب اوضاع الكوادر الحزبية والعاملين في الجهاز الحزبي والجماهيري الذين لايستوعبهم الوضع الجديد .. تكهنات تشير وهؤلاء «كبار» في انه لابد ان يحتلوا مواقع قيادية وبذلك فإنهم سيأتون على حساب كوادر اخرى بغض النظر عن المفاضلة .

قرار عجيب

ذلك القرار الذي حملته الوثيقة المطالب بتحويل ملكية : مطبعة الدار الجديد ، وساحة الشهداء ، وما تراحة جبل خنفر ومزرعة البن في مديرية رصد الى ملكية منظمة الحزب الاشتراكي اليمني وان تؤول ايراداتها الى خزانته لتسيير اموره ترى عندما تنشأ الاحزاب الاخرى .. هل «نفرق» على كل حزب نصيبه من ممتلكات الشعب العامه ؟!

وماذا بعد ؟!

تلكم كانت غيض من فيض لبعض جوانب «المهام المباشرة» للاصلاح في ابين - اوردناها كمثال - ، والتي اوردت وتناولت من الامور قشورها ، ولم تتعمق في جوهر وبواطن الامور وجوانب الحياة العمليه في المحافظه لوضع المخارج القيمة لها وتصحيح الاعوجاج وجوانب السلب فيها ولا يخرج الامر عن كونه كما جاء بعد جهد وهسر الماء بالماء .

وقد غاب عن وثيقة المهام الاصلاحيه المباشرة الكثير والكثير .. لان ان المقام يطول لاراده ومتسع الحيز فوق ماتقدم لايكفي لذلك نعد بتناوله لاحقا ..

من مكاسب ثورة ١٤ اكتوبر .. بقية من ص ٥

وهذا التأكيد على لسان الاخ الرئيس علي عبدالله صالح يؤكد فعلا التحسس بثقل الواجب الوطني تجاه دور الرقابه الشعبيه لسحب البساط من تحت اقدام الجهل والفساد والسلب والنهب وتجاوز ظروف العفويه وفي نفس الوقت يعكس ذلك التأكيد الثقة بالنفس لذلك القائد الوطني الذي التزم جانب الحقيقة امام جماهيره لمصارحتها بكل ما تواجهه البلاد من تحديات في مختلف الجهات وتحديدا الجهة الاقتصادية باعتبارها تمثل اخطر الجهات التي يراهن عليها اعداء اليمن في الداخل وفي الخارج وبالذات فيما يتعلق بتهريب الرضائع باشكال مختلفة وعدم دفع الضريبه الجمركيه عليها وانتشار السوق السوداء والزيادة الخياليه في التسعيره والسعي الحثيث لوجود الاختناقات في التموين الى جانب الاختلاسات والرشوة والانتفاع الغير مشروع للحق العام والخاص وسوء استخدام السلطة والتعالي والغطرسة والاحتماء بالقبيله بدلا عن القانون .

انها دعوة صادقة للاعلام اليمنيه لتعميم ايجابيات هذه التجربه الرقابيه مع الأخذ بعين الاعتبار بتأمينها من خلال إشراك الاكفاء في العمل والاخلاق العالية ومن ذوي النزاهه الشخصيه التي لايمكن ان يمسها الطعن . العناصر التي تجعل شعارها اليومي اينما يوجد الخطأ ينبغي التصحيح .

تعقيبا من نائب مدير الاعلام والثقافة تتمه من ص ٣

هذا العمل ولانستطيع المتاجره بها او المزايدة في اسعارها .. وفي حالة المخالفه يتم اتخاذ الاجراء ضد المخالف .

واخيرا نامل من الكاتب قبل التسرع وجرح الاخرين التأكد من صحه المعلومات التي تلقاها والصحافة امانه .. وهي وسيله ثقافيه وليست وسيله تجاريه كما ان الصحيفه لها قراؤها في جميع محافظات الجمهورية اليمنيه ولاتحتاج الى توصيه بابعاد العراقيل من امامها وانما مدبرين ان يكون توزيعها بطريقه منظمة مثل بقيه الصحف والمجلات اليمنيه والعربيه والاجنبيه وحتى لاتتاح الفرصه للمتاجره بالصحيفه من قبل البائعين المتجولين واصحاب المكتبات والله من وراء القصد .

اخوكم :
نائب مدير عام الاعلام والثقافه
احمد علي عبدالرب

تعقيب المحرر

● في البدء نشكر الاخ نائب المدير العام للاعلام والثقافه في تعز على هذا التعقيب ..والذي اشار فيه ان تصرفاته التي اشرنا لها في العدد الماضي ، تأتي حسب قوله في إطار مهمته لمكافحة المتاجره بالصحيفه في السوق السوداء . ونحن نقول ان ذلك هو من مهمة الوكيل الموزع للصحيفه .. والذي لم تستلم منه اداره التحرير كما علمت حتى الان أية ملاحظه بهذا الشأن .

ونود أن نؤكد وحسب معلوماتنا ان سعر الصحيفة في تعز (ثابت) .

اما بالنسبه لما اشار اليه تعقيب الاخ أحمد عبدالرب باننا قد اقترينا عليه عند اشارتنا الى ماقام به من اخذ تعهدات من اصحاب المكتبات بعدم بيع الصحيفه واحتجاز الباعه المتجولين وتسليمهم للشرطه فاننا نؤكد ان من تم احتجازهم لديهم الاستعداد للاجهار بذلك متى ماطلب منهم ذلك وقد قمت بتسليم الصحيفة اسماء عدد ممن تم احتجازهم .. ولا اود الدخول في التفاصيل ويكفي ان المعلومات التي اوردتها صحيحة وهناك من يؤكد على صحتها .

حماس لخير الوطن والمواطن

باعتباري احد المرشحين في الدائره الانتخابيه رقم (٦) للانتخابات التكميليه .. في منطقة المنصورة فان برنامجي الانتخابي يتضمن !

- دعم الجهود الوحدويه وبمساعي الاستقرار المعيشي والاجتماعي ، من خلال التاكيد على ثبات اسعار السلع الاساسيه ووفرتها وتوفير فرص العمل وضمانه .

- عدالة التوزيع في الثروة الوطنيه وعدم السماح بنشوء الضلالات اجتماعيه والحفاظ على الحقوق المدنية والقانونيه للمواطنين وسيادة دولة القانون . وضمان تكافؤ الفرص والتساوي تجاه القانون وفي الحقوق والواجبات ، بغض النظر عن موقع الانسان ومركزه سياسيا واقتصاديا ، كان امرأة أو رجلاً ، وضمان حق المشاركه .. والدفاع عن الحقوق والمكتسبات الماديه والمعنويه للمواطنين ..

- الوقوف مع التعدديه وحرية الفرد في التعبير والانتماء والتفكير السياسي والفكري والديني والنشاط الاقتصادي والاجتماعي .

- التاكيد على مبدأ تعزيز الديمقراطيه في حياة المجتمع واعتباره شرطا من شروط انجاز دولتنا الحديثه ومشروعنا الحضاري في عموم الوطن اليمني .

- التأكيد على حقوق المرأة المكتسبة وحقها في المشاركه في مختلف مناحي الحياة . وتأكيد حقوقها الدستوريه وتبوء المناصب وغيرها .

في اطار الدائره .. يمكن متابعة مشكلاتها على النحو الاتي في اطار مدينة عدن كعاصمه حضاريه واقتصاديه لدولة الوحدة :

- التأكيد على تحسين شبكة الخدمات العامه ، الصحه ، الكهرباء ، المياه ، الطرقات ، الهاتف ، وفتح فرص التشغيل وتحسين النشاط الاقتصادي فيها ، بما ينعكس ايجابا على وضع المدينه وسكانها .

- مشكلة السكن ، واهميه توفير الاراضي للمواطنين ، الذين بدون سكن ومنحهم الاراضي للبناء الشخصي . ومساعدتهم وصيانتها واعطاء اهتمام للنشاطات الرياضيه والاجتماعيه وتوفير ملاعب للاطفال على مستوى الاحياء والوحدات السكنيه وتوفير دور الحضانه ورياض الاطفال واهمية الصيانه لدور العبادة .

- المساهمه في معالجة القضايا التي تتعلق بسكان الدائرة ومنها مايتعلق بنظم التعليم وتوفير المدارس التي تستوعب الأعداد المتزايدة من التلاميذ . واعادة النظر في نظام التعليم في الثلاث الفترات والغاء الفترة المسائيه فيها .

- إعادة النظر مرة اخرى بالاقساط المتعلقه بقيمة المساكن للاحياء الجديدة (التمليك) وسفلتة الطرقات والاحياء الداخليه والعمل على توفير الخدمات الهاتفيه ونشر دكاكين البيع والخدمات في الاحياء الجديده .

- توفير أماكن عامه للنزهة والترفيه للمواطنين وإحياء المناسبات الاجتماعيه وتشجيع اقامة المزيد منها .

- اضاءة الاحياء التي لازالت حتى الان تفتقد للاضاءة ، وتشجيع الاقتصاد المنزلي . والبحث المشترك مع المواطنين لكيفية التغلب على كافة المشاكل الاجتماعيه وتوفير متطلباتهم الاساسيه .

هذا ماوددت الاشاره اليه في موضوعي هذا .. والذي يتضمن برنامجي الانتخابي الذي اتقدم به في الدورة الانتخابيه التكميليه في دائرتي الانتخابيه رقم (٦) في منطقة المنصورة .

د. خالد راجح شيخ
سكرتير المجلس المركزي للنقابات للشؤون الاقتصادية

منح تراخيص إصدار عدد من الصحف والمجلات

اصدر الاخ د. محمد احمد جرهوم عضو اللجنه المركزيه وزير الثقافه والاعلام عددا من القرارات الخاصه بمنح تراخيص اصدار الصحف والمجلات التاليه : -

١ صحيفة التجمع سياسيه جامعة صاحب الامتياز عمر عبدالله الجاوي .

٢- مجلة المواهب فنيه اجتماعيه رياضيه صاحب الامتياز نديم احمد علي .

٣- صحيفة الايام سياسه جامعة صاحب الامتياز محمد علي باشراحيل .

٤ مجلة انغام فنيه اجتماعيه رياضيه صاحب الامتياز علي عبد الله اهان .

٥- صحيفة الوحدوي اخباريه سياسيه جامعه صاحب الامتياز هادي محمد عامر . رئيس التحرير عبد الملك المخلافي .

٦- صحيفة المناضل سياسيه ثقافيه اجتماعيه صاحب الامتياز خالد احمد سعيد .

٧- مجلة البيان ثقافيه فكريه جامعه صاحب الامتياز عبد العزيز احمد مقبل رئيس التحرير عبد الغني ثابت

٨- مجلة نجوم اجتماعيه فنيه رياضيه صاحب الامتياز عبدالقادر خضر .

هذا وسيتم في وقت لاحق اصدار تراخيص الصحف والمجلات والمطابع الخاصة لعدد من الطلبات المقدمه والتي لم تستكمل بياناتها بعد .

الوحدة أمر بها القرآن

الشيخ صالح حسين السياني

يقول الله سبحانه في كتابه الكريم ، «واعتصموا بحبل الله جميعا ولاتفرقوا واذكروا نعمة الله عليكم اذ كنتم اعداء فألف بين قلوبكم فاصبحتم بنعمته اخوانا وكنتم على شفا حفرة من النار فانقذكم منها كذلك يبين الله لكم آياته لعلكم تهتدون»

في هذه الاية المباركة يرشدنا الله سبحانه الى الوحدة وقد شبه الله شريعته كالحبل الممدود بينه وبين خلقه فاذا تمسكوا به واعتصموا به من آفات الدنيا وشوائبها نجوا ونجحوا في اعمالهم وعاشوا سعداء متحابين متعاونين متكاتفين يحب بعضهم بعضاً شعارهم المودة ودثارهم الألفة وفي هذا أمر من الله جل علاه بوجوب الوحدة وعدم التفرق ، «ولاتفرقوا» فالفرقه عذاب وتخاذل وانحطاط وكم عانت الشعوب المتفرقة الممزقه من ويلات ومخاوف واخطار وماذلك الا بتفرقها اما الامة المتحدة فبأسها قوي ورأيها نافذ وسمعتها محفوظه وكرامتها مهابه وكلمتها مسموعه ثم يذكرنا الله نعمته علينا بعد العداوات المتأججه والحروب الطاحنه والقاطعه المشينة كيف أذهب الله الأحقاد والجفوة والعداوة بتأليف القلوب على الايمان به تعالى (فأصبحتم بنعمته إخوانا)

ولقد نزلت هذه الاية في قبيلة الأوس والخزرج وهما سكان المدينه يثرب وهما من أصل يمني وقد كانت يهود تزجي بينهما الحروب فلما جاء الاسلام وحلا فيه أنقذهم الله من الكفر والحروب والنار التي هي نار العداوة والبغضاء الى نور المحبة والإخاء وهذه لهم خاصة ولكل المسلمين عامة وماأشبه اليوم بالبارحه .

فهاهم اليمنيون يلتفون على الاعتصام بحبل الله ويلتفون حول مشروع دستور الوحدة الذي تنبع فقراته من الشريعه الاسلاميه وهم بذلك يجتازون فترة عصيبه مملوءة بالمخاطر ويتخطون نار العداوة والقطيعه انهم بذلك يطيعون الله ورسوله ويحققون امره وباتمام الوحدة اليمنيه تتحقق أهداف ثورتي ٢٦ سبتمبر و ١٤ اكتوبر المجيدتين لان من أهدافهما تحقيق وحدة اليمن أرضاً وشعبا وإقامة جيش قوي يتولى الدفاع عن اليمن من كل أبناء اليمن ، ويساهم في تحرير المسجد الاقصى وحماية السلام في العالم العربي والاسلامي وبذلك يتحقق الرخاء ويسود الامان والطمأنينة ويتجه اليمنيون للبناء والتعمير والعلم وبناء الحياة الزاهرة كما هو شأنهم على مر العصور . وقد مدح الله حضارة اليمن فقال جل علاه (لقد كان لسبأ في مسكنهم اية جنتان عن يمين وشمال كلوا من رزق ربكم واشكروا له بلدة طيبة ورب غفور) ووصفهم بأنهم اولو حضارة وعمارة فقال إرم ذات العماد التي لم يخلق مثلها في البلاد وقال وثمود الذين جابوا الصخر بالواد فأهل اليمن هم الذين كتبت عنهم الكتب القديمه ووصفت اليمن باليمن الخضراء السعيدة ويقول نبي الاسلام سيدنا محمد عليه افضل الصلاة والسلام «الايمان يمان والحكمه يمانيه» فعلينا ان نسير في ركاب الوحدة وان نبارك خطوتها الطيبه فلطالما تمناها الآباء والأجداد وضحى من أجلها الشهداء من اجل قيام اليمن الموحد من اجل سعادة اليمنيين وان الامل كبير في ان يوفق الله قادة اليمن جميعا لما فيه عزتهم بتحقيق الوحدة اليمنيه وبها يحقق الله كل مانصبو اليه من عزة وقوة ومنعة ورخاء ومستقبل مشرق وضاء .

صوت العمال تستضيف اللاعب محمد ثابت العزعزي
موقف سلبي من النادي واتحاد الكرة في علاجي من الإصابة التي لحقت بي

الحديدة : مصطفى بدير .

اخلاق عاليه وتواضع جم ، يمارس نشاطه الرياضي في نادي شباب الحديده الرياضي من الدرجة الثانيه ، اللاعب محمد ثابت سعيد العزعزي من مواليد ١٩٦٨م يلعب مهاجما مع شباب الحديدة سنة اولى كلية تجارة .

«صوت العمال» في حوار سريع مع العزعزي :-

● كيف كانت البداية ؟

- البداية كانت في عام ٨٠م وتدرجت في فرق النادي وفي عام ٨٣م لعبت اول مباراة في الفريق الاول وكانت ضد فريق شباب عمران وسجلت فيها اول هدف في حياتي على مستوى الفريق الاول وسريا وكانت مباراة مصيريه للنادي ، في ٨٥م-١٩٨٦م انضممت الى منتخب الناشئين الوطني وفي عام ٨٦-٨٧م انضممت الى منتخب الشباب الوطني .

في مباراة نادي المحرق البحريني ومنتخبنا للشباب أصبت وحصل تمزق في قدمي من عام ٨٧م وكان قد وعدنا الاخوة في الاتحاد بالعلاج ولكن للاسف لم يوفوا ماوعدوا فيه حيث اثرت هذه الاصابة على كلاعب وسافرت الى القاهره والسعوديه مرتين لغرض العلاج على نفقتي الخاصه ولكنني لم اوفق في العلاج التام كما ان الاتحاد العام لكرة القدم والنادي وقفوا يتفرجون علي ولم يقدموا اي مساعدة تذكر .. لولا وقوف الاخ محافظ اللواء وتعاونه الكبير لكنت الان خارج الملاعب .

● ويضيف الكابتن العزعزي قائلا :-

- في عام ٨٦-٨٧م هبط النادي الى الدرجة الثالثه واحرزت في هذا الموسم مايقارب خمسه وعشرين هدفا وتصدرت قائمة الهدافين ، وكانت هذه الفترة من افضلها التي مر بها النادي حيث استطاع النادي ان يحرز المركز الثاني لكأس الدورة الصيفيه لعام ٨٧-٨٨م واحرز فريق سن عشرين المركز الثاني لبطولة الجمهورية لكرة القدم لعام ٨٧-٩٨٨م - في الموسم ٨٩-٩٠م استطعت ان اتصدر هدافي الدرجة الثانيه برصيد ١١ هدفا على مستوى الجمهورية وقد كنت اتدرب تدريبات خاصه فوق تدريبات النادي المقرره وذلك حتى اصل الى افضل مستوى قبل بداية الموسم .

● وحول عدم صعود شباب الحديده الى الدرجة الاولى هذا الموسم يقول اللاعب العزعزي :-

- من اسباب عدم صعود النادي الى الدرجة الاولى لهذا الموسم هي :-

- المشاكل الاداريه التي واجهت النادي قبل بداية الدوري باسبوع واحد .

- عدم لعب الفريق مباريات تجريبيه قبل الدوري ولا حتى مباراة واحده .

- عدم الجديه في التدريب من أغلب عناصر الفريق وروح الفريق الواحد ، مما اثر على نتائجنا هذا الموسم .

- لولا جهود الاخ علي محمد سعيد الرمشي لن يكون هناك وجود لنادي الشباب فله كل الشكر لجهوده المخلصه التي يبذلها من اجل رفع مستوى النادي .

● وحول الرياضه في الجنوب يقول :-

- معلوماتي عن الرياضه في الشطر الجنوبي من الوطن بانها متقدمه برغم عدم توفر الامكانيات اللازمة لذلك وشحة الدعم ولكن يوجد اخلاص وولاء والرياضه في الشطر الجنوبي لها تاريخها الذي لاينسى ولاعبوها الكبار مثل الكابتن عبدالكريم الهتاري ، عوضين ، علي محسن المريسي ، واخرين .. واتمنى ان يكون مستوى الرياضه في ظل دولة الوحدة ارقى مما هو عليه الان .

● من نجمك المفضل -

- ابو علي غالب من فريق اهلي صنعاء واللاعب وجدان شاذلي من فريق الوحدة بعدن .

● ويتساءل العزعزي عن عدم عودته الى المنتخب الان بقوله :-

- لأدري حتى الان ماهو سبب عدم انضمامي وعودتي الى صفوف المنتخب الوطني الذي اشعر باني كفوء لأحمل شعاره ، وربما تكون هناك اسباب فنيه اتمنى ان اعرفها حتى استطيع تجاوزها بسرعه ..

● الاعلام الرياضي موقفه سلبي ..

- الاعلام الرياضي للأمانة موقفه سلبي بشكل عام تجاه الحركة الرياضيه لماذا ؟

اننا لانريد من الاعلام الرياضي ان يكتفي بالتعليق على المباريات ولقاء اللاعبين بل نريد منهم ماهو اكبر من ذلك فالاعلام سلاح ذو حدين .

● ويختتم اللاعب العزعزي حديثه للصفحة :

- في الاخير اشكر الصحيفة على اتاحة الفرصه للحديث عما يدور في الاشجان حيث وهذا يعتبر اول حوار لي عبر الصحافة في شطري الوطن . بعد ان كانت الاضواء الساطعه تتسلط على الجميع الا ان هناك نفرا قليلا غير مرغوب فيهم من قبل الاعلام الرياضي ويتجاهلونهم وهنا اتقدم بالشكر لوالدي العزيز الذي شجعني على ممارسة الرياضه وتتبعني في جميع الملاعب الرياضيه ... كما لا أنسى جهود الاخ محافظ اللواء واهتمامه بالرياضه واللاعبين .

خواطر رياضية

● رغم بعض السلبيات ودعنا اخر دوري تشطيري بلون محبب الى القلوب اصفر يسر الناظرين ليحصد صقور الشعله الميداليات الذهبيه بكل جداره واستحقاق بعد جهود وافره من بدايه مشوار الدوري بقيادة مدربه المجد الكابتن عبدالله فضيل اما الفرسان الحمر فقد اكتفوا بالميداليات الفضيه رغم ان الفريق لم يصحو الا في منتصف المشوار ولكن صحوته هذه كانت قوية ومذهله وبعروض جميلة وفي هذا الدوري لم يكن بعض النجوم في نفس المستوى الرفيع الذي اعتادته الجماهير منهم ربما للاصابة او عدم الجاهزيه والبعض الاخر من نجومنا المحبوبين استطاعوا ان يكملوا الدوري بمستوى جيد واخرون استعادوا مستواهم المعروف وهذا هو حال الكرة تعطي اللاعب الشهره والنجوميه بقدر مايعطيها من إخلاص وحب والشيء المفرح حقا ان بعض الناشئين استطاعوا ان يأخذوا مواقعهم وبشكل اساسي في بعض فرقنا الكبيره .

● كلما اشاهد في الملعب اللاعب كامل صلاح (الكامل خلقا ولعبا) مدافع وصمام امان فريقنا الوطني ونادي التلال يزداد اعجابي به لما يمتاز به من مقدره فائقة في الدفاع عن مرماه وبناء الهجمه على الخصم في الوقت المناسب فهو احد افضل لاعبينا الذين يجيدون اللعب في مركز الدفاع بكل ثقه وعزيمة حتى نال ثقه الجماهير الرياضيه باختياره احد افضل اللاعبين في الاستفتاء الرياضي لموسم ٨٩ بل انني أتوقع ان يتم اختياره من قبل الجماهير الرياضيه التي ظلت تشاهد عطاءه السخي ومستواه الثابت في مباريات الدوري مع فريقه لان يكون احد نجوم استفتاء هذا الموسم وهذا اللاعب كثيرا مايفكرني بلاعب الفريق الوطني السابق ونادي التلال الكابتن عباس كوكني الذي اجبر عن الابتعاد من مزاولة محبوبته الكرة وهو قادر على العطاء والابداع وذلك نتيجة إصابته في الملعب والاهمال والتقصير في علاجه جعل الملاعب تفقده ونخسر لاعبا وفيا .

● ليس هناك خوف اوقلق على مستوى الكرة في محافظة حضرموت ان قامت انديتها بالاعداد الكامل والمبكر قبل الدخول في اية مسابقة قادمه فهناك يوجد في محافظة حضرموت العديد من المدربين الجيدين المؤهلين وكذا الكثير من اللاعبين الشباب الموهوبين فلا يمكن ان ننسى ان الشعله بطل الدوري لم يهزم قط من انكية العاصمة بل تلقى هزيمتين من اندية حضرموت كانت الاولى على ايدي نادي التضامن المكافح والقادم من دوري المظاليم اما الشعب بفوزه على الشعله فقد اشعل سخونة المنافسه الشريفة واستطاع تأجيل هوية بطل الدوري حتى آخر مباراة فياترى هل ستبدأ اندية حضرموت الاعداد الجاد والمبكر وتجهيز فرقها للمشاركة والمنافسه على كأس الجمهورية اليمنيه .

علي باجنيد

خواطر وآراء

منصور حزام

● الحديث عن الكادر الرياضي كان وما يزال حديث غالبية الناس المعايشين لاوضاع الحركة الرياضيه ، وفي مقدمتهم الغيورين عليها .. الحديث الان يدور حول اعادة ترتيب اوضاع البيت اليمني ودعوة الجميع للمشاركة في صنع القرار التاريخي - اعادة الوحدة - ولقد تفاعلت القيادات والقواعد في اعادة وحدة الارض اليمنية وفي الجانب الرياضي السباق دوما انحصرت اللقاءات بين القيادات هنا وهناك في اتجاه التوحيد ولكن دون اشراك الكوادر التي اكتسبت الخبرة وكان لها الشرف في صنع اللبنات الاولى للحركة الرياضيه اليمنيه ولانعتقد ان هناك قراراً سياسياً باستبعادها - البعض منها تبتوأ مواقع قياديه اكثر اهمية - لذلك سيظل السؤال المطروح .. لماذا لايتم الاستفادة من الكادر الرياضي ولماذا الخوف من الكادر ومساهماته الفعاله حتى الان وهل سياسة الاستبعاد ستظل قائمة حتى فيما بعدم رغم اليمنيه وهل سيظل العمل الرياضي محصور على جماعة معينه وتتحمل العديد من المسؤليات واحتكارها حتى في ظل دولة الوحدة وعدم افساح المجال امام ابناء الحركة الرياضيه الحقيقيين ، وما يقلق الرياضيين اليوم ليس تجاهل هذه الكوادر فحسب بل ايضا التهافت على احتلال المواقع القياديه تحت شعار «شبلني واشبلك» وعملا بالمثل القائل «من لاقى العافيه دقبها صدره» واحتكار اكثر من مسئولية رغم فشل البعض الواضح .. ويبدو ان البعض مازال يقيم الوضع الرياضي في منظور ضيق ويعتبره مغنما وفرصة لاتعوض ولا كيف نفسر عدم افساح المجال امام الكادر واشراك الغالبيه .

● تعيين الاخ نصر شاذلي لايعتبر - كما فسره البعض - إعادة اعتبار له .. لكنه اول قرار لاعادة الامور الى نصابها في المجال الرياضي المغلوب على امره والذي بصدور القرار اعادة الروح الى كافة الرياضيين واعتبروا القرار اول الغيث قطرة .

● الازدواجيه في العمل الرياضي اصبحت قاعدة ، حيث يتكرر الشخص في اكثر من موقع وكأنه لايوجد احد للعمل في هذا الجانب وعندما تتكرر الاخطاء من يحاسب من ؟!

● نداء من كل الرياضيين للقيادة الرياضيه اليمنيه بطلب فصل العمل الحكومي عن العمل الرياضي الاهلي وكفى الرياضيين متاعب ومطلب الرياضيين اعادة الامور الى نصابها وكفى المؤمنين شر القتال ورحم الله امرا عرف قدر نفسه .. نامل الا تتكرر المأساة ويصبح البعض - بتاع كله .

كلمة للتلفزيون

معتوق خوباني

ماون احد من عشاق ومحبي لعبة كرة القدم هذه اللعبة الشعبيه الجميله ذات الايقاع الفني الرائع وصاحبة الجماهير العريضه الواسعة ينفي الدور الكبير الذي يلعبه التلفزيون وذلك في نقل مباريات كرة القدم من ارض الملعب مباشره عبر عربة النقل الخارجي بين فريقين متباريين من فرقنا المحليه في مسابقة الدوري الكروي العام او الكأس او حتى عند النقل الخارجي لتصفيات نهائيات بطولة كأس العالم او بطولة الامم الافريقية عبر الاقمار الصناعيه او غيرها ، ان النقل الخارجي المباشر من ارض الملعب يبذل فيه المهندسون والمصورون والمخرجون مجهودات وطاقات كبيره وعظيمة لايسنهان بها كل في مجال اختصاصه وذلك ليظهروا للمشاهد أجمل اللقطات عند تناقل اللاعبين الكرة وتسجيل هدف جميل ومن ثم اعادته بالحركه البطيئه .. منا اليهم جميعا لعملهم المتقن تحية وتقدير .. نأتي هنا الى لب الموضوع والذي نود فيه لفت نظر الاخوة المسؤلين في التلفزيون اليه ، نقول كما هو معروف ان تصفيات بطولة كأس العالم ستبدأ في الثامن من شهر يونيه القادم في ايطاليا ويحذونا الامل من ان التلفزيون سيلبي طلب جماهير عشاق الكرة ، وذلك بنقل مباريات كأس العالم القادمة على الهواء مباشره وليس كما حدث في كأس العالم الماضيه عندما قام التلفزيون بعرض بعض المباريات المعليه والبايته واضعف الايمان ان يقوم الاخوة في التلفزيون بالتنسيق المباشر بين قيادة الحركة الرياضيه والجهاز المختصه في وزارة الثقافة والاعلام وهيئة الاتصالات السلكيه واللاسلكيه وتلفزيون صنعاء على ان يكون النقل للمباريات مشتركا وموحدا حتى لايصاب المشاهد بعمى الالوان .. ولا ننسى هنا ايضا ان نذكر من لهم مباشره بمسابقة كأس اليمن القادمه ، نقول لابد من ان يكون تلفزيوني عدن وصنعاء حضور فاعل لما للمسابقة من اهميه كونها تأتي وشعبنا يعيش فرحة التواصل والاعراس الوحدوية .

إننا متأملون ومنتظرون ياتلفزيون ..

العاملون في تموين
تتمة ص ١

والعمال فيما يتعلق بتطبيق هيكل الاجور والمرتبات والعلاوات وتحديد ساعات العمل .

وعلمت الصحيفة ان اللجنة النقابية كانت قد رفعت مذكرة خاصه تطالب الادارة العامه الاستجابة الى تلك المطالب واعطتها مهله محددة للتفاوض معها والتي انتهت دون تحقيق ذلك .

وكانت النقابة العامة للعاملين في النفط والتعدين والكيماويات قد عقدت عدداً من اللقاءات المشتركه بين اللجنه النقابيه وادارة الشركه دون التوصل الى نتيجة .

إضراب عمال
تتمة ص ١

السيول . وقد قام مدير الزراعه في المحافظه بتهديد العمال ان لم يرفعوا الاضراب سوف يقوم باحضار قوة عسكريه من الجيش او عمال بالاجر اليومي للعمل بدلا عنهم وعلى ضوء ذلك شكلت اللجنه النقابيه لجنه من مهمتها تنظيم عملية الري . وتم توجيه المياه الى البحر حتى لاتشكل خطورة على الاراضي الزراعيه .

والمساعدون الصحيون في م - ابين يضربون عن العمل

● بدأ اليوم الثلاثاء المساعدون الصحيون إضرابهم عن العمل في عدد من الوحدات الصحيه في م- ابين مطالبين بصرف علاوات الخطورة واتاحة الفرصه للتاهيل الخارجي والسماح لهم مع الاطباء لاكتساب المزيد من الخبرة وتجديد المعلومات ، هذا وسيستمر الاضراب حتى تلبي هذه المطالب .

تكريم العمال
تتمة ص ١

على اهمية رفع الانتاج والمساهمه في بناء اقتصاد دولة الوحدة .. كما دعت الى التفاعل الطيب مع كافة الخطوات الوحدويه من اجل اعادة تحقيق الوحدة اليمنيه .

من جهة اخرى ، انعقد يوم الاثنين الماضي المؤتمر التاسيسي الاول لنقابة عمال ومستخدمي شركة مطاحن البحر الاحمر بالحديده ، وفي المؤتمر القيت عدد من الكلمات عن الاتحاد العام للنقابات ومكتب الشؤون الاجتماعيه ، حيث اشارت الى اهمية قيام هذا الكيان العمالي . كما استعرضت الخطوات الوحدويه المتسارعه في الساحه اليمنيه ، هذا وقد جرت في المؤتمر قراءة واقرار النظام الداخلي الموحد للنقابات ، كما تم انتخاب هيئه اداريه للنقابه من سبعه اعضاء برئاسة الاخ عبد الحميد سرور ، وعضوين احتياطيين .

رئيس مجلس إدارة مؤسسة الموانئ بالحديدة يوقف العمل النقابي في الميناء ..!
والمسؤول الأمني يسجن ويطرد أعضاء الهيئة الإدارية !!

الحديده - صوت العمال :

تقدم عمال الميناء بالحديده وعددهم ١٥٠٠ عامل بشكوى عبر «صوت العمال» الى الجهات المختصه يكشفون فيها ممارسات رئيس مجلس ادارة مؤسسه الموانئ والمدير العام للمؤسسه ومحاوله تسلطه على العمل النقابي والنقابة منذ تأسيسها في ٨٧ وحتى اصداره قراراً بايقاف النقابة والعمل النقابي عن العمل والذي فوجئ العاملون بصدوره في اوائل ٨٨م .

لقد قام المذكور باغلاق مكتب النقابه ومصادرة محتوياته وتعاون معه في ذلك مسئول الامن في الميناء حيث تم سجن اعضاء الهيئة الاداريه للنقابه ومن ثم طردهم من العمل في الميناء وتهديده للعمال بعدم السماح لهم بتشكيل نقابة لهم مهما كلفهم الامر .

«صوت العمال» تحتفظ بصورة الشكوى ولاربعه كشوفات تحوي توقيعات العاملين في ميناء الحديده» .

إعلان ..

تعلن المؤسسة العامه للانشاءات والتركيبات الصناعيه عن عزمها على بيع السيارات والمعدات التاليه بالمزاد العلني ، وذلك لكل من يرغب في الشراء من مؤسسات القطاع العام وكذا القطاع الخاص

سيارات قلاب
سيارات بيك اب
خلاطات خرسانه مختلف المقاسات
رافعات متنوعه
دبرات
غرافات ماس فرجسون
مولدات كهرباء
مضخات شفط الماء
مصاعد
هزازات خرسانه

السيارات والمعدات معروضة في ساحة الورشه الميكانيكيه التابعه للمؤسسه قرب جولة كالتكس لمن يرغب في معاينتها اثناء الدوام الرسمي يبدأ البيع بالمزاد العلني من الساعة ٩ صباحا وحتى ١٢ ظهرا . في الأيام التاليه :

الاربعا ١٦-٥-١٩٩٠م
الا ٢٣-٥-١٩٩٠م
٣٠-٥-١٩٩٠م
٦-٦-١٩٩٠م

ادعم "صوت العمال"

عمال المشاريع اليمنية - السوفييتية يتبرعون طوعاً براتب يوم

دشن عمال وعاملات المشاريع اليمنيه - السوفيتيه ، التبرعات الطوعيه ، لدعم صحيفة (صوت العمال) واستمرارها في التواصل وذلك براتب يوم عمل ، واستجابه الدعوة التي وجهتها (هيئة تحرير الصحيفة في وقت سابق للتغلب على المصاعب الفنيه والطباعيه ومن اجل ضمان صدور الصحيفة وتطويرها نحو الافضل .

وقد اتخذ قرار التبرع ، اثر اجتماع عمالي كبير ، عقد يوم الاثنين الماضي ، بدعوة من اللجنه النقابيه في الموقع .. هذا وقد عبر عدد من عمال المشاريع اليمنيه السوفيتيه في احاديث ادلوا بها للصحيفة ، عن سعادتهم البالغة لهذه المساهمه الطوعيه من اجل تواصل صوتهم الحقيقي واضافوا ان التاريخ سوف يسجل لهم شرف هذه المساهمة التي كان لهم السبق فيها ، لدعم صحيفة صوت العمال .

صوت العمال

هيئة تحرير الصحيفه تحيي هذه الروح الغاليه لدى عمال وعاملات المشاريع اليمنيه السوفيتيه - ومبادرتهم الطيبه والطوعيه في تلبيه دعوة (صوت العمال) للتبرع الطوعي من اجل المساهمة في التغلب على مصاعبها الفنيه والطباعيه ، كما تحيي ذلك الدور الطيب الذي قامت به اللجنه النقابيه في تحقيق هذه المبادرة .. وندعو جميع العمال في ان يحذو حذو هؤلاء العمال في المشاريع اليمنيه - السوفيتيه.

صوت من الحديدة يدعو القيادة السياسية في الوطن :

ادعموا "صوت العمال"

الحديده بالفاكس ١٠ مايو ١٩٩٠م

بسم الله الرحمن الرحيم

اخوة النضال : اسرة تحرير صوت العمال ، تحيه حب وتقدير وبعد

لا يسع المرء الا ان يكبر فيكم الروح النضاليه والمبادرة الطيبه لاتاحة الفرصة لكل ذي رأي برأيه في حدود الثوابت التي يجب ان يتمسك بها الجميع بوحدة البيت اليمني وهي الابجديه الاساسيه الثابته التي لا يمكن - باي صورة من الصور - تبريرتجاوزها، وانطلاقا من هذه البديهيه المسلم بها ، يتهافت الجميع - من كل قطاعات وشرائح الامة - لاقتناء «صوت العمال» بل صوت الجماهير في كل بقعه من بقاع يمن الحريه والوحده لانها - بحق - استطاعت اي «صوت العمال» ان تتبنى وتتصدر هموم الوطن والمواطن لتكشف الوجه القبيح للقهر والفساد الإداري والرده والمحسوبيه والتسيب دون رتوش او محاباة او خوف لكائن من كان وهو ما ينبغي ان تتواصى به كل الاقلام الشريفة في الصحف ومن هنا - اذ ندعوكم ببذل المزيد والمزيد من العطاء والتضحيه على طريق حريه الكلمة ورفع هامة كرامه الانسان اليمني ولسد الطريق على اي بادرة - للقطط السمان - لشق الصف على ثورة الوحدة والاصلاح منهج الشعب الذي عرف طريقة وحدد مساره . ومن اجل الاستمرار على درب هذا النهج الحر الديمقراطي القويم . نتجه بالدعوة ونهيب بالقيادة السياسيه الوطنيه الشابة ، بزعامة الاخوين العقيد علي عبدالله صالح والاستاذ علي سالم البيض ، التيني مع المواطنين الشرفاء مشروع التبرع لصحيفة صوت العمال لسان حال الجماهير اليمانيه صاحبه المصلحة الحقيقيه في الثورة والوحده ، كي تتمكن من مواصله المسيرة الديمقراطيه بقيادتيها - لتواكب الصحيفة تطور الوطن وتطلعات حياة الشعب في ظل الثورة الثالثه ودولة سيادة القانون والنظام .

ان تحديث اجهزة الطباعة والتصوير لصوت العمال لانقل شأنا عن علاج كبار موظفي الدوله في الخارج على حساب الدوله ومن باب أولى ان تتبنى القيادة الوطنيه الشابه المخلصة هذا المشروع لعلاج صوت العمال من «ذأنها الخطير» الا وهو قحم مطابعها ونقاد مقومات استمرارها من ورق واحرف .

وفق الله الجميع لما فيه خير الوطن والامه

المواطن : علي صالح جسار الملقب البيضاني من عناصر لواء العروبه «في حصار الشبعين بمنطقة بني حشيش - سابقا .

أهلاً - عبدالحبيب

الزميل عبد الحبيب سالم مقبل الصحفي المعروف ونائب مدير تحرير الزميله (الجمهوريه) الصادرة بتعز ، يكتب لصوت العمال ابتداء من العدد القادم. (صوت العمال) ، ترحب بقلم الزميل عبد الحبيب ، كتواصل للاقلام اليمنيه الشريفه ورسالتها النبيله . فأهلاً بكل الأقلام.

مصادرة الرأي العام

منع العدد رقم ٢٣٥ من الزميلة (الرأي العام) الصادرة في صنعاء بتاريخ ١٠ - ٥ - ١٩٩٠م والتي يرأس تحريرها الزميل محمد علي العلفي ، وذلك بعد ان صرحت وزارة الاعلام والثقافة بتوزيعها ، حيث قامت بحجز العدد ومصادرته واتلافه وذلك بسبب نشر خبر رئيسي حمل بعض التوقعات عن تشكيل مجلسي الرئاسة والوزراء في دولة الوحدة .

"الشعب" تعاقب

منعت الزميلة صحيفة الشعب الصادره في صنعاء التي يرأس تحريرها الاخ محمد علي مصلح عن الصدور لثلاثه اعداد من قبل وزارة الاعلام والثقافة وقد جاء هذا المنع نتيجة لما نشرته الصحيفة في عددها الاخير الصادر بتاريخ ٨-٥-١٩٩٠م بعنوان «الشعب تفتح ملف الاحزاب السياسيه في الجزيرة العربيه» ووعدت فيها القارئ بتناول الاوضاع السياسيه في المملكه العربيه السعوديه وكذا ادانه المذابح الاخيرة في السودان

وقفة مع

صفحات من تاريخنا فسجل أيها الإنسان

شرف كبير لصحيفة صوت العمال انها كانت السباقة في تبني واثارة العديد من قضايا الوطن ووحدته وقضايا الناس والمجتمع وكانت السباقة في تجاوز التشطير والغاء الجواجز والبراميل وفسح المجال للرأي والرأي الآخر وتجاوزت وهي تقوم بذلك العديد من الصعوبات والعراقيل وها هي العديد من تلك القضايا والهموم تتحول الى ما (كان) وبدأت الأنوار في الاشراق فسجل ايها التاريخ ..

في قضيه الوطن والوحدة اصبح المواطنون يتنقلون بين مختلف مدن وقرى وبوادي اليمن دون حواجز وعوائق واستفسار ودون قيود وضمانات واستمارات وخوف ورهبه والتقى الابن بأبيه وامة والاخ باخيه وصديقه واهله والطفل باقاربه وابناء وطنه .. وانتقل الفعل الى الاكبر وبدأت خطوات الوحدة باتفاقيه عدن وتواصلت ايقاعاتها الرائعة لنصل اليوم الى تحقيق حلمنا الاكبر وعيدنا الاعظم إعادة توحيد الوطن واستقبال عيد اعيادنا بقيام الجمهوريه اليمنيه .. فسجل أيها التاريخ .

في قضيه الفرد والمجتمع : البداية اهمية الديمقراطيه وحق الناس في التفكير والتعبير الحر والتباين في الاراء وكانت التعدديه الحزبيه وبدأت الاحزاب تتحرر من الخوف والقهر واعلنت عن نفسها وتواصلت وتفاعلت حتى اصبحت حقيقة مسلما بها واضحت مكسباً وطنياً يضاف الى وبقية المكاسب وعاد الناس من العديد من بقاع الدنيا الى قراهم ومدنهم وحواريهم ليلتقوا بأهلهم وذويهم وينهوا بذلك غربة دامت لبعضهم اكثر من عشرين عاما .. وتفرغ العمل ليصل الى الاقتصاد وحق الاستثمار ومساهمة الرأسمال الوطني ومشروعيه تنقل البضائع ذات المنشأ اليمني في عموم الوطن وتصحيح الاخطاء في الزراعة وحيازة الاراضي الزراعيه وفي السكن وتأميم المساكن والفعل الطيب لايزال في التواصل فسجل أيها التاريخ .

الهواء أصبح اليوم نقيا والكل من حقه ان يستنشق منه مايشاء ولازالت المسيرة طويله وطريق الخير ليست بالطبع مفروشة بالورود .

لكن الاهم هو ان الناس أصبحوا يمتلكون القدرة في أن يقولوا «لا» في وجه من قالوا «نعم» لأي شيء .. بل والأهم أكثر ان يبقى الناس بل ويزدادوا إصرارا وقناعه على مواقفهم في أن يقولوا «لا» في الوقت الذي يجب أن يقولوا «لا» .. ويقولوا «لا» في وجه كل من يستحق ذلك مهما كانت مواقعه وتأثيراته والمراكز التي يحتلها ..

يجب علينا ان نفتح صفحات التاريخ ونعيد قراءتها ونتعلم ونتعظ منها ..وحتى لانتوه أقول يمكننا ان نكتفي بمطالعة تاريخنا الحديث الذي يمتد منذ ثورة ٢٦ سبتمبر ١٩٦٢م ومرورا باستقلال الشطر الجنوبي في ٣٠ نوفمبر ١٩٦٧م وحتى ثلاثين نوفمبر ١٩٨٩م .

انا مع اغلاق ملفات هذه السنوات لنبدأ صفحة جديدة في تاريخنا الحضاري .. لكنني أدعو الى قراءة سطور تاريخ ذلك الزمان الغني بمحتوياته ، بخبراته ومعاناته بسلبياته وايجابياته بمكاسبه وإرهاصاته من اجل الاستفادة والاتعاظ والتعلم منها وأبلغ درس سنجده هنا هو اننا يجب ان نظل صاحبين نجاهر بآرائنا وأفكارنا وقناعاتنا نقول «لا» في حينها ونقول «نعم» ايضا حيثما يجب ان نقول «نعم» ..

فسجل ايها التاريخ واشهد وذكر عسى الذكرى تنفع المؤمنين

محمد قاسم نعمان

عمر باوزير

انتبه

الشعب قبيلة لكل القبائل

عمر باوزير

ونحن على مشارف مسيرة الوحدة ، وقيام الجمهورية اليمنيه ، الامل والحلم الذي اصبح حقيقه الذي نتطلع الى جماهير شعبنا من الجوف في حوف ، واعلان يوم ميلادها عشيه وضحاها .. .

وبينما كنت افتش في ارشيفي الخاص . عثرت على مقالة كتبها استاذنا وشاعرنا واديبنا الكبير عبدالله البردوني في مجلة الجيش العدد (٥٩) صادر فبراير ١٩٧٥م تحت عنوان «وعن قبيلة الشعب» حرص ان يتضمنها عمودي الاسبوعي هذا لما تحمله من اهميه كبيرة بل عظمى انشر جزءا منها ونحن قادمون على مرحلة جديدة من حياة شعبنا التي عانى من ويلات التشطير والتمزق والشلة والقبيلة والمناطقيه والطائفيه وغيرها .

لقد بدأ البردوني مقالته بـ : «دلت تجارب الشعوب ان الصالح العام هو اضمن الوسائل وانجحها للكل من اجل الكل، الاتفاق في المصالح الخاصة فهو يقيدها عن العموم ولايضمن بقاءها للخصوص» .

وفي فقرة اخرى يتساءل استاذنا البردوني عن «الشلة البدائيه المتفشيه من قبل عشرات السنوات فيقول : الكل يسعى لنفسه وللشلة ولنفسه ومن يتصل بها من اجل نفسه.هذا من خطايا سنوات كذا .. وهذا من شلتنا لنا حق كذا وهذا من قبيلتنا يجب ان يصل الى كذا وهذا من قريتنا اولى بكذا» ويتساءل البردوني في نفس المقالة ، ونتساءل نحن معه في ظل التسابق المحموم واللاهث من قبل البعض من اجل ترتيب الاوضاع هنا وهناك .. يتساءل ونتساءل فمن يسأل عن قبيلة الشعب أوشلة للشعب ؟ لان الشعب ليس مجرد شله ولاقبيله ، وانما هو موطن لكل الشلل وكل القبائل و و .. وعلى كرامته وصالحه العام يجب ان يهتم كل تركيز ، لان الوطن والد الجميع تنتمي الى تربته كل الفئات ، وتنتسب الى عراقته كل فئه ، وتنتفع بصحة سيرته كل القافله ويؤكد البردوني في مقالته ان الشعب على ارض هذا الوطن ليس شله فلان ولا قبيلة فلان ولا قريه فلان ، وانما هو كل الناس على هذه الارض من (الخبازة الى المدير) ومن (الحطاب .. الى الشيخ) ومن (الراعي الى الوزير) ومن (الكناس الى الوكيل) ومن (الجندي الى القائد العام) .

وكما دعا استاذنا البردوني انذاك ، نكررها اليوم داعين بان الشعب بحاجة الى قبيله او شلة ينتمي اليها ، تعطي المصلحه العامه جل اهتمامها من اجل الشعب كل الشعب .

واختتم البردوني مقالته «وباعتبار الوطنيه الحقيقيه اصح وسائل زعامة الزعيم وانصح دليل على شهامه القبيلي ، واصدق برهان على صحة رأي المثقف او على متانه اعتقاده السياسي فلا اختلاف على الوطن ، وان تنوعت الاختلافات فهو القاسم المشترك بين مختلف المذاهب» .

فهل تضمن التصحيح في ظل دوله الوحدة في اطار الصالح العام وان يكون الشعب قبيلة كل القبائل ؟؟

طرس

قطاعات واسعه من موظفي الدولة البسطاء يرفعون تظلمات حول عدم حصولهم على درجاتهم المستحقه في الهياكل الجديدة ، والتي تأتي في اطار الاصلاح والوحدة .

فهل يعني ذلك ان اصحاب العلاقات والاصوات الكبيرة قد فازوا بالدرجات وان الذين لايصيحون ويعملون بصمت قد ظلموا ؟

هل هذا هو مفهوم الاصلاح في مجال تحسين ظروف ومستوى الناس ام ان الهياكل الجديدة هي هياكل للنخبه ليس الا ..

عبدالباسط سروري

باختصار

العلنية .. العلنية يا مجلس النواب القادم

عبدالله عبد الاله

يوم بدأ مجلس الشعب الاعلى تطبيق مبدأ العلنيه ، كمبدأ دستوري بعد سنين من حجبه وتجاوزه ، أبدى البعض تخوفهم من العلنيه . منهم من كان يبرر تخوفه بتسرب الاسرار ، ورصد مايقال .

ومنهم من تخوف ربما من ان الشعب سيراقب كل مايقال ، ومنها سيقيم مدى فاعلية والتزام هذا النائب او ذاك بواجبه وشرف تمثيله للشعب .

وبرز طرف آخر ممن لايحبون الا الهمس ومن خارج المجلس ينبه الى الخطر القادم الذي اسمه العلنيه ، وان ذلك اسلوب مبارزة ومناظرة يجري في بعض البرلمانات اما نحن فكل شيء في حياتنا صحيح وصائب .. وكل ماحولنا ضحنا .

فماذا حدث بعد ذلك ؟

اكتشف بعض المحاجين ان العلنية مثبته في الدستور .. وانها ليست بدعه ، وانما تمسك بحق دستوري للمجلس أضيع سنوات طويله من داخله .

حتى قيل ومن باب السخريه حينها ان أعضاء مجلس الشعب يرفعون بطاقاتهم بالموافقة على المواضيع من اول جوله يدخلونها في العاصمه، و بعد اكثر من ثلاث سنوات غدت العلنيه ، أسلوبا ديمقراطيا اكسب المجلس احترام الشعب ، وخلق علاقه اوثق بين العضو وناخبيه وبين المجلس والجماهير .

فلم بعد القرار يناقش في الدهاليز وانما في وضح النهار وتحت الاضاءة وعدسات التصوير. ولم تسقط الكلمات والارقام نظاما ، او تهدد حياة الشعب ، بل جعلت المواطن يدرك في كثير من الاحيان المصاعب الاقتصاديه والاجتماعيه ، ليشارك في تحملها بادراك .. وجعلته اقرب الى موقع اتخاذ القرار بعد ان عاش مغتربا عنها ويتلقاها من عل (فوق) .

مادفعني لكتابة هذا الموضوع بعجاله هو القرار المتأخر لمجلس الشورى في الشطر الشمالي من الوطن بان تكون جلسات اعماله علنيه ، وذلك قبيل اعلان الوحده بوقت قصير..

واذا كنا لانتساءل هنا عن الاسباب المانعه للعلنيه قبل ذلك في المجلسين ، فإن مايهمنا هنا هو التأكيد على التمسك بعلنية اعمال مجلس النواب اليمني القادم ، استنادا الى المادة السادسه والخمسين من مشروع الدستور لدولة الوحدة التي تنص على مايلي :

«جلسات مجلس النواب علنيه ويجوز انعقاده في جلسات سريه بناء على طلب رئيسه او مجلس الرئاسه او الحكومه او عشرين عضوا من اعضائه على الاقل»

فبالتمسك بالعلنيه نستطيع نحن الشعب ان نراقب مايناقشونه في المجلس .

وبالعلنيه .. سنعرف هل يمثلنا اولئك النواب ، ام يمثلون غيرنا ام انفسهم ؟

وبالعلنيه نكون أقرب الى المجلس ، والى مايتخذ فيه من قرارات . لذلك نتمسك بالعلنيه التي كان لمجلس الشعب الأعلى قصب السبق في تنفيذها وتعزيزها .. لانها طريقنا الى قاعة مجلس النواب القادم ، وطريقنا الى ممارسة جزء من الحقوق الديمقراطيه والدستوريه.

وحينها لن يكون القول او التمسك بالدستور (فيما يهواه البعض ، فحسب) وانما يكون الدستور هو المرجع الاول والاخير .. وتجاوز مادة منه ، يعني خرقا دستوريا...

.. وحتى نلتقي في مجلس النواب قريبا.. سلام .. وتذكروا معي المادة السادسه والخمسين وبدون مبررات ..

عمر باوزير

حسن عبدالوارث

مافيش وقت

● مافيش وقت ..الوحدة قادمة .. مافيش وقت .. الانتقال قريب .. مافيش وقت ..!!!

المتفرغون لشغل مهام حزبيه او اعمال في المنظمات الجماهيريه وغير الجماهيرية مشغولون هذه الايام - ومهمومون ! - بمصائرهم .. فأين ينجهون للعمل ؟! .. وماهو تقييمهم الوظيفي ؟!.. وكيف سيكون وضعهم القادم؟!

● أما الكوادر -والكوادر- القياديه فقد «عرفت طريقها» تماما .. واستطاعت ان تشق لها نفقا في جبل مؤسسات دولة الوحدة ! .. فهذه لاخوف عليها مطلقا .. فالخوف كله على «الصغار» فقط !

وفي العدد الماضي من هذه الصحيفه المشاغبه - التي تستحق الضرب بالنار ! -

قرأت خبراً يقول ان سكرتارية اللجنه المركزيه (اي الرأس والقمة والهالة والهلمه !) قد قامت بتدبير وتوزيع اوضاع كوادرها بشكل اثار استياء كثيرين من هؤلاء الكوادر !..

فاذا كان هذا يحدث داخل قيادة الحزب الذي لازال يحتل الموقع القيادي .. فما الذي نراه يحدث في المرافق العامه والاطر التي تقع تحت مسؤوليته وقيادته وتوجيهه ..

ويكثر اللغط هذه الايام بين كوادر المؤسسات والاجهزة المختلفه حول : من سيذهب الى صنعاء ، ومن سيبقى في عدن ؟! .. من سيصبح مديرا ، ومن سيصير غفيرا ؟!..من سيتحسن وضعه ، ومن سينقلب عليه الوضع ؟! ومن ... ومن ..؟!

● ولكن .. رغم هذا وذاك ، يظل الامل اجمل والتفاؤل افضل .. وتظل الوحدة خيرا للجميع في وطن يلم شمل الجميع .. ويجب ان نفهم طبيعة هذه الفترة الحرجه والحساسه من حياة الوطن والمواطن ، لاسيما اننا نعيش مرحله خطيرة اسمها: (مافيش وقت ..) !!!

● ترفض العديد من الدوائر الحكوميه التعامل بالريال اليمني مع المواطن الذي يأتي لدفع مبالغ ماليه بالريال .

من هذه الدوائر شركة التجارة الداخليه الوطنيه والبنك الاهلي اليمني والذين يطلبون من المواطنين صرف الريالات في السوق وتحويلها للدينار للتعامل به .

● مسؤول ضريبة القات بالسوق المركزي بالحديدة يحتسب مبالغ اقل من الضريبه المقررة عن كل بائع قات يدفع له مبالغ خاصه تصل الى اكثر من ثلاثه الاف ريال ومن يرفض يضاعف الضريبه عليه بواقع ٣٠٪ بدلا ١٠٪ المقررة .

اشتكى بائعو القات الى مدير الضرائب والذي يقال انه تربطه قرابه بمسؤول الضريبه في السوق لكن دون جدوى .. فمن ينصف هؤلاء المقاوته وقبل كل شيء من يحمي اموال الدوله من الابتزاز الشخصي .

● المسؤول الامني بمشروع تطوير حقول النفط (العلم) شبوه احتجز وادة عشرة ايام عددا من العاملين ومن ضمنهم اعضاء في اللجنة النقابية تحت حجة أنهم وراء قيام العاملين بالاضراب الذي حدث في فترة سابقه وكذا وراء المعلومات التي نشرتها «صوت العمال» بصدد الاضراب ومواد غذائيه تالفه .

ممثل الادعاء العام في محافظة شبوه اطلق سراح المحتجزين لعدم قانونية احتجازهم وبقي أمر محاسبة المسؤول الامني والذي لازال يهدد العاملين .. فمن يحاسبه على تلك التصرفات ؟

● يطالب موظفو وموظفات المؤسسه العامه لتجارة مواد البناء بنزول النقابه العامه وممثلين عن وزارة العمل والخدمه المدنيه ، للبحث في تظلماتهم بصدد تطبيق هيكل الاجور الجديد ، الذي لم يستفد منه سوى ٧٠٪ من العمال والموظفين وبعلاوتين فقط .. حتى لاينذهر هؤلاء العمال في وقت يعيش كل ابناء الشعب اليمني افراح الخطوات الوحدويه وتحسين المستوى المعيشي لكل الناس ، باستثناء عمال هذه المؤسسه .

موظفو وموظفات المؤسسه العامه لتجارة مواد البناء

موظفو وموظفات المؤسسة العامة لتجارة مواد البناء يتظلمون

صوت العمال
تأسست في ٤ يناير ١٩٦٩م
رئيس التحرير : راجح صالح ناجي
مدير التحرير : محمد قاسم نعمان
سكرتير التحرير : عمر باوزير
عنوان الصحيفة : معلا دكه / أمام المجلس العمالي - محافظة عدن
ص.ب ٥٣٨٧ المعلا
ج.ي.د.ش / ت ٤١٧٩٨ ٤٣٧٧١ / فاكسميل رقم ٤٢٥٢٩
الإشتراك والتوزيع مؤسسة صوت العمال
الإعلان يتم الاتفاق بشأنه عبر ادارة التحرير
تلفون / ٤٣٧٧١ ٤٢٣٦٣
التوزيع في شمال الوطن : وكالة الزناني لتوزيع الصحف والمطبوعات - صنعاء - ص.ب ٧١١٦