صوت العمال

صحيفة اسبوعية عمالية سياسية لسان حال المجلس المركزي للاتحاد العام لنقابات العمال

الخميس ٧ يونيو ١٩٩٠م الموافق ١٣ ذو القعده ١٤١٠هـ العدد ٩٥٩ السنة الثالثة العشرون

ريالان

١٢ صفحة

ستظل وحدة الشعب اليمني وتقدمه الاجتماعي هدف الاقلام الشريفة وستظل الكلمة ركيكة المعنى مجزأة الحرف إذا لم تكن من أجل الشعب.

عبدالفتاح اسماعيل

المجلس الأعلى لتوحيد الحركة النقابية اليمنية يواصل اجتماعاته في صنعاء

توحيد الحركة النقابية في عموم الوطن وانتخاب هيئاتها القيادية

تتواصل في صنعاء العاصمه التاريخيه والسياسية لدولة الوحدة ، أجتماعات المجلس الاعلى لتوحيد الحركة النقابيه اليمنيه، حيث من المقرر ان يتم عقب هذه الاجتماعات الاعلان عن توحيد الحركة النقابيه في الوطن اليمني ، وذلك بدمج المجلس المركزي والمجلس الاعلى والسكرتارية العامه والمكتب التنفيذي للاتحادين النقابيين ، في أطار قيادي واحد وانتخاب قيادة واحدة للاتحاد النقابي الموحد في عموم الوطن .

هذا وكان المجلس المركزي للاتحاد العام للنقابات في عدن قد اكد في بلاغ صحفي أصدره عقب دورته الاخيرة التي عقدها في الفترة من ٣-٤ يونيو الجاري برئاسه الاخ راجح صالح ناجي على التدابير المقترحه بدمج المجلس المركزي والمجلس الاعلى للنقابات في مجلس مركزي موحد وكذا دمج السكرتارية العامه والمكتب التنفيذي في مكتب تنفيذي موحد وأختيار الرئاسه والامانة العامه وتوزيع الاختصاصات بين اعضائه لقيادة العمل النقابي خلال الفتره الانتقاليه حتى نهاية عام ٩١م.

راجع نص البلاغ ص ٢

في محافظة صعدة بمشاركة الجبهتين "الاسلاميتين" في الجزائر والسودان:

اجتماع للقوى المعادية للوحدة

الشيخ بن شاجع يوزع الأسلحة ويحرض ضد الوحدة

صنعاء - صوت العمال خاص

علمت صوت العمال من مصدر مطلع ان تجمعا كبيرة للجماعات المتطرفه المتسترة بالدين اقيم في منطقة وادي دماج وادعه بمحافظه صعده حيث عقد مؤتمراً يوم الجمعه الماضي حضره وفدان يمثلان جبهة الانقاذ الاسلاميه في الجزائر التي يتزعمها عباس مدني والجبهة القوميه الاسلاميه الحاكمة في السودان التي يتزعمها حسن الترابي .

واقيم ذلك التجمع تحت رعاية احد عناصر تلك الجماعات المتطرفه في منطقه .

وكان وفدا الجبهتين المتطرفتين الجزائرية والسودانيه قد وصلا صنعاء الاسبوع الماضي وانتقلا الى مكان التجمع الجمعه الماضيه .

ويفيد نفس المصدر ان تحركا مماثلا يقوم به الشيخ محمد بن شاجع احد مشائخ وائله المعروف بعلاقاته الوطيدة مع جهات اجنبية لفرض حشد الناس وتوزيع الاسلحة الناريه عليهم لمناهضة الوحدة والجمهورية اليمنيه .

وتأتي هذه التحركات ضمن سلسلة النشاطات المعاديه التي تقوم بها الجماعات المتطرفه المتسترة بالدين في أطار عدائها لقيام دولة الوحدة اليمنيه ورفضها لدستور الجمهورية الفتيه ..

وقد اشتملت هذه التحركات على الخروج بمسيرات كان ابرزها مسيرة ٢١ مايو الماضي أمام مبنى مجلس الشورى سابقا .. والتي تصدى لها المواطنون واحبطوا مراميها .

حيث كانت تهدف هذه المسيرة الى الضغط على المجلس كي لايقر الدستور قبيل اعلان الجمهورية اليمنيه بيوم واحد .

كما تشتمل تلك التحركات على حملات الدعايه والتشهير والتكفير من على منابر المساجد .. وتوزيع «أشرطه الكاسيت» المعاديه للوحدة والتي تحرض الناس ضدها .. وغيرها من التحركات التي ستكشف عنها «صوت العمال» في آوانها ..

كلمة صوت العمال

مهام عاجلة أمام النقابات الموحدة

تشهد الايام القادمه من هذا الشهر خطوة وحدويه هامه باتجاه تعزيز وتمتين قرار قيادة الوطن باعادة توحيد الوطن اليمني وقيام الجمهورية اليمنيه ..

الخطوة المنتظرة خلال هذا الشهر والتي يحد ذاتها تعتبر مكسباً وانتصاراً جديدا للشعب وقواه العامله هي اعلان توحيد الحركة النقابيه اليمنيه وتشكيل قيادة نقابيه يمنيه موحده.

ويزداد من اهمية هذا الانجاز انه جاء ليوحد طاقات العمال وشغيلة اليمن ليتمكنوا من الاسهام بفعالية اكبر ودور اعظم في حماية انتصارات ومكاسب الشعب والثورة اليمنيه وفي مقدمتها أعادة توحيد الوطن اليمني وقيام الجمهورية اليمنيه .

وفي الوقت الذي جاء هذا الانجاز ليشكل لبنة جديدة في صرح هذه الجمهورية الفتيه في الوقت ذاته فقد جاء ليتولى مهمة التعبير عن هموم العمال وقضاياهم ويسهم في كل مايتعلق بنواحي حياتهم وبالذات المتعلقه بعملهم واجورهم وصحتهم وحقوقهم النقابية وصحة وسلامة مهنهم وتحسين معيشتهم اي الدفاع عن كل حقوقهم .. سيما وان مجلس النواب ينتظر أن يبدأ في الايام القادمه عقد اجتماعاته المتواصله للوقوف امام العديد من القوانين التي ترتبط العديد منها بقضايا العمل والعمال كالضمان الاجتماعي الخدمة المدنيه - الضرائب وغيرها من القوانين التي ستنظم مسار حياة الدوله الفتيه .. وسيكون أمام ممثلي العمال في مجلس النواب تقديم ملاحظاتهم ومقترحاتهم حول مختلف تلك القوانين ..

ولعل من ابرز الملاحظات التي يجب الوقوف امامها تلك المتعلقه بالضمان الاجتماعي والضرائب وحقوق النقابات . فما يتعلق بالضمان الاجتماعي لابد من الاخذ بالاعتبار خصوصيات المهن والطبيعة المناخيه لبلادنا اذ ان هناك مهن لايمكن ان نجيز فيها نهاية الخدمة لاكثر من عشرين وخمسه وعشرين عاما وبالذات تلك المهن ذات الطبيعة الشاقه والتي تحتاج الى جهد عضلي او تلك المهن المرتبطه بالتعامل مع المخاطر والمواد الكيماويه وغيرها .. اضافة الى ان الظروف الاجتماعيه والمناخيه لبلادنا والضعف الذي لازلنا نعانيه في مجال التطبيب والعلاج والتي يمكن ملاحظتها بوضوح في نسبة الاعمار التي لاتتجاوز في العديد من الحالات الخمسين والستين عاما.. وذلك يستدعي أعادة النظر في سن نهاية الخدمة بحيث تنخفض الى الثلاثين عاما للرجل وخمسه وعشرين عاما للمرأة .. مع مراعاة ايضا امكانية تخفيضها اكثر بالنسبة للعاملين في المهن الشاقه والخطرة وذات الجهد العضلي .. وهذا يعني عدم وضع المقارنات عند مناقشتها مع بقية البلدان العربية والاجنبية فظروف بلادنا لاشك تختلف عن البلدان الاخرى وقساوة الحياة والمناخ اليمني لايحتاج الى كبير عناء لتحديده ..

ونفس الشيء بالنسبة الضرائب ونعني بها هنا ضريبة الدخل بالنسبة للمواطنين ذوي الدخل المحدود وخصوصا عمال وموظفي الدوله أما مايتعلق مايسميه البعض بقانون تنظيم النقابات فاننا نقول اننا في حاجه الى تنظيم وتحديد حقوق النقابات وواجباتهم اما تنظيم النقابات فهي تخص النقابات والعمال لوحدهم ولايجب السماح لاي جهة مهما كانت التدخل في شؤون النقابات اوفرض الوصايه عليها او رقابه عملها وهذا ماتؤكده الوثائق الدوليه الخاصه بالحريات النقابيه ويؤكده ايضا دستور الجمهورية اليمنيه .

ولعل ابرز المهام الملقاة على عاتق القيادة الموحدة للحركة النقابيه اليمنيه هو استكمال بناء التشكيلات النقابيه وهياكلها المختلفه بحيث تضمن تواجدها في كل مرفق وموقع عمل ومدينه .

كما تبرز الحاجه ايضا الى اعادة تقييم اوضاع النقابات بشكل عام وتحديد مكامن الضعف والخلل وتحديد سبل المعالجة والاصلاح فيها حتى تتمكن النقابات فعلا من انجاز واداء مهامها النضاليه ودورها الهام والذي دون شك لن يكون سهلاً ..

وتكون الديمقراطيه وممارسة الديمقراطة الحقه هي السبيل الاوحد في انجاز مختلف هذه المهام .

فتحية لقيادة الحركة النقابية اليمنية وهي تتوحد ودعوة لتواصلها الكفاحي في المقدمة للدفاع عن الثورة اليمنية وجمهوريتها الفتية .

رفع ايجارات المنازل في صنعاء

ارتفع ايجار المساكن في العاصمه صنعاء بعد اعلان الوحدة وانتقال مئات الكوادر القيادية... ويحاول بعض الملاك ممارسة الضغط حتى على المستاجرين السابقين بضرورة دفع ايجار اكبر او اخلاء المنزل .

العديد من القراء بعثوا برسائل الى الصحيفة يتساءلون :

- اليست هناك جهة تحد من المتاجرة حتى بالوحدة بفرض ايجارات لاتتناسب ودخل الفرد وتضمن للساكن حق الاستقرار.

ونحن نوجه السؤال الى مجلسي النواب والوزراء .

ماهكذا يامرتبي الاحوال

بعض المسؤولين عن ترتيب اوضاع الكوادر المنتقلة من عدن الى العاصمة صنعاء في بعض المرافق ، بدلا من ان يرتبون اوضاع الكوادر ، يتسابقون على ترتيب اوضاعهم واحوالهم الشخصية الامر الذي خلق تذمرا واستنكارا لمثل هذا التسابق في ترتيب الحال .. واثار عدد من الاسئلة ؟

فيا هؤلاء ..

الوطن بحاجة الى الجميع .. والوحدة ليست ترتيب مواقع واحوال شخصية .

لنا كلمة

أهمية توسيع قاعدة الحوار الوطني

البيان الذي اصدرته لجنة الحوار مع الاحزاب السياسية والتنظيمات السياسية المنبثقة عن لجنة التنظيم السياسي والذي دعت فيه القوى السياسية التي تسعى للعمل السياسي المنظم والمرخص به طبقا لاحكام الدستور والقانون الى المشاركة في الجولة الاولى من الحوار حول الاتجاهات الاساسية لمشروع قانون الاحزاب والتنظيمات السياسية وذلك من خلال تسمية ثلاثة ممثلين عن كل تنظيم يرغب في الترخيص له بممارسة العمل السياسي ..

هذا البيان في الوقت الذي يعبر عن حرص القيادة السياسية في تنفيذ ماوعدت به ويعبر في ذات الوقت عن حرص لجنة التنظيم السياسي في متابعة وانجاز المهام المناط بها والمسؤولية التاريخية التي كلفت بها في الوقت ذاته يحمل في طياته العديد من الملاحظات لعل ابرزها تجاهل الشخصيات الاجتماعية والسياسية والمنظمات النقابية والجماهيرية . .

اذ كيف يمكن تناول قضية تتعلق بمستقبل العمل الحزبي والسياسي دون اشراك القوى التي لها فعل داخل المجتمع سواء تلك الشخصيات الاجتماعية البارزة أو تلك الشخصيات السياسية المتفاعلة التي لاذنب لها سوى انها تفضل البقاء خارج اطار العمل الحزبي المنظم (مستقلة).. اضافة الى المنظمات الاجتماعية الجماهيرية وفي مقدمتها النقابات التي تتواجد بين المجتمع وتتفاعل معه في مناحي حياته وبالذات السياسية ..

لذلك تبرز الحاجة الى ان تعيد لجنة الحوار النظر في قرارها هذا وتوسع فرصة المشاركة في هذا الحوار لاستيعاب مختلف الاراء والملاحظات والمقترحات المؤثرة داخل المجتمع بروح ديمقراطية على طريق خلق قاعدة متينة في البناء السياسي اللاحق للجمهورية اليمنية الفتية يتيح له المشاركة في مهام البناء المزدهر للوطن اليمني الكبير وبما يضمن السعادة للشعب اليمني المجيد .

مدير التحرير

السبت.. إنعقاد المؤتمر التوحيدي للصحفيين اليمنيين

المندوبون من المحافظات يصلون صنعاء يوم غد الجمعة

● تبدأ في صنعاء بعد غد السبت اعمال المؤتمر التوحيدي للصحفيين اليمنيين . هذا ويصل كافة المندوبين الى المؤتمر من محافظات عدن وحضرموت ولحج وابين والبالغ عددهم (٦٠) مندوبا .. لينضموا الى بقية المندوبين من محافظات صنعاء وتعز والحديدة المشاركين في المؤتمر .. هذا ويناقش المؤتمر على مدى ثلاثة ايام وثائق قيام المنظمة الموحدة ، كما سينتخب قيادتها الجديدة .

عمال "سينالكو" يضربون عن العمل ومدير مكتب الشؤون الاجتماعية يهددهم بالأمن

صوت العمال خاص - الحديده

اضرب عمال الوردية الاولى في قسم الانتاج بمصنع سينالكو بالحديده عن العمل لمدة يومين متتابعين وطالبوا بزيادة اجورهم اليومية وتحسين حالتهم الصحية وتثبيت العمال الموسميين وتشكيل نقابة ترعى حقوقهم ومطالبهم .

وقد نزل الى العمال المضربين مدير مكتب الشؤون الاجتماعية والعمل والذي عمل على تهديد العمال بالامن وطالب بمن هم قد عملوا على التحريض على الاضراب من العمال .. ورفض المدير ان يلتزم بتحقيق مطالب العمال من قبل ادارة المصنع .

الجدير بالذكر ان عمال سبق وان تم فصلهم من العمل لمطالبتهم بتشكيل نقابة لهم في المصنع ولم تتخذ الشؤون الاجتماعية والعمل والاتحاد العام للنقابات اي شيء تجاه ذلك . المفروض ان مطالب العمال يكفلها الدستور وقانون العمل .

تبرعات من التجار لبناء مدارس في المحافظات الجنوبية من الوطن

صوت العمال - خاص

علمت (صوت العمال) انه توجيهات من الفريق علي عبدالله صالح ، رئيس مجلس الرئاسة يقوم بعض كبار التجار بتبرعات لبناء عدد من المدارس والمساجد في المحافظات الجنوبية للوطن .

علمت الصحيفة ان التبرعات بعشرات الملايين .. ولازالت الجهود جاريه لجمع التبرعات من التجار في محافظات الوطن .. وان مشاريع مياه للمناطق التي تعاني من الجفاف سوف تمول من تلك التبرعات السخية .

وصوت العمال تقدر عاليا توجيهات الفريق علي عبدالله صالح وجهود وسخاء التجار الوطنيين للاسهام في بناء عدد من المشاريع التي تخدم خير الانسان اليمني .

اللجنة التحضيرية لجبهة قوى الوحدة اليمنية.. في برقيات للقيادة السياسية:

المطالبة بمساواة المفصولين والمطرودين من وظائفهم

صوت العمال - خاص

● بعثت اللجنة التحضيرية لجبهة قوى الوحدة اليمنية ، بعدد من البرقيات الى الاخوة رئيس واعضاء مجلس الرئاسة ورئيس واعضاء مجلس النواب ورئيس واعضاء مجلس الوزراء ، طالبتهم فيها بمساواة المفصولين والمطرودين من وظائفهم واعمالهم خلال مراحل الصدامات والخلافات منذ الاستقلال في الجنوب حتى يوم اعلان الوحدة ، اسوة بالقتلى والمفقودين الذين اعيد لهم اعتبارهم المادي والمعنوي .

واشارت البرقيات الى ان

(التتمة ص ٥)

شركة "هنت" تتخذ اجراءات تعسفية ضد عمال مصفاة "صافر" مأرب

صوت العمال - خاص

● اقدمت شركة (هنت) في مصفاة صافر مارب ، على اتخاذ اجراءات تعسفية ضد العمال في المصفاة ، حيث وجهت ادارة الشركة ، سلسلة من الانذارات في حق عدد من العمال ، اضافة الى اسلوب الملاحقة ، والتي خلقت اجواء غير مستقرة بين اوساط العمال ، على طريق زرع سياسة التجويع الفردي والجماعي .

وازاء هذه الاجراءات ، اكد عمال المصفاة على تضامنهم ووحدة موقفهم ، وان الشركة اذا لم تضع حداً لهذه التصرفات ، سيضطرون لاتخاذ خطوة الاضراب العام حماية لمصالحهم .

صوت العمال تحتجب

تحتجب صحيفة (صوت العمال) عن الصدور الخميس القادم ، نظراً لمشاركة (هيئة التحرير) في حضور اعمال المؤتمر التوحيدي للصحفيين اليمنيين الذي سينعقد في صنعاء السبت القادم .

وستعاود الصحيفة الصدور الخميس بعد القادم . فمعذره للقراء الاعزاء ومحبي الصحيفه.

بسم الله الرحمن الرحيم

Yemenia اليمنية

Yemen Airways الخطوط الجوية اليمنية

يسر الخطوط الجوية اليمنية ان تعلن للجمهور الكريم بانه سيتم ربط عاصمة دولة الوحدة صنعاء بمحافظة حضرموت - مدينة الريان

بـ رحلات جوية يومية منتظمة اعتباراً من يوم السبت الموافق ١٩٩٠/٦/٩م

للمزيد من المعلومات يرجى الاتصال بمكتب "اليمنية" في انحاء الجمهورية اليمنية

ت: ٥٣٨٤٨ ٥٥٥٦٨ ٥٣٢٩١ ٣١٠١٧

شملان

ماء معدني طبيعي نقي

شركة أروى لصناعة المياه المعدنية صنعاء ت. ٠٠

حماية الوحدة .. تنفيذ الاصلاح .. تعزيز الديمقراطية

بمناسبة ميلاد الجمهورية اليمنية

المجد لوحدة الوطن

صوت العمال (٢) ٧/٦/١٩٩٠م

الطبقة العاملة اليمنية وحركتها النقابية تؤكد حمايتها للوحدة اليمنية

قوانين وتشريعات العمل في ظل دولة الوحدة .. لابد أن تستوعب المكاسب التي تحققت للعمال اليمنيين عبر نضالهم الطويل

البلاغ الصحفي الصادر عن الدورة الـ ١٣ - المجلس المركزي للاتحاد العام لنقابات العمال ٣ - ٤ يونيو ١٩٩٠م

عقد المجلس المركزي للاتحاد العام لنقابات العمال بالعاصمة الاقتصادية والتجارية عدن دورته الثالثة عشر خلال الفترة ٣-٤ يونيو ١٩٩٠م برئاسة الاخ راجح صالح ناجي عضو اللجنة المركزية السكرتير العام للاتحاد عضو مجلس النواب .

وتكتسب هذه الدورة اهمية كبيرة كونها تنعقد وبلادنا وشعبنا اليمني العظيم يشهد افراحا واعراسا وحدوية يمانية كبرى احتفاءا باعادة توحيد الوطن ارضا وشعبا وميلاد الجمهورية اليمنية التي تمثلت انجازا عظيما من منجزات الثورة اليمنية ، بل وتمثل بحد ذاتها حقيقة ثورة ثالثة تشمخ في شبه الجزيرة العربية .

لقد وقف المجلس المركزي للاتحاد في بداية اعمال دورته الثالثة عشر امام الإنجاز العظيم الذي تحقق بقيام الجمهورية اليمنية وحيا باجلال كبير قيام هذا المنجز الوطني العظيم ، واكد بأن الطبقة العاملة اليمنيه وحركتها النقابية ستواصل نضالها الوطني وبروح كفاحية عالية ويقظة اشد واكبر لحماية الجمهورية اليمنية الفتية كرمز لوحدة الشعب والوطن اليمني ومواصلة نضالها في الدفاع عن المكاسب والمنجزات التي تحققت لصالح جماهير الشعب ولتحي تواصلها وتوسيعها وحماية كل المنجزات والمكاسب التي تحقق لمصلحة الانسان وازدهار الوطن وفي مقدمتها قيام الجمهورية اليمنية ، واشار المجلس المركزي الى ان هذا الانجاز العظيم قد جاء ليعيد الاعتبار لتاريخ وحضارة الشعب اليمني ومن اجل ان يتواصل فعله الخير في ساحة الوطن اليمني وبين الشعوب العربيه والاسلامية والعالم .

واشار المجلس الى ان قيام الجمهورية اليمنية ستشكل قوة سياسية واقتصادية واجتماعية واسعة ستفتح دون شك افاق أرحب لصالح جموع سكان اليمن والوطن المجيد وتشكل بالذات الوحدة اضاءة ساطعة في العمل الوحدوي العربي على طريق الوحدة العربيه الشاملة ، لقد تميزت هذه الدورة باهمية خاصة كونها قد وقفت امام موضوعات وثائق هامة تتعلق بالافاق المستقبلية لوضع الطبقة العاملة اليمنية وحركتها النقابيه الموحدة وقوانين العمل والخدمة المدنيه والتأمينات الاجتماعية والمعاشات والاصلاح النقابي ووثائق الحركة النقابيه الموحدة والمواضيع المرتبطة بها لعام ٩٠م حيث شمل جدول الاعمال ..

الموضوعات للمناقشة :

١- التقرير العام بين الدورتين .
٢- تقرير موجز حول ماتم الوصول اليه بصدد توحيد للحركة النقابيه اليمنية .
٣- مشروع النظام الداخلي للاتحاد العام للنقابات .
٤- مشروع النظام الداخلي الموحد للنقابات العامه .
٥- مشروع برنامج الحركة النقابيه اليمنيه .
٦- مشروع ارشاد لانتخاب الاطر النقابيه المختلفة .
٧- تصور السكرتارية العامه للاتحاد في عملية الاصلاح النقابي .
٨- تصور بشان زيادة الموارد وترشيد الانفاق لانيد .
٩- تقرير موجز حول الاضرابات العمالية في بعض مرافق العمل والانتاج .
١٠- تقرير عن نتائج المباريات الانتاجية للنصف الاول للعام ١٩٨٩م .
١١- تقرير حول الحسابات الختامية لعام ٨٩م .
١٢- التقرير الخاص بموازنة الاتحاد العام للنقابات لعام ٩٠م . والصادر من لجنة الموازنة المشكلة من قبل المجلس المركزي لانيد في دورته الثانية عشرة المنعقدة في ديسمبر ٨٩م .
١٣- تقرير عن نتائج التفتيش المالي والاداري لعام ٨٩م .
١٤- مشروع قانون تنظيم النقابات العمالية .
١٥- مشروع قانون العمل الاساسي .
١٦- مشروع قانون التامينات الاجتماعية .
١٧- مشروع قانون الخدمة المدنية .
١٨- مشروع قانون التامينات والمعاشات .
١٩- النقد والنقد الذاتي .

وفي اجواء ديمقراطية وبروح من المسؤولية والحرص العاليين، ناقش اعضاء المجلس المركزي باستفاضة الوثائق والمواضيع المقدمة اليه ، وخرج بالعديد من القرارات والتوصيات والمعالجات الصائبة لتلك القضايا المطروحة .

واشاد المجلس المركزي بالجهود المبذولة من قبل السكرتارية العامة للمجلس المركزي ، بصدد توحيد الحركة النقابية اليمنيه ، واكد على التدابير المقترحة لدمج المجلس المركزي لانيد ، والمجلس الاعلى للنقابات في مجلس مركزي موحد ، وكذلك دمج السكرتارية العامة والمكتب التنفيذي ، في مكتب تنفيذي موحد ، واختيار الرئاسة والامانة العامة ، والعمل على توزيع الاختصاصات بين اعضائه . لقيادة العمل النقابي خلال الفترة الانتقالية من يونيو ١٩٩٠م حتى نهاية عام ١٩٩١م .

وحول مشاريع النظام الداخلي للاتحاد العام للنقابات والنظام الداخلي الموحد للنقابات العامة وبرامج الحركة النقابية اليمنية وارشادات الاطر النقابيه المختلفة ونظرا للاهمية التي تحتلها هذه الوثائق في النشاط النقابي اللاحق ، اقر المجلس المركزي انزالها الى الاطر النقابيه المختلفة لمناقشتها ، ورفع الملاحظات والاراء والمقترحات الى الاتحاد ، لرفعها الى المجلس المركزي الموحد ، خلال الفترة القادمة .

وحول مشاريع قانون تنظيم النقابات العمالية ، وقانون العمل ، وقانون التأمينات الاجتماعية، وقانون الخدمة المدنية ، وقانون التأمينات والمعاشات اشار المجلس المركزي الى اهمية هذه القوانين وارتباطها بالعمل والعمال والنشاط النقابي . واكد المجلس المركزي على ضرورة ان تنسجم وتستوعب هذه القوانين الواقع الجديد الذي تشهده بلادنا اليمن والمكاسب والمنجزات التي حققتها الطبقة العاملة اليمنية وحركتها النقابية خلال مراحل نضالها منذ الخمسينات .

وكلف المجلس المركزي السكرتارية العامة بأخذ الاراء والملاحظات وصياغتها بشكلها النهائي وتقديمها لجهات الاختصاص في الدولة .

وحول التقرير العام المقدم لدورة المجلس المركزي الثالثة عشر ، اشاد المجلس المركزي بالجهود الذي بذلتها السكرتارية العامه وطالب بمواصلة تلك الجهود في مختلف الاصعدة لتعزيز وتطوير دور الطبقه العاملة وحركتها النقابيه في المجتمع .

وكلف السكرتارية العامة متابعة القضايا المتفق عليها .

وحول التقرير عن الحسابات الختامية لعام ١٩٨٩م كلف المجلس المركزي سكرتاريته العامة والنقابات العامة والمجالس العمالية في المحافظات ، متابعة المتخلفات من الاشتراكات لدى مرافق العمل والانتاج ، والعمل على توريدها للاتحاد .

كما أكد على ضرورة توريد اشتراكات الاعضاء في النقابات بانتظام والعمل على مقارنتها مع سجل العضوية في النقابات .

وحول تقرير عن نتائج التفتيش المالي والاداري والتنظيمي لعام ١٩٨٩م .

اقر المجلس المركزي لانيد، التقريرين المقدمين من لجنة الرقابة والتفتيش المالي المركزية مع الملاحظات الاساسية الواردة عليهما .

وأكد على ضرورة تقديم الامكانيات والدعم اللازمين لتمكين لجان الرقابة والتفتيش المالي في النقابات العامة والمجالس العمالية في المحافظات من الاطلاع بدورها بشكل فعال .

- تصور للسكرتارية العامة للاتحاد حول عملية الاصلاح النقابي

وقف المجلس المركزي أمام تصور السكرتارية العامة حول عملية الاصلاح النقابي ، وأكد على المسائل الواردة فيه ، وطالب بالمزيد من الدراسة لذلك ، وتفادي عدم اجراء اي تعديل خلال الفترة الانتقالية ، والعمل على تطبيق ماورد في التصور بعد الفترة الانتقالية اذا كان ذلك ممكن .

- تصور حول زيادة الموارد وترشيد الانفاق

اكد المجلس المركزي على أهمية زيادة الموارد وترشيد الانفاق وكلف السكرتارية العامة بدراسة الموضوع وبحث مصادر اخرى تساعد على زيادة موارد الحركة النقابية في المستقبل ، وتكثيف الجهود للعمل على ترشيد الانفاق .

وحول ظاهرة الاضرابات العمالية في مرافق العمل والانتاج .

اكد المجلس المركزي على اهمية متابعة قضايا العمال المرتبطة بهياكل الاجور ، واعطاء اهتمام اكبر لقضايا العمال والعمل وتلبية كافة المطالب المشروعة لهم .

وطالب المجلس المركزي بتقنين الحق المشروع في الاضراب بشكل صحيح وديمقراطي واكسابها الصفة الشرعية والقانونية من خلال قرار النقابات لها على اساس وثائق وبرامجها .

دمعة الاربعينية على "بن زين"

المحامي / عبدالقادر داؤود احمد

ان العيد والحزن ضدان لايلتقيان ، ولهذا طغت الام الفاجعة على فرحة العيد تلك الفاجعة الترمضى عليها اربعون يوماً ،منذ ان اختطفت يد المنيه ،استاذ القانون المرحوم / علي زين عيدروس ذلك الشامخ الذي صمد امام عواصف الحياقبل الحياة بذاتها بصعوباتها ومحنها وكوارثها وهزمه الموت في غفلة من الزمن فمن يا تراه يمكنه ان يقف امام الموت المدمر ، وهل بمقدور الدموع والحزن والاسى مهما بلغت ان تحيل الموت الى حياة..

يابالؤى ما اقصى يوماً فارقت فيها الحياة يوم فارقتنا جسدك وبقيت روحك الطاهرة بيننا تحوم حولنا ،ان ذكراك يابن زين باقيه خالدة ،كيف لا وقد كنت استاذاً وقدوة لنا ،لقد هز رحيلك وجدان الكثرين فمنهم من نعاك كتابة ومنهم من نعاك بقلبة الدامي ،حقاً يا بن زين لقد اظهرت الايام التالية لرحيلك كم كنت عزيزاً وغالياً على الجميع والمكانة الرفيعة التي كنت تحتلها في قلوبهم لقد تأكد انك لم تكن ابا لثلاثة اطفال فقط « لؤى وقصي وهبة الله » بل ابا لالاف الاطفال الذين كنت تتولى الدفاع عن مصالحهم وحقوقهم وبشهادة الامهات وما اكثرهن يابن زين من سوء الصدف ان تقع الفاجعة في يوم عيد يوم الفرحة فاذا بالحزن يعم الجميع لقد بكاك الكل لانك كنت تستقبل الصغير قبل الكبير والرجل العادي قبل المسؤول بوجهك البشوش الودود وبابتسامتك المعهوده وبحبك للخير كسبت قلوب الفقراء والبائسين لانك كنت تحس لهم وتشاركهم احاسيسهم وتفك عسرهم ..

بابا لؤى كم كان مؤلماً ان ترحل عنا وقبيل ايام معدودات من موعد عرس اعراس شعبنا الابي ، لقد حل ذلك اليوم المشهود بعد رحيلك المفاجئ الذي ادمى القلوب ،لقد كان حلمك حلم شعبنا باكمله وعزاؤنا ان المبادئ التي ناضلت كثيراً من اجلها ستجد طريقها في ظل حكومة الوحدة ، حكومة الجمهورية اليمنية

لقد تجسدت مبادئك بالعبارة التي رفعتها على مكتبك والتي تقول عندما ينتهي القانون يبدأ الطغيان ، ان تلك العبارة التي قالها الفيلسوف جون لوك والتي اتخذتها شعاراً لمكتبك كانت تجسد مدى كرهك للطغيان ولكل ظالم..

زين فقدت مهنة المحاماة في بلادنا ابرز واكفاء من التحق بها واصبح موقعك شاغراً لقد كنت بحق كما اطلق عليه في حياتك قائداً

البقية ص ١١

رسالة السلامة

الحرائق أسبابها والحد منها

(٦٦)

عوض عباد علي

مفتش ومدرب سلامة مهنية وحريق

ان الطاقة الحرارية المطلوبة لاشعال غاز او بخار قابل للاشتعال ضئيلة جدا ، شرارة واحدة مثلا تفي بهذا الغرض ولكنها تختلف قليلا بالنسبة لانفجارات الاغبرة فهذه تحتاج الى طاقة تفوق الشرارة قليلا . ان الاغبرة تحتاج الى ٢٠ ميكروجول وهي من الطاقات الحرارية الضئيلة اذا ماقورنت بالطاقة الحرارية التي تتطلبها المواد الصلبة كي تصل حرارتها الى مرحلة تتفكك فيها فتتصاعد منها الغازات وقد اشرت الى ذلك في الرسالة السابقة . ان مثل هذه المواد تحتاج الى حرارة كافية لاشعالها وهي ٢٠٠ درجة مئوية (س) . من هذا يمكنني القول ان رزمة من الورق اذا ماتركناها على سطح حار ليلة واحدة ثم قمنا بقياس درجة حرارتها لوجدناها تفوق ٢٠٠ درجة مئوية (س) بكثير ..وهكذا تبدأ معظم الحرائق الكبيرة .

ان مصادر الاشعال كثيرة منها ماتطرقت اليه في اعداد سابقة ومنها ماأضيفه هنا كشحنات الكهرباء، الاحتكاكية والتفاعل الكيميائي السريع مثل اصطدام الاالبومنيوم بالحديد الصدئ . ان هذه مصادر اشعال اخرى اذا توفرت لها المناخات المناسبة لاسفرت عن حرائق تشتعل لها الرؤوس شيبا .

ان التحكم في نسبة الوقود الى الاوكسجين وهي العنصر الرابع الذي به تكتمل عملية التفاعل الكيميائي يحتاج الى تقنية وانظمة تخصصية ولكن هناك بسيطه وتعتبر في الوقت نفسه بدائية يمكن المرء ان يسلكها لتقليل اخطار الحرائق ومن هذه المعالجات اختار مايلي :

● التقليل من كمية الوقود لتسهيل مكافحة الحرائق ولن يتسنى ذلك الا بمراعاة النظافة وحسن الترتيب بالنسبة للمواد الصلبة .. اما بالنسبة للسوائل القابلة للاشتعال فلا يجب تحت اي ظرف من الظروف السماح باستعمال السوائل شديدة الاشتعال او المحاليل القابلة للاشتعال الا وفق ماتنصت عليه القوانين وبهذا يمكن التحكم في نسبة الوقود الى الاوكسجين .

● التهوئة الطبيعية الجيدة في الاماكن الغارية شديدة الاشتعال بها يمكن التخلص من تراكمات الغاز فلا تتعاظم التركيزات وانما تظل دائما في حد يقل كثيرا عن الحد الادنى للانفجار وكما سبق لي القول لن يكتمل التفاعل الكيميائي وبالتالي لن تحدث الحرائق مطلقا .

● اسطوانات الغازات القابلة للاشتعال يجب عدم ادخالها الى المباني الا عند الاستحالة حينها يمكن استخدامها في الداخل ولكن شريطة اخراجها فور الانتهاء من العمل .

● التهوئة الميكانيكية القوية هي الاخرى من المعالجات التي يمكن اللجوء اليها للتخلص من تركزات الغازات او الابخرة الخطيرة ولكن يجب صيانتها جيدا واستعمالها بالطرق الصحيحة

● اتخاذ الاحتياطات المناسبة عند التخلص من المعدات التي احتوت على سوائل شديدة الاشتعال (البراميل مثلا) بعد تفريغ محتوياتها فان مايتبقى فيها قابل للتبخر ليشكل مزيجا قابلا للانفجار لاينتظر سوى مصدر حرارة .

● تجمعات الاغبرة القابلة للاشتعال في مواقع العمل تشكل وقودا كافيا لاحداث انفجارا ثانويا ولايبقي ولايذر .

مكافحة الحرائق :

ترتكز مكافحة الحرائق على هدم مربع الحريق الذي اشرت اليه سابقا بمعنى آخر يمكننا الاخلال بالتفاعل الكيميائي بازالة ضلع واحد من اضلاعه الاربعة وعلى هذا بنيت مكافحة الحرائق وهي اتباع طريقة واحدة من طرق ثلاث تعتمد اعتمادا كليا على نوعية الوقود المحترق .

ا- التبريد
ب- التجويع (منع وصول الوقود الى النار)
ج - تبريد نسبة الاوكسجين

● التبريد : باتباع هذه الطريقة تزول درجة حرارة اللهب والوقود المشتعل فتقل بذلك نسبة الغازات والابخرة المتصاعدة وهي التي تشكل وقودا للنار .

● التجويع (منع وصول الوقود الى النار)

ثانية الطرق المستخدمة في مكافحة الحرائق بواسطتها يتم هدم مربع الحريق وبها يتسنى تخفيض تركيزات الابخرة اوالغازات المغذية للنار فتقل عن الحد الادنى للانفجار .

هناك تكتيكات اخرى في التجويع - منع وصول الوقود الى النار - منها :

- ابعاد النار عن الوقود (نفخ شمعة او نسف بئر للنفط خير مثالين)
- تقسيم رقعة الحريق (بعزل الوقود المشتعل عن الوقود الذي لم تصبه النار)

● تبريد نسبة الاوكسجين

الطريقة الثالثة المتبعة في مكافحة الحرائق وبها يمنع غاز الاوكسجين من الوصول الى قاعدة النار فتتعاظم نتيجة لذلك تركيزات الابخرة المتصاعدة فتتعدى الحد الاعلى للانفجار فتختل بذلك سلسلة التفاعلات الكيميائية فلا يكتمل المربع وهذا حدوث الحريق غير ممكن

بهذه الطرق الثلاث فقط تكافح كافة الحرائق ولكن لابد ان يعرف القارئ ان لكل طريقة وسيط اطفاء فعال قادر على الاطفاء فسيو اختيار الطريقة وسيو اختيار الوسيط كان السبب في انتشار الحرائق وتوسيع رقعتها وهذا ماأتركه الان لاعوده في رسالتي القادمة .

بعون الله نحن نرعاه
S.G.H.
WE CARE
SAUDI GERMAN HOSPITAL JEDDAH

المستشفى السعودي الألماني
٢١٧ سرير
SAUDI GERMAN HOSPITAL
217 BEDS

أحدث صرح طبي بجدة والشرق الاوسط

تم تصميم المستشفى السعودي الالماني تحت اشراف احد المكاتب الاستشارية الالمانية المتخصصه في تصميم ادارة المستشفيات منذ ٣٥ عاما وقد روعي ان يتناسب التصميم والتجهيز مع البيئة والمتطلبات المحليه وقد جهز المستشفى بكل ماهو حديث على مستوى الجامعات مثل أجهزة تفتيت الحصوة بدون جراحه والكشف بالكمبيوتر، يحتوي المستشفى على عشر غرف للعمليات الضخمه بالاضافة الى غرفتين أخرتين لعمليات المناظير .

ويدير اقسام المستشفى جهاز استشاري الماني ذو خبرة طويلة ويتكون طاقمها الطبي من عدد كبير من الاطباء العرب من الجامعات الالمانيه والاوربيه والامريكيه بالاضافة الى الممرضات الالمانيات التي ترأس كل واحدة فيهن القسم الذي يخصها .

وتدار مرافق المستشفى بشبكة متكامله من أجهزة الكمبيوتر المترابطه ضمانا لخدمة صحيه متقدمة ومتميزه .

ويقدم المستشفى السعودي الالماني كافة الخدمات الطبيه للكبار والصغار ويعتبر أكبر مستشفى خاص في الشرق الاوسط اذ تبلغ اجمالي مساحة مبانيه ٣٥ الف متر مربع. ويحتوى المستشفى على عيادة خارجيه ضخمه بجوارها موقف سيارات من أربعة أدوار تستوعب ٥٠٠ سيارة ، كما يحتوي المستشفى على معامل ضخمه تقوم بجميع الفحوصات بدون استثناء بالاضافة الى مركز كبير للاشعة بجميع انواعها وأجهزة تخطيط القلب .

العنايه الطبيه ..

ويقدم المستشفى السعودي الالماني الرعاية الطبية الجيدة في جميع المجالات وبدون استثناء على يد اطباء ألمان وعرب نالوا شهاداتهم العلميه وخبراتهم العملية بكبرى الجامعات والمستشفيات بالمانيا الغربيه وعلى سبيل المثال يتوفر في المستشفى السعودي الالماني .

● اول مركز متكامل لجراحة العظام والحوادث بالشرق الاوسط .
● أحدث قسم لتفتيت حصوات الجهاز البولي بدون جراحة بالشرق الاوسط .
● أحدث وحدة مناظير متكامله بالشرق الاوسط .
● أحدث قسم لعلاج وجراحة العين بأشعة الليزر .
● مراكز جراحة التجميل والتشوهات الخلقيه .

★ الغرفة :

بنى المستشفى السعودي الالماني رحبا واسعا لاعطاء المريض جميع مقومات الراحه والشفاء السريع وابعاده بقدر الامكان عن جو المرض ، اذ يوجد بالمستشفى ثمان حدائق داخليه وحدائق معلقه مساحتها الاجمالية تزيد على الـ ١٠٠٠ متر مربع .

وقد تم التركيز على ان تكون اسعار الاقامة في متناول الجميع اذ يحتوى المستشفى على التالي :

● الاجنحة الملكيه المزوده بحدائق خاصه لكل جناح .
● الاجنحة الخاصه المزودة بصالونات للاستقبال .
● الدرجة الاولى (سرير للغرفه الواحده) .
● مستوى الافق (سريران للغرفه الواحده) .
● مستوى الحديقه (ثلاثه أسرة للغرفه الواحده) .

المجد لوحدة الوطن

بمناسبة ميلاد الجمهورية اليمنية

أستاذ مساعد في جامعة صنعاء يحمل شهادة دكتوراه مشكوك فيها.. وهذه بعض الحيثيات!

صنعاء - صوت العمال - خاص

● حصلت صوت العمال على معلومات وصور من وثائق واخرى لشهادة صادرة من احدى الجامعات الفرنسية ويعتقد انها مزورة لشخص احد اعضاء هيئة التدريس في جامعة صنعاء، وهو من دولة شقيقة ويحتل حاليا في الجامعة مركزاً ادارياً واكاديمياً عاليا في كلية التجارة والاقتصاد ويقوم بالتدريس فيها.

الوثائق التي بحوزة «صوت العمال» تبين تناقضات تبعث على الريبة ومنها تاريخ مناقشته لرسالة وتاريخ منحه درجة الدكتوراه، وكشط واضح في اسم الكلية وتوقيع المسؤول الاكاديمي فيها اضافة الى كتابة اسمه بالشهادة بالاحرف الانجليزية خلافا للاحرف المطبوعة بهامعلومات الشهادة وهي بالاحرف الفرنسية والتي تختلف طريقة كتابتها عن الانجليزية برموز معينة اضف الى ذلك الاسلوب المتبع في كتابة اسم صاحب الشهادة واسم عائلته والذي لم يجر التقيد به.. كما ان تحرير هذه الشهادة قد تم باكثر من الة كاتبة.

البيانات توضح ان عملية المصادقة على الشهادة تمت في القنصلية الفرنسية بالقاهرة خلافا للقواعد التي تنص على المصادقة في الخارجية الفرنسية وليس في اي مكان اخر.

كما تبين وثيقة الخبرة التي تخص المدرس المذكور والتي حصل عليها من العراق تناقضاً في المعلومات والتواريخ ايضا ومنها ترقيته الى درجة مدرس في تاريخ يتبين منه انه جاء قبل حصوله على الدكتوراه بشهرين !! اضافة الى تناقضات عديدة اخرى تحتويها الوثيقة.

المدرس المذكور عين في جامعة صنعاء في ١ سبتمبر ١٩٨٧م ويحمل حاليا لقب استاذ مساعد على كتبه.

الغريب ان المذكور لم يقدم حتى اليوم الاوراق والوثائق الاصلية الى ادارة الجامعة والتي سلمها فقط صورا منسوخة تحت عذره انها ستصل مع الشحن الخاص به والذي لم يصل منذ التعيين في ١٩٨٧م.

بعض اعضاء هيئة التدريس يعرفون حقيقة المدرس المذكور والتناقضات الواردة في وثائقه ويضعون اللوم على الادارة المعنية في الجامعة التي تساهلت مع جملة الحقائق ومنها عدم قيامه بتسليم شهاداته الاصلية.. فما راي الجامعة بذلك؟!

ناحية قعطبة وبعض هموم الناس

شنى السلامي

حينما اضحى العقل هو المقرر ولغة الحوار والمنطق هما وسيلة الخطاب والتخاطب بين ابناء الوطن الواحد والاسرة الواحدة انتصر الخير وتوارى الشر بعيدا وعاد الناس الذين فرض عليهم الشتات بفعل عوامل عديدة تلاشت بفضل جهود كل الخيرين في اليمن.

والمرء يعود الى قريته يشعر بمقدار حبه لمسقط راسه وابناء قريته الطيبين الذين يستقبلونه بكل ود واحترام بقلوب صادقة صدق سهول وجبال واودية الوطن حيث يحولون هذا الاستقبال الى عبارة عن اعراس لكنها اعراس من نوع خاص انها اعراس الوحدة والتلاحم ولم شمل العائلة اليمنية التي عانت من الانشطار ردحا من الدهر. وامام ذلك ماذا بوسع الانسان ان يعمل؟ غير ان يصغي بعقله وقلبه واذنيه ليستمع الى هموم الناس وهي كثيرة ويجد نفسه ينساق الى القيام بتسجيل بعض من هذه الهموم والمطالب وفي مقدمتها التالي:-

الضرائب والمقاولة بها:-

في ناحية قعطبه وبعض المناطق من محافظة اب تنتشر ظاهرة المقاولة بعملية تحصيل الضرائب وهذا مايطرحه كل المواطنين الذين يذهبون الى المدينة بغرض بيع القات. وعملية تقوم على اساس التعاقد بين المحصل والجهة المسؤولة عن الضرائب وينص العقد على ان يقوم المحصل بدفع مبلغ معين للدولة خلال فترة معينه والمحصل هو الذي يقوم بتحديد نسبة الضرائب التي يقوم بدفعها المواطن دون نظام قانوني بذلك ويفيد بعض المواطنين ان اسلوب المقاولة بالضرائب لايستفيد منها المحصل فقط وانما تشمل الفائدة اولئك القائمين على تعيين المحصلين للضرائب بمطلوب العمل على توقيف المقاولة بتحصيل الضرائب.

الصحه ومادراك مالصحه

في ناحية قعطبه يقطن اكثر من ثلاثين الف مواطن ويوجد فيها مستشفى واحد ويقع في مركز الناحية حيث يتوافد عليه المواطنين من مناطق بعيدة حتى في الحالات البسيطة الامر الذي يجعل المواطن يتحمل اعباء كبيرة مقابل وسيلة المواصلات وثمن العلاج وفي داخل هذا توجد العديد من الظواهر منها مطلوب دفع مبلغ خمسون ريال مقابل توقيع المدير على احالة ورقة الكشفية الى عامل جهاز الكشف، عامل الكشف كي يطلع الكشف تمام مطلوب عشرين ريال الممرضه كي تقوم بضرب الابر لابد من دفع عشرة ريال هذه المبالغ هي غير مفروضة ولكن المواطن مضطر لان يدفع ذلك حتى لايجد نفسه في طابور الانتظار الطويل. ان هذه الحالة الموجودة في الاحوال الصحية تجعل المواطن يذهب للعلاج عند المشعوذين او عدم القيام بالعلاج لذلك فالناحية بحاجة الى وحدات صحية وعلاج متوفر ورقابة على الموظفين فمتى يتم ذلك اننا نطالب؟

التعليم باعتباره سبيلنا لبناء يمن سعيد ومزدهر

ان ناحية قعطبه من المناطق التي ضلت لسنوات طويلة بدون مدارس سوى بعض المدارس في مركز الناحية وبقية القرى لايوجد فيها اي مدرسة وفي السنوات الاخيرة وبفضل ثورة ٢٦ سبتمبر ٦٣م بدات المدارس تنتشر في القرى من خلال تعاون الاهالي ودعم الدولة غير ان هناك قرى لاتزال تعاني من عدم توفر المدارس وان توفرت فهي غير كافية بالمقارنة مع وجود كثافة الطلاب ومن الامثلة على ذلك اورد حالة واحدة من حالات كثيرة تعانيها الناحية وهي:- في رباط السلامي عزلة الوحج توجد سبع قرى هي رباط السلامي، قراره، الظمري السهربان، اشره، الزرقا، حطب، وفيها مدرستان الاولى مكونة من ثلاثة فصول احدها يسكن فيه المدرسون والمدرسه الثانية يوجد فيها ثلاثة فصول وفي هذه الفصول الخمسه يدرس مايزيد عن مائتين طالب ويواجه المواطنين في العام القادم مشكلة عدم توفر مدرسة اعدادية لان هناك اكثر من ثلاثين طالب سوف يجتازون الصف السادس اضافة الى عدد اخر من الطلاب الذين يذهبون للدراسة في مدارس في قرى اخرى لذلك تبرز مشكلة توفر مدرسة اعدادية وهي من الهموم التي يرددها الناس في هذه القرى انها دعوة نوجهها الى مسؤول التربية والمحافظة لدعم المواطنين في بناء مدرسة اعدادية.

الى جانب ذلك هناك من الهموم مالايستطيع المرء ان يسجلها في حيز كهذا ومن ابرزها الماء والكهرباء والطرقات التي اخره وهي هموم بحاجة ان تؤخذ بعين الاعتبار في اهتمام المسؤولين نامل ذلك.

جريمة قتل في نقطة المفرق قرب مدينة اب

في ٣٠-٤-١٩٩٠م في نقطة المفرق بالقرب من مدينة اب اوقف المواطن عادل عبدالله حسن العجل في النقطة المذكورة وطلب منه دفع ضريبة مقابل القات الذي يحمله في سيارته وقد اباد المواطن ان القات الذي معه ليس لغرض البيع وانما هو هدية سوف تقدم لزملاء يعودهم بمناسبة العيد «الفطر» وبعد ان دفع للموظفين في النقطة عشرين ربطة قات ومئة ريال تحرك باتجاه المدينة وفي نفس اللحظات امر احد المسؤولين في النقطة احد الاشخاص بان يتبع المواطن وقد تم اللحاق به الى طرف المدينة «اب» وتم اطلاق النار عليه واراده قتيلا وجرح مرافقه وبذلك فارق الشاب عادل عبدالله حسن العجل الحياة وهو في مقتبل العمر «٢٠» سنة دون وجه حق. جميع المواطنين الذين يذهبون الى اب بغرض ادخال القات دائما يشكون من سوء معاملتهم من قبل القائمين على هذه النقطة «المفرق» اننا نطالب باستخدام القانون لردع مثل هذه العناصر التي لاتتورع عن قتل النفس التي حرم الله بدون حق.

مذا يوقف سارقة اموال الدولة في الحديدة

● لاتزال الجهات المختصه في الحديده غير قادرة على ردع المسؤول عن تحصيل الضرائب عن القات في السوق المركزي المدعو (...) والذي يقوم بتحصيلها لحسابه الشخصي متجاوزاً اموال الدولة بصورة التحايل وبالشكل الذي يريد فمن يعطه مبالغ ماليه يجري تخفيض الضريبه عليه والعكس، ومن يشتكيه او لايجري حبسه.

كانت «صوت العمال» قد نشرت في عدد سابق الاساليب التي يتبعها المذكور.. وفي مسعى للمتظلمين من (المقارنه) قالوا انهم لم يلاقوا حلاً لدى الجهات المختصه وانهم يطالبون التعامل رسميا حسب القانون ويقولون ان مكتب الضرائب يقف موقفا داعما ومؤيدا لمحصل الضرائب في هذا السوق وانهم امام ذلك لايجدون امامهم حلا سوى الاستمرار في العمل بشروط المذكور تحت الظلم والجبروت طالما وأن الجهات لم تسمع لشكاويهم المتكررة.

وفي رسالة رفعت الى مدير عام النيابه الاداريه شكى العديد من بائعي القات المبالغ الخياليه التي تؤخذ منهم خلافا للقانون وانما حسب المزاج ودون رقيب او حسيب.. واوضحوا انهم قد شكو الى مكتب الضرائب الا انهم لم يجدوا آذناً صاغيه.

وكانت "صوت العمال" قد اوضحت ان جزءاً كبيراً من الاموال التي تؤخذ كضرائب لاتستفيد منها خزانة الدولة وانما تذهب لصالح محصل الضرائب المذكور والذي يقال انه تربطه علاقة قربى باحد المسئولين عن مكتب الضرائب في اللواء.

«صوت العمال» تثير القضية مجدداً وتضعها أمام الاخ محافظ لواء الحديده للتحقيق فيها وبما يؤمن اموال الدولة والجباية القانونيه للضرائب ورفع الظلم على المواطنين بائعي القات.

الاوسمة.. وعدم الإنصاف

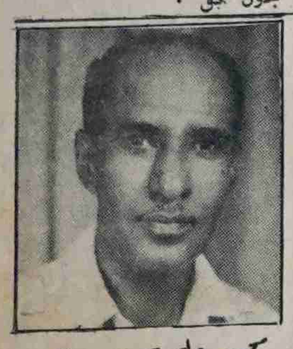

محمد علي صيدة

مغترب عائد

انعمت الحكومه على العديد من الاخوة باوسمة رفيعة المستوى ولكن التوزيع لم يكن من الانصاف في شيء.. فعندما انطلقت الثورة ضد الوجود البريطاني في الجنوب لم تكن الاوسمة هي ماكان يصبوا اليها المناضلون من اجل الارض والشعب، ولكن مادام الامر في النهاية - في هذه المرحلة بالذات - وصل الى حد الاعتراف بنضال الرجال فلابد اذن ان يكون الانصاف في التوزيع رائد الجميع.. لا ان يبخس من يستحقها ويكرم من لايستحقها..!!

عندما بدات عناصر التنظيم الناصري تسعى وتعمل بجد وتخطط وتنفذ العمليات العسكرية ضد الوجود البريطاني لم تضع نصب عينيها السعي وراء اوسمة رفيعه او سميكه تمنح لها تقديرا على جهودها في معارك النضال الشريفة التي اختطت خطها بكل امانة واخلاص قل ان تتوفر فيمن لحقوا بالانضمام الى الثورة.. علما بان بعض من منحوا الاوسمة الارفع مستوى كانوا السبب في ضرب الجبهة القوميه وهي في عنفوان شبابها وقمة غليانها الشعبي بحيث اعلنوا يومذاك ان الجبهة القوميه ماعاد لها وجود يذكر.. علما ايضا أن البعض ممن منحوا الاوسمة الرفيعة المستوى كانوا يوزعون منشورات التنظيم الناصري عندما كانوا يتلقون تعليمهم في الخارج.

ولان الاخ علي سالم البيض اعلن اننا ابناء ٣٠ نوفمبر ٨٩م بصرف النظر عن جميع الماسي والمساوىء التي رافقت المسيرة الا ان منح الاوسمه الرفيعه في حاجة لاعادة نظر لاولئك الذين منحوا اوسمة الدرجة الثانيه من جهه.. وايضا لاولئك الذين لم يدخلوا ضمن قائمة المناضلين الشرفاء الاصلب عودا والذين بقوا على ارض الواقع يصارعون دفاعا عن الثورة.. والارض.. والشعب.. لم تلن لهم قناة!!

لذا رايت ان واجب الزماله.. وفاء لاولئك الذين حملوا المشاعل المضيئة بثبات وعزم وهمم عالية دونها همم الاخرين.. يحتم وضع النقاط على الحروف اعترافا بالرعيل الاول من الرجال الذين لم يكونوا يسعون وراء منصب او جاه سوى الخلاص والتحرر ممن جثم على صدر هذا الشعب قرابة مائة وثمان وعشرين عاما متواصلة..

الاخ خالد عبد الله قاسم «الشهير/خالد هندي».

من الرعيل الاول للتنظيم الناصري واحد فدائيي الجبهة القوميه كان شجاعا مقداما.. صلب العود مقداما غير هياب بالنتائج نحتى وان كانت النتيجة ان تفيض روحه.. حتى عندما كان يعمل لدى قوات الاحتلال كان يتصدى لبعض الضباط والجنود البريطانيين اذا بدرت منهم اساءة بحقه او بحق زملائه.

ففي احدى المرات - وكان ذلك عند بداية تاسيس التنظيم الناصري - تعرض للشهيد خالد احد الجنود البريطانيين باساءة اثارت الشهيد خالد وبقية الاخوة اليمنيين العاملين معه في المعسكر.. وكانت الاساءة ان قام ذلك الجندي باسقاط كوفية الشهيد من على راسه فاخذها الشهيد ووضعها على راسه ثانية وقال له بانجليزيه ركيكه «عيب» ولكن الجندي الانجليزي اسقطها ثانية.. فضحك الجنود الانجليز الحاضرون فاخذها خالد من على الارض وردد عليه كلمة «عيب» ثانية.. واعقبها بدفعة قوية للجندي اوقعته ارضا.. وهنا ضج بقية الجنود الانجليز محرضين صاحبهم ليثار لنفسه.

حاول الجندي الانجليزي ثلاث مرات ان يلكم خالدا بعنف.. ولكن الاخير كان يزوغ منه ويتفاداه في كل مرة ويوقعه ارضا.. وهنا ضج المكان بصياح وضجيج بقية الانجليز بين محرض لصاحبهم وبين شامت له.. وسمع قائد المعسكر بالهرج والمرج واستفسر من حارسه الذي ابلغه بالمعركه فطلبهما الى مكتبه.

دخل الجندي اولا وبعد فترة امر القائد ان يدخل عليه خالد.. ففعل.. ووقف بجانب الجندي، كان لحظتها القائد جالسا على مقعده.. لم يصدق ماتراه عيناه فانتصب واقفا ليتاكد مما يرى.. لقد كان خالد واقفا وطوله لايتعدى ثلثي طول الجندي..

وفغر القائد فاه ثم انفجر ضاحكا في قهقهة عالية وبعدها اشار اليهما بالخروج دون ان يتخذ اي اجراء ضدهما..

كان الشهيد خالد اقصر ثلاثتنا.. شريكنا في جميع العمليات الفدائيه التي تمت قبل وبعد ظهور الجبهه القوميه الى حيز الوجود.. وكان دائما متشوقا لعمليه جديدة بعد نجاح كل عملية واحد القلائل الذين تمسكوا بالجبهه القوميه رمزا للنضال حتى يوم اغتياله الغادر في نهاية ابريل ١٩٦٧م.

عبد الرحمن فارع سالم الشيباني (فهد - الشيبه)

لقد تحدث العديد ممن عرفوا الفقيد الاخ عبد الرحمن في كتيب التابين الذي صدر بمناسبة الاربعين لوفاته من خلال معرفتهم به خلال فترة النضال الوطني.. ولقد كان ذلك وفاء منهم بمناضل في زمن عز فيه الوفاء والاوفياء واصبحت فيه الانانية والمكر.. محبة واخاء.. لذا فاني سأتحدث عن عبد الرحمن فارع الذي شاءت الاقدار ان اكون اول المتعرفين به بعد عودته من السعوديه حيث كان ضيفاً على سجون الظهران بعد ان حرض العاملين في شركة ارامكو للتصدي للانحلال والعبث والاستغلال الذي مورس ضدهم

كانت معرفتي به في عام ١٩٥٣م وتوطدت تلك العلاقه بعد ان لمست فيه اخا عزيزا وصديقا حميما.. صادقا في اقواله.. مخلصا في صداقته. كانت الحركة الوطنية والعماليه حينذاك في بداية طريق صعب مفروش بالاشواك استمرت فيه حتى قوى عودها الذي حاولت السلطات البريطانيه ان تقوضه وتكسره في كثير من المناسبات كادت ان تصل فيه الحركه الوطنيه والعمالية حد اليأس من تردي القيادات السياسية ومن اعمال التسفير التي مورست ضد اخوتنا الشماليين مما اضعف العزائم وبدا الصرح الوطني والعمالي يمضي الى حافة الانهيار.

قبل نهاية الخمسينات التقيته كالعادة واذا باخي وصديقي ورفيقي عبد الرحمن فارع ينفجر ونحن نستعرض الاوضاع الوطنيه المتردية قائلا:-

« ليس هناك من حل لهذا التردي الوطني في مواجهة الاستعمار سوى الاسلوب الذي دخلوا به ارضنا..

قلت: ماهو..؟!

التتمة ص٧

الفقيد علي صالح بيضاني

الفقيد عبد الرحمن فارع الشيباني

إعلان

مكتبة أبوسامي

تهنئ كل عروسين مقدماً

وتعلن

عن توافر أجمل أنواع بطاقات دعوات الزفاف وبأفضل الأسعار

مكتبة أبوسامي

أمام مدرسة ناصر

تعز

ت: ٢٢١٠١٣

قرار جمهوري رقم ٤ لسنة ٩٠ بتعيين نواب للوزراء

رئيس مجلس الرئاسة

بعد الاطلاع علي اتفاق اعلان الجمهورية اليمنية.. وعلى دستور الجمهورية اليمنية.. وعلى القرار الجمهوري رقم (١) لسنة ١٩٩٠م بتشكيل مجلس الوزراء وبناء على عرض رئيس مجلس الوزراء.. وبعد موافقة مجلس الرئاسة.

قرر:

مادة (١): يعين الاخوة التالية اسماؤهم نواباً للوزراء على النحو التالي:

١- مهندس محمد عوض دبا نائباً لوزير الانشاءات والتعمير.
٢- دكتور شائع محسن نائباً لوزير الخارجية
٣- احمد الشبيبي نائباً لوزير شؤون المغتربين
٤- دكتور عبدالله عثمان نائباً لوزير الصناعة
٥- احمد قايد بركات نائباً لوزير النفط والثروات المعدنية
٦- محمد بن محمد الحيمي نائباً لوزير التموين والتجارة
٧- احمد الخطابي نائباً لوزير الادارة المحلية
٨- مهندس محمد عبدالعليم علوان نائباً لوزير الكهرباء والمياه.
٩- محمد محسن محمد نائباً لوزير الخدمة المدنية والاصلاح الاداري.
١٠- مطهر السعيدي نائباً لوزير التخطيط والتنمية.
١١- احمد صالح عبده نائباً لوزير المواصلات
١٢- عبداللطيف عبدالرحيم نائباً لوزير الاوقاف والارشاد.
١٣- محمد محسن محمد العمري نائباً لوزير التامينات والشؤون الاجتماعية
١٤- فاروق الحكيمي نائباً لوزير الثقافة.
١٥- محمد غالب احمد نائباً لوزير الشباب والرياضة.
١٦- دكتور سالم ابوبكر باسلم نائباً لوزير التربية والتعليم.
١٧- احمد عبدالله الحجري نائباً لوزير العدل.
١٨- عبدالرحمن محمد الاكوع نائباً لوزير الاعلام.
١٩- جمال محمد عبده نائباً لوزير النقل
٢٠- دكتور احمد علي البشاري نائباً لوزير الثروة السمكية.
٢١- مهندس محمد بن محمد الطيب نائباً لوزير الاسكان والتخطيط الحضري
٢٢- عبدالله سالم الجفري نائباً لوزير المالية.
٢٣- دكتور عوض عبدالله بامطرف نائباً لوزير الصحة العامة.
٢٤- دكتور احمد علي مقبل نائباً لوزير الزراعة والموارد المائية
٢٥- محمد سعيد ظافر نائباً لوزير السياحة.
٢٦- حسان حسين نائباً لوزير الداخلية لشؤون الامن
٢٧- يحيى علي العمري نائباً لوزير الداخلية للشؤون الداخلية
٢٨- علي الضبعي نائباً لوزير العمل والتدريب المهني.
٢٩- دكتور عبدالواحد الزنداني نائباً لوزير التعليم العالي والبحث العلمي.
٣٠- امذيب صالح اميناً عاماً لمجلس الوزراء
٣١- عبدالله عوض احمد نائباً لوزير الدولة لشؤون مجلس النواب.

مادة (٢) يعمل بهذا القرار من تاريخ صدوره وينشر في الجريدة الرسمية.

صدر برئاسة الجمهورية - صنعاء.. بتاريخ ٩/ذو القعدة/ ١٤١٠هـ الموافق ٢ يونيو ١٩٩٠م

الفريق علي عبدالله صالح
رئيس مجلس الرئاسة

حيدر ابوبكر العطاس
رئيس مجلس الوزراء

قرار جمهوري رقم ٦ لسنة ٩٠م بتعيين محافظ للبنك المركزي اليمني

كما صدر امس قرار جمهوري رقم (٥) لسنة ١٩٩٠م بتعيين محافظ للبنك المركزي اليمني فيما يلي نصه.

رئيس مجلس الرئاسة

بعد الاطلاع على اتفاق اعلان الجمهورية اليمنية.. وعلى دستور الجمهورية اليمنية.. وعلى القرار الجمهوري رقم (١) لسنة ١٩٩٠م بتشكيل مجلس الوزراء. وبناء على عرض رئيس مجلس الوزراء.

قرر:

ماد (١): يعين الاخ محمد احمد الجنيد محافظاً للبنك المركزي اليمني

مادة (٢) يعمل بهذا القرار من تاريخ صدوره وينشر في الجريدة الرسمية

صدر برئاسة الجمهورية - صنعاء.. بتاريخ ٩/ذو القعدة/ ١٤١٠هـ الموافق ٢ يونيو ١٩٩٠م

الفريق علي عبدالله صالح
رئيس مجلس الرئاسة

حيدر ابوبكر العطاس
رئيس مجلس الوزراء

قرار جمهوري رقم ٦ لسنة ٩٠م بتعيين نائب لمحافظ البنك المركزي

وصدر قرار جمهوري رقم ٦ لسنة ١٩٩٠م بتعيين نائب لمحافظ البنك المركزي اليمني فيما يلي نصه:

رئيس مجلس الرئاسة

بعد الاطلاع علي اتفاق اعلان الجمهورية اليمنية.. وعلى دستور الجمهورية اليمنية.. وبناء على عرض رئيس مجلس الوزراء.. وبعد موافقة مجلس الرئاسة.

قرر:

مادة اولى (١): يعين الاخ سالم محمد الاشولي نائباً لمحافظ البنك المركزي اليمني.

مادة ثانية: يعمل بهذا القرار من تاريخ صدوره وينشر في الجريدة الرسمية.

صدر برئاسة الجمهورية - صنعاء.. بتاريخ ٩/ذو القعدة/ ١٤١٠هـ الموافق ٢ يونيو ١٩٩٠م

الفريق علي عبدالله صالح
رئيس مجلس الرئاسة

حيدر ابوبكر العطاس
رئيس مجلس الوزراء

قرار جمهوري رقم ٧ لسنة ٩٠م بتعيين مستشارين لوزير الدفاع

كما صدر قرار جمهوري رقم ٧ لسنة ١٩٩٠م بتعيين مستشارين لوزير الدفاع فيما يلي نصه:

رئيس مجلس الرئاسة

بعد الاطلاع على اتفاق اعلان الجمهورية اليمنية.. وعلى دستور الجمهورية اليمنية.. وبناء على عرض رئيس مجلس الوزراء.. وبعد موافقة مجلس الرئاسة

قرر:

مادة اولى يعين الاخوة التالية اسماؤهم مستشارين لوزير الدفاع

عقيد ركن سعيد محمد غانم، عقيد ركن عمر علي العطاس، عقيد ركن مثنى سالم عسكر.

مادة ثانية: يعمل بهذا القرار من تاريخ صدوره وينشر في الجريدة الرسمية

صدر في رئاسة الجمهورية.. صنعاء بتاريخ ٩ ذو القعدة سنة ١٤٠١هـ الموافق ٢ يونيو ١٩٩٠م.

الفريق علي عبدالله صالح
رئيس مجلس الرئاسة

حيدر ابوبكر العطاس
رئيس مجلس الوزراء

حماية الوحدة.. تنفيذ الاصلاح.. تعزيز الديمقراطية

بمناسبة ميلاد الجمهورية اليمنية

المجد لوحدة الوطن

إمرأة عذراء بشخصية وزي راجل عمرها الآن ستون عاماً !

حوار: توفيق عبد اللطيف سلام

من كان يضرب بهاليم شبابها بالمرأة قاهرة التحديات ويتردد اسمها في المنبر الذاعي الاول صوت العرب وبقية الاذاعات الاجنبية كاسطورة في النضال معها كان لي شرف اللقاء لاسمع منها تاريخ كفاحها الفدائي الى ان تحقق لليمن بشطريه كامل تحرره الوطني هي بنت جبال ردفان وشقيقة نقم وعيبان الذين وقفوا بكل عناد وصلابة امام الطغاة وقهرها الابدي دعرة بنت سعيد الاغضب التي اعلنت تمردها مع شموخ جبل ردفان الذي انطلقت منه الرصاصة الاولى في وجه المستعمر البريطاني وشهد كرد فعل من قبل الغازي سلسلة من المناورات الهجومية وانواع القصف المركز ليشمل كل موقع من المواقع الحربية المتمركزة فيه الجبهات القتالية لاحباط الحركة الثورية التي بدأت تأخذ منطلقها وصمودها من هرم ذلك الجبل الذي مامن معركة قصيرة اوحاسمة ارتبطت في تاريخة الا وكانت اسطورتنا النضالية في مقدمة الركب القتالي وهي عندما تروي لك صورية هذه المعارك بالماضي وبكل أبعادها ودلالاتها لاتستطيع حصر الجثث الميته او العتاد العسكرية التي كان يتكبدها العدو .. هذا الى جانب الاضرار التي كانت تلحق بهم ايضاً لان ذاكرتها اصبحت الان غير قادرة على اسعافها لسرد الاحداث الشمولية بالتدقيق الا ماكان بارزاً فيها .. ومعها خرجنا بهذه الحصيلة من الاسئلة والاجوبة لاقدمها للقراء ولكل من كان له شرف المساهمة في الكفاح معها المرتبط بثورتي سبتمبر واكتوبر بجوهرها الحقيقي لا الوهمي او التخيلي ..

- كونك المرأة اليمنية الاولى التي تدافع عن قضية بلادها وتجروا على حمل البندقية والرشاش والمدفع لتخوض بها المعارك البطولية ضد المستعمر البريطاني جنباً الى جنب يظهر اصرار وصلابة المقاتل الفذ لا المرأة هل كانت لك المبادرة في تحفيز المرأة ايضاً للاسهام في الدفاع عن الثورة والحرية لتأخذ مكانتها مثلك؟

بالرغم من انني لا احب مدح نفسي او احداً ان يمدحني فان ثقتي بنفسي ومصداقية دوري ابان الكفاح المسلح ضد المستعمر الغازي تجعلني اقول وبكل اعتزاز ان دوري كمناضلة من احدى قرى جبال ردفان الذي انطلقت منه الرصاصة الاولى ضد المستعمر قد وضع امامي كامرأة محك عملي صعب وقد تمكنت من اجتياز ذلك حيث كان لي الشرف ان يتردد اسمي من اذاعة صوت العرب واذاعات اجنبية مشيده بدوري الوطني مما كان حافز لي اكثر وللمرأة في مقاومة المستعمر جنباً الى جنب مع اخيها الرجل تواصلاً للدور البطولي الذي يجسد مقاومة المرأة من ما قبل ثورتي سبتمبر ٦٢م و١٤ اكتوبر ٦٣م ومشاركتها في العمل الفدائي والسياسي .. الخ .

- مثلما تعلمتي كيفية استخدام نوعية السلاح دون الاخفاق باستعماله في وجه الغازي المحتل لاشك انه عند اقدامك على اية عملية فدائية يتطلب منك تنفيذها بدقة تحسبين لها النجاح اوالفشل ؟ وهنا اي من المردودين كنتي ترجحين كفته اكثر ؟

حقيقة كانت لنا قيادة منهم من قضي نخبه ومنهم مازال حياً وكنا لدى قيامنا بأي عملية تستهدف الغزاة المستعمرين وعملائهم يسبقها التخطيط من قبل قيادات جبهات القتال وعمليات كثيرة وقد يقال ان ذلك من باب الغرور لكن التاريخ سيتم تقييمه وفقاً لما كان يترتب عليه الحقيقة اثناء الكفاح المسلح بدون محاباة او مجاملة لموقع هذا او ذاك وسيكون الكفاح قاسم مشترك والذين جعلوا من انفسهم حكاماً على التاريخ سوف ينكشف امرهم ويندمون لذلك وحتى لايكون كلامي محل الرفض للحي والميت اقول كنا نخوض معارك شديدة باستمرار وغالباً ما تلحق الضرر الاكبر بالمستعمرين وعملائهم ولان الشعب كان ملتف حول مناضليه فليس هناك مايرتبط بالفشل لكننا عانينا من الاضرار وسقوط العديد من الشهداء لنصرة الثورة وهذا شيء طبيعي ولكن لايمكن ربط هذه الاضرار بالفشل اذ انه من الطبيعي عندما نقدم على اية عملية فدائية ندفع ضريبتها وهذه معادلة حصلت في كل الثورات التحررية العربية ..

اقدامك على المعركة في شدتها اهو من منظور المجازفة والمخاطرة دون مهلة من الموت ؟. أم الحكمة والتكتيك في الوصول الى الهدف ؟

علمتنا المراحل ان نتعامل ونقول كلما هو صحيح لذلك فان المستعمر البريطاني لم يمارس ضدابناء شعبنا القمع والارهاب فحسب ولكنه مارس ايضاً اساليب التجهيل واخذا فيما اوردته في سؤالك عن كيفية الاقدام في المعركة فهذا لايتعدى حماس واصرار الافراد في سباقهم

لكسب النصر هذا من جانب الجانب الثاني ان اي ثورة من الثورات التحررية لم تقم الا على مخطط تكتيكي ايديولوجي اعدته قيادات تمتلك الحكمة والحنكة في الوصول الى الهدف المنشود والا لما تحقق انتصار الثورتين اليمنيتين المجيدتين ..

وهبت زهرة شبابها في سبيل تحرير جنوب وطننا من المستعمر البريطاني

كنت احرص على تنفيذهما وفق التعليمات التي اتلقاها من القيادة الوطنية وكذا الكشف عن الرموز القيادية الكبيرة لان الوقت لم يحين بعد وساكتفي بذكر ممن خاضوا معي خنادق الحرب وهم قادة ايضاً امثال المناضل بالليل راجح غالب لبوزة والمناضل محمد عبدالله المجهلي والمناضل الشيخ محمود ناصر الداعري والمناضل عبدالسلام سيف وكنت بنظر هؤلاء وبنظر الجميع اخت وزميلة ورفيقة درب ..

- الم تخالفي في يوماً ما تلقيك للاوامر والتعليمات للفردي في تطبيقها لنفسك وفق تصورك مع ذكر الاسباب .؟

خاضت من المعارك البطولية ماعجز عن اقتحامها بعض الرجال واقترن اسمها بأبي في النظام

كم عدد العمليات الفدائية التي كلفتي بتنفيذها بالتقريب وماهي اصعب عملية احستي فيها بالخطر يطاردك؟

الثقة بالنفس تدفع صاحبها لان يقول الحقيقة لذلك لا اتردد ان اقول ان معظم المعارك التي خضتها في الثورتين ضد حكمين قهريين شمال وجنوب وطننا اليمني يصعب علياً تحديدها كلية او تقريبية لضعف ذاكرتي اولاً وهناك من الزملاء الفدائيين ممن وثقوا ذلك ثانياً وادع لهم الحديث عني وتقييم مواقفي اما الاحساس بالخطر والذي لم يسيطر علياً واني اخوض المعارك

أحببت الوطن وتزوجت به عن باقي البشر

في جبهات القتال بردفان وقبلها حصار السبعين ونحن وجهاً لوجه امام التحدي والحصار شعرت به لاول مرة ليس خوفاً على نفسي بقدر مامو خوفاً على سقوط صنعاء فذلك يعني النكسة الكبيرة للنظام الجمهوري الذي بدأ يرسي اهدافه السامية واستمات من اجلها الكثير ولكن بارادة الله وارادتنا ثانياً وحماسنا التليد تحدينا الازمة واستعدنا ثقتنا بانفسنا وهناك مواقف اخرى كثيرة لايتسع لي قولها .

- ممن كنتي تتلقين التعليمات القيادية ؟ وكيف كنتي بنظر هذه القيادة ؟

اعذرني لعدم السرد الشمولي للنشاط السياسي والفدائي اللذين سبق ان قلت في اجابتي مامن ثورة من الثورات العربية قبل بلورتها وتطبيقها الى واقع فعلي يسبقها تنظيم قيادي عسكري وفكري وهكذا بالنسبة لثورتي سبتمبر واكتوبر المجيدتين وان وجد هناك قليل من الجوانب السلبية والاجتهادات في بدايتها فهذا لايعني الخروج عن ابعاد ومفاهيم ثورتينا واجزم لك ان معظم المعارك التي اسهمت فيها شمالاً وجنوباً الى جانب زملائي المجاهدين كانت تتم وفق المخطط التنفيذي لها وربطاً كلياً لما اسلفته فيما اذا اجتاز الواحد منا اطروحة بعض التعليمات وطرق تنفيذها فما ذلك الاسباقاً لكسب النصر اثناء سير المعارك ضد الاعداء ولا اخفيك الحقيقة التي عكست نفسها على الطلائع القيادية وتكامل وعيها وعطاءها مما كان لها الاثر الكبير علينا فتتخذها مرجع لنا في كل الاحوال والظروف نعتز ونعمل برأيها ..

من خلال المقارنة في الحماس والروح البطولية والتضحية لدى الجندي المقاتل او المقاتلة ماضياً وحاضراً ايهما كانت تظهر عليه اولوية الاقدام والايفاء بهذه المبادئ

الرؤيا للمبادئ والمزايا تختلف من وقت الى آخر باختلاف عجلت الزمن الدورانية اكان ذلك للامام او الخلف ونستنتج من ذلك ما يحدث الان في منزلة المجتمع العمراني الكبير الذي ازدادت مساحته الجغرافية واخذ لنفسه مكانة مرموقة تميزة عن الماضي برقعته الصغيرة ولكن بدلاً من ان تكون المعادلة بالانسان موازية باضطراد التطوري للمجتمع وتكون النتيجة واحدة فان مؤشر الانعكاس يبرز نفسه متفلوتاً مع ماكان يتسلح به الكائن البشري قديماً بالصفات التي اوردتها بسؤالك كصفة من اهم الصفات التي مازالت اثارها شاهدة حتى اليوم من هنا يتبين لك ان الاسطورة التي ضرب بها الانسان المناضل في اداء واجبه الوطني المقدس وتحمل كل اعبائه وما قد ترتب عنها تظل هي الفارق وتكشف لك عن مدى الحقيقة التي لم تكن نتوقعها اذ وصل الامر الى ان يفقد المناضلين الجسورين الاعتراف بدورهم الصامد والبعض الاخر بقائهم في الحياة على ايدي ممن تربعوا كراسي قمة السلطة تحت شعار ان تلك الاخطاء جزء من الماضي ولسنا متاكدين بعد من الروايا والاقوال التي هي بدورها ستضاف الى الماضي ..

لذا ماقيمت مواقفك البطولية التي خضتيها ايام التحرر بمواقف المجاهدة في التاريخ الاسلامي كنسيبة بنت كعب الانصارية وام عمارة وغيرهن فما هو ردك على ذلك ؟

هذا شرف كبير لي ان يقرن دوري البطولي بدور تلك المناضلات والمستشهدات من اجل الدعوة الاسلامية وهذا تواصل تاريخي في كفاح شعبنا اليمني التواق الى وحدته وتقدمة واذا ما ربطنا بين من حمل السلاح وبانواعه المختلفة ضد المستعمر الاجنبي الذي اراد ان يطمس تقاليدنا وحضاراتنا وبين اسلافنا ممن سبقونا من المجاهدين من اجل نصرة القضية الاسلامية انما موجهاد من اجل استعادة حق لاتستطيع اي قوة كبيرة في الدنياان تقهرة وهذاما اثبتته الظروف واتوق واطمع الى ان تسود العدالة الاجتماعية ربوع وطننا كما كانت عليه في القدم تواصلاً حقيقياً لمدونة التاريخ ..

اخيراً كان يلح عليك طرحة اخفقت انا فيه متروك للاجابة عليه ؟

ليس لدى ما اود اضافته سواء اتمنى بتقريب الوحدة اليمنية وان يسود فيها بلادي روح الاخاء والمحبة ومعالجة كل السلبيات السابقة بحيث لايوجد هناك من هو ظالم ومظلوم الجميع متساويين في الحقوق والواجبات ويتميز مجتمعنا من الان عن مايتميز به بقية المجتمعات الاخرى بسلاح العلم والمعرفة والعمل البناء لنرسي بذلك كامل الاهداف التي قامت عليها ثورتي ٢٦ سبتمبر و ١٤ اكتوبر وتكريسها وفق الاوجة الاصلية مواكبة للتاريخ الحضاري والتطويري ..

حينما ضرب الجفاف أوتاره وأخرج الانسان من داره !

في مركز الشعب

يحيى محمد علي

مركز الشعب تسمية عامه لقرى متناثرة على قمم الجبال والتلال والضباب وهو المركز الثالث من مراكز مديرية الضالع الخمسه يبعد عن عاصمة المديرية مسافة ساعة بالسيارة .. تحيط بقراها المتناثرة .. الجبال المختلفه الارتفاع .. وهو اكثر المراكز مساحة واكثرها فقرا وبؤسا رغم ذلك فالمواطن يشتعل حماسا وثوريه ومتجاوبا مع خطط الدوله - البعض منها لم تصلهم بعد .

هذا المركز مثل مراكز بلادنا المختلفه تعرض لظلم وجور المستعمر الامر الذي دفع رجال هذا المركز للانظمام الى اوائل الملبين لنداء الثورة مسطرين مساهماتهم بالدم والتضحيات .

ولكل منطقة في بلادناهمومها ومشاكلها وصعوباتها ، وخلال قضاء اسبوع واحد استشفت هموم هذا المركز وأغلبها مشتركه في مراكز المديريات والمحافظات الاخرى .. ولكن لهذا المركز همومه التي لها اثر كبير في حياة مواطنيه سنعرضها من خلال زيارتي للمركز في أواخر شهر ابريل الماضي والذي جمعتني الصدفه بمشاركة اهلي واحبابي في يوم عيد الفطر المبارك سبب زيارتي هذه هي التي دفعتني للكتابة عن حياة المواطنين في هذا المركز .

ومن خلال معايشتي لمواطني هذا المركز بعد وصولي بثلاثة أيام وتلمسي عن قرب لما يعانونه من صعوبات ومشاكل في مختلف المجالات .

كانت لنا زيارة لمشاريع المياه المتعددة والفاشله ، فكان لي هذا الحديث الطويل مع صديق رحلتي عن أمور هذا المركز ولما يعانيه منذ فترة طويله من مشاكل مختلفه .. وعندما سألته عن طبيعة مشاريع المياه في هذا المركز التي نسمع عنها منذ فترة طويله ولم نجد فيها النجاح .. سكت قليلا فأحمرت عيناه غضبا فحاولت مرة ثانيه مستشيرا به لماذا لاتطالبون السلطة باصلاح هذه المشاريع او تقومون بمبادرات جماهيريه ؟!

أجابني ساخرا وبتشنج نحن مستعدون للمبادره في اي وقت نستدعي فيه للمشاركة في اي مشروع كان .. ولكن حماسنا قتل وشلت فعاليات الجماهير التي صنعت الكثير والكثير من الانجازات منذ الاستقلال الوطني فطلبت من رفيق رحلتي توضيح كلامه لان عبارة قتل الحماس اثارتني وهزتني .

فقال .. بصراحه منذ الاستقلال كانت اغلب مناطق البلاد وخاصه مركزنا شعلة بالمبادرات الجماهيريه وغيرها تمثلت في بناء المدارس والمستشفيات والسدود وشق الطرقات وأقامة المشاريع الاهليه الاخرى .. فنحن في المركز انجزنا بالمبادرات الجماهيريه المختلفه الكثير من الانجازات ساهمنا في الكثير من المشاريع العامه والاهليه .. ولكن بعد فترة بدلا من ان يدعو المسؤول للمبادرة اصبح المواطن يقوم بذلك ، يحضر المبادرة ويغيب المسؤول .. فكيف تريد من الجماهير ان تحافظ على حماسها واحساسها تجاه مايتعلق بحياتها لمطالبة السلطة في المركز والمديرية والمحافظة باصلاح الطرقات وانجاز المشاريع وتوفير الخدمات الصحيه والاستهلاكيه وغيرها .. ولكن لاصوت لمن ينادى .. وهنا لاننكر الدور العظيم للاخ محمد خالد البطري مساعد مأمور المركز على جهوده المتفانيه تجاه المواطنين في متابعة لهم كافة حقوقهم ومطالبهم المختلفه وايضا الهيئة العامه للمياه الذي يعود اليها الفضل في الوقوف الجاد مع مواطنين هذا المركز .. وأود القول عزيزي الصحفي ان سبب فشل هذه المشاريع «المياه» هو عدم وجود المهندس الجيولوجي لوضع البئر في المكان المناسب من هنا تجد ان كل الابار التي حفرت فاشله واذا اردت التاكد من ذلك اذهب على سبيل المثال الى مشروع مياه «بناء» الذي وضع حجر اساسه رئيس هيئة الرئاسه وايضا تم حفر اكثر من ثلاث ابار سوف تجدها هذه المشاريع وغيرها فاشله .

فهل يصدق المرء ياصديقي انه لكل فرد من افراد الاسرة يوزع له في اليوم الواحد جالون واحد فقط في فصل الصيف ونصف جالون في فصل الشتاء ؟ فما هو رأيك بذلك .. همومنا في هذا المركز كثيره جدا ولانريد هناك فقط سوى ان نكتب انطباعاتك عن حياتنا التي نعيشها لعل وعسى نحصل على الاهتمام من قيادتنا في السلطه .. وأردف القول مسرعا :

يجب ان نعرف ونعرف القيادة اننا شعب نأكل مما لانزرع ونلبس مما لانصنع ونستهلك الكثير والكثير دون ان ننتج .. الشعوب تنعم بخيراتها واليمن السعيده خيراتها بين السماء والارض .. الدوله تصرف الملايين الدولارات لتوفير متطلبات هذا الانسان ومساعدته في تخفيف عناء الحياة .. وتبخل في الزام الادارة والسلطات المحليه في التخفيف من أعداد العمله الصعبه باستيراد قطع غيار هذه السيارات والمحركات والمستعمله خاصه لشق الطرقات .. فجأة مد صاحبي يده باتجاه هذا المحرك الواقف على قارعة الطريق وقال انظر هذا المحرك لقد اصطدم أطاره اثناء اصلاح هذه الطريق المؤديه الى المشروع فحاليا لم يعد صالحا للعمل .

فبعد اكمال رحلتنا عدت متوجها الى منزلي لتناول وجبة الغداء واخذ قسطا كافي من الراحة .. وبعد ذلك توجهت لمضغ القات مع مجاميع من مواطني هذا المركز الذين يحضرون الى هذا المركز الثقافي الاجتماعي للمشاركة وتبادل الاحاديث حتى اخر الليل .

فلقاءات الاعياد مثمرة جدا من حيث التعرف على بعض وفهم مايدور في أذهان الناس ،ويمكن معرفة مانعاني منه هذه الجماهير وكذا وضعها الحياتي والروحي تتعرف على كل هذا من خلال مشاركة هذه المجاميع في الاحاديث الدائرة بهذا اللقاء بين الحاضرين .. فاخذنا نرصد الاحاديث الدائرة هنا وهناك واولا بأول لادخل الحاضرين في الاهم .. فوجدت ان هموم الحياة اليوميه اهم الاحاديث لدى الحاضرين فالى هذه اللحظه البعض يعرف موقع عملي والاخر لايعرف وربما يعرفون .. وفجأة أمطرت بالاستفسارات المختلفه من الحاضرين يطلبون الاجابة عليها ولكن المواطن في هذه اللحظات كان اكثر تحمسا وذلك بوضوح وصراحه وبعد نقاش مستفيض لم يقتنع الحاضرون بما هو موجود في البلاد من الانجازات ووضع البلاد الادارى والاقتصادي والاجتماعى هكذا قالوا صراحة بدون تخوف .

لكن قد يسأل المرء لماذا كان المسؤول الحاضر عن المياه اكثر تخوفا من ان اكتب انطباعاتي بعد ان طلبوا مني الحاضرين الكتابه عن مشكلة الجفاف وغيره في المركز .. لقد كان ردي للحاضرين بأني سوف أكتب عن مالمسته من مشاكل مختلفه وخاصة شدة الجفاف .. أسترد المسؤول عن المياه في المركز بالقول «لاداعي للكتابة خلونا على مانحن عليه فلماذا كان رده في ان يمنعني عن الكتابة وخاصة عن المياه ؟! سؤال نطرحه للجهات المسؤوله للنظر لما يعانيه المسؤول والمواطن معا في هذا المركز والاجابة عليه .

دقت السادسه مساءا فاسدل الليل ظلامه الدامس والحديث مازال يدور بين هذه المجاميع عن مشاكلهم اليوميه ولما يعيشونه في مجالات مختلفه .. فذهلت وقلت يالها من هموم يعيشها هؤلاء المواطنين .. فقد سألت أحد الحاضرين بجانبي .. كل مشاكلكم هذه تعانون منها مثل شدة الجفاف ، عدم توفير مواد البناء ، نقص في الادويه والاطباء ، نقص في المواد الاستهلاكيه وغيرها من المشاكل لماذا لاتطرحوا هذه الهموم على الجهات المختصه وممثليكم في مجالس الشعب المحليه ؟!

فتبسم وقال مجالس الشعب واجتماعاتهم نسمعها في الاذاعات ونشاهدها عبر التلفزيون فنحن لانعرف من هو ممثلنا ، يوم الدورة الانتخابية نرى صندوق الاقتراع فقط .. وبالنسبة لمسؤولينا المباشرين فشعارهم الامكانيات حتى امام مثل هذه المشاريع .. للعلم لقد ساهم المواطنين بالاف الدنانير وايضا قدمت المساعدات من الهيئة العامه للمياه والمحافظة الذين اسهموا معنا اسهاما فعالا ولايسعني الا أن نوجه اليهم شكرنا وتقديرنا ونأمل منهم المواصلة في مد يد العون والمساعدة حتى انجاز ماتبقى من مشاريعنا التي لم تنجح بعد .

حتى الحمير تعبت

فتأزمت نفسي مثله واخذتني الغيره لما يعانيه هذا المواطن في مركز الشعيب .. وتساءلت أين الروح الثوريه والضمير الانساني لدى مسؤولي الامكانيات في جهات الاختصاص لما يعانيه المواطنين من مشاكل وصعوبات في مجالات المياه ، والصحة ، والتربيه ، وشق الطرقات ، والمواد الاستهلاكيه وغيرها من هموم المواطن اليوميه ..فسألت مرة ثانيه واحد من هؤلاء الحاضرين عن المياه موضح لي بقوله :

اذا دارت السماء بمائها فنحن في تحسن والا صارت الحياة جحيما .. صحيح توجد عشرات الابار الشخصيه والعامه ولكن بدون ماء والارض تصير مأوى للافاعي والعقارب وغيرها .

سألته انني اذكر ان القيادة اعتمدت للمركز مشروع مياه منذ فترة طويله أين مصير هذا المشروع وغيره ؟!

هذا صحيح في السبعينات عند زيارة الشهيدين علي عنتر وصالح مصلح وغيرهم قدمت لنا مساعدات لهذا المشروع ولكن لم ينجح بالشكل رغم مابذلنا فيه من وتبرعات ولكنه احسن من وبعد فترة أيضا زارنا عنتر واكد على ضرورة هذا المشروع واهدرت فيه من الدنانير ان لم نقل بدون جدوى .. واخيرا الامين العام ورئيس هيئة ورئيس مجلس الوزراء واكدوا هم الاخيرون على انجاز هذا المشروع مشاريع مياه اخرى كان الوعد كالرعد وطلع وبدأ عملية الحفر ولكن مهندسين للتنقيب عن المياه واصبحت كل هذه فاشلة .. وكما شقت بأم الحفار مازال يحفر اي مهندس او دراسة والان قد حفر بئرا واحده فشلت .. ونطالب عبر صوت المحبه صوت العمال بتوفير مهندسين جيولوجين حتى أملنا ومطالبنا في توفير لنا الذي منتظرينه على

وهنا نحن منذ بداية الجفاف والى يومنا هذا مسافات طويله لجلب الماء فيه من بلهارسيا وجارديا وايضا ترحل المواطنين من الى أخرى للعيش بحثا وانتم ياصديقي تعزفون مياه فاشله .. انظر الى المركز الذي مضى عليها واهدرت فيها الاف الدنانير اصبحت لالها ولا عليها وان نسبة النجاح فيها فلا ٢٠٪ فقط .. فلهذا اريد أسأل هل العلم توصل الى الفضاء ولم يصل الى توفير مياه الشرب للمواطن ؟ وفر كل شيء ولكن لم يوفر الضمير الحي والانساني المشتعله في المكلفين في مثل المشاريع الانسانيه التي تعتبر ضرورية لحياة الانسان .

ماذا عن التربيه

توجد في المركز الكثير من المدارس الموحدة وثانويه واحدة غير مكتمله .. وكثير من هذه المدارس تعاني منها ما هي

- عدم ترميم الصفوف هي معرضه للانهيار .

- عدم توفير المستلزمات المدرسيه مثل الكتب والقرطاسيه والمكتبه .

- نقص الكفاءة العلميه لدى المدرسين في استيعاب بعض المواد وخاصه العلميه مما يؤدي الى عدم الفهم للاشياء المشتركة بين المدرس والطالب .

- صعوبات في توفير المواصلات مما يؤدي الى تأخر الطالب فوق الاخر مما يسبب لهم الكثير من المتاعب نظرا لابتعادهم عن المدارس .

- توسع النمو السكاني لم تتوسع المدارس بعد ولا يوجد هناك تخطيط لتوسعتها فلا يعقل ان يزج ٩٠-١٠٠ في الصف الواحد .

- اعتماد مدرسة ثانويه ٨٦م ولكن الى يومنا هذا لم تنفذ .

- عدم حصول المدرسين على حقوقهم من علاوات وغيرها هذه وغيرها من المشاكل والصعوبات التي تعاني منها التربيه في مركز الشعيب .

هذه بعض هموم هذا المركز التعيس ، وهي هموم كل مواطني المركز في كل قرية ومعزوله من تعجيل للاصلاح لتخرج الى حيز حب الشعب لها والثقه الى الناس بصحة وهو نهجنا بالمشاريع الملموسه لدى الجماهير التي تأكل وتلبس وتستهلك من خيراتها المادية المفقوده . فقليل من الرعاية والاهتمام بهذا المركز وغيره يا...

المناضل خالد المضاحي ... تتمة ص ٦

هذا الانفراد الى تغليب الصبغة السياسيه الاجتماعيه لكل منهما على واقع الحياة الوطنيه، صاحبه ولاشك تقييد للحريات العامه مما جعل قوى الحركه الوطنيه ان تعيش ظروفا كفاحيه هامشيه ووفقا لترمومتر السياسات الرسميه الحاكمه . لذا فان حالة التجزئه السياسيه وامراضها ، وكهذا التصاق هذا الفصيل او ذاك بجسم اي من السلطتين الحاكمتين سبب اختلالات كبيرة في ابنيه هذه التنظيمات الداخليه . وفي مستوى العلاقات فيما بينها .

لهذا .. فاني كمناضل في منظمة حزب البعث العربي الاشتراكي (القطر اليمني) أرى بأن المهمه الكفاحيه الرئيسيه لقوى الحركه الوطنيه هي الانتقال الحاسم بأوضاعها (فكرها وعلاقاتها ونشاطها) السابقه التي ارتكزت على قاعدة تدعيم الاحاديه السياسيه الحاكمه لصالح هذا الشطر أو ذاك ، الى مستوى مشروع التأسيس الوطني الديمقراطي للكيان السياسي اليمني التوحيدي .. باعتبار المشروع الوحدوي هو الذي يؤدي الى استنهاض وطني وديمقراطي حقيقي ، كما انه يوفر الارضيه المناسبه لانطلاق وطني صحيح وعام لجميع فصائل الحركه الوطنيه الديمقراطيه عن طريق التفاعل فيما بينها من خلال ميثاق عمل وطني كفاحي تتمحور من حوله في نضالاتها ووحدتها وعلاقاتها وعلى قاعدة التوحيد السياسي والديمقراطي والتعاون البناء والمخلص بين مختلف قوى الحركة الوطنيه اليمنيه الديمقراطيه وبتضافر جهودها معا في ظل دولتها المركزية الموحده ، حتما سيتم لهذا المجتمع اليمني استكمال مهمات تحرره عبر وحدته التاريخيه وتنميته الاقتصاديه الوطنيه والمعاشية نحو افاق اكثر شمولا ورحابة وازدهارا .

المجد لوحدة الوطن

بمناسبة ميلاد الجمهورية اليمنية

مشروع المنطلقات والمهام العامة لبرنامج العمل الوطني للتنظيم الوحدوي الشعبي الناصري في اليمن

حرصا من صوت العمال على اطلاع القراء لبرنامج الاحزاب السياسة الوطنيه .. وتأكيدا للسياسة التي اختطتها الصحيفة في ابقاء صفحاتها واحة للعمل الوطني في التعبير الديمقراطي ننشر صوت العمال نص مشروع المنطلقات والمهام العامه لبرنامج العمل الوطني للتنظيم الوحدوي الشعبي الناصري في اليمن .

اولا المنطلقات العامه :

ان هذه المرحلة الهامه من تاريخ شعبنا العربي في اليمن التي تحققت فيها وحدته الوطنية من خلال مناخات واعدة للديمقراطيه ، بعد عقود طويله من التجزئه والتشطير ، وقامت على ارضه الواحده الدوله اليمنيه الواحده متحررا من ابرز مخلفات الامامه والاستعمار وعهود الاستعباد والاستبداد ، ومحققا انتصار جديد وحاسم لثورته الوطنيه بانجازه اعظم اهدافها الخالده .

ان هذه المرحلة تتطلب منا جميعا ان نتسلح بالبقضه الثوريه في مواجهة كل اعداء الوحده واعداء الديمقراطية ، وان نحشد طاقاتنا الوطنيه كلها عبر المواجهة وتوجيهها كاملة في مجرى العمل الوطني الوحدوي الديمقراطي العام وصولا الى المبادىء والاهداف التي رفع شعبنا اعلامها المتمثله في اقامة المجتمع المنشود المجتمع الديمقراطي التعاوني العادل القائم على المساواه وقيم الحرية وحقوق الانسان ، وارساء دعائم الامن وسيادته والتي قطع النضال الوطني اشواطا واسعة في ترجمته الابعاد على طريق تحقيقها من خلال مطالب الان وقد تحققت الوطنيه ان يسرع خطاه الى قدما على نفس الطريق من اي وقت سبق ،وتحقيقا واشمل لمزيد من المكاسب الخيرات التي ترمز اليها تلك الاهداف بوضوح بليغ واراده قويه .

وعلى ضوء هذه القناعة ،فاننا نعلن من كل جماهير شعبنا هذه المرحلة الهامه من نضالنا نحدد بوضوح اهم المنطلقات التي التي تجسد القناعة المبدئيه نستند عليها تنظيمنا ، التنظيم الوحدوي الشعبي الناصري بها ولها في عمله الوطني نحكم اليها في علاقاته وتحالفاته القوى السياسية ومع كل الدين والقوميين الوحدويين بلادنا .

ان هذه المنطلقات العامه من الاسس والمبادىء التي تحددت وتبلورت من خلال ديننا الاسلام الحنيف ، ومن نضال امتنا العربيه بتواصل خلاق لعبت ادواره النضاليه قيادات تاريخيه رائدة ، وتجسدت مفاهيمه وقيمة واهدافه نظريا ومسلكيا من خلال الدور التاريخي والنضالي للقائد المعلم جمال عبدالناصر ، حيث غدت الناصريه الفهم المعاصر للتراث القومي لامتنا العربيه ولجوهر القيم الانسانيه لديننا، الدين الاسلامي الحنيف ولتطلعات الشعب العربي نحو التحرر والديمقراطيه والعدل والتقدم والوحدة القوميه .

وهذه المنطلقات العامه هي :

أولا : ايمان لايتزعزع بالله ورسله ورسالاته السماويه وبدينه دين الاسلام الحنيف وبان هذا الايمان هو وحدة الذي يمنحنا الطاقه الروحيه والفكريه الهائلة التي تمكننا من التأمل في الكون والاعتقاد المطلق بالله والاستعانة بالعلم الذي يحث عليه الاسلام لاكتشاف أسرار الحياة ومعرفة قوانينها ، وتحديد علاقتنا في ضوء ذلك كله بالمجتمع الذي نعيش فيه والعالم الذي نشكل جزء منه.

ثانيا : الايمان الراسخ بامتنا العربيه الواحدة وقوميتها الواحدة وان الشعب العربي في اليمن جزء اصيل في هذه الامة ، وان دوره المميز والفاعل واضح في التاريخ من خلال اسهامه في تكوينها القومي والحضاري قبل واثناء الفتح الاسلامي وان هذا الانتماء التاريخي والمصيري يجعل شعبنا يتفاعل تفاعلا عضويا مع امته العربيه تأثرا وتاثيرا وانه ينطلع معها الى اليوم الذي تتحقق فيه الوحدة العربيه الشامله كضرورة حتميه لتتبوأ مكانتها اللائقه بها بين الشعوب والامم .

ثالثا : ان شعبنا العظيم الذي بدا مشاركته الفعليه في صنع وحدة امته العربية المجزاة يوم تمكن من صنع وحدته الوطنيه وارساء دعائم الديمقراطيه مطالب اليوم بترسيخ وحدته وحماية جمهوريته الوليده ، وانه بترسيخ وحدته الوطنية ودولتها الواحدة يكون قادرا على الاسهام العملي في تحقيق الوحدة القوميه انتصارا لامته العربيه ، ويكون بذلك قد بدأ انتصاره الفعلي المعاصر لها منذ اول يوم اقدم فيه على تحقيق وحدته الوطنيه التي لم تكن امته تقبل اي دور على حسابها مهما بلغت فائدته.

وان ترسيخ الوحدة وحماية دولتها لابد ان يكون بالديمقراطيه واقامة دولة المؤسسات وارساء دعائم القانون والنظام واحترام الدستور وتاكيد مبدأ المساواة وقيم العدل واحترام حقوق الانسان وحريته وصيانة كرامته .

رابعا : ان الواقع الاجتماعي والاقتصادي والثقافي لشعبنا بكل مايعانيه من تخلف مضني ومن رواسب التشطير لاتزال عملية التكوين الاجتماعي تعتمل في اطواره المتداخله والمركبه في سبيل بلورة نهاية متجانسه وواحده يحتوى فيه طور الشعب ويتجاوز كلية الاطوار السابقه عليه كالقبيله والعشيرة وتتحدد بعد ذلك القوى الاجتماعيه على ضوء الواقع الاجتماعي وليس قبل ذلك بأي حال وتتضح بهذا الفرز الاجتماعي الملامح والقسمات لكل قوة اجتماعيه على حده . وان تحقيق ذلك في اعتقادنا مابرح يحتاج من عملنا الوطني الى احداث تثوير متواصل للواقع الاجتماعي ارضا وبشرا .

أن الانتصار الذي تحقق لشعبنا بقيام دولته الوطنيه الواحدة على امتداد ارضه قد مكنه ولاول مرة من ان يتجاوز المعوقات التي كانت تحول دون استقراره وتقدمه ، وبالتالي دون تجاوزه للاطوار الاجتماعيه المتخلفه وبقايا رواسب الصراعات القبليه والعشائريه والمناطقيه . وان معنى ذلك في التحليل الاخير ان انضاج ظروف التفاعل الاجتماعي الدائر في بلادنا يتطلب من كل القوى الوطنيه والقوميه ان تبادر الى قيادة الحوار الاجتماعي بفاعليه على قاعدة الديمقراطيه والراي والرأي الاخر انضاجا للظروف الموصله للوضوح الوطني .

خامسا : ان المرحلة التاريخيه الهامه التي يعيشها شعبنا تجعلنا ننادى بصيغه التحالف بين كل القطاعات والفئات الشعبيه والتحالف الوطني الطوعي والديمقراطي بين كافة القوى السياسية المؤمنه بالثورة والوحدة والعدل والديمقراطيه باعتبارها الصيغه العملية الملائمه للواقع في هذه المحلة الانتقاليه لماتمثله من وحدة وطنيه في مواجهة اعداء الثورة والوحدة والديمقراطيه والتقدم ، ولما تقدمه من أمكانية لمشاركة اوسع القوى السياسية والاجتماعيه وتجسيد للمصالح الحقيقيه لقوى الثورة وحكم الشعب وتجنب حكم الطبقة او الحزب وديكتاتوريتهما ورفض كل الاشكال الطائفيه والاقليمية والعرقيه والمذهبيه والمناطقيه بكل اساليبها العتيقه والمستحدثه وان اهم دعائم هذا التحالف الوطني تتمثل في الايمان بالديمقراطيه وحل التناقضات بين القوى المتحالفه سلميا والايمان بالتداول السلمي للسلطه بين القوى السياسية المختلفه .

سادسا : اننا نؤكد بثبات على مبدأ الديمقراطيه السليمه الذي رفعته ثورتنا ، وتوفير المناخ الكامل امامها ، لتصبح كل الممارسات الجماهيرية في التنظيمات السياسية والشعبية والرسميه المختلفه قائمة بالديمقراطيه وعلى أساسها باسلوب الحوار السلمي والحضاري والاقناع والاقتناع واحترام حق الرأي الاخر وحق تشكيل الاحزاب والتنظيمات السياسية وتداول السلطه سلميا وضمان حرية الصحافة ونزاهة الانتخابات وحياد جهاز الادارة واستقلال القضاء والفصل بين السلطات ، وشجب كل أساليب العنف الدموي والارهاب الفكري مهما كانت مصادرة ، والوعي العميق ان الحريه السياسيه من خلال المناخ الديمقراطي السليم لاتتحقق ولا تكتمل مضامينها الحقيقيه الا من خلال حريه اجتماعيه تستهدف ارساء مبادى العدل الاجتماعي الذي حددته شريعه الدين الاسلامي الحنيف ، وانهاء كل اساليب الظلم والاستغلال بشتى صورة واشكاله وانتصار بذلك كله لجماهير شعبنا الفقيرة والمحروميه

والايمان بان الديمقراطيه السياسيه لاتنفصل عن الديمقراطيه الاجتماعيه وان حريه التصويت من غير توفر لقمة العيش وضمانها للمواطن تفقد كل قيمة وتصبح خديعه مضللة للشعب . وانطلاقا من الايمان بالديمقراطيه ببعديها السياسي والاجتماعي فاننا نؤمن بان حل الصراع الاجتماعي الذي تفرضه ظروف الواقع والتناقض بين قوة المختلفة لابد ان يكون ديمقراطيا وسلميا وعبر تذويب الفوارق الاجتماعيه .

سابعا : صيانه وحمايه الملكيه العامة والعمل على اتساعها من خلال التخطيط الاقتصادي الشامل ، وتشجيع وحماية الملكيه التعاونيه والملكيه الخاصة التي تسعى لاستثمار رؤوس اموالها في مشاريع انتاجيه تعود بالنفع المجزى للبلاد وكذا للمستثمرين في ان واحد ، واعتبار الملكيه باشكالها الثلاثه وظيفه اجتماعيه اقرها ديننا الاسلام الحنيف وجعلنا مجرد مستخلفين عليها بل لقد ذهب الى ابعد من ذلك في مطالبته لنا بانفاق ما زاد على حاجتنا . والايمان بحق الارث الشرعي المترتب على الملكيه الخاصه الغير مستغله والمسهمه في عمليه التنمية الشاملة في بلادنا وتشجيع الحوافز الفرديه وكفالة الفرص المتكافئة لجميع المواطنين وبان المعيار الوحيد في الجزاء هو العمل المحدد لقيمة كل انسان ودوره في المجتمع .

ثامنا : صياغة تجربة العمل الوطني في بلادنا على أساس القيم الايجابيه والاصيلة في تراثنا العربي الاسلامي العريق والقيم الجديدة والحضارية التي حققها العلم الحديث واساليبه التكنولوجيه المعاصرة ، ورفض اي انغلاق متجمد يحصرنا في دائرة الماضي تحت ادعاء التراث او حتى الاصالة ورفض اية مراهقة فكرية تنسلخ بنا عن جذورنا وقيمنا الحضارية الاصيله تحت ادعاء التجديد او حتى المعاصرة وندرك بوعي عميق لتاريخنا وفهم دقيق لحاضرنا ، بأن شخصيه شعبنا وامتنا وكل شعب في العالم لايمكن ان تكون كاملة ومتكاملة الا من خلال مقومي الاصالة والتجديد سواء، بسواء، وان ذلك هو المعنى الحقيقي لمفهوم المعاصرة او العصرية في عالم اليوم .

تاسعا : الانطلاق في نضالنا الوطني والقومي من خلال عقل مفتوح مع الفكر الانساني كله الذي اصبح بكل تجاربه ملكنا للبشريه جمعاء، واصبح من حقنا وواجبنا في نفس الوقت ان نتفاعل تفاعلا اصيلا مع هذا الفكر الانساني العام دون ان نلزم انفسنا بغير وعي بنقل تجربة من تجاربه او ترديد نظرية من نظرياته . ذلك ان كل شعب لابد له من أن يصوغ تجربته الخاصه النابعة من واقعه وحياته مستخلصا منها نظريته التي يحتكم اليها في نضاله وحل مشاكل حياته ومطالبها .

لكن ذلك لايعني ان على كل شعب ان يخترع لنفسه مفاهيم نظريه جديدة ، وانما عليه ان يبحث عن الاساليب الممكنه والكفيله لملائمه المفاهيم العامه للانسانيه مع مفاهيمه الوطنية والقوميه الخاصه وتطبيقة المنسجم مع معتقداته وتقاليده وقيمه الاصيله بحيث تكون له نكهته المميزة .

ومن هذا المفهوم فأن شعبنا العربي في اليمن لايحاول ولايسعى لاختراع نظريه جديدا نه يبتكر لها مفاهيم جديدة من عنده ذلك نوع من المراهقه والغرور لايقبل لنفسه ان يقع او ان يوقعه أحد منها في وقت تمتلك فيه امته العربية المناضله فكرا حضاريا وانسانيا متكاملا يتجاوز النظريات المحدودة الى العقيدة الشامله والحاسمه لنظرة الانسان للكون والحياة والمجتمع ، فكرا وعقيدة تجسد التفاعل والتلاحم بين العروبه والاسلام ، وليس امام شعبنا الان وفي المستقبل القريب والبعيد غير معرفة استخدامه لهذا الفكر على ضوء ظروفه الوطنية والقوميه .

عاشرا : اننا نؤمن ايمانا كاملا بأن تحقيق كل ماتقدم وتحقيق الاهداف التي يتطلع اليها شعبنا والمهام التي عليه انجازها يتوقف بصورة نهائيه على الانسان باعتباره هو الهدف الوحيد من كل تغيير وهو الوسيلة الوحيدة في قيادة عملية التغيير نظرا لما يمتاز به من مقدرة على الخلق والابداع ، وتلازم عضوى بين الفكر والروح والمادة تمكنه من تطوير واقعه المعاش الى واقع يرقي ويزدهر بتصاعد لاينتهي عند حد انطلاقا من قول الله سبحانه وتعالى (ان الله لايغير مابقوم حتى يغيروا مابأنفسهم) ومن مقولة القائد المعلم جمال عبدالناصر ان الانسان الحر هو اساس المجتمع الحر وهو بناؤه المقتدر.. وبان النصر عملا والعمل حركة والحركة فكر والفكر فهم وايمان وهكذا فان كل شيء يبدأ بالانسان .

في العدد القادم تواصل «صوت العمال» نشر «مشروع المهام العامه لبرنامج العمل الوطني للتنظيم الوحدوي الشعبي الناصري

الاخ رئيس مجلس الرئاسة

نرجو تدخلكم

فخامة الاخ رئيس مجلس الرئاسة الامين العام للمؤتمر الشعبي العام الفريق علي عبدالله صالح الاكرم حياكم الله ..

في بداية رسالتي هذه والموجهه الى فخامتكم عبر صحيفة صوت العمال الغراء يسرني ان اتقدم الى فخامتكم والاخوة اعضاء مجلس الرئاسة والى كل مسؤولي الحكومة والدولة بالخالص التهاني والتبريكات والى الشعب اليمني والامة العربيه بمناسبة الوحدة اليمنيه وبمناسبة انتخابكم رئيسا لمجلس الرئاسه متمنيا لكم كل التوفيق والنجاح لتحقيق كلما فيه مصلحة وخير الشعب اليمني والامة العربيه اما بعد :

سيدي الرئيس أرجو سعة صدركم الرحب لتعرفوا قضيتي وهي متمثلة بما ياتي :-

في يوم ٢٦-٣-٨٤م تم شراء مصنع مليم ومصنع فنائل الصوف والشرابات ولكل مايحتويه من مكائن ومعدات ومباني وكان ذلك بواسطه الاخ أحمد عبدالله الحجدري وكيلا عن الاخ محسن ابوبكر المحضار واخوانه وبين البائع سيف محمد مسعود النهمي وقد تم توثيق عقد البيع لدى العلامة رئيس المحكمه الشرقيه بتعز وضواحيها بتاريخ ٥ رجب ١٤٠٤ هـ وقيدت برقم (٣٥٠) من المجلد الخامس ص ٥٢ .

وفي تاريخ ٣-٣-٨٥م كان التنازل من أخوتي بالعقار المذكور الي ويعتبر ملكا من أملاكي الخاصه وقد تم التنازل بواسطة العلامة مفتي لواء تعز حيث تم تعميده لدى العلامه رئيس محكمه ناحية صبر .

تم كل ذلك بموجب وكالات والتزامات عن كل الورثه والقصار والمعمد لدى العلامه رئيس أستئناف لواء تعز بتاريخ ٢٨-٣-٨٢م برقم ٢٤٢ و٢٤٣ والذي قدمه البائع لنا الاخ سيف محمد مسعود النهمي والذي التزم في عقد البيع بكلما اختل او بطل بالادرك الشرعي على نفسه بذلك.

هذه مقدمة بسيطه سيدي الرئيس لكيفية البيع والشراء الذي تم والموثق بالمستندات المؤكده لذلك ، ومن هنا بدات المشكله فقد ظهر احد الورثه بعد البيع والشراء بفترة وجيزة ويدعي اسماعيل محمد عبدالمحسن والذي كان غائبا عند البيع والذي التزمت عنه والدته الحره مريم احمد الشبيي بالبيع والشراء بموجب الوثيقه رقم ٢٤٢ والمشار اليها اعلاه فقد بدأ المذكور بعدة محاولات بحجة انه لم يستلم حصته من والدته ولما لم يجد أي طريق لجأ بالشكوى الى المحكمة التجاريه بتعز وكان ذلك قبل خمس سنوات تقريبا ولم اشعر الا بطلبي للحضور الى المحكمة التجاريه للمناصفه وبناءا على ذلك فقد وكلت الاستاذ المحامي احمد مكرد «الشريف» بمتابعة القضية وتوالت الايام والسنين والقضية في المحكمه التجاريه وعند كل جلسة يطلب منا فيها احضار البائع فلدكم الله هل نحن مسئولين عن إيصال البائع وهل عملنا كفاله باحضاره عند الطلب ام ان هناك جهات رسميه مسؤله يمكنها احضاره وبعد كلما ذكرته لفخامتكم فلدينا وثيقة بما معناه حدوث مشاكل فيما بين الورثه وشركاء والدهم وقد وصلت القضية الى التحكيم فقد تم تحكيم الاخوة رائد محمد علي الشامي وعبدالله محمد الزوم في ٢٨ العقدة ١٤٠٢هـ وقدحسم الاخوة المحكمين الخلاف بين الورثه والشركاء بأن دفعوا للورثه مايخصهم باقتناع تام حيث لم يعد لهم بعد ذلك اي حق أو طلب وقد تم تعميد ذلك بمحكمة شرق تعز بتاريخ ٢٥ جماد ١٤٠٣هـ وبرقم (٢٥) .

هذا يدل على ان كل مانعانيه من دعوى باطله أذ يثبت مما لايدع مجالا للشك والسبب انه حصل قبل شرائنا للعقار بفترة موضحه حسب التواريخ قد يتساءل اي انسان عن سبب سكوتي كل هذه المدة الى حين كتابة هذه السطور وفي الواقع فهذا يعود الى سببين الاول جهلي بالقانون والثاني يعود فضله الى الاستاذ المحامي احمد مكرد «الشريف» الذي استهونه المباراة وسكوتي عليه فقد اولينا كامل الثقه كونه احد المدافعين عن الحقوق فنحن لسنا اصحاب مشاكل او شكاوي وهنا ايضا اتوجه بندائي الى نقابة المحامين اليمنيين .

كل هذه المدة وانا كابت على نفسي كل هذه المشاكل ولم اوضحها لاحد الى ان جاء يوم أرسل الله احد الاشخاص وشرحت له مانا فيه فكان رده بأن القضية اولا شرعيه ومن اختصاص المحكمه الشرعيه وليست من اختصاص المحكمه التجارية فقضايا المحكمه التجارية معروفه وبعد ذلك تقدمت بمذكرة الى الاخ محافظ لواء تعز حياه الله وشرحت له ملخص بسيط لمشكلتي وقد تكرم بدوره بتوجيه رسالتي الى العلامه رئيس المحكمة التجاريه بتعز وتنص على انه اذا كانت القضية ذات طابع شرعي ولم يسبق البت فيها من لديكم فاعملوا على احالتها الى المحكمه المختصه لاتخاذ اللازم الشرعي ولكم الشكر .

١٣-٣-٩٠م

وفي يوم ١٤-٣-٩٠م تم ايصال المذكور المشار اليها الى العلامه رئيس المحكمة التجاريه وقد احالها الى ملف القضية للنظر في الطلب في الجلسه القادمه وكان موعدها ١٤-٥-٩٠م وجاء موعد الجلسه وتناسى فضيلته مذكرتنا وحدد جلسة اخرى كانت يوم ٢٨-٤-٩٠م وكانت مثل سابقتها وقد تحدد جلسه اخرى يوم ٦-٦-٩٠م .

هذا وسوف تستمر القضية في الجلسات حتى تبلغ سن الرشد .

فخامة الرئيس :

ان كلما ذكرته موثق بالوثائق المشار اليها والذي لانعرفه هو سبب تعصب العلامه رئيس المحكمه التجاريه بتعز بينما كل تلك الوثائق بين يديه .

سيدي الرئيس لجأنا اليكم بعد الله سبحانه وتعالى وأملنا فيكم كبير وفقكم الله لما فيه مصلحة البلاد والعباد والله يرعاكم وشكرا ..

السيد حسين ابوبكر بن علي المحضار

ملحوظه :

لدى الصحيفة الوثائق التي تثبت صحة الشكوى المنشوره اعلاه ويمكن تسليمها لجهات الاختصاص في حالة طلبها .

اللجنة التحضيرية

تتمة ص ١

الكثيرين من هؤلاء يعانون من شظف العيش ولم يساوهم تنفيذ القرار الخاص باعادة الاعتبار المادي والمعنوي بزملائهم حيث يوجد الكثيرين منهم من قد فصلوا عن اعمالهم في المؤسسات العسكرية والمدنية واعيد البعض منهم ولم يعاد البعض الاخر الى اعمالهم السابقة .

وفي تصريح خص به الصحيفة ، قال الاخ فضل علي عبدالله عضو اللجنة التحضيرية لجبهة قوى الوحدة اليمنيه ، ان اللجنة التحضيرية قد طالبت في برقياتها الى القيادة السياسية بانصاف هؤلاء، وتطبيق القرار عليهم اسوة بزملائهم الاخرين ، مشيرا الى ان اللجنة التحضيرية لديها قوائم بهؤلاء المتضررين والذين لم تحل قضاياهم وفقا للقرار السياسي الذي اتخذ من قبل اللجنة المركزية للحزب الاشتراكي اليمني وهيئة رئاسة مجلس الشعب الاعلى سابقا .

قضايا وتناولات ..

تتمة ص ٦

منكر للدين ويدعو للالحاد .. او حزب يستخدم الدين ستارا لتكفير من يعارضونه او يخالفونه في الراي .

لذا .. نرى .. وقد تحققت الوحدة ، فانه في ظل نظامها لايجوز من وجهة نظرنا نشاط الاحزاب السياسية المنتميه الى الوطن اليمني أرضا وانسانا ،عدا الاحزاب التي أشرنا اليها .. والتي تقوم على اساس طائفي أو قبلي او مناطقي او مذهبي الخ .. فهذه من وجهة نظرنا يتعين الحظر عليها وعدم السماح لها بالتواجد في الساحة .

● بعد الذي قلناه .. يجدر ان نذكر هنا ان الديمقراطية ليست هبة او منحه يمنحها الحاكم برغبته .. متى شاء - للشعب.. ويصادرها منه متى شاء .

الديمقراطية حق انساني مشروع يفرضها الشعب على الحاكم .. وعلى الحاكم ان يقبلها ويأخذ بها ويرتضيها ويتعامل معها كنهج قويم وسليم، وتقنن الممارسة الديمقراطية العلاقة السليمه والصحيحة بين الحاكم والمحكوم .

لذا .. فالحكم الذي ينتهج الديمقراطية اسلوبا لحكمه .. هو الحاكم الذي يحظى برضى الشعب وتأييده والتفافه حوله .

● ومادام الحديث في الزمن الراهن متواصلا عن الديمقراطية فقد يتصور البعض او قد يقول بعض البعض ، انه في ظل النظام الديمقراطي القائم على التعدديه الحزبيه .. فأن المعارضه قد تسبب «الصداع» للحاكم ،وتخلق له الازمات وتثير له المشاكل .. وبمناوئتها للحاكم تضعف الحكم وهذا القول ليس صحيحا اطلاقا ومن يقول به جانب الصواب !!

فالمعارضه ممثلة في احزابها وشخصياتها تقوي الحكم وتصلبه، فهي ، أي المعارضه تلفت نظر الحاكم الى اخطائه وسلبياته وتجاوزاته كي يتلافاها ويتجنبها ، ولكي لايقع في المحظور .. ويتمادى في اقتراف المزيد من الاخطاء والتجاوزات والسلبيات .

● اذن .. فالمعارضه تنتقد وتصحح و«تعالج» اخطاء الحاكم بهدف البناء، و«التقويم» والاصلاح وتبصير الحاكم باخطائه وتجاوزاته . وهذا مايرفضه الحاكم المستبد ولايقبله .

لذا .. فالحاكم المستبد هو وحده الذي تزعجه المعارضه وتقلقه وتخيفه ، وتهز نظامه وتضعف سلطته .. وتسبب له صداعا فلا يقبل نقدها ولا يأخذ برايها وبالتالي ، فانه يصادر حريتها ويكمم افواهها ويعتقل أحرارها!!!

أما الحاكم الذي يعتمد الديمقراطيه نهجا واسلوبا لحكمه فأنه يرحب بنقد المعارضه له ويأخذ برايها .. حتى وان قست عليه .

تبقى كلمة :

نقولها بكل الصدق ، ان الذين استجابوا لمطلب الشعب اليمني في الوحدة فأنجزوها ، فانهم .. ولانشك في ذلك ، سيحولون الديمقراطيه من كلمة مجردة لاتعني شيئا الى واقع نلمسه ونتعامل معه .. والى ممارسة فعلية وسليمه الكلمة ..

والوعد الذي قطعوه على انفسهم باشاعة الديمقراطية وتثبيتها وترسيخها .. ولانها حق مشروع من حقوق الانسان فأنه يتعين على المسئولين ان يفوا بوعدهم .. الا يصادروا هذا الحق او «يتلاعبوا» فيه !!

● ولانعتقد أن الاخوة المسئولين سيتراجعون عن الوعد او سينكثون العهد !!

تكريم عدد من العاملين في قطاع الزراعة بمحافظة لحج

محافظة لحج من محمد سلامي

● شهدت محافظة لحج ، يوم الاحد الماضي ، حفلا خطابيا وفنيا ساهرا ، جرى فيه تكريم عدد من العاملين في قطاع الزراعة بالمحافظة .

وفي الحفل الذي حضره عدد من المسؤولين في المحافظة ونقابة العاملين في الزراعة ، تحدث الاخ عبدالملك ، مدير ادارة الزراعة بالمحافظة ، مهنئا العمال بهذا التكريم الذي يتزامن مع افراح الشعب اليمني باعادة تحقيق الوحدة اليمنية وميلاد الجمهورية اليمنية .. ودعا في كلمته كافة العمال في هذا القطاع الى زيادة الانتاج وتطوير مستواه بما يضمن تعزيز قاعدتنا الانتاجية في مجال الزراعة .

المستشفى السعودي الألماني بجدة

يعلن عن وصول جراح العيون الألماني العالمي (المرة الأولى)

البروفيسور هـ . هولتمان

أستاذ طب وجراحة عيون

للحجز : ت ٦٨٢٩٠٠٠ - ٤٥ خط - فاكس ٦٨٢٥٨٧٤

الجودة أولا

أبو بسام

ديكو DICO

...ة درهم للصناعة المحدودة / الحديدة

... ٣١١٠٧٥٣ فاكس ٢١١٥٧ (٠٣) ص.ب ٣٦٦٧ الحديدة

ج . . ي

المناضل خالد المفلحي

رؤية جديدة حول كيفية تشكيل التنظيم الشعبي للقوى الثورية

حوار : عصام سيد سالم

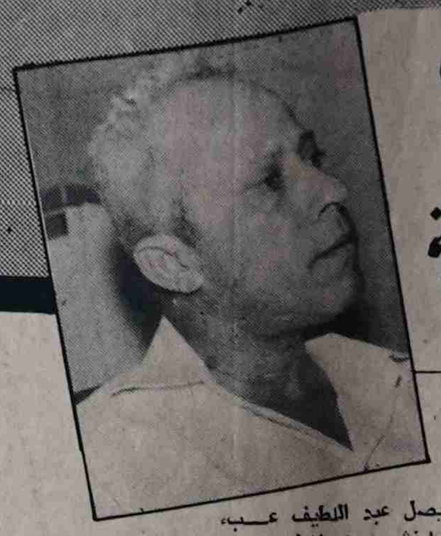

لايكون الامر سهلا علي الاطلاق ، اذا اردت استنطاق التاريخ من بين صفحاته التي لم تكتب بعد ..

الامر يكون صعبا ، لان التاريخ نفسه افرد هذه الصفحات وجعلها غير مدونة .. ودون صفحات بعدها ، لان في تدوين تلك الصفحات - بفعل بعض الظروف - لايعطيها حقها مما يشكل - في اضعف المعاني - غير امانة وصدق في محتوى تلك الصفحات.

مع الاخ المناضل خالد احمد سعيد (خالد المفلحي) لم يكن الامر لي سهلا على الاطلاق.. ربما تعلل الامر بضيق وقته .. او في المساحه التي اتاحها للحوار الصحفي معه .. رغم اننا تلازمنا لايام عدة خلال زيارته الاخيرة لعدن .

حقيقة اسجلها للتاريخ .. اذكر ويذكر معي كثيرون من تلك العناصر التي ارتبطت بمرحلة حرب التحرير من موقع النضال والاسهام في معارك الكفاح المسلح او ممن كان قريبا من تلك الملاحم البطوليه .. كيف كان لهذا المناضل الذي اسهم في انصع صفحات تاريخ شعبنا اليمني منذ بدايات الاعداد والتفكير بالعمل المسلح الى صنع ملاحم بطوليه تجاوزت القاء قنبلة يدويه على دوريه عسكريه او شن هجوم مسلح على نقطه عسكريه .. فقد كانت العمليات العسكريه لديه ولدى امثاله عباره عن فن وعلم .. الى خطة عدو مواجهه وخطة عدو مواجهه في نفس الوقت .. خطط وحسابات ونتائج .

قلت له :

- كمناضل معاصر .. هل لنا برؤية جديدة عن بعض التفاصيل التي لم تنشر بعد عن الثورة في شطرنا الجنوبي من الوطن منذ فجر ١٤ اكتوبر ١٩٦٣م ؟!

وبعادة تلازمه ، اطرق برأسه نحو الارض كأنه يحاول حرثها ليخرج شيئا مدفونا في بطنها.. قال :

« حتما توجد تفاصيل لدى هذا البعض او ذاك» ربما لم تنشر بعد .. ومع ذلك استطيع ان اؤكد بأن كائنا من كان تنظيما او شخصا لايمكن ان يدعي لنفسه القدرة على امتلاك الحقيقة وحده ، والاحاطه الكلية بكافة الحقائق التفصيلية المتعلقة بأحداث ووقائع وسجالات الثورة .. والحال ينطبق على كل من نال فرصته لحد الان في التحدث او الكتابه عن الثورة ، سواء من حيث موقعه القيادي والتنظيمي في العمل النضالي الثوري المسلح سابقا او من حيث موقعه في السلطه والمسؤوليه لاحقا او من بان من مهام الحركه الوطنيه اليمنيه في هذه المرحله الايجابيه خارجها .. لذا اتصور مخلصا انجاز مشروع عمل توثيقي مشترك يصلح ان يكون مادة تاريخيه اساسيه ومرجعيه يليق بنا ويحقق وجودنا الانساني على نحو تام .. وعند هذه النقطه استطيع القول بعد انجازها ان لدينا قراءة تاريخيه معتمدة وليست مقيدة بحدود الرغبات الوحيدة الجانب او الاهواء الفرديه .. اما في الوقت الحاضر ليس لدي موضوعات معينة جاهزة في الذهن استطيع تناولها بشيء من التفصيل والواقعيه وذلك من وجهة نظر مناضل اسهم في صنعها مباشرة او عايشها عن قرب جرى للاسف تحويرها وتشويهها او تجاهلها لسبب وآخر .... .

قلت ، بعد ان شعرت انه استكمل اجابته :

- باعتبارك - اخ خالد - احد الشخصيات القيادية المناضله في الجبهة القوميه ، وعنصرا قياديا مؤسسا للتنظيم الشعبي للقوى الثوريه ومسؤولا اول عن احدى فرقها العسكريه .. هل يمكن ان تحدثنا بشكل دقيق حول كيفية تشكيل «التنظيم الشعبي للقوى الثوريه» ؟!

فأجاب :

« يبدو انك تجرني الى السؤال الاول «الرؤيه الجديدة» وهذا من حقك كصحفي يتطلع الى المعرفه والمزيد من التفاصيل .. ولكن من حقي ان تكون اجابتي مختصرة حتى يأتي الوقت المناسب لينشر كل من يحتفظ بشيء عن نضالات «التنظيم الشعبي» من وثائق وبيانات ورسائل ربما تشكل قيمه معرفيه - تاريخيه مهمه يستفيد منها شعبنا والحركة الوطنيه القوميه والتحرريه الانسانيه معا .. لذا يمكنني القول بأن الحديث عن «التنظيم الشعبي للقوى الثوريه» انما هو حديث عن الثورة اليمنيه والدفاع عنها والتصدي لحركة التاريخ ودفعها الى الامام .. فهو صفحات نضاليه مشرقه ، وكتاب مفتوح مطرز بالدماء والتضحيات من اجل انتصار ارادة شعبنا الوطنيه التحرريه السياسية ، كما انه نضال ممزوج بالمعاناة والعذاب والمشاق والحرمان .. ولست اجانب الصواب ان قلت وهو الواقع بأن مناضليه لايزالون يكابدون هذه المعاناة بكل صنوفها ، وذلك نتيجة للممارسات التعسفيه والخاطئه بحقهم عن استقلال شطرنا الجنوبي .

حديثي في هذا الجانب طويل يستحق من جميع مناضلي الحركة الوطنيه اليمنيه الديمقراطية وقفات مسؤوله مع الذات الوطنيه .. وقفات واعيه بكافة حقائق هذه المعاناة التي تعتمل في نفسيات مناضلي «التنظيم الشعبي للقوى الثوريه» .. انني اخاطب صراحة عقول وضمائر قيادات مجموع قوى الحركه الوطنيه الديمقراطيه التي اوتيت لها من امكانيات الحركه وشروط الاستدراريه في ظل الظروف الشطراوية مالم يؤت «للتنظيم الشعبي للقوى الثوريه » الذي تلقى ضربات قاسية ومؤلمه ومتواليه وصغرا من كل امكانيته رغم كونه فصيلا وطنيا اساسيا في الحركه الوطنيه اليمنيه الديمقراطيه .. اخاطبها بضرورة تصحيح مفهومها نحو هذا الفصيل والنظر الى مبادرة الاعلان عن نفسه واستئناف نشاطه في ظل المناخ الوحدوي الديمقراطي نظرة مبدئيه «استراتيجيه » .

اما السؤال حول كيفية نشأة التنظيم الشعبي فانني ارى بضرورة ان يقترن الحديث في جانب النشأة عن طبيعة تشكيل «القيادة العسكريه السريه» لجبهة التحرير باعتبار هذه (القيادة) التي كانت العمليات الفدائيه العسكريه تنزل باسمها - وهي التي اجرينا تشكيلها ابتداء من اواخر مارس - ابريل ١٩٦٦م تمثل حقيقة وواقعا المقدمه الاساسيه والموضوعيه التي هيأت بدورها الاسباب الحقيقيه لتكوين وقيام «التنظيم الشعبي للقوى الثوريه» لاحقا ..

اما كيف جرى تشكيل هذه القيادة ومن هي عناصرها المؤسسه لها (دورها والخلفيه والدوافع) كل هذه مسائل مهمة جدا يتعنى معرفتها وسوف توضحها «محاضر جلسات ووثيقة مبادئ وتعميمات » ... الخ هي ملك التنظيم الشعبي الذي اعلن عن قيامه بجهود ذاتيه مخلصه والحركه الوطنيه اليمنيه عامة .

قلت :

- ماتذكره .. اخ خالد - شيء مهم جدا وهو ماكنا قصدناه بـ «الرؤية الجديدة» فهل تحتفظ بهذه الوثائق ؟!

قال :

« يجوز ، وربما تتواجد بعضها هنا وهناك ، والحمد لله فالذاكرة تحتفظ باكثر مماتتضمنه الاوراق .. ولاتزال حيه من فضل الله واذا كانت احدا .. فلن تخون آخرين .. خاصة وان اهتمامنا - في تلك المرحله - لم يكن منصبا على الجانب الاعلامي - الدعائي - او الحفظ والارشفه .. وانما الالتصاق بالواقع النضالي الجماهيري ، وباتجاه تعزيز قدراتنا من اجل الامتداد والتوسع والتصعيد ونثير قتالنا اليومي بشكل نوعي ومتميز .

سألت :

- هل لنا ان نعرف شيئا عن العلاقات بين «التنظيم الشعبي» والجبهه القوميه من جهه - ومع جبهة التحرير من جهة اخرى، خلال فترة الكفاح المسلح ؟

فرد قائلا :

« استطيع القول بأن القيادة العسكريه السريه كأساس قيادي مكون للتنظيم الشعبي كانت قد حسمت هذه المسأله اثناء جلساتها التأسيسيه الاولى باتجاه انهاء كل روابطها التنظيميه والعمليه السابقه بتنظيم الجبهه القوميه ، وكذلك تجنب خلق اية روابط سياسيه وتنظيميه واعلاميه وعسكرية مع قيادة جبهة التحرير التي جرى الاعلان عن قيامها في ١٣ يناير ١٩٦٦م ، ليس لانها ضمت عناصر سلاطينيه مرفوضه قطعا .. وانما بهدف الاستقلاليه والتمايز التنظيمي لنشاطنا الفدائي - العسكري وحتى يكون بالفعل بعيدا عن دائرة الاحتواء السياسي وكذلك الصراع التنافسي بين الاداتين (القوميه والتحرير).

وبالرغم من حماسنا لمسألة العلاقات - كما اشرت - الا ان جسر العلاقه الرفاقيه بين مناضلي «التنظيم الشعبي» ومناضلي الجبهة القوميه استمر وفي تقديري حتى اواخر ١٩٦٦م . الذي شهد بداية قطيعة في علاقاتنا .. وقد تأكدت هذه القطيعة بصورتها النهائية والفعليه ابتداء من شهر فبراير ١٩٦٧م ولاسباب ربما تتباين وجهات النظر حولها ونتركها لوقتها .

قلت :

- اخ خالد .. من المعروف انك مثلت «التنظيم الشعبي» ضمن وفد جبهة التحرير في حوارات الوحدة الوطنيه في القاهره في اكتوبر ١٩٦٧م، مع وفد الجبهه القوميه .. فمن هم اعضاء وفدي الحوار الاساسيين ؟ وهل هناك اشياء تحتفظون بها او توثون تودها للتاريخ ؟

فرد قائلا :

بالنسبه لوفدي الحوار .. فقد مثل جانب الجبهة القوميه الاخوة قحطان محمد الشعبي وفيصل عبد اللطيف الشعبي وعبد الفتاح اسماعيل ومحمد احمد البيشي .. وللامانة كانوا اكثر انضباطا وقد تحمل فيصل عبد اللطيف عبء تخفيق مابنشب من خلاف نسبي وصغير بين قحطان وعبد الفتاح.. ومثل جانب جبهة التحرير الاخوة عبد القوي مكاوي ومحمد سالم باسندوه (وقد استمرت في الجلسات حوالي عشرة ايام ثم حل محله عبد الله الاصنج) وعبد الله مطلق وخالد مفلحي (وقد امتنع عن الحضور في الجلسات الاخيرة عندما انطلع القتال الاهلي الاخير فحل محله المناضل الشهيد ابو جلال العبسي).

وفي الواقع كنت احتفظ بنسخة من حواراتنا تلك التي اسميت بـ «حوار الوحده الوطنيه» لكنني افتقدتها بعد قيام «زوار الخمس دقائق» الذين قاموا بتفتيش منزلي ومثلها مثل غيرها من الاوراق راحت في مهب الريح (بالمناسبه طلب من المناضل خالد مفلحي ان يزور «الجماعه» خمس دقائق .. وبقي «ضيفا» منزددا لديهم لاجمالي ٨ سنوات تقريبا) .

والاهم من ذلك كله ان نعرف ان تلبية الدعوة للحوار من قبل الطرفين ، كانت مجرد تلبية سياسيه - ارضائيه وتكتيكية اكثر منها استجابه صادقه لانجاح حوار يؤدي بالفعل نحو ماتمناه المواطن اليمني .. او على اقل تقدير يؤدي الى تقوية المركز الوطني التفاوضي مع بريطانيا بشأن الترتيبات الخاصه بالاستقلال ونقل السيادة الى الشعب بالصورة المشرفه التي لاتمكن بريطانيا من التنصل عن التزاماتها الماديه والادبيه نحو منطقه اغتصبت سيادتها بالعنف المسلح واستعمرتها زهاء ١٢٩ عاما .. ولعدم وجود المصداقيه في انجاح ذلك الحوار الوطني شأن كل الحوارات الوحدويه السابقه بين اداتي (القوميه والتحرير) فقد استمر ماسمي بـ «حوار الوحده الوطنيه» اكثر من ثلاثة اسابيع بينما المفاوضات مع بريطانيا في جنيف بشأن الترتيبات الخاصه بالاستقلال ونقل السيادة انتهت في اقل من عشرة ايام .

السؤال الاخير اخ خالد :

- اليوم ووحدة اليمن توشك ان تخلق واقعا سياسيا جديدا .. كيف تنظرون الى مسألة العمل السياسي في ظل دولة اليمن الموحدة ؟!

قال :

المعروف ان سلطة الدوليه الشطرويه استمرت ولمرحلة طويلة نهج الانفراد الكامل بالحياة السياسيه العامه في هذا الشطر ، بالرغم من كونها جزءا اساسيا من الحركه الوطنيه اليمنيه الديمقراطيه .. وقد ادى

التتمة ص ٤

حوارات الوحدة الوطنية من القاهرة كانت إرضائية وتكتيكية!

الوحدة .. والقوى الظلامية

بقلم : احمد عبد الهادي السعيد
التنظيم الشعبي التقدمي اليمني

بعد المعاناة الطويلة التي عانت من ويلاتها جماهير شعبنا اليمني من جراء عوامل التشطير والتجزئه والفرقه بين ابناء اللغه والثقافه والتراث التاريخي الواحد ابناء الوطن الام (اليمن) والتي قدمت من خلالها جماهيرنا اليمنيه القرابين من قوافل الشهداء في سبيل تحقيق امنية نعز في نفس كل يمني مناضل شريف وحريص كل الحرص على تقدم اليمن وازدهاره .... ومن جراء هذه المعانات وقساوتها باتت مسألة توحيد الشطرين في مخيلة شعبنا اليمني ضرب من ضروب المستحيلات وأمنية وحلما من المستحيل تحقيقه ، وقد كان هذا التصور طبعا بفعل الظروف والمراحل التاريخيه الصعبه التي عانى من ويلاتها الكثير على مستوى الشطرين ، هذا كما قاسى الكثير ايضا بفعل عوامل التباعد وقدم الكثير على كافة المستويات والاصعدة وكل من عايش تجربة الثورة اليمنيه وظروف المراحل الصعبه التي مرت بها الحركه الثوريه اليمنيه يقدر جيدا قيمة هذه المعانات الا ان جهود الثوريين اليمنيين الشرفاء لم تثنيهم وتحد من عزيمتهم هذه المصاعب بل زادتهم اخلاصا وايمانا بوحدتهم وذلك من خلال تحديهم للزوابع والصعوبات والعراقيل القائمه والتي تشكل بمثابة حاجزا منيعا يفصل بين ابناء الوطن الواحد وبذلوا قصارى جهودهم وثقافيهم مسخرين كافة طاقاتهم وامكانياتهم في سبيل السعي لتذليل هذه الصعوبات والعراقيل .

هذا وقد كانت حصيلة هذه الجهود هي اللقاءات الاوليه المستمرة بين قيادتي الشطرين للحزب الاشتراكي اليمني والمؤتمر الشعبي العام ، وقد ساعدت هذه اللقاءات على خلق روح التقارب والتفاهم بين الاشقاء وساعدت ايضا على خرق الحاجز النفسي الذي كان سائدا بفعل التنافر والتباعد مما ساعد ايضا على تخطي حواجز التشطير هذا وقد توجت كافة هذه اللقاءات الاوليه بالتوقيع على اتفاقية عدن التاريخيه في الثلاثين من نوفمبر ٨٩م ، هذه الاتفاقية التي ستظل سطورها مكتوبة باحرف من نور كما ستظل ايضا مفخرة لاجيالنا القادمه كمنجز من المنجزات التاريخيه العظيمه .

وبعد التوقيع على هذه الاتفاقيه التاريخيه ابتدى السير بخطى ثابته وحثيثه وبقلوب ممتلئه ايمانا صادقا بحتمية تحقيق الوحدة وتشييد دولة اليمن الواحدة والتي من خلالها سوف يتم القضاء على الفقر والتخلف والمرض هذه الافات الاجتماعيه التي ظلت مرافقه لشعبنا اليمني وعانى من ويلاتها الكثير بفعل عوامل التشطير والتجزئه ... وهكذا تحقق الحلم واصبح حقيقة واقعه بعد ان ظلت تحلم بتحقيقه جماهيرنا اليمنيه سنين طويلة ، وقد عبرت جماهيرنا عن فرضها بالحدث التاريخي العظيم المتمثل باتفاق عدن التاريخي من خلال اقامة المهرجانات الشعبية الواسعه في عموم المناطق اليمنيه ، وبهذا نرى بحق بأن القيادتين السياسيتين لشطري اليمن الحزب الاشتراكي اليمني والمؤتمر الشعبي العام قد تمكنت بحق من تخطي وكسر حواجز التشطير والتجزئه والارتقاء الى مستوى المسؤوليه الوطنيه وبهذا سوف تخلد التاريخ اليمني من اوسع ابوابه لكونها استطاعت فعلا ان تحقق اغلى وأعز امنيه ظلت تراود مخيلة كل مواطن يمني مئات من السنين .

ان اتفاق عدن التاريخي في الثلاثين من نوفمبر عام ٨٩م قد شكل بمثابة بداية الانطلاق لاتخاذ الخطوات والقرارات والاجراءات الوحدويه الى حيز الوجود العملي وبفترة وجيزة ، وقد مثلت فعلا هذه القرارات اكثر جديه وايجابيه من حيث الادراك الواعي لمتطلبات العمل الوحدوي ومن ضمن هذه القرارات اقرار مبدأ التعددية الحزبيه ومشاركة القوى الوطنية في الزخم الوحدوي واحترام الرأي والرأي الاخر وكذلك اعادة الاعتبار للشخصيات الوطنيه لتأخذ دورها الوطني للاسهام في تعميق الطريق الوحدوي ، كما تم ايضا اتخاذ المزيد من القرارات لخدمة اهداف العمل الوحدوي منها اقرار وثيقة الاصلاح السياسي والاقتصادي كاحدى المتطلبات الضروريه والرئيسيه لتحسين مستوى الاوضاع الاقتصادية والاجتماعيه .

فمن هنا نرى بأن مجمل القرارات والاجراءات التي اتخذها الحزب الاشتراكي اليمني قد شكلت بالفعل نقله نوعيه نحو الافضل وذلك على مستوى الصعيد السياسي والاقتصادي والاجتماعي خاصة بعد ان توجت هذه القرارات بالروح الديمقراطيه واتخاذها منهجا عمليا وسلوكيا في تطبيقها مما ساعد على اتساع قنوات النفس الديمقراطي الجماهيري خلال التعبير عن آرائها بحرية بعد ان ظلت مكبوته فترة طويله من الزمن ، اضافة الى ذلك نرى بأن القرارات التي تم اتخاذها بعد اتفاقية الثلاثين نوفمبر التاريخيه للدفع بعجلة العمل الوحدوي قدما نحو الامام قد صاحبتها الخطوات العمليه وذلك من خلال تشكيل اللجان الخاصه بدمج الوزارات وكذا اللجان الاقتصاديه والسياسيه ان توجت هذه الاجراءات بالتوسع بين القيادتين السياسيتين للوطن اليمني ، هذا اللقاء الذي توج بقرارات وحدويه ايجابيه وذلك من خلال اجتماع مجلس الوزراء للشطرين للفترة من مايو وحتى الرابع من مايو والخروج بقرارات وحدويه منها توحيد العمله والتوقيع على دمج بعض المؤسسات وكذا تشكيل اللجان لاستكمال الخطوات العمليه الوحدويه ، هذا كما تم ايضا انعقاد لجنة التنظيم السياسي واستكمال دورتها الختاميه للفترة من الثالث من مايو وحتى الخامس من الشهر نفسه والخروج بعدة قرارات ايجابيه منها مناقشة واقرار مشروع قانون الاحزاب والتنظيمات الوطنيه وميثاق العمل السياسي الخاص بها وكذلك الاتفاق حول ممارسة العمل الحزبي والسياسي في المؤسسات العامه والعسكريه .

ولكن ماان بدت تتبدد الغيوم الداكنة التي ظلت مخيمة على سمائنا اليمنيه بسلوكياتنا وعلاقاتنا الاقتصاديه والسياسيه وبدت تظهر حلتها شمس الديمقراطية الساطع والذي من خلاله بدأت العلاقات في اطار مجتمعنا تأخذ طابعا ديمقراطيا وبشكل اتضح انه من خلال هذا المناخ والاجواء الديمقراطيه استفاق خفافيش الظلام هذه الاجواء والمناخ الديمقراطي وخرجت من جحورها تنفث سموم افكارها الظلاميه المتطفه الهدامه بين عامة الناس وبالذات بين الاوساط الشبابيه الناشئه ادراكا منها انه من السهل بث سموم افكارها التي تنادي بها بين هذه الاوساط ، اضافة الى ذلك تمارس هذه القوى الظلاميه بث الشائعات المغرضه والغرض الاساسي لها هو السعي لايجاد حالة عدم الاستقرار الاجتماعي بين الاوساط الشعبيه كهدف من اهدافها الاستراتيجيه تسعى من خلاله الى وضع العراقيل والعثرات على طريق وحدة شعبنا اليمني واعاقة قيام دولته الواحدة ، لان مسألة توحيد شعبنا يعتبر في نظر هذه القوى من المسائل

(التتمة ص ٧)

قضايا وتناولات

• تحققت الوحدة .. ولم تبق إلاّ الديمقراطية!

• الديمقراطية لا «تساوي» شيئاً إلاّ بالممارسة!

• التعددية السياسية تقضي بتداول السلطة!

• المعارضة تقوي النظام .. ولا تضعفه!

عبد اللطيف
نائب الامين العام لشؤون الاعلام والثقافة والنشر لحزب رابطة ابناء اليمن «رأي»

● بعد انقضاء عقدين من المعاناة والالام والاحزان .. وبعد الصراعات والتصفيات السياسية والجسديه التي شهدها جنوب الوطن قبل انجاز الوحدة اليمنيه وبعد سنوات التجزئه والتشطير والقهر والبؤس والعذاب والضياع والتشريد والتمزق وبعد الاقتتال والاحتراب .. وبعد احداث يناير الداميه .. وبعد صراعات اجنحة السلطة في عدن . وبعد كل المآسي والنوائب والويلات تحققت الوحدة وقامت الجمهورية اليمنيه في ظل سلطة مركزيه واحدة في تاريخ اليمن الحديث .

ومابين عام ١٩٨١م - مشروع دستور دولة الوحدة - و٢٢ مايو عام ١٩٩٠م .. جرت مياه كثيره عكره في قنوات الوحده كادت ان تعيق أنسيابها ، لكن مياه الوحدة كانت من القوة والدفع والاندفاع بحيث لفظت كل الشوائب والمخلفات .. كما باءت كل محاولات التأجيل والاعاقة بالفشل أمام اصرار الارادة الشعبيه على انجاز الوحدة واعادة تحقيقها .

بالامس .. وعلى مدى سنوات وسنوات كان الشعب اليمني في مدنه وقراه ونجوعه ووديانه وسهوله يتحدث عن الوحدة متى ستتحقق وهل ستتحقق ؟.. وكان باستمرار يطالب ويلح في تحقيقها .

اما اليوم وقد تحققت الوحدة فان هذا الشعب العريق الاصيل وهو يعيش تحت سقفها ويستظل براياتها .. فانه يتطلع ان تحقق له الوحدة آماله وتطلعاته وطموحاته . وان تكفل له الامن والامان والاستقرار .. وأن تنهض به وتعوضه عما فاته وأن تشركه في صنع حاضره وبناء مستقبله.

فالوحدة اليمنية التي كانت بالامس حلما يراود مخائلنا .. أضحت اليوم واقعا نلمسه وحقيقة نعيشها ونتعايش معها .

وهنا لابد من القول ان الوحدة اليمنيه لم تكن من صنع فرد او جماعه او تنظيم لوحده ، بل ان الذي صنعها وحققها هو الشعب بكل فئاته وشرائحه السياسية والاجتماعيه على طول الوطن اليمني وعرضه بكفاحه ونضاله وتضحياته .

لذا .. يتعين ان نقول ان الوحدة اليمنيه التي تحققت بالامس لم تكن مجرد قرار سياسي اتخذته القيادتان ، بل هو في الواقع والحقيقه قرار الارادة الشعبيه ، وهي التي صنعت القرار وفرضته بارادتها الحره المستقله .. ورضاها الكامل .

والشعب الذي صنع قراره .. لايتخلى عنه ولايتراجع .. والوحدة التي حققها الشعب بالامس ورفع راياتها لاتزول ولاتندثر ، بل تبقى وتدوم .. ترقى وتزدهر يصونها الشعب ويحميها ويقويها ويذود عن حياضها ويرد كيد أعدائها .

● والوحدة ان لم تواكبها الديمقراطية لاقيمة ولا معنى لها ولا «تساوي شيئا ، بل انها معرضه للنكسات والمخاطر والاخطار . فالديمقراطيه سياج الوحدة وحصنها .. تصونها وتحميها .

والوحدة لكي تبقى وتتواصل وتستمر لابد لها من اشاعة الديمقراطيه وتثبيتها وتعميقها وترسيخها .. ولن يتأتى ذلك الا في ظل نظام يقر الديمقراطيه ويعترف بها كنهج وأسلوب للحكم .

والديمقراطية ليست مجرد كلمة تقال او شعارا يرفع أن لم تقم على الممارسة الصحيحة والسليمه فالعبرة أولا وأخيرا هي الممارسة الصحيحة للديمقراطيه .

فأي نظام قد يدعى لنفسه أنه نظام ديمقراطي حتى ولو سمح ب التعدديه الحزبيه لكن ممارساته على الصعيد العملي والتطبيقي لمفهوم الديمقراطية تتسم بالقهر والقمع والتعسف.. فانه في هذه الحال ليس نظاما ديمقراطيا . بل انه في حقيقته نظام دكتاتوري ولو تقنع بقناع الديمقراطية زيفا وكذبا وتضليلا. اضافة الى ذلك ..فالديمقراطيه لاتعني شيئا ان لم تقم على التعدديه الحزبيه والسياسية .. بمعنى وجود أحزاب متباينة في مشاربها وتوجهاتها وطروحاتها .

والتعدديه السياسية لاتعني فقط مجرد وجود أحزاب يسمح لها بالتواجد المعلن والنشاط الحزبي العلني .. فهذا وحده لايكفي !!

فالمطلوب في ظل التعدديه السياسية ، وهي ظاهرة من ظواهر الديمقراطيه وشكل من أشكالها الا تنحصر السلطه او تبقى في يد حزب واحد او حزبين .. فالامر في ظل التعدديه السياسية يقتضي ان يتم تداول السلطه بين الاحزاب سلميا عبر انتخابات حرة ونزيهه يختار فيها الشعب حكامه ونوابه بارادته الحرة المستقله .. لاسيف المعز يرهبه .. ولاذهبه يغريه!!

لذا .. فأول ماهو مطلوب أن تكون حرية الفكر والتعبير والعمل السياسي بوسائله المختلفه عبر القنوات المشروعه مكفوله دون أن توضع امام الاحزاب والتنظيمات السياسية شروط وقيود جائره ومجحفه قد تحد من نشاطها وتقيد حركتها.. وتكبل حريتها .

● اما المحظور في ظل الديمقراطية أن تقوم الاحزاب السياسية على أساس قبلي او طائفي او مناطقي او مذهبي .. او ان يقوم حزب ماله موقف

(التتمة ص ٥)

حماية الوحدة .. تنفيذ الاصلاح .. تعزيز الديمقراطية

صوت العمال ٧ ٧/٦/١٩٩٠م

المجد لوحدة الوطن

بمناسبة ميلاد الجمهورية اليمنية

قضايا كاريكاتورية

بريشة: صالح علي

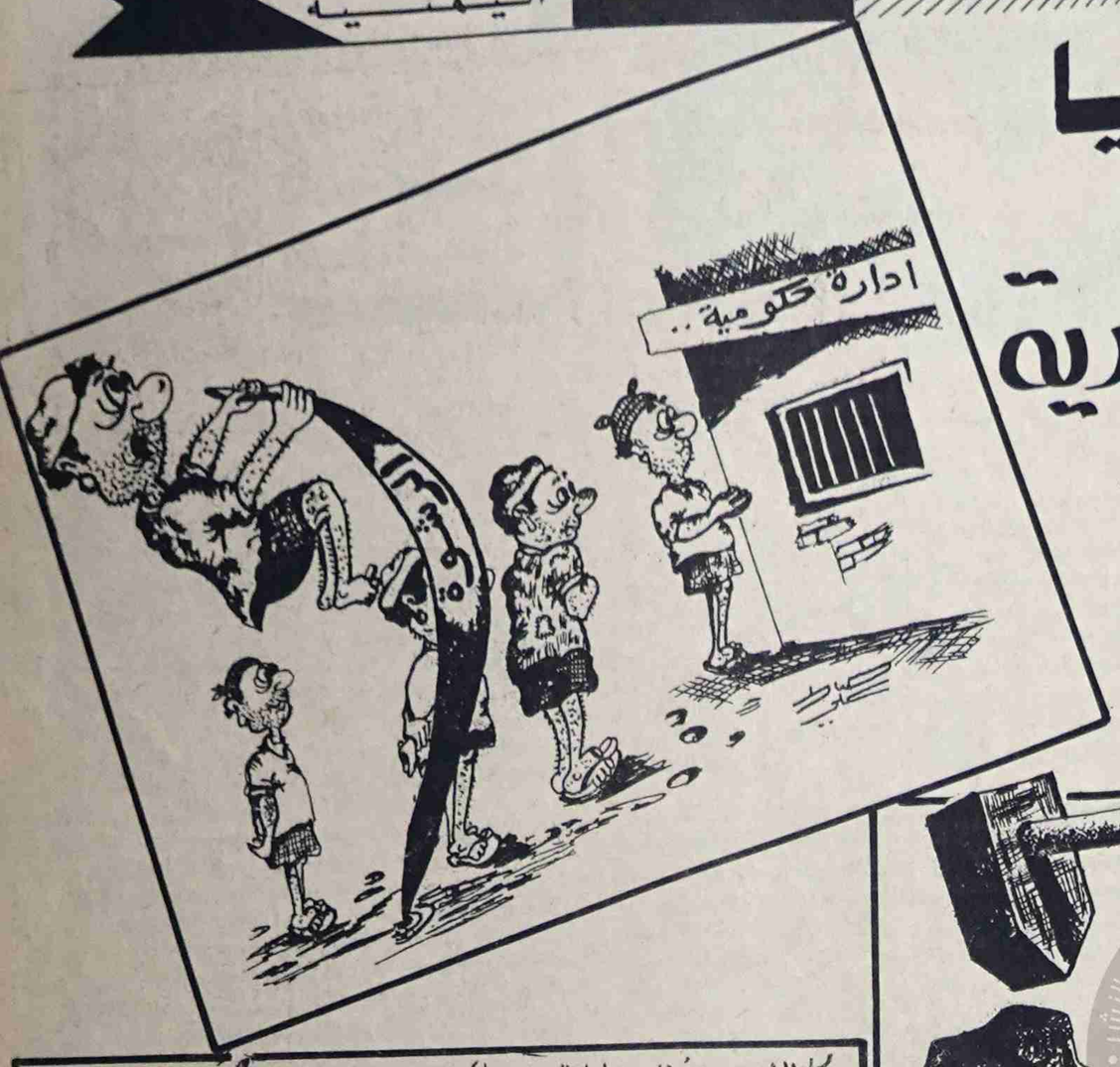

واوسمة وعدم ...

تتمة ص ٢

: ثورة مسلحة تهز أركانهم.
: صدقت .. هو كذلك..
: اذن انت معي .
قلت : نعم .
قال : هانحن قد اصبحنا ثلاثة.
لقد كان الفقيد عبد الرحمن فارع انشط ثلاثتنا في جميع الاتصالات التي تمت لاقناع الاخرين على جميع المستويات الحزبيه المتناقضه علما ومعرفة .. والذين لم يقتنعوا حتى بالبدأ نفسه !!

لست ابالغ ان قلت ان عبدالرحمن فارع كان محرضا جسورا للثورة .. وسعى بكل مااوتي من طاقة وهمة وعزم ان نبدأ هذه الثورة بالسرعة الممكنة .. وهكذا كان للثورة المسلحة ان انطلقت واستمرت حتى عندما تمت خيانة الجبهة القوميه تمسك بها عبدالرحمن مع العديد من رفاق الدرب الطويل .. انه أحد ابرز ثوار الجبهة القوميه والعمل الفدائي .

منح الفقيد عبدالرحمن فارع وسام ٣٠ نوفمبر ولم يمنح وسام الثورة .. وحقيقة لو وجد وسام ارفع مستوى من وسام الثورة لاستحقه ايضا !. وللأسف كان التوزيع على اساس «الولاءات» ليس الا ..!

الفقيد البطل علي صالح بيضاني من اوائل الذين انضموا الى التنظيم الناصري وعززوا في تثبيت لبنات الثورة المسلحة ضمن اطار الجبهه القوميه صلب العود مثله مثل غيره من رفاق الدرب الطويل لم تلن له قناة رغم اساليب الدمع والاعمال التعذيب بكل اشكاله وصوره خاصة تلك التي مورست ضده في مراكز الاعتقال التي شيدت بعد الخطوة التصحيحيه !!

لقد اعتقل الفقيد عددا من المرات في فترة مابعد الاستقلال فوق تلك التي قضاها خلال فترة النضال المسلح .. وفاقت لدى هذه المرات بعدد سنواتها حيث بلغت مايزيد عن اربع سنوات .. عانى خلالها شتى صنوف التعذيب الوحشي .. دفع فيها من صحته الغاليه الكثير واصيب من جراء اساليب ذلك التعذيب بمرض مزمن في القلب .. فلم ترق لقلبه .. قلوب جلاديه .. كما هو حال اولئك الذين يرسلون في سياحة مرضية على حساب الصالح العام .. وتخلت السلطة عن علاجه رغم تردده عليهم ورغم معرفتهم بحالته المضنية وجراحه النكيئة !!

بعد كل افراج عنه من قبل سلطات الاحتلال كان يؤمر من قبل القيادة العامه للجبهه القوميه بالانزواء والتخلي عن الاستمرار في الكفاح المسلح .. وكان يرفض هو وعبدالرحمن فارع بقولهم « ماشاركنا في النضال لنحتجب كربات الخدور ..»

وانتهت حياته بعد ان ادى ماعليه من واجب نحو الارض والشعب نتيجة لما ألم به من مرض عضال في عضلات القلب .. وشيع جثمانه في مسيرة جنائزيه رسمية كان على رأسها الاخ حيدر ابوبكر العطاس في اغسطس ١٩٨٧م .. كما شيع قبله الفقيد عبدالرحمن فارع في يناير ١٩٨٥م تشييعا رسميا ..!

لقد شاركت زوجته مع بقية زوجات الرعيل في قيادة المسيرات والتظاهرات ضد الوجود البريطاني .. وكان ان قامت لجنة أسر الشهداء والمناضلين باحتساب مبلغ عشرين دينارا تقديرا لمواقفها البطولية أبان الثورة المسلحه.. الا ان هذا المبلغ توقف عن الاستمرار منذ كارثة يناير ١٩٨٦ حتى بعد ان عبأت الاستمارة الجديدة بحجة ضياع وفقدان القوائم القديمه .. ولايعرف بعد سر هذا التوقف المفاجيء في الدفع ..!

الاخوان احمد هبة وعبد الله الحمزي

شارك الاخوان المذكوران بتأسيس التنظيم الناصري منذ ولادته كما شاركا بالعديد من العمليات العسكريه قبل وبعد تكوين الجبهه القوميه .. ثم تفرغا كليا للنضال يعتبر من اهم أسس النضال الوطني الا وهو الجانب الاعلامي الذي تحملا مسؤوليته بكل امانة واخلاص.. فالقلم هو السلاح الفتاك الذي يطلق أقوى الطلقات واشدها واعمقها تاثيرا على الرأي العام

فكانت صحيفة «الانوار» ومن بعدها «المصير» لسان حال الثورة المسلحة في الجنوب .. ولقد تحمل الاخوان احمد وعبدالله الكثير من العنت والعبث في سبيل ان تصل الكلمه الصادقه الوفية الى قلوب ووجدان الشعب الذي كان يتطلع الى مايعبر عما يجيش في صدره ويطلق احاسيسها ومشاعرها المتأججه ..

فكلما كانت تقوم السلطات البريطانية مثلا باغلاق صحيفة «الانوار» يطلب الاخوان تصريحا باصدار صحيفة «المصير» ..واذا صادرت السلطات الاخيرة ، طلبا ترخيصا باعادة الاولى ..

وعندما بلغ الصراع أشده بين الجبهتين وضع اسميهما في قائمة المحكوم عليهم بالاعدام .. واستمرا غير عابئين بالتهديد والوعيد .. وكان ان قام بعض انصار جبهة التحرير باحراق سيارة الاخ احمد الا ان ذلك لم يثنهما عن عزمهما وايمانهما برسالة الكلمة ..

ورغم ان «الانوار» و «المصير» شطبتا من وجود الكلمة الحرة الصادقة بجرة قلم دون الأخذ بعين الاعتبار لرسالتهما خلال فترة النضال المسلح .. الا ان الاخوين بقيا وفيين لما آمنا به..!

وهناك ايضا الاخ محمد عبدالله طيطي واخرون من التنظيم الناصري كان لهم دور رئيسي وفعال في جميع مراحل الكفاح والنضال لدحر المستعمر الجاثم على صدر اليمن وصدور ابنائه .. والاخ الطيطي اشهر من نار على علم في ساحة النضال الوطني المسلح .

ان ايمان الرعيل الاول بعروبته وقوميته ليس له حدود كايمانه بيمنيته ويمنية اليمن وعروبتها .. بحيث سيطر هذا الايمان على جميع مشاعره واحاسيسه ووجدانه رغم سلبيات الحقد والكراهية اللتين احيطوا بها من كل جانب.. فقد كان ايمان كل فرد منهم بانه:ـ «يمني المولد .. عربي النزعة .. قومي المصير» .

لذا فان احقية الاوسمه الرفيعه كان الاولى ان تكون من نصيب أرعيل الاول الذين كانوا اول المشاعل لانارة طريق الحرية والوحدة اليمنية .. والذين كان ولاؤهم الاول والاخير للارض والشعب ليس الا !!

اضافة لذلك فان العائد من الغربة والاغتراب اولى بأن يمنح الوظيفة اللائقه به بدلا من السعي وراء سراب الملفات الضائعه والممزقة بين اروقة ارشيفات المكاتب ودوائر العمل متنقلا بلا طائل بحيث يضيع حقه السابق في الخدمة بضياع ملفه الشخصي!!

هنيئا لنا جميعا اصلاح ذات البين ولم الشمل اليمني من جديد بعد تفرق وتمزق ..وتشتت وتشرد .. وغربة واغتراب.. فالف مبروك وحقق الله في الدنيا امانينا !.

الوحدة والقوى الظلامية

تتمة ص ٦

الرئيسيه التي تتعارض مع مصالحها واهدافها وكذلك مصالح عملائها اللذين ينفذون افكارها ونشاطاتها الهدامه ، هذا كما تسعى هذه القوى ايضا الى تشتيت كل ماهو وحدوي وتعمل على احباط أي بادرة تطور لمجتمعنا اليمني وازدهاره ، .. والاغرب من هذا كله هو تستر هذه القوى الظلاميه المتخلفه برداء الدين الاسلامي الحنيف وتغييره حسب اهواء افكارها الهدامه الى حد انها جعلت مسألة وحدة شعبنا مسأله تتنافى مع الدين الاسلامي ، والدين من افكارهم وتحريفاتها بريء وكاننا شعب غير مسلم يدين بمبادىء الدين الاسلامي الحنيف الذي تدعو عبادته السامية الى وحدة الصف والتكاتف والعدل والمساواة بين البشر . فالدين الاسلامي بريء من هذه القوى الظلاميه الهدامه التي تعتبر وحدة الصف اليمني مسألة تتعارض مع مبادئه .

ولكننا نقول للقوى الظلاميه هذه انها مهما حاولت بافكارها الهدامه المتخلفه ومهما مارست اساليبها التآمريه لغرض تحقيق هدفها الاستراتيجي باعاقة المسيرة الوحدويه مستغله المناخ الديمقراطي فانها حتما ستمنى بالفشل لأن شعبنا قد صقلته المراحل النضاليه الصعبه واكسبته مدارك وخبرات في مواجهة قوى التآمر حين دافع عن مكاسب ثورتي سبتمبر واكتوبر المجيدتين ، فهو اليوم لقادر للدفاع عن وحدته ولن يسمح لاي كان من أن ينال منها والوحدة آتية بلاريب .

تعزية

● ببالغ الاسى والحزن، ينعي الاخ انيس الشيباني الاخ جمال عفاره والذي انتقل الى جوار ربه في الاسبوع الماضي للفقيد الجنه والرحمه الواسعه ولاهلة واسرته وذويه الصبر والسلوان .

وانا لله وانا اليه راجعون

المجد لوحدة الوطن

بمناسبة ميلاد الجمهورية اليمنية

ميلاد دولة جديدة

المحامي شيخ طارق عبدالله

في ٢٢ مايو عام ١٩٩٠م ولد طفل - دولة جديدة - الاهي الجمهورية اليمنيه - نسأل المولى عز وجل ان يحفظه ويعطيه دوام الصحة والعافية وحياة سعيده.. أمين ..

ان مسالة نشأة الطفل وصحته ينبغي ان يكون لها اهميةخاصه واهتمام كبير بسبب ان فترة الحمل منذ بدايتها تكون قدمرت بظروف صعبه ومع ذلك فالطفل المولود والحمد لله طبيعي ولكنه رقيق جدا يحتاج كل عنايةممكنه ورعاية وانتباه ونشأة سليمه مايحتاجه عادة الطفل المولود الرقيق ..

اسعد المناسبات

فالمناسبة لايمكن ان تكون اكثر سعادة خاصة وان الوالدين رغم انهما قادران على انجاب الاطفال ومع ذلك فقد ظلا ينتظران لفترة طويلة - كما لو كانت فترة لانهاية لها .. حقا انها مناسبة سعيده خصوصا وان هناك العديد من حالات الاسقاط التي يؤسف لها ناهيك عنالخوف في فقدان حمل اخر .

٢- حالة الزوجات

كان الزواج قد اتسم بطابع الزواج المنظم له بين ابناء العم (من الدرجة الاولى) الا انه كان محفوفا بالمخاطر الظاهرة ولكونه بين ابناء العم كان مشوبا ايضا بالتحفظات .. ولكنهما اختلفا ونشأ الخلاف مباشرة بعدالخطوبة وبدلا من ان يساعد الصهور على بذل مساعي الصلح ساعدا على الانفصال .. وما كان مسلما به في البداية وهو النجاح - بات بالفشل - حيث اقام كل منهما وعاش حياته منفصلا عن الاخر - فاحبانا يندب حظه العاثر - ومرة اخرى ينفصل .. وتجنب كلاهما انجاب الاطفال.. واستنزفت كل طريقه ممكنه لمنع الحمل وبتشجيع ايضا منالحميان والاقارب .

ومما لاشك فيه ان حالات الاسقاط المستمرة قد اضعفتالام كثيرا والتي من المحتمل الايكون في مقدورها ان تحمل مرة اخرى لاقدر الله أذا حدث اي مكروه للطفل .. وفترة الانتظار الطويل والاحباط كانت لها اثارها النفسيه ايضا على والد الطفل والصعوبات الماليه لم تساعد على تكوين حياة سهله .. فقد عاشا غالبا على الاحسانوالعطف وتوجيه العرابين .. الذينكانت لهم وجهات نظر مختلفه وكذا نظارتهم للحياة وعاشا ، حياة المستقبلين .

فالميلاد انقذ الزوج من انهيار عصبي محقق كما انقذ الزوجه من حالة اكتئاب .. سبحانالله العلى العظيم ..

اعضاء الاسرة

ان موقف او اتجاه اعضاء الاسره - الاقرباء - يكاد يكون بعيدا عن الارتياح ..

فاعضاء الاسرة - أثرياء او انهم يعانون من مشاكل نفسيه وظلوا كذلك (وهذه الوضعيه هي الاخرى لها فرص مواتيه للتحسن) .. ووفائهم للزوجهم ايضا ظل منقسما اذ انهم يؤيدون النزاع ويلعبون لعبهم للاصطياد في الماء العكر ..وهذا ايضا ماعمله الزوجان .. كان للطفل أبوان معقدان واسرة معقدة وماض معقد - حقا انه ولد في وضعيه معقده - ومع ذاك فقد طرأ تحسن ملحوظ في كافة الجوانب خاصه منالناحية النفسيه لوالدي الطفل .

النشأة

فالطفل المولود تحت هذه الظروف وبهذه الخلفيه .. ينبغي ان ينشأ بكل عناية ورعايه واهتمام وحب .. وينبغيتغذيته بوجبات موزونه وطازجه مع تزويده بالمقويات ، الفيتامينات بحيث يصبح سليما صحيا في مرحلة مبكرة ولا شك انه في هذه المرحلة بحاجه الى مربيه ترعى شؤونه ومصلحته

القوانين اللازمة للدوله المولودة الجديدة

والغذاء الموزون الطازج للدوله المولوده الجديدة يكمن في اعداد مجموعه سليمه من القوانين الجديدة المدروسه بشكل جيد والتي يتم اصدارها بين الحين والاخر .. وتعني المقويات الفيتامينات هنا اعداد واصدار التشريع الخاص بتطبيقالتصريح العالمي بحقوق الانسان معتأكيد خاص على تطبيق القانون بالنسبة للمبادىء الاساسية المتعلقه باستقلال القضاء .

كما تعني التقيد التام بالقانون وكافة الاحكام الدستوريه الخاصه بالفرص المتساويه وسواسية المعامله بين المواطنين دون أي تمييز بينهم بسبب الجنس او اللون اوالاصل او اللغة أو المهنه او المركز الاجتماعي او العقيده وفي حالة اي مخالفة من قبل شخص او اي مسئول لاحكام هذه القوانين يتعرض للمحاسبة مدنيا ويعاقب بموجب القانون .

ويمكن ان تكون الدولهسليمه في حالة ضبط الرشوة والفساد وسوء استعمال السلطه او تجاوزها من خلال قمعها بالقانون .

وبناء عليه ينبغي ان تكون هناك قوانين خاصه ومحدده ورادعه لمعالجة كافة اساليب الفساد والرشوة واستغلال السلطه منقبل الموظفين المدنيين والمسئولين مع تحديد العقوبات الرادعه التي يمكن توقيعها على المخلين بالقانون .. الا انلايكفي مجرد وجود بند او بندين في قانون العقوبات مثل ذلك كمثل الطفل القذر المريض الذي لايمكن ان ينمو نموا صحيا سليما الامر الذي يترتب عليه تعرضه لمرض محدق وخطير يعيقه في نموه الجسماني والعقلي ..

فالدولة التي تعاني منامراض الرشوة والفساد واستغلال السلطة التي تتقدم ولن يتسنى لها تحقيق اهدافها الاقتصاديه والاجتماعيه والسياسية .. ومن ثم يتعين على الدوله الجديدة ان تبذل قصارى جهدها لازالت الشوائب العالقه بحيث تختفي أية رائحة كريهه يتنفسها افراد الشعب .

تلك هي المتطلبات الاوليه لدولة القانون وسيادة القانون، في مهد طفولتها .

واخيرا نسأل المولى عز وجل ان يمنح الحكمه والمقدرة المسئولين الذي يقومون برعاية المولود الجديد الا وهي الجمهورية اليمنيه لتربيه ونشأة الطفل بطريقه حديثه ومنظمه .

عيون امرأة

نصف معاناتي أني امرأة والنصف الآخر اني اخترت المرأة التي أكون

بوتو .. الزعيمة التي تصالح ولا تصالح

هدى علي علوي

ارسلت بعض الارشارات عبر «الناكسميلي» الى كل انحاء الترقب والارصاد محاذير خطر تتجه الى احتمال نشوب حرب بين الهند والباكستان اذا لم يحسم ويفض النزاع حول اقليم «الكاشمير» المهمه التي نقلتها «بنازير بوتو» اثناء زياراتها الاخيره لبعض الدول العربية والاسلامية سواء لتوطيد علاقات التعاون او لاستجداء الراي العام الاسلامي للتدخل السريع والايجابي في بلورة قرار الامم المتحده بشأن حق مواطني «كاشمير» تقرير المصير .

الاساليب التكتيكيه في مجال انعاش الذاكرة «الماسوتيه» والتي حرضتها الافلام والكاميرات - ذات مره - قريبه عندما راهنت - هذه على سقوط رئيسة الوزراء الباكستانيه بعد ايام من تشكيل حكومتها ليس لاعتبارات تتعلق بكونها ليدي تسري في عروقها دماء ملكية او هي تشبه احدى برنسيسات «هونج كونج» الشرق ولا لانها لاتفقه لعبة الغرام السياسي وهي ليست «ميذوزا» باصابعها الناعمتين كلما قطعت لها اصبعا نبت مكانهالاف الاصابع لكن .. لان قيادة دفة الحكم في بلد يعيش اسوأ مشاكلهالاقتصاديه والطائفيه واحرج ظروفه السياسيه .. مسأله لايقدر عليها كثير من الرجال .. وبنازير هي ابنة رئيس الباكستان السابق «ذو الفقار علي بوتو» والتي كانت قد اغتالته ايدي الجنرال ضياء الحق وان اسفرت مواقفها الخارجيه احيانا عن بعض الاختلالات في المنطقه فقد ظلت بعينيها - الشمعتين محارا للشك - عندما اخذت ميكانيزم الاحداث تتطور في اتجاه التسويه . - بوتو - هذه - احدى حوريات جوز الهند القادمه من بلاد الشرق - الخالصه قبلها كانت انديرا غاندي وتعاصرها اكينو واخرى زعيمه المعارضه في بنجلاديش .. وهناك في اقصى الكاريبي «شومورا» وراء محاوله احتواء سلميه لعناصر الكونترا و ... و ... غيرهن لاتحتمل القصاصه استثمار الافضليه على منخل القرضه السياسيه في اطار من التقدميه او الرجعيه .

تنفرد - بوتو - الانثى الجذابه - بمساحة خاصه - داخلي - ليس لانها تشبه ام المؤمنات في تتبع مسلكها عندما غطت شعرها في ايران وفتحت الجزء الامامي منه في اليمن او لانها قد اعتقدت ان مصافحة الايدي عادة غير محببه ان لم تكن غير مستحسنه شرعا لكن .. امام دهشة العيون اندفعت الجرأه والتحدي ،عندما لم يفكر احد ان يقنعها ان هذا التصرف غير ديبلوماسي وانه قد يسبب نوع من الاستفزاز ، لان المراه القويه - عنيده زعيمه كانت ام فراشه .. متى ماعرفت ماتفعل وماذا تريد .

٢ - من اورقه الجامعه

قم للمعلم وفه التبجيلا

كاد المعلم ان يكون رسولا »

لازالت بعض المأثورات الشعريه - الكثه - تفعل فعلها السلبي في صياغه وعبث وتستفز الهاجس متى ماترسخت كاحاجيه او كمصدر جامد لدى سيادة فتسترق السمع وتزيغ النظر حتىتتهافت اليها النفسيات المتعلقه والعقول البليده تطعمها وتتغذى منها ، هازين لها اكتافهم واعلى بطونهم يدفعهم نحوها اما نزق متزمت في صنع وسائل الاحترام المتبادل بين المعلم والطالب في الجامعه الذي هو باني عماد الغد وكادر المستقبل واما لاضطراب في مستوى استيعاب اصول التقاليد للاكاديميه منذ مطلع القرن العشرين - كما هي - دونما تغيير اوتطوير - حتى لو تشبعت بايحاءات الثقافه الاستعماريه والباشويه بعيدا عن التنور في تمثل الاخلاقيات المعاصره والقيم الانسانيه النبيله القائمة على اساس التعاون والتقدير وتجسيد المنفعه الموضوعيه وتنمية الرأى المستقل المبني على الابداع فلا تظل الحاجه معنويه للمدرس لمعنى في تربية الشباب على الخنوع والضعف والعبوديه .

فلا يمسى وقوف الطلاب او عدم وقوفهم في قاعات الجامعه هذا المنبر العلمي والثقافي حيث تبث آفاق الفكر والجدل وتصقل الميول وتهذب الشخصيه ، كما لم تأخذ به كثير من الجامعات المتقدمه حتى على صعيد التجارب المماثله في البلاد العربيه .

وفي جامعتنا - ايضا - يعترض بعض الاساتذه القديرين على هذه العمليه البهلوانيه المريره التي تكرر نفسها كل يوم - مرات عده -دون روح او رغبةاو ذوق اوحس كما لو انه قدر - لايعرف كنهه اوجدواه غير اتباعه وهم انصار لعبة الطفوله البريئه .. «صباح الخير ، صباح النور جلوس - شكرا»

فلا يمكن ان تصور هذه الاعراف الا مستوى ابهات قيمة الاحترام الحقيقي والمتبادل .. هناك حيث يعاد تصدير المعلومات المعلبه وتتغير قنوات استلامها من قوة الملقاط الكهربائي وغرف الخزن الصماء وامكانيات التقبل السلبي للامور - كما هي -، دونما تحليل ، تشطيف بلورة وتنقيه.

حتى نكبر اصحاء وتتربى معافيين اقويا، تحكمنا قيم تاريخنا المضيئه مثله ، مقولاته ومأثوراته الفنيه التي من شأنها تعزيز مصداقيه الاحترام والتقدير العالي والغير عادي لعطاء الانسان - خاصة اذا كان هذا هو المدرس دون حاجه لان يثقل كل منا عبدا لمن علمه حرفا .

الحق لله والوطن

ألغوا هذا السؤال

سعد ضيف الله الظاهري

مل مررت ، عزيزي ، باحد ف التاليه ؟

الموقف الاول : أنت (او ق لك) وشخص اخر تقدمتما ل وظيفة معينه او طلبتما اعدة ما ، وكنت انت الاحق جدر ، ومع ذلك وبعد ازيتم ة طلبكما ، يكون التوفيق نصيب الشخص الاخر سألت انت : ولماذا هكذا وانا ل منه ؟

الموقف الثاني : يوجد في فك اناس يتقنون عملهم خلصون له ويتمتعون بشعبية ن زملائهم ، ويطبقون شعار مان ساعات عمل» وحينما طلب الامر املاء شاغر قيادي مرفقك تفاجا انت وزملاؤك أن من تم تعيينه من بينكم يتصف بأي من الخصال التي ؤهله لشغل هذا المنصب ، ومع لك فهو الذي اصبح المشرف المسئول على من هم افضل منه لماذا ياترى ، تم هذا التعيين الخاطىء ؟

الموقف الثالث : لفت انتباهك ذات يوم أن زملاءك في العمل ينقسمون الى جماعات فيعلاقاتهم الشخصيه ، يتقاسم اعضاء كل واحده منها اسراره مع من ينتمي اليها وذات مرة دخلت انت على مجموعه منهم وهم يناقشون موضوعا ما ، وفجأة يخيم الصمت ويرمقوك بنظرات تعكس عدم الرغبه في بقائك وتتساءل بعضب : لماذا ينعزلون عني أو يعزلونني عنهم ، مع ان اسرارنا العملية واحده ؟

الوقف الرابع : في الايام الاولى لدخولك الجامعه او عندما اختلطت بزملاء عملك لاول مرة او عندما كنت في رحلة مع جماعة لاتعرف افرادها قبلا وجدت ان هناك من يسألك : من اين انت ؟ ولاحظت ان هناك أفرادا انجذبوا اليك واقاموا الصلات معك كما لو انك تعرفهم منذ زمان ، ونتساءل معا الان لماذا هؤلاء الافراد مالوا اليك دون غيرهم ؟

هذه اربعة مواقف منتقاه من المئات غيرها التي صادفتنا وتصادفنا في حياتنا اليوميه وكنا نتساءل عن سر التمييز بين بعضنا ونكتشف دون جهد ان السبب في اغلب الاحيان يتعلق بالجواب على السؤال : (محل الميلاد ؟)

ففي الموقف الاول نجد ان المسؤول عن التوظيف يفضل الذي من ميلاد منطقته وفي الموقف الثاني نجد القائمين على الامر يميلون الى اعطاء الثقه لمن هم من منطقتهم حتى وان انعدمت المقاييس . وهكذا في الموقف الثالث والرابع حيث نلاحظ ان ابناء المنطقة الواحده يميلون الى بعضهم عند وجود طرف ثالث وربما ينطبق على هذا الموضوع المثل القائل : أنا واخي على ابن عمي ، وانا وابن عمي على الغريب .

طبعا لكل قاعدة استثناء، لكن الامر الغالب في حياتنا الماضيه هو ماذكرناه آنفا . ولااعتقد اننا لم نلمس هذا ومع ذلك اسوق الدليل الظاهري البسيط التالي : الم تلاحظوا ، اعزائي القراء ، كيف انه حين يتم تعيين وزير جديد في وزارة معينه لاتكتمل السنه الا وقد اصبح طاقمها القيادي واغلب كوادرها أو حتى اغلب موظفيها ، هم من المنطقة التي ينتمي اليها الوزير ؟

ولا اظن أنكم تخالفونني الرأي لو قلت اننا قد مررنا بوقت كان البعض منا يندبحظه ويلعن القدر الذي بعث بهمولودا جديدا في منطقة أصبحت مكروهه لقد كرهنا من قلوبنا السؤال :

«من اي منطقة انت ؟»ومنينا الغاء حين كان الناس فراحداث يناير الداميه يقتلون بالبطاقة الشخصيه التي توضح انهم من المنطقة الفلانيه ، وكرهنا هذا السؤال بعد احداث يناير عندما كان مجرد مولد الشخص في منطقة معينه يحدد الكثير ،مثل الاخلاص للثورة او التآمر عليها خيانة النظام الوطني او الوفاء له ، الاهليه للمنصب او عدم الكفاءة . والمؤلم حقا ان الالاف من بسطاء الناس قد جردوا من وطنيتهم لمجرد أنهم من مواليد المنطقة الفلانيه . وقبل احداث يناير تناحر الزملاء والاخوة البسطاء الفقراء المظلومون لأن هناك من كان يغذي في وجدانهم ان الخصم لاينبع الا من منطقة او محافظة اخرى ، وان الاشخاص المولودين في المنطقة الفلانيه هم وحدهم الثوريون ، وبالتالي هم المعنيون بحماية الثورة من التآمرات الداخليه والخارجيه بل لقد وصل الامر حد زرع قناعات تفيد ان «من هم من مواليد منطقتنا او محافظتنا لايمكن ان يخونوا مصالحنا ويعادوا الشعب ولذا علينا ان نتغاضى عن أي اخطاء لهم ونؤازرهم في السراء والضراء» وهؤلاء هم الذين قال عنهم علي عنتر أنهم يشدوك الى الماضي المتخلف الى قبيلتكوقريتك وعلى خلفيات المشاعر المتولده من هذه القناعات ، المؤديه عمليا الى تجزئة الوطن دخلت مفاهيم ومصطلحات سياسية على شاكلة : ضالعي ويافعي وشمالي وحضرمي وابيني وغيرها ونخشى ان نضاف اليوم اليها : شمالي وجنوبي ،مناطق وسطى وشماليه ، وما شابهذلك من المفاهيم التي لاتعبر عن المحتوى الجغرافي فقط ، وانما اصبحت تكتسي محلولا سياسيا.

لقد اصبحنا بفعل هذا الموروث الخطير نحكم على وفاء الانسان وامانته ووطنيته واهليته انطلاقا من محل ميلاده ولا افهم سببا مقنعا لتضمين كل استمارة رسميه حكوميه او حزبيه او شبابيه معلومه «محل وتاريخ الميلاد» ! انه أمر وارد ان نعرف تاريخ مولد الانسان ، لكن لماذا نشدد على معرفة محل الميلاد ! فبالله عليكم ، ماذا نستفيد من الناحية العمليه حين نعرف ان فلان من مواليد المنطقة الثانيه او غيرها ؟ ربما يكون طلبمعرفة مكان الميلاد مبررا احيانا قليلة لكنه غير مبرر في اغلب الاحيان فمتى نكتفي بشخصية الانسان ومؤهلاتها واخلاقها ، بدلا من البحث عن المنحدر المناطقي ؟ الا يكفي تعريفا اننا جميعا من مواليد هذه الارض الطاهرة - اليمن ؟ متى نلغي الفوارق بين المنطقه هذه وتلك وننظر الى ماهو أبعد من اقدامنا من اجل مصلحة اليمن ؟ متى ندخل الثقة الى نفوسنا جميعا ونكتفي فخرا بأننا منمواليد اليمن ..وكفى ؟ فبحق اللهوالوطنوالثورة الغواهذا السؤال المهين من الاستمارات الرسميه التي لاداعي لوجوده فيها ! وهذه هي الخطوة الاولى على طريق الالف ميل ، نحو الغائه من العقل والسلوك وهو الامر الاهم . وبدون بلوغ ذلك فاننا اسميا نكون قد وحدنا الوطن ، وعمليا لازلنا مقسمين الى ابناء المناطق المكونة لهذا الوطن الأم الحنون .

كوميديا الحياة

طه محمد أنعم

كنت اجلس معه في اليوم الثالث والرابع من ايام عيد الفطر المبارك وهو على سريره في مستشفى الجمهوريه بعدن (خور مكسر) في القسم الباطني للرجال وكنت في جلستي معه ابادله الحديث واحاول ان ابعده عن الالام التي كان يعاني منها من مرضه الخبيث الذي بسببه بترت ساقاه الاثنتان .. وفي اليوم الرابع من عيد الفطر ذهبت لزيارته مرة اخرى وجلست معه وكان يتحدثمعي بكل عقله وقواه وكان الاتفاق في حديثنا هما على ان يسافر الى مستشفى الملك فيصل بالرياض مرة اخرى حيث كان يعالج سابقا كما ان له عودة الى هناك للعلاج يوم ذو القعدة ١٤١٠ .. وكان الوقت مساء عندما ودعته وقبلت جبهته على ان اعود اليه في اليوم التالي.

عدت في اليوم التالي صباحا الى المستشفى .. وجدت السرير الذي كان يرقد عليه خاليا .. وسألت عنه الممرضه قالت لي الممرضه «البقية في حياتك» لم استطع ان اتمالك نفسي .. وسألت الممرضه مرة اخرى «كيف ومتى ؟» قالت لي «لقد لفظ انفاسه الاخيرة اليوم الساعة العاشره صباحا وكنت قدحضرت الى المستشفى في الساعة الثانية عشر ظهرا اغرورقت الدموع في عيني .. وسألت الممرضه «اين هو الان ؟» قالت لي : «لقد جاء اخوه واخذه الى البيت ثم سيذهب لدفنه» واسرعت الى سيارتي وذهبت الى المقبرة في المنصورة لعلي احظى بوداعه الاخير .. وهناك وجدت الحشد الكبير من اقاربه واصدقائه واهله وهم يلقون النظرة الاخيرة عليه لدفنه ..

وانتهى الدفن .. وعاد الكل .. وبقي هو في اول يوم وفي اول بيت من الدار الاخرة .

عدت الى سيارتي بعد ان غادر الجميع وجلست على مقعد السيارة افكر لم استطع تحريك محرك السيارة .. وجلست ابكي وحيدا وادعو بالرحمة والمغفرة لفقيدنا والدموع في عيني وحشرجة البكاء في حنجرتي .. وقلت في نفسي الحمد لله الذي اراحه بالموت من تلك الالام والعذاب الذي كان فيه .. وحمدت الله على كل حال مرة اخرى .. لان الموت حق ورحمة وراحه من عذاب الدنيا .

لم استطع الذهاب الى المنزل .. لان صورته مازالت امامي وحديثه مازال في سمعي .. وذهبت الى شاطىء البحر في التواهي وجلست على الشاطىء افكر بالموت .. لان الموت هو النهاية المحتومه لكل حياة، كمقطع القصيده ، او خاتمة الاغنية او نهاية الموسم .

اننا نموت لاننا منحنا جسما يتلحلل على الزمان .. غدد يضعف افرازها ، وقلب يتعب من طول مانبض ، ومعدة تكل من طول ماهضمت ، ورئة تخمت من طول مانفست واعصاب تتحطم من طول مالحتملت .

والموت اكبر ديمقراطي في الوجود ، لايفرق بين شريف ووضيع ، وغني وفقير وملك وسوقه ، فكل يموت وكل يدفن في مساحة لاتتجاوز ستة اشبار او سبعه . وكل لايتجاوز عمره السبعين او الثمانين الا قليلا.. وكثير من الفلسفات والاشعار والحكم بني على هذه الحقيقة البديهية فليملك الانسان مايملك وليتنعم ماشاء ان يتنعم وليطمئن عمره ماشاء ان يطول فهو لابد ان يموت وليس له الا ستة اشبار يمد فيها .

والملكية عرض زائل وخيال خادع .. لذلك فانه من فهم الموت فهم كوميديا الحياة : عظيم متكبر وناتح متجبر وغني يعتز بثروته وجاهه ، وقوي يغتر بقوته وظالم مغرور بظلمه وحاكم ظالم لشعبه .. وبعد قليل يتخلون عن سلطانهم ومالهم وجاههم وعلمهم وظلمهم ويتحولون الى وزن درهم من تراب يكون جزءا من أديم الارض .. كما قال ابو العلاء :-

«خفف الوطء ماأظن اديم الارض الا من هذه الاجساد»

او يسد ثلمة في دن خمر كما قال شكسبير :-

«يعتري قيصر العظيم بحمام ونحيل الوجود ايدي الفناء فاذا قيصر المعظم طين سد في ثلمة ممر الهواء»

او كما قال الخيام :« كان بهرام يصيد الوحوش ، فاضحت الوحوش تدوس قبر بهرام»

الزهرة تفتتح وتنضر ثم تذوى ، والجمال يروع ثم يزول والنبات يكون اخضر يانعا ثم اصفر يابسا ثم هشيما تذروه الرياح ، والقمر يبدأ هلالا ثم يتكامل بدرا ثم يصيبه المحاق ، والانسان يبدأ طفلا يحبو، ثم يكون شابا مكتملا ثم شيخا هرما ثم يدركه الموت وكل شيء هالك الا وجهه .

مسحوق الغسيل

كريستال

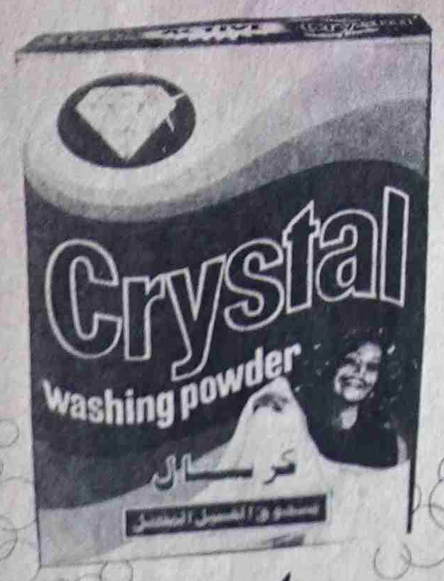

حقاً فعال

المجد لوحدة الوطن

بمناسبة ميلاد الجمهورية اليمنية

قضايا الناس

اعداد : قحطان ناشر

رسالة مفتوحة إلى رئيس مجلس الرئاسة الفريق علي عبدالله صالح

في ظل الاجواء الوحدويه التي تعيشها جماهير الشعب اليمني وذلك باعلان الوحدة وميلاد الجمهورية اليمنية وانهاء حالة التشطير والتجزئه التي ترسخت جذورها أبان النظام الامامي والاستعمار البريطاني .

واذا كان ابناء اليمن جميعا تغمرهم الفرحة بهذا الانجاز العظيم الذي حققته القيادة السياسية اليمنية بقيادة الاخوين القائد علي عبدالله صالح وعلي سالم البيض فنحن ابناء قضاء زبيد نعيش نفس الافراح التي يعيشها ابناء اليمن من الجوف حتى حوف وترافق افراحنا هذه اشباح مدير قضاء زبيد الذي بسط نفوذه كالاخطبوط بلتهم الاخضر واليابس ، ويقف ضد كل تطور وتقدم يخدم تحسين المستوى المعيشي لشعبنا ومحاربة مشاريع رأس المال الوطني في الحديده ونواحيها واصبح له اقطاعيته الخاصه من الاعوان والمقربين ومحترفي اعمال النصب لممتلكات الغير لضمان الاستحواذ على نصيب الاسد من كل مايرافق نشاط المجتمع من تجارة ، واراض وعقار وغيرها حتى المناسبات وافراح الزواج لها موقع ثابت في جيب هذا المدير .

فاين العداله يافخامة الرئيس من هذه التصرفات ؟ واين المصلحة والرعاية لحقوق المواطنين؟

اننا نناشدكم باسم العدالة ان تكون وجهتكم قضاء زبيد للتحري عن الممارسات التي يمارسها مدير القضاء من خلال قيامه بالاستيلاء على الممتلكات الشرعية للمواطنين التي تؤكدها وثائق وحجج رسمية موقعة من قبل جهات الاختصاص في المحافظة ان تصرفات مدير القضاء قد بلغت مداها متناسيا بذلك ابسط القواعد والحقوق الاساسية التي كفلها الدستور ..

وعلى الرغم من قيام السلطات المحلية باعمال التحري والتحقيق في القضايا التي مارسها مدير القضاء الا ان النتيجه كانت لصالحه ضاربا عرض الحائط بكل القوانين والانظمة النافذة في البلد وقد طبق بجدارة واستحقاق «حاميها حراميها» ان اهالي قضاء زبيد بحاجة ماسة الى لفته مسؤولة من قائد المسيرة الوحدوية وردع مثل هؤلاء الذين استغلوا مناصبهم للتهديد واللاحقة ومصادرة الحق الشرعي بكل الاساليب والصلاحيات الممنوحة لهم ، فهل من نظرة منصفة في ظل الاصلاح والديمقراطية ؟

انها لدعوة صادقة من قلب صادق يعرفه القائد ونحن من ورائه سائرون .

ابناء قضاء زبيد

حرر في ١٢-٥-٩٠م

تعقيب

سبق للصحيفة ان نشرت في عددها رقم ٩٥٥ الصادر بتاريخ ٣ مايو ١٩٩٠م شكوى المواطن داؤد سليمان نور التربيي الحوطه - زبيد موجهة للاخ الرئيس علي عبدالله صالح تناول فيه بعض الممارسات اللا قانونية من قبل مدير مكتب الضرائب في زبيد .

عقب ذلك مباشرة استلمت الصحيفة تعقيبا باسم وتوقيع داؤد سليمان علي نور مدرسة الفلاح - قضاء زبيد - الحوطه - بلاد السلام تتضمن نفيا قاطعا لماورد في المادة المنشورة سلفا ولربما ان كاتب الشكوى قد انتحل اسم كاتب التعقيب زورا وبهتانا واضاف قائلا «ان المقالة «الشكوى» قد تضمنت اشياء خطيرة واتهامات جسيمة قد تؤدي الى الوقوف مع الصحيفة امام القضاء ..الخ»

على العموم نشكر الاخ داؤد سليمان علي نور على تفاعله الصريح تجاه ماتناولته الصحيفة ونؤكد باننا في هيئة التحرير سنعمل جاهدين للعمل بمختلف الملاحظات الواردة الينا سواء بالحضور المباشر او الكتابة الينا عبر الرسائل التي يحملها البريد يوميا على اعتبار ان هذا الاسلوب هو الاكثر شيوعا وفعالية لربط الصحيفة بالجمهور .

ففي هذا المضمار فاننا لن نألوا جهدا في نشرها تباعا فلم تكن لدينا فيما تسمى بسلسلة المهملات ولم نصب قط بخيبة الأمل او يراودنا الشك والريبة ولو مثقال ذرة فيما تكتبونه الينا .

وبهذا الصدد نحب ان نلفت انتباه الاخ داؤد الى مسألة على غاية كبيرة من الاهمية وهو ان الشكوى المنشورة في العدد ٩٥٥ سبق لنا استلام المادة بواسطة بريد صنعاء - عدن لكاتبه داؤد سليمان نور التربيي الحوطه - زبيد ومن جانبنا نقوم بالتعامل مع هذه المواد على اختلافها وفق جملة من الخصائص والاعتبارات والشكوى الآنفة الذكر هي واحدة من مئات الشكاوي التي نقوم باستلامها وبالتالي اعدادها للنشر .

ومن خلال عملنا في هذا المجال وتعاملنا المباشر وبشكل يومي مع عدد كبير من الشكاوي وعموم وقضايا المواطنين فاننا ولاول مرة نصادف مثل هذه الحالة . بمقدار مانعتبرون ذلك التصرف جرما واساءة بحقكم بمقدار مانعتبره نحن في الصحيفة عملا يضر ايما ضرر بسمعة الصحيفة وشعبيتها وعلاقتها الحميمة بقرائها ..

وبهذه المناسبة نجدها فرصة سانحة ان ننبه اعزائنا القراء وندعوهم الى التعامل الصادق والابتعاد عن كل مامن شأنه الاساءة الى الاخرين وليكن ذلك اتفاقا بيننا نحافظ فيه على حقوقكم المشروعة من ناحية وحتى تستطيع الصحيفة اداء رسالتها على خير مايرام من ناحية أخرى

واخيرا فاننا نرحب مرة اخرى بأي رد او تعقيب خاصة اذا ماشعرت هذه الجهة او تدرك بعدم صحة وصواب ماقد تتناوله الصحيفة وبهذا الاسلوب نكون قد حسمنا الامور بطريقة ديمقراطية الامر الذي لايتطلب اللجوء الى القضاء .

المحرر

ابناء الشويفه يوضحون الحقيقة

الصحيفة تناولت شكوتين لمواطني ناحية الشويفه خدير - لواء تعز في عدديها الصادرين بتاريخ ١٢-٤-٩٠م و ١٧-٥-٩٠م والمتضمنتين بعض الممارسات الخاطئه والمنسوبه للشيخ محمد منصور ، تجاه ذلك تلقت الصحيفة تعقيبا بتوقيع مئة وستة وسبعين مواطنا ننشر نصه كاملا:

بسم الله الرحمن الرحيم

طالعتنا صحيفة (صوت العمال) الصادرة في عدن تحت عنوان «الى محافظ لواء تعز بتاريخ ١٢-٤-٩٠م و١٧-٥-٩٠م والتي جاءت على لسان ابناء الشويفه خدير ونحن اذ نعتبر هذه الصحيفة منبرا يلقي ماوصل اليه تظلم لعرض على عموم القراء وهي ايضا منبر لتوضيح الحقيقة فقد يكون المبلغ مبالغ في وصفه لتشويه سمعة او عكس حقيقة وحتى تتضح الحقيقة لابد من توضيحها من نفس المواطن الذي يخصه المقال وهو يخصنا نحن كمواطنين في عزلة الشويفه وقبل ان نقول ماعندنا لمثل من انتحلوا النقول باسمنا ونصبوا انفسهم اوصياء علينا دون ان نعرفهم نوضح للاخوة القراء الحقائق التاليه :-

اولا : ردا على مانشر حول تصرفات الشيخ محمد منصور بموضوع مشروع المياه نؤكد لكم حقيقته ان المشروع منذ بدء تشغيله لم يتدخل الشيخ محمد منصور بل كان يدعم لاستمرار المشروع ويتعاون مع ادارة المشروع بشتى السبل حتى مضت السنوات وحالة المشروع تزداد سوءا وكل يوم تقل مياهه وتتعب معداته وتنمو الديون عليه حتى كادت ادارته تغرقه تماما بسوء تصرفاتها الامر الذي دفعنا لاحراج الشيخ محمد منصور للتدخل وعمل حد لاستدراك مايمكن استدراكه من معدات المشروع وذهب منتخبونا اليه وطلبوا منه بالحاح من عامه المواطنين اجراء الطرق الثانويه التي تخدم المشروع وتستعيد نشاطه وفعلا تم الاجتماع لكامل اعضاء الهيئة الاداريه وحضر الاجتماع المختصون من المجلس المحلي وتم تشكيل هيئة اداريه جديدة قامت بواجبها على اكمل وجه وعلى رأس هذه الادارة الشيخ محمد منصور الذي انقذ المشروع بحق واوصل المياه الى كل منزل وأدار الامور الاداريه والفنيه والمالية بنظام وانضباط وحسن تصرف الامر الذي لمسه جميع المستهلكين واحس به كل وطني ومن محاسنه استحداث الماكينة الجديدة والصيانة المتلاحقه والمتواصلة والانتباه والتواجد للموظفين وذلك مالم يحدث سابقا وهذه الانجازات أثرت على المحاولين للتسلط على المشروع سلبا فأثارت احقادهم وكما هو معروف احبوا التشويه بالرجل التعاوني العامل فكتبوا مالم يكن ولم يحدث وافتروا ماحلا لهم بدون دليل واصدروا كلاما عاريا عن الصحة تماما .

ثانيا : مما كتبوا افتراءا على أبناء الشويفه بأن الشيخ محمد منصور يقوم بالقيد والسجن ..الخ وهذا ايضا امر مضحك يدل على سخافه الكاتب وفتور رأيه فلا يعقل ممارسه مثل هذه العقوبات المرفوضه من أقل الناس فما بالكم بابناء الشويفه الذين يتمتعون بالثقافه والتعليم ويعيش اغلبهم في المدن الداخليه والخارجيه ويأتي مثل هذا التشوه لسمعة البلاد والذي يمس حرياتهم وينصب نفسه وصيا عليهم فيكتب وينشر مالايقبله أحد بالشويفه الا المرضى أعداء المصلحه العامه لانهم يطمعون بالمنجزات ان تأتي اليهم ليذيقونا الامرين كما أذاقونا سابقا بتواجدهم في المشروع ولما لم يتأت لهم ذلك لجأوا الى الدعايه المرفوضه من الجميع رغم قرب الذي يصورونه زورا بانه يقوم ويقوم اذ ان الكل يقرر هنا حقيقة تفضح كذبا بأن من كتبوا عنه شيخا متعجرفا تعتبره عزلة الشويفه بأسرها الولد والاخ والابن البار لوطنه وعزلته المتفاهم المستحق أن يكون فعلا احد أقطاب البلاد كلها لاخلاقه وسلوكه الحسن اللذين جعلاه يتمتع بحب الناس واحترامهم وتقديرهم وماقيل عنه يجعله يزداد مكانة لدينا ويدعونا الى احترامه اكثر والمصلحة قائمه وبعيده عن متناول ذوي الاطماع فلن يؤثر كذاب او حاقد او مريض على على وحدتنا الوطنية ومسيرتنا الظافرة مهما حصل المغرضون على الدعم الخارجي او الداخلي فأن ابناء الوطن المخلصين هم الذين يعول عليهم ولاسواهم نأمل ان تنشروا ردنا هذا ليفهم ويعلم كل مخلص لوطنه بل ويحذر كل من يحب وطنه وينتفي من اجله ويزيد من عطائه ويلقي ظهر الحائط كل رأي يقصد من ورائه مصلحة خاصه او هدف حقير يتنافى مع طموحات شعبنا اليمني .

«ابناء عزلة الشويفه خدير»

مزرعة القطن والتخطيط الزراعي

● مزرعة الدوله بالقطن تعد من أهم وانشط المزارع في محافظة حضرموت وهي تنتج عدد كبير من انواع الخضار اضافة الى القمح كمحصول رئيسي ولايختلف اثنان على ذلك لكن في هذا الفصل الذي نرى السوق مليئة بالشمام والبطيخ للفلاحين الزراعيين فقط وهم يتحكمون بتسعيرته ومنهم من يقوم بتسويقه عبر فرع المؤسسه العامه للخضار والفواكه بالمديرية الا انه لايكفي سد حاجة السوق المحلية وعند سؤالنا عن انتاج المزرعة لهذه الانواع قيل لنا ان هذه الاصناف جميعا غير صالحة للاستعمال الآدمي «الأكل» لان التربة التي زرعت عليها غير جيدة .. وهنا نتوجه عبر صحيفة «صوت العمال» بسؤال الى الاخوة المعنيين بالامر وهو لماذا قاموا بالزراعة على تربة غير صالحة ؟ وماالحكمة من ذلك؟ وماهو مصير الكميات التي أتلفت ؟

محمد حسين الحداد

م- حضرموت م- القطن

لي عام وشهر بدون راتب أو عمل !

لقد كنت اعمل في وزارة الصحة محولا اليها من هيئة الرئاسه في مجال طب الاسنان ، كما تحولت من وزارة الصحة الى وزارة الداخلية بموجب قرار اداري بتوقيع العميد صالح منصر السييلي مرجع دلك - ودوداداره - ١١-١ بتاريخ ٣-٩-١٩٨٨م الا انه نتيجة لبعض ممارسات التطفيش التي اتبعت ضدي من قبل بعض الافراد في المجال الذي كنت اعمل فيه فقد تمت اعادتي مجددا الى وزارة الصحه بتاريخ ٢١ مارس ١٩٨٩ والان لي مدة عام وشهر بدون راتب حيث وان آخر راتب استلمته كان في ابريل ١٩٨٩م ، كما وانني بدون تحديد عمل لي في وزارة الصحة . انني اطالب وبشرف المسؤولية الملقاة على عاتقكم بأن تتدخلوا بعد ان فاض الكيل بي وتعملوا على صرف راتبي من وزارة الداخلية وتترتيب عملي حسب القظم واللوائح ووفق مؤهلاتي واعطائي الدرجة التي استحقها حيث وان خبرتي وممارستي العملية تقدر بخمسة عشرة عاما في مجال الاسنان .

اخوكم : علي مرشد الشوافي

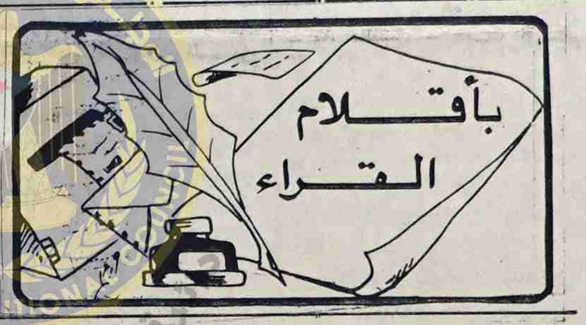

وتعطلت لغة الكلام

الثاني والعشرون من مايو ١٩٩٠م سيظل شمسا ساطعا في سماء الارض اليمنية ، نعم اذا كان لكوننا هذا شمس فالشعب اليمني في هذا اليوم قد صنع له شمسا جعل الكون كله يتطلع نحوها من قوة ضوئها .

اجل لقد عاش الشعب اليمني زمنا طويلا في ظلام حالك لاتشرق عليه ، عاش دهرا طويلا يجمع اشعة شمسه جاء ٢٦ سبتمبر ١٩٦٢م فبدأ بجمع اشعة شمسه وجاء ١٤ اكتوبر ١٩٦٣م فوجد قرص شمسه وجاء ٣٠ نوفمبر ١٩٦٧م فوضعها في السماء ولكن الغيوم كانت اشد سوادا من شعاعها حتى جاء ٣٠ نوفمبر ١٩٨٩م ليزيدها قوة في الاشعاع وكان اليوم المرتقب في ظهيرة ٢٢ مايو ١٩٩٠م لتشرق على الملاء ، فعلا كان يوما ساطعا لميلاد شعب يريد الحياة ، شعب يريد الحياة من ٢٦ سبتمبر ١٩٦٢م ولكنه اجهض ، شعب يريد الحياة من ٣٠ نوفمبر ١٩٦٧م ولكنه يجهض للمرة الثانيه ، ٢٧ عاما يجهض بايادٍ يمنية حتى تكون الجنين في ٣٠ نوفمبر ١٩٨٩م .

نعم لقد سجل شعب اليمن مكانه في التاريخ بنار ونور سجل ايها التاريخ الثلاء بنار و٢٢ مايو بنور .

لقد صدقت ياابا القاسم الشابي عندما قلت :-

اذا الشعب يوما اراد الحياة فلابد لليل ان ينجلي ولابد للقيد ان ينكسر .

في ٣٠ نوفمبر انجلى الليل وفي ٢٢ مايو ١٩٩٠م انكسر القيد ماعظمك .. ماعظمك ياوطني

ماعظمك ايها الوطن في يوم ميلادك

ماعظمك ايها الشعب في يوم ميلاد ميلادك

ماعظمكم شهداء سبتمبر واكتوبر عندما تلألأتم نجوما في هذا اليوم فوق سماء جمهوريتنا اليمنية الكبيرة اجل لقد صنعنا شمسا في ٢٢ مايو ١٩٩٠م وبزغتم نجوما في ميلاد حلمكم الذي ابيتم الا ان تكونوا نجوما ابدية من هذا اليوم .

ماعظمك ايها الجندي في موقعك في هذا اليوم

ماعظمك ايتها القيادة في يوم امتحانك

ماعظمك ايها الشيخ في هذا اليوم وانت ترقص وكأنك في عنفوان شبابك .

ماعظمك أيتها المرأة وانت تزغردين في عرس الاعراس

ماعظمك ايها الشاب في هذا اليوم وانت تتعهد ببناء وطنك الفسيح .

ماعظمك أيها الطفل وانت تبتسم في يوم اعلان مستقبلك

ماعظمك ايها الوليد البشاره وانت تستنشق هواء جمهوريتك.

وهاهي اليوم الحقيقه ياابا الاحرار التي صنعنا فيها اشعة شمس ضحانا بايدينا ماعظمها يوم ماعجز اللسان في هذا اليوم.

ويبقى ٢٢ مايو ١٩٩٠م بطاقة دعوة للقيادة العربيه ...وبطاقه حكمه يمانيه .

محمد شيخ الخبيتي

الوحدة اليمنية .. عنوان الصحوة

بسم الله الرحمن الرحيم

هذه الوحدة التي انتظرها شعبنا اليمني سنوات طويلة ، قاسى خلالها الظلم والاستبداد وقهر المستعمر ، وتخلف الامامة. لقد عانى شعبنا اليمني من هؤلاء واذنابهم الحقيرة من سلاطين ومشائخ ينفذون كل ماكان يلقنهم المستعمر من مؤامرات ضد هذا الوطن .

ولكن مشيئة الله ان جاءت ثورتنا سبتمبر واكتوبر لتقضي على ذاك الزمن الرديء - هذه الثورة التي بدد نورها كل الظلام والظلم الذي حاق بشعبنا اليمني .

ان ثورتي سبتمبر واكتوبر اعطت العالم الكثير من الدروس النضالية . وهي تجربة مسيرة الثورة ، وهاهي تعطي الثمرة الحقيقية بتحقيق الوحدة اليمنية ، التي اتمنى من كل قلبي ان تكون نبراسا لتحقيق الوحدة العربيه ، التي تستطيع ان تقف ضد المطامع الاسرائيلية والامريكية في المنطقة .

بالوحدة والتلاحم فقط يستطيع اليمنيون الولوج في القرن القادم وهم اكثر عزما بتحقيق طموحات الشعب والوطن نحو التقدم والرخاء.

اني ومن على منبر صحيفتكم الغراء ارفع صوتي عاليا واقول للعرب ، لكل العرب ، ولكل مسلمي العالم ، تيقظوا .. وانتبهوا فان كلب الحراسة الامريكي (دولة اسرائيل) قد استطعم دماء اطفالنا ونسائنا وشيوخنا ، فماذا تنتظرون ؟

فهبوا واتحدوا فان ماأخذ بالقوة - لايسترجع الا بالقوة هذا قانون الحياة .. لاتخافوا لا اسرائيل ولا امريكا ولاغيرهم. فان انتصارات الشعوب ذات الارادة والعزيمة القوية المؤمنة بنضالها لايمكن ان تحقق الا انتصارا ساحقا على الاعداء ،فاذا طلبتم النصر فان الله ناصركم .. والله اكبر ..

احمد اسماعيل تركي

كريتر - عدن

شعور لايوصف

● ان شعوري باعلان الجمهورية اليمنية ، شعورا لايستطيع المرء ان يصفه .

لقد احسست بالفرحة الكبرى والغبطة والسرور والفخر ، واهتز كياني ووجداني لحظة اعلان دولة الوحدة ، برفع علمها ، على مبنى هيئة الرئاسة ،وذرفت من عيني دموع الفرح .. حقا انه انتصار عظيم حققه اليمنيون ولايوازيه اية انتصار ، فالوحدة فيها عزة وكرامة الشعب اليمني والامة العربيه جمعاء ..

واحمد الله انني قد شاهدت هذه اللحظات التاريخية التي تساوي عمر بحاله .

فيوم اعلان الوحدة اليمنية هو عيد كل الاعياد ، واعظم يوم شهده التاريخ اليمني ..

فتحية من الاعماق لمن ساهم في بناء هذا الصرح الشامخ وصنع وحقق هذا النصر الوطني العظيم .

سالم عبد من حيمد حديجان

تهنئة

● تهنئ أسرة محمد صالح ابنتهم لميس بمناسبة نجاحها وتبوأها المركز الاول في المرحلة الموحدة ، فالف مبروك ومزيدا من التحصيل العلمي .. كما تشكر بهذه المناسبة هيئة التدريس بمدرسة ١١ اكتوبر الموحدة بكريتر على اهتمامهم ورعايتهم للطلبه والطالبات .

مكرونة المائدة ... فيها الفائدة

حماية الوحدة .. تنفيذ الاصلاح .. تعزيز الديمقراطية

المجد لوحدة الوطن

بمناسبة ميلاد الجمهورية اليمنية

صوت العمال

١٠

٧/٦/١٩٩٠ م

رسائل وصور

اعداد : فاطمه محمد بن محمد

من المحور الى القراء

أفراح الوحدة تتواصل

لازالت الافراح والاعراس والابتهاجات ، باعادة تحقيق الوحدة اليمنية وميلاد الجمهورية اليمنية ، تتواصل في عموم الوطن ، وبين اوساط اليمنيين في المهجر ..

ففي كل محافظة ومدينة وناحية وقضاء .. تقام المهرجانات والاحتفالات والكرنفالات والرقصات وترددالاهازيج والقصائد الشعبية التي تعبر عن فرحة الشعب اليمني بتحقيق هذا المنجز الوطني العظيم ، كهدف اسمى من اهداف الثورة اليمنية «٢٦ سبتمبر و١٤ أكتوبر ».

كما يقيم اليمنيون في المهجر ، ويتواصل احتفالات وفعاليات ثقافية وفنية مختلفة . تجسد انتمائهم وارتباطهم الوثيق بالوطن ، وتأييدهم التام وفرحتهم باعادة تحقيق الوحدة اليمنية .

صوت العمال - تستلم يومياً .. مساهمات من قرائها في الوطن وخارجة والتي تعكس هذه الافراح الوحدوية سواء من خلال المقالة او القصيدة الشعرية .. او الريبورتاج الصحفي او التقرير الاخباري .. وجميعها مساهمات تنال نصيبها في النشر اولاً بأول .. كما نود ان نلفت انتباه كل من كتب الينا بهذه المناسبة العظيمة ، سوف يتم نشر مساهماته ولن نهمل اية مساهمة وصلتنا ..

نجدد تهاني « صوت العمال » لكل القراء .. ولكل ابناء الشعب اليمني في الداخل والخارج تواصل افراحهم بهذا المكسب العظيم .. وكل عام والشعب في تقدم والوطن في عزة وشموخ ..

المحرر

من ابداعاتكم

نشيد الوحدة

يَمَنَ العُرُوبةِ فَاسْلَمِي ... يحميك رب العالم
وتَقَدَّمِي .. وتَقَدَّمِي ... إنّا فداك ، فَاعْلَمِي
قَامَضِي بِسلّمٍ للأما ... م ، وبالنَّشيدِ نَرَنِّمِي
هذي حدودك في المدى ... فتوحدي ، وتنعمي

لَيلٌ طَويلٌ قَدْ أزَحْ ... ـناهُ ، وَصُبْحاً نُظْهِرُ
وَتَوَحَّدَتْ آمَالُنا ... فَإلى الأعَالِي نُبْحِرُ
وَدَنَتْ تُهَنِّئُنَا الكَوا ... كِبُ ، وَالنُّجُومُ تُكَبِّرُ
فَلْنَعِمْ رَبُّ العَرْشِ قَدْ ... رَ فِي العُلا ، وَنُدَبِّرُ

قَدْ دانَتِ الدُّنيا لَنَا ... وَدَنَتْ تُبارِكُ عِيدَنَا
نَهْفُو مَلايينُ الرَّجَا ... لِ ، لِنَصْرِنَا وَلِعِزِّنَا
إنّا يَمانِيُّونَ سِيـ ... ـمَتُنَا الكَرامَةُ وَالغِنَا
أمجادُنَا .. آمَالُنَا ... مَنْهُولَةٌ مِنْ دِينِنَا

وَلَقَدْ تَجَمَّعَ شَمْلُنَا ... فَتَزَلْزَلَتْ كُلُّ العِدَى
وَلَقَدْ سَبَقْنَا الأزْمُنَا ... يَمْضِي بِنَا عَلَمُ الهُدَى
إنّا كَسَرْنَا قَيْدَنَا ... وَبِهِ سَنَقْتَحِمُ الرَّدَى
وَعَزَمْنَا ظَلَّ لَنَا ... وَنَبِيرُنَا لَهُ صَدَى

أعْيادُنَا تَتَجَدَّدُ ... وَطُمُوحُنَا يَتَطَلَّعُ
قَدْ رَفْرَفَتْ رَايَاتُنَا ... وَحِمَاهُنَا تَتَرَفَّعُ
يَمَنُ الحَضارَةِ أمْنُنَا ... مِنْ مَجْدِهَا تَتَرَضَّعُ
هِيَ فِي القُلُوبِ مَكانُهَا ... هِيَ فِي الذُّرا تَتَرَبَّعُ

عارف الصرغام

أجمل الأعياد

بإيمان ومقدرة ... صنعنا اروع الامجاد
بإقدام وتضحية ... قهرنا الظلم والاسياد
وثرنا ثورة الشجعان ... كسرنا اعظم الاصفاد
عشقنا الموت كي نحيا ... جماعات مع الافراد
قبرنا جحافل الغازي ... زرعنا الارض بالاجساد
ازلنا شأفة الطغيان ... ودسنا جماجم الاوغاد
زهت بالنصر ثورتنا ... وكان عيدنا اعياد
على الجوزاء قد ركبت ... تعدت مجمل الابعاد
وبالانوار قد سطعت ... فقضت مضجع الاحقاد
كتبنا النصر ملحمة ... بترنا اذرع الجلاد
عدن قد عانقت صنعاء ... يمنا كوكب وقاد
فهب الشعب يبنيها ... يعيد حضارة الاجداد
شعاع الوحدة وقد اسطع ... وكنا معه على ميعاد
قطعنا دابر الفرقة ... وهل اجمل الاعياد
يعيش الشعب مبتهجاً ... فهذا يوم للميلاد
فعيد الشعب وحدته ... وهذا اعظم الاعياد

احمد صالح الساعي صنعاء

هموم قضايا شكاوى

من المسؤول؟

اثناء تواجدي المستمر في مركز البيع بالتجزئة للمواد الاستهلاكية بمنطقة «حي الثورة - القلوعة » لاحظت حالة غير انضباطية في طريقة صرف السلع الضرورية وخاصة الالبان .. حيث يتم دخول اشخاص الى داخل المركز غير مصرح لهم وكذا غير عاملين في المركز ، كما يوجد لدى البعض منهم فواتير مسبقة بالمواد المطلوبة وخاصة الالبان .. بينما المواطنين يقفون في الطابور منذ الصباح الباكر ..ويحرمون من الحصول على حاجتهم فمن المسؤول عن مثل هذه الظاهرة ومن يحساب مسؤول هذا المركز؟!!

حسين علي محسن
حي الثورة - القلوعة

البنايات الخشبية والاسكان!

نحن سكان البنايات الخشبية في حي السعادة بمنطقة خور مكسر ،نشكو من عدم الاهتمام بهذه البنايات من قبل وزارة الاسكان ،حيث لم يجر ترميمها منذ فترة طويلة جداً ..كما ان البلدية تتحمل جانباً من اهمال هذه البنايات ،حيث تنتشر امامها القمامات ومخلفات الاغنام وغيرها ..فهل نأمل التفاته كريمة من سكان البلدية ..

الخضر احمد عوض
حي السعادة خور مكسر

مركز المفلحي والكهرباء

يشكو مواطنو مركز المفلحي م/ يافع ، من عدم استكمال مشروع الكهرباء وايصالها الى قرى المركز ، مع العلم ان مبنى المشروع قد تم انجازه منذ « ٣ » اعوام ولكن حتى الان لم يتم احضار المعدات الكهربائية والمبنى لازال مغلق نرجو من الجهات المعنية تفسير ذلك ؟!

فضل حسين محمد
حسن عبدالهادي محمد
مركز المفلحي / مديرية يافع

مديرية حجر بين الماء والكهرباء والارسال التلفزيوني

يعاني سكان مديرية حجر م/ حضرموت من تكرر انقطاع الماء والكهرباء .. والعجيب ان الجهات المعنية ملتزمة باعداد الفواتير .. فهل يتم معالجة ظاهرة الانقطاع المتكرر في الماء والكهرباء .. كماناًمل ان يتم استبدال تشغيل «جهاز الارسال التلفزيوني » بالطاقة الشمسية بدلاً من المولد الكهربائي الذي يصاب بالعطب في حالات كثيرة ؟!!

ابوبكر عمر الشاذلي
م/ حجر م / حضرموت

منطقة الاقلور بالقبيطة واستكمال المستوصف

يشكو اهالي منطقة «الاقلور ناحية القبيطة من عدم استكمال المستوصف الصحي في منطقة الخزجة ،حيث انقضت « ست سنوات » منذ بدأ مشروع تنفيذه ،حيث تم استكمال المبنى ولم يتم استجلاب المعدات والاطباء،المبنى حالياً معرض للامطار وعوامل التعرية ،كما ان الاهالي يعانون الكثير في معالجة مرضاهم خارج المنطقة .. فمن المسؤول عن استكمال المستوصف ..سؤال نوجهه الى المجلس المحلي في المنطقة ؟!!

مطهر حميد عبدالخالق
منطقة الاقلور ناحية القبيطة

مسجد بحاجة الى ترميم

يوجد في قرية « المدارك » في مركز احور م/ ابين مسجد بني عام ١١٧ هـ وظل يحافظ عليه المواطنون من التهدم طيلة هذه الفترة الطويلة جداً والمسجد اصبح اليوم في حالة يرثى لها من جراء زحف الرمال وحالته المتهالكه فمن ياترى يقوم بترميمه .. فعلا للخير .. ؟!

صادق حسين صادق الجفري
احور م/ ابين

الى الاخ محافظ لواء تعز

مدير ناحية الشماليتين والمواسط بالحجرية ، يقوم باصدار الحكم ويقضي فيه ابتداءاً من تنفيذ العساكر ودفع اجرتهم وتحديد الغرامة المالية بنفسة ودون سندات،واذا لم يدفع المواطن يقوم بحبسه مع القيود فمن المسؤول عن هذه المعاملات .

ابو جهاد الاصبحي
صوت العمال

الصحيفة .. تحتفظ بواقعة تؤكد صحة ما اشارت اليه شكوى المواطن ابو جهاد ..

تظلم الى الاخ وزير الداخلية

انا احد افراد الشرطة الشعبيه اعمل ضابط هجره في مطار عدن الدولي وخدمتي في الشرطه (٢٠) عاما ، لقد تدرجت في الرتب العسكريه حسب التسلسل وترقيت الى رتبة ملازم ثاني في ١-٦-٨٦ ووفقا لاستحقاقي للترقية المقابلة حسب القانون في ١-٦-١٩٩٠م الى رتبة ملازم اول ، الا ان قسم الكادر بوزارة الداخلية حرمني من ترقيتي المستحقه هذه وهو حق من حقوقي في الخدمه بحجة انه منحت مؤخرا ترقيات استثنائية للعسكريين وهذه الترقية الاستثنائيه حرمتني من الحصول على حقي المشروع الى رتبة نقيب اسوة بالاخرين ممن حصلوا على درجتين وهذا يتنافى مع مامنحته الدولة للعسكريين بشكل عام .

وهته اود ان انوه بأن السلك العسكري يعتبر حساسا ورهيفا في معاملة الافراد العاملين فيه من ناحية المساواة والعدالة في توزيع الحقوق والمستحقات لجميع الافراد العسكريين بشكل المساواة حسب الاقدمية الا اننا قد لاحظنا في الاونة الاخيرة وخاصة قبيل اعلان الوحدة بسويعات وزعت الترقيات لاشخاص مقربين للقيادة في الوزارة غير مستحقين لهذه الترقيات وقد منحوا بحجة انها استثنائية .

لذلك أامل من الاخ وزير الداخلية انصافي بعد النظر في موضوع تظلمي واعطائي ترقيتي المستحقة وفقا للقانون فقط ولخدمتي العسكرية الطويلة .

مع تحياتي ..

انيس محمود عبد الرزاق
م-اول : هجرة مطار عدن الدولي

الى الاخ وزير العدل

● ندا الى وزير العدل ،انوه فيه الى ان هناك بعض المحاكم في بلادنا توجد فيها الرشوة والتطويل في قضايا المواطنين، ونرى الحد من هذه الظواهر هو النزول الى المحاكم ونقصي ذلك والله الموفق .

.. والى وزير الداخلية

● كما الفت انتباه الاخ وزير الداخلية ، الى ان بعض من رجال المرور ، يتقاضون الرشاوي ، وهذا مالاحظته يوم اعلان الوحدة في محافظتي تعز واب .. فهل من رادع لمثل هؤلاء ؟!

عبدالرحيم الخليدي - تعز

الى الاخ محافظ لواء تعز

● نحن ابناء عزلة الظريفه ناحية الوازعيه ، لواء تعز ،نناشد الاخ محافظ اللواء ، بالتدخل في اعفائنا من «الغرفات» التي فرضت علينا كرها .. وهي ..

- اول فرقه (٢٥٠) ريال
- ثاني فرقه (١٥٠) ريال
- ثالث فرقه (١٠٠) ريال
- رابع فرقه (١٠٠)ريال

وفوق كل هذا فرضوا على مواطن مشترك في المياه ، دفع (خمسون) ريال شهريا ، واي شخص يرفض الدفع ، او تكون حالته ميسوره يتم ارسال عسكر عليه ويدفع المبلغ مع أجرة العسكر .. ولانعلم اين تذهب هذه المبالغ والتي تؤخذ دون ايصالات رسمية .. فهل من تلبية لاستغاثتنا أيها الاخ المحافظ .. نأمل ذلك؟!

ابناء عزلة الظريفه - ناحية الوازعيه - لواء تعز

الى الاخ وزير الزراعة

● نحن العاملون في المناطق الشرقيه (مأرب ، الجوف) من فنيين ومهندسين ، نعاني من عدم تنفيذ الامر الخاص بمنحنا (علاوة بدل ريف وانتداب) ، كما نعاني الامرين عند طلب اي قرض لمجابهة اي طارئ لاسمح الله ، نرجو من الاخ الوزير ، التدخل في هذا الامر مع جزيل الشكر .

موظفو الهيئة العامه لتطوير المناطق الشرقية - عنهم الفنيين والمهندسين . مأرب - الجوف

الى الاخ وزير المالية والعمل

- نحن موظفو البنك اليمني للانشاء والتعمير «موظفو الادارة ومنطقة صنعاء» وبالاصالة عن انفسنا وبالنيابة عن عموم موظفي البنك في عموم الجمهوريه والذين يربو عددهم عن الف وخمسمائة ويعولون بالتالي الف وخمسمائة اسره في ظروف معيشية غاية في الصعوبة - نرفع الدكم إستغاثتنا عبر صحيفة (صوت العمال) وذلك مما لحق بنا من ضرر مقصود من قبل الادارة العليا للبنك والخدمة المدنيه - ذلك الضرر الذي استهدف حقوقنا المكتسبة خلال سنوات الخدمة في جانبها المالي والوظيفي - فقد اقدمت الادارة العليا للبنك والخدمة المدنيه بتشكيل لجنة مشتركة لنقل موظفي البنك من الكادر الخاص وفق القانون رقم (٥٠) لسنة ١٩٨٢م ولائحته التنفيذيه الى الكادر العام للخدمة المدنيه وفقا للقانون رقم (١) لسنة ١٩٨٨م ولائحته التنفيذية .

ولما كانت من الامور والمبادئ القانونية المسلم بها ان يكون لكل قانون أثره وقوته من تاريخ صدوره ولاتسري احكامه بأثر رجعي - كما ان من المبادئ القانونية المسلم بها ايضا ان يحتفظ كل ذي صاحب حق بحقه طالما كان قد حصل عليه استنادا الى قواعد وأسس وقوانين نافذه ، الا ان اللجنة المشار اليها وربما بتوجيه اقدمت على نقل موظفي البنك عموما باستثنا، اعضائها وممثلي البنك) ومن ارتبط بهم بعلاقات حميمة غنية عن التعريف - اقدمت تلك اللجنة بنقل الموظفين الى مجموعات وفئات ومراتب للكادر العام ادنى كثيرا من المقابل لدرجاتهم الوظيفية وفقا لاحكام القانون رقم (٥٠) ولائحته التنفيذيه والوظائف التي يشغلونها . كما انها (أي اللجنة) في ذات الوقت بلغت حدا من الظلم بحيث قامت بتهبيط المرتبات وهي من الحقوق المكتسبة التي لاتمس قانونا والغريب في الامر ان اللجنة في عملها هذا لم تستند الى اي مسوغ قانوني كما انها لم توجد لنفسها قواعد وأسس ترتكز عليها في اجراءات النقل والتسكين وهذا مايستدل عليه من خلال تباين عمل اللجنة في معالجة حالة واخرى .

الاخ الرئيس القائد ان التطبيق الخاطئ من قبل اللجنة للقانون رقم(١) لسنة ١٩٨٨م ولائحته التنفيذية قد خلق تذمرا واسعا في اوساط عموم الموظفين لانه يمس مباشرة وضعهم المالي والوظيفي وينزع منهم حقوق مكتسبة - مع العلم ان هناك اكثر من نص قانوني بالقانون رقم (١) ولائحته التنفيذية قد اكد صراحة على احتفاظ الموظفين وخاصة في القطاعين العام والمختلط بحقوقهم المكتسبة وعدم المساس بها الامر الذي يجعل عمل اللجنة باطل قانونا استنادا الى القاعدة القانونية (مابني على باطل فهو باطل) كما يجعل من مسألة اللجنة وصيانة حقوق الموظفين المكتسبة (ماليا ووظيفيا) وعدم المساس بها امرا في غاية الاهمية لايقبل التأخير وهو مانلمس توجيهاتكم به الامر الذي سيكون له بالغ الاثر في نفوس عموم الموظفين وسيحل به الاستقرار محل التذمر في مؤسسة اقتصادية ومصرفية رائدة نحرص جميعا ان نراها دعامة اقتصاديه ومصرفية قوية وشامخة في الجمهوريه اليمنية .

والسلام عليكم ورحمة الله ..

عن : عموم موظفي البنك اليمني للانشاء والتعمير «موظفي الادارة وفروع منطقة صنعاء»

تعقيب إلى إدارة العلاقات العامة بمديرية أمن تعز

الى من عقب على شكوى بالعدد ٩٥٨ تاريخ ٢١/٥/٩٠

تاريخ اسطر هذه الكلمات الى رئيس النيابة العامة بلواء تعز واطلب منه فتح محضر تحقيق وتأديب لمن يرتكبون الجرائم وينسبونها الى غيرهم ..

انني اتساءل ، اين كاتب التعقيب من الحقيقه .. حيث وصفني باني وكيل شريعة من العهد المباد .. وان هذه الاساليب قد ولى زمانها ..

فهل في نظرك ان من يطالب بحقه وكيل شريعة .. ومن العهد المباد ..

اخي المعقب هل نسيت انى احد المواطنين الذين قدموا الكثير ، وانت في كليتك لتخرج حاملا مشعل النور .. ولكن ماذا تقول الان ..؟!!

ومما يدل على ردك على شكوتى ، انه ليس غريمي مدير فرع بنك التسليف الزراعي بلواء حجة ، ومن وراءه ، بل اصبح غريمي وبقدرة قادر هو كاتب الرد ، ولااظن ان مدير امن لواء تعز قد وافق على هذا الرد ؟!! وكنت منتظر الرد من غريمي مدير بنك التسليف الزراعي بحجه ولازلت في الانتظار .

هذا وشكرا ..

محمد مقبل علي ابن احمد
بني غازي - الحجريه - لواء تعز

وسقط القناع يا دكتور

طالعتنا صحيفة «صوت العمال» في عددها الصادر بتاريخ ٣مايو ٩٠م بمعلومه «خبر» تحت عنوان «محاولات في كلية التربية بتعز لمعرفة الاتجاهات الفكرية» مفادها «ان احد الاساتذة الجامعيين طلب من الطلاب في قسمي الاحياء واللغة الانجليزية بكلية التربية بتعز تقديم كل طالب موضوعا نقديا لمقالة كانت قد نشرتها «صوت العمال» في عددها الصادر بتاريخ ٨ مارس ٩٠م تحت عنوان «ماهكذا ياشيخ زنداني» للكاتب ابو نادين ، على ان تسلم هذه المواضيع للاستاذ بعد اجازة العيد ، وحدد ٣٠ درجة مقابل اختبار نصف الترم الثاني ..» .

للتوضيح ان نفس الاستاذ محاضر في مادة «اصول التربية الاسلامية» وليس الفلسفة ، كما تطرقتم لطلاب السنة الاولى ايضا في كلية التربية بصنعاء- قسم الدراسات الاجتماعية ، وقد طلبهم نقد وتحليل نفس المقالة، ومحدد نفس الدرجات «٣٠ درجة» مقابل اختبار نصف الترم الثاني.

مظاهر الخوف والقلق تسيطر على الطلاب في حالة رفضهم الانصياع ، وتضررهم لاسقاط ٣٠ درجة من نهائيات الترم الثاني قد تؤدي الى سقوطهم نهاية العام ، وتعرضهم للتصنيفات .. في حالة التضاد في الرأي ان امتثلوا لاكتابة !

هان قرأ الطلاب المعلومه «الخبر» ومطارحته من تساؤلات.. ، حتى اطلعوا الاستاذ «محمد الخياط» لمعرفة نواياه ، فعمل على طمئنتهم بحسن نواياه لابالضمانات المادية ، ولكن بالسخرية من هؤلاء واولئك «...» الذين يتهمونه..!!

ليس هدفي جرح الاستاذ «محمد الخياط» او الاساءة اليه ، فكم كان بودي تصديقه الى ماذهب اليه من ان هولاء واولئك «...» الذين يتهمونه ... نقدم الضمانات حينها للطلاب بعدم متابعتهم او تضررهم .. ، ولم يربط الدرجات بنهاية العام ، والتطرق الى موضوع حساس في مثل هذه الفترة الزمنية ... مع عدم تجاوزه من مادة الى مادة فهاذه او محاضرة «اصول التربية الاسلامية» تختلف عن «الفلسفة الاسلامية» الا اذا كان لغرض في نفس يعقوب .

المخيف هنا ان كل هذه التجاوزات ..تحدث في الجامعة!!

ابو ايليا - صنعاء

شكر

أشكر مربيات وادارة روضة أروى النموذجيه ، على العناية والاهتمام بالاطفال وتربيتهم ، وخلال الثلاثة الاعوام التي قضيتها بالروضه ، تعلمت الكثير من الاناشيد والاغاني ، وتعلمت حب اخواني الاطفال ، وكذا احترام المربيات ، ولهذا فانني اشعر بالالم لمغادرة الروضه واطفالها، وهاذا اشد الرحال والذهاب الى المدرسه لتلقي العلم والمعرفة، ومره ثانيه شكرا لروضتي روضة أروى النموذجيه .

خلود علي مهدي علبوه

السيجارة ذات النكهة الممتازة

تحذير حكومي :
التدخين سبب رئيسي للسرطان وأمراض الرئة والقلب والشرايين

المجد لوحدة الوطن

بمناسبة ميلاد الجمهورية اليمنية

فجر الوحدة .. وأحقية توزيع الأوسمة والنياشين

عبدالرحمن صراع علي

لقد تابعت كما تابع غيري من المناضلين اليمنيين في اليمن تطورات الساحة واحداثها على مستوى الساحة اليمنية وخاصة فيما يتعلق باعادة تحقيق الوحدة اليمنية ..

ولاشك ان طغيان اخبار هذا الحدث قد ملاء كل الساحة اليمنية العربية والعالمية وقبل اعلان هذا المولد العظيم بحوالي ٤٨ ساعة سمع الجميع الى جملة من القرارات المتعلقة بالاوسمة والنياشين الممنوحة لبعض من ساهموا بهذا القدر او ذاك في مرحلة التحرر الوطني من الاستعمار البريطاني واعني بهذا من نالهم وسام الاستحقاق الثلاثين من نوفمبر ٦٧م ولكي لايفهم من خلال كلمتي هذه انني ضد من اعطيت لهم اوسمة فانا اولا من الداعين والمتحمسين لاعطاء مثل هذا الحق بحسب مايستحق صاحبة وما بذله في سبيل تحقيق هذا اليوم العظيم وليس بحسب الادعاء والظهور والتودد او بحسب المسائل والتوازنات والمكاسب السياسية ولقد حز في نفسي وكثيرين ممن سمعوا وقرأوا ان هنالك تجاهل واجحافاً لعدم اعطاء مثل هذا الحق اسوة بزملائهم ممن حصلوا على مثل هذا الحق خاصة وانها تاتي في ظل انبلاج فجر دولة اليمن الواحد بعد التشطير وكذا توجهات القيادة السياسية الموحدة في الاصلاح والديمقراطية .

لقد تم اغفال وتجاوز بعض الاشخاص الذين كان ينبغي لهم ان يحصلوا على مثل هذا التكريم وانا هنا لا اود ان اذكرهم بالاسم نظراً لبعض الحسابات الخاطئة التي ربما قد تترتب على ذلك وكان ينبغي اولاً ان يراعي مسالة القطاعات الاجتماعية ومن مختلف الاوجة مثل القطاع الشعبي والعمالي والعسكري وقطاع الشباب والمراة والفلاحين والمثقفين الخ.. كما ان هناك عناصر اساسية لعبت دوراً كبيراً في مرحلة التحرر والمرحلة اللاحقة وهي لاتريد ان تتباهى او تستعرض أو لأنها تعمل بصمت لهذا السبب اوذاك ومنها المصادرة السياسية في هذا الشطر او ذاك من الوطن الكبير ..

انه قد يقال ان هذه المسائل قد روعيت وانه ينبغي ان لايعطي التكريم لكل الناس وانه ينبغي الاكتفاء بالرموز والبقية عليها ان تنتظر الخ .. وانا اقول بالعكس ان الذي حصل هو الحشو وان البعض قد منح اكثر من وسام ليس من منطلق الاستحقاق والوفاء لما قدم وانما من منطلق نفي الاخطاء السابقة مع اضفاء بعض الرتوش الجديدة وانه مهما كان الامر ستظل مرحلة ماقبل صدور وثيقة الاصلاح هي المرحلة الاكثر شيوعاً وتكريساً . ؟

أمنية الأمنيات

سميا احمد مسعد المريسي

ايام خالدات في صفحات تاريخ نضالات شعبنا اليمني الذي يشهد يوم وحدته .. وحدة الارض والانسان باعتزاز وشموخ جليين ، كانت مفخرة لسيرتها التي نالت عناية واحترام صفحات التاريخ العربي والعالمي .

برغم صعوبتها وغلاظة تعسفها فقد استطاع خلالها شعبنا اليمني في ربوع الوطن الواحد ان يظفر بالانتصارات تلو الانتصارات في ٢٦ سبتمبر على ضيم الرجعية وحكم التبعية الكهنوتي تارة الى ان تم اسقاطه ، وفي ١٤ اكتوبر على السيطرة والظلم والاستبداد الانجلوسلاطيني تارة اخرى حتى احرزت مواقف يحق لنا ان نعتز ونفخر بها اليوم .

ومما جدير بالاشارة اليه في هذه الايام الاولى لقيام الجمهورية اليمنية : هو ان الشعب في ظل دولة الوحدة يحق له ان يتمنى امنية .. امنية واحدة . لكنها ولا كل الامنيات .. بل أم الامنيات . امنية متجسدة في كل قناته وشرائحه .. امنية على طريق الوحدة اليمنية والتي تتلخص هي الاتي :-

- حبذا لو تحل العقول اليمنية الكفؤة محل الاجانب من خبراء وفنيين .

- حبذا لو يستغنى عن تلك الايدي العاملة الاجنبية سواء من ذوي العقود او من الذين ليسوا من ذوي العقود لتحل محلها سواعد يمنية !.

- ترى متى يستغنى عن خدمات هؤلاء الاجانب ؟؟ ويكف عن دفع رواتبهم لتحال الى رواتب تصرف بايدي يمنية لاياد يمنية؟.

- ترى هل سيحقق هذا اليوم .. يوم الوحدة الواعد تلك الامنية المشروعه ؟.

انها لامنية عادلة بتحقيقها ترفع معنوية العقول اليمنية الماهرة عاليا وتقضي على مرض البطاله الباطله اجلا ، ليتم من خلالها استيعاب كل قوى الشعب الخيرة وكافة طاقاته النيرة ... امنية هل لها ان تتحقق ؟؟...

حبذا .. وياريت !! فهي امنية الامنيات !.

معلاً قات الوحدة

مريم جابر
كلية الحقوق

● الكل يتغنى ويتراقص على انغام اطيب لقاء بين محبوبتين طالما تمنياه طويلاً وطال الشوق بهما ردحا من الزمان فالعناق الحتمي قريب لاغبار بغشاه وينظم الجسدان بعد طول عناء ومشقه لترتاح الروح في الجسد الواحد ولتهدا ثورة الالتياع الشديد وستحيا اليمن أياما ربيعيه دائمه وتنبت الحياة بزرع اخضر يانع ، ولكن فهل يعني كل الاخضرار حياة فشجرة القات جنة في اخضرارها ونظارتها لاشك في ذلك الا اننا لايمكن ان ننسبها الى حياة الاخضرار.

قبل بضعة سنين صدر القانون رقم ٣٨ لعام ١٩٧٦م الذي يحد من تعاطي رزم القات الابدي ويسمح بشرائه وتعاطيه كل يومين في الاسبوع فقط «يومي الخميس والجمعه» وهذا القانون لم يصدر الا لتلافي آفة في المجتمع على أمل ان يبعدها عنه ويجنبه شرورها القادمه ، الا اننا نرى اليوم بأن يد التغييرات القانونيه الجديدة أتت لتبيح الممنوع فما الحكمة ياترى من الغاء قانون تعاطي القات ؟! اذا كان الجواب هو مساواة المواطنين هنا وهناك اي في اليمن الواحد ليصبح من حق الكل تعاطيه في اي وقت يشاء فلماذا اذن لاتصبح هذه المساواة عادله ونافعه بأن يظل هذا القانون قائما ويسري في جميع انحاء اليمن الواحد وبالتالي يتساوى الطرفان في الحقوق وبهذه الطريقه نأخذ من الافضل للافضل لا ان نسوء للاسوأ ، فاذا كانت القوانين تلغى هكذا دون الرجوع الى المواطنين وخاصه انها مسالة ترتبطه بحياتهم فاين اذن الديمقراطيه والحقوق واين الاستفتاءات والمناقشات كل هذه الامور حقوق من حق الشعب اليمني ان يلغيها ام يبقيها وليس من حق جهة ضئيلة من البشر تصوت لتقر في لحظات او لاتقر متعذرة في ذلك بضيق الوقت فهل اوضحوا أسباب ذلك الالغاء ونتائجه ، وهل ثمنوا الخسائر التي ستحل بنا يوما ما فالاباحه في اجترار ذلك العشب الاخضر سيفقد مجتمعنا روح الحضارة وينهك الاجساد ويجعلها غير قادرة على العطاء في العمل ويصبح تعاطيه كشرب السجائر أنني لا أتصور موظفاً او عاملاً يزاول عمله او مهنته وفمه محشو بذلك البرسيم فهل سيمنح في أوقات دون أخرى ؟ كذلك سيساعد ايضا على تفشي المشاكل والاضطرابات والمشاحنات التي ستحدث في بعض الأسر وخاصه تلك التي لم تتعود على تعاطيه في بعض المحافظات والذي حرم عليها من سابق مثل محافظة حضرموت ومحافظة المهره ، فكيف ياترى ستقبل هذا الوضع الجديد الم يفكر الكرام بما سيحدثه اباحيه القات والغاء قانونه رقم ٣٨ لعام ٧٦م من نتائج مؤسفه وبما سيحل بالاسر اليمنيه من خراب وخاصة في الانتقاص من دخلها الشهري وما سيؤديه من خلافات بين الزوجين وبين الابن المراهق ووالديه ، وبالتالي الوصول الى عواقب وخيمه اتمنى وارجو من المعنيين بالامر ان يكون الانتباه ملفتاً للنظر وواضحاً قبل وقوع مالايحمد عقباه وفي التاني سلامة لكل الامور .

آراء .. وخواطر

منصور احمد حزام

بس اعضاء الاتحادات ...لاصف مايزال يعيش الماضي ...لاء الذين ارتضوا بالامس ان ...نوا اسوة بالالة فلم يصحوا ... .. اقول هذا ونحن اليوم ...يش ظروفاً افضل من اي وقت ...س .. فلاتهديد ولاتخويف ...ما كان ولا ادري لماذا لايزال ...يطر على البعض الخوف - ...ي قالي - مثلاً حتى الدعوات ...ور اجتماع او دورة الى اخره ...د ان تمنح الموافقة المسبقة ...يستحقها وعدم اشعار البعض ...ي اقصد الاعلام حتى لايزعل ...ن من الناس ، ويعتقد هؤلاء ...م مايزالون يقدمون خدمات ...ون مكافآت » .

...داء عاجل للاخ/ وزير الشباب ...ياضة وعضو اللجنة الدائمة ...ك بطلب البدء باجراء الدورة ...خابية في الاطر الرياضية ...يا - الاندية - بعد مرور عام ...ل عليها حيث ان بعض ...ية تعاني من انقسامات بين اعضاء مجالس الادارة واخرى غياب بعض الاعضاء لكثير من الاسباب ونخشى ان تصاب بعض مجالس ادارة الاندية بالشلل وينعكس ذلك على نشاط الاندية .. اضافة الى ذلك ان هذه الادارات لم يعد لبقائها اي مبرر بعد اعلان دولة الوحدة وبروز الجمهورية اليمنية .. كما اننا نطالب بان يسرى نظام الدورات الانتخابية السنوية بدلاً من الطريقة الحالية وبدون اي وصاية او استمارة مغلقة ..

برزت في الاونة الاخيرة بعض الملاحظات والاراء النقدية موجهه لاتحاد كرة السلة ان جاز لنا القول فقد لوحظ ان الاتحاد كما يبدو لم يقف امام هذه الملاحظات والا لما استمرت الانتقادات وخصوصاً من بعض اعضاء اللجان العاملة التابعة للاتحاد فقد استقال الاخ/ فالدازوقري من عضوية لجنة المسابقات وبعده ازدادت الشكوى من بعض اعضاء اللجنة الفرعية في حضرموت وبغض النظر عن تبرير اتحاد اللعبة حيث كان يتحتم على الاتحاد ان يعالج الموضوع بعيداً عن التشنجات والوقوف امام بعض اعضاء الاتحاد بدلاً من التصدى للاخرين ومش معقول » ان الكل على خطأ ومجموعة بسيطة في الاتحاد على حق .

وعلى الاخوة اعضاء اتحاد السلة ان يتذكروا جيداً ان المكابرة ومعاندة الاخرين لم يعدله مايبرره .

نأمل ان يصحح الاتحاد اوضاعة والا نسمع انه اجتمع للرد على هذه الملاحظة ..

انتخاب الاخ/ علي الاشول رئيساً لاتحاد القدم اليمني مكسب جديد تحققه اللعبة كرة القدم ،فالجميع يعرف علي الاشول كلاعب ثم كرئيس للاتحاد خلال الفترة الماضية والسمعة الجيدة التي اكتسبها اثناء قيادته للاتحاد واولها استقلالية القرار . مبروك للاخ/ علي ونتمنى له التوفيق .

اين نتائج تصفيات فرق الدرجة الثانية لكرة القدم ؟ ولماذا لم تستكمل ؟ وهل صحيح ان تجميد تصفية بعض المجموعات بسبب ظروف مالية ؟ ومنها مجموعة حضرموت .. والسؤال اذا لم نستطيع تسيير دوري الدرجة الثانية نسير ماذا ؟

لماذا لا تقام مباريات وديه بين الفرق بغرض استمرارية نشاط اللعبة وايضاً ربط اللاعبين بفرقهم استعداداً للموسم .. لان الدوري قصير الاجل لم يتح للعديد من اللاعبين فرصة للمشاركة في المباريات وايضاً تحسين موارد الاندية وتخفيف الاعباء في دعم الدولة للرياضة ..

وكيل وزارة الشباب والرياضة لمحافظة عدن لايزال مجهول الهوية رغم الجهود التي يبذلها البعض لشغل هذا المنصب وهناك اسماء يستعرضها البعض هنا وهناك والتي نرجو الا تكون صحيحاً هذه التكهنات والا لقرأنا على الرياضة السلام في عدن . نأمل ان تحسن الوزارة الاختيار

هل سمعت عن رابطة الصحفيين الرياضيين ومتى اجتمعت وكيف تسير نشاطها واين مقرها ؟وو الخ ..

ملعب حامد الشيخ بمدينة الشيخ عثمان كما عرفت انتهت ادارة نادي الوحدة من اعداد تصور كامل حول استكمال بناء مدرجاته وزراعة ارضيته وقدم هذا التصور المشروع للجهات المعنية ولم يبق الا التنفيذ وحتى الاعتمادات موجودة .. المهم التنفيذ والذي نأمل الا يتحول الى مشروع طويل الاجل ..

المدرب كان ومازال تحت رحمة النتائج مثلاً عندما يحقق الفريق الذي يتولى تدريبه نتائج جيدة يرضي عليه الجميع ويعتبرونه مدرباً ناجحاً والى اخره وعندما تكون نتائج الفريق سلبية يلويلة والحقيقة ان المدربين انفسهم يتحملون جزء كبير عن هذه الوضعية مباراة تجيبية واخرى تودية .. حتى الان لم نسمع ان المدرب الفلاني قد وقع على اتفاقية لمدة محدودة مع النادي الذي سيقوم بتدريب فريقه مثلاً خلال موسم او العامين المهم الاتفاقية تنظم العلاقة وتضمن له حقوقه وواجباته ايضاً بل والاسوأ من ذلك انه حتى الان لم توجد رابطة للمدربين اليمنيين واعتقدانه ان الاوان الان لتشكيل الرابطة للعديد من الالعاب وحتى تستطيع هذه الروابط ان تحمي وتكفل حقوق المدرب واستقطاب المزيد .

نأمل ان يبادر المدربون الى تشكيل الروابط وعدم الاستمرار في هذه الوضعية ..

انطباعات

قبل بدء العرس

حسين محمد باذياد

سيبدأ العرس الكروي العالمي ...ونديال ايطاليا ٩٠م ارقى ...فسات الكروية في العالم ...ولة كأس العالم هذه التي ...ل الرقم ١٤ ينظر اليها ...ون على انها ستكون افضل ...ت كأس منذ بدء البطولة عام ...

البطولة ستكون مسك ختام ... النجم الارجنتيني العالمي « ...رمانادومارادونا » كما يقول ...ت فهو مصر على ان يكون ...ى يوازي ماقدمه في المكسيك ...قه رغم انه سيلقى منافسه ... من العديد من نجوم العالم ...م « ماركوفان باستن » . ...ي و« بيتو » البرازيلي .. ...فات تنحصر في البلد المنظم ...والبطل السابق الارجنتيني ...يدافع عن لقبة في ...صيبة حيث ان المدرب « ...بيلاردو » في خلاف مع الرئيس الارجنتيني المنحدر من اصل سوري « كارلوس منعم » بسبب عدم ضم «رامون دياز » وبعد ضم «فالدانو » رغم اعتزالة اللعب قبل عامين وهناك ايضاً هولندا بطلة اوروبا والبرازيل فاكهة الكرة والمانيا الغربية الفريق العنيد ويؤكد الكثيرون ان البطولة لن تخرج عن احد هؤلاء ولكن كل شيء يبقى وارداً في كرة القدم لان ردوسها ومفاجأتها كثيرة .!!

. الكرة العربية تدافع عن سمعتها لفريقي مصر والامارات ، ولاشك ان الفريقين سيواجهان تحدياً صعباً ، وبالذات فريق الامارات الذي اظهرت نتائجة في دورة الخليج وما تلاها من مباريات تجريبية شعوراً بالقلق لدي الجماهير الرياضية العربية ، وان كانت مصر قد ظهر مستواها هزيلاً في البداية فانها لعبت مباريات كبيرة في الشهر الماضي ابرزها مباراة اسكتلندا عندما سقط الاسكتلنديون بين جمهورهم وعلى ارضهم بثلاث اصابات مصرية مقابل واحدة للاسكتلنديين ومع ذلك نتمنى من كل قلوبنا للاشقاء من مصر والامارات التوفيق والنجاح في هذا الاختبار الصعب كونهما يدافعان عن سمعة الكرة العربية ..

بقي ان اقول ان بطولات كأس العالم تمثل فائدة كبيرة لجميع الرياضيين ، من اداريين وحكام ومدربين واعلاميين ولاعبين كونها اي كأس العالم صفوة المسابقات العالمية التي تتم على

فدركبي من التنظيم والاداء الواقي في مختلف المجتمعات لذلك فادعو رياضيينا الى الاستفادة المثلى بما تقدمه هذه البطولة على كافة الصعد والافادة منها في مجالاتهم بما يحقق تطوراً افضل في واقع الكرة اليمنية ، ولا انسى في الختام ان اتمنى لحكامنا العرب الاربعة المختارين للتحكيم في النهائيات كل التوفيق ولاشك ان ترشيح اربعة من حكامنا العرب الدوليين هو اعتراف بقدرات الحكم العربي في هذا الميدان الحساس ..

تعقيب :

صرف الاسمنت في مديرية ميفعه .. تم بطريقة منظمة

سبق لـ صوت العمال ان نشرت عملية توزيع كمية من الاسمنت في مديرية ميفعه .. واستلمت الصحيفة تعقيبا على مانشر من مأمور المديرية وفيمايلي نص التعقيب :

بادىء ذي بدء تشكر صحيفة صوت العمال على نشرها لهذا المقال في عددها رقم ٩٥٧ والمحرر بتاريخ ١٧-٥-١٩٩٠م والذي جاء تلبية لطلب صاحب المقال .

وردا على ذلك نؤكد ان ماحدث من تصرف من قبلنا كان يختلف تماما عما ورد من معلومات في الصحيفة وللايضاح لماحدث نورد الاتي :-

لقد تسلمنا كمية من الاسمنت تقدر بـ عشرة الاف كيس من قبل رئيس لجنة الاضرار بالمحافظة الرفيق محمد علي القيرحي عضو اللجنة المركزية للحزب الاشتراكي اليمني رئيس المكتب التنفيذي بالمحافظة .

وقد تم تسليمها لنا على دفع حيث تم استكمالها في اواخر شهر ديسمبر ٨٩م كما حددت لنا لجنة الاضرار بالمحافظة سقفا للتوزيع يحتوي على ٢٠٠ أسرة فقط كدفعة اولى .

وفي ضوء ذلك عقدت لجنة الاضرار بالمديرية اجتماعها لغرض الاطلاع على قرار لجنة الاضرار بالمحافظة وتحديد الاسر للدفعة الاولى .

وفور اجتماع اللجنة بالمديرية تم التوزيع على المتضررين في الاسبوع الاول من شهر يناير ١٩٩٠م .

حيث اننا بهذا لم ننتظر الى ان تأتي الدفعة الثانية التي لازلنا ننتظرها .

كما اننا لم نستلم أي قرار من الرفيق المحافظ بالتوزيع او عدم التوزيع ولهذا لم يحدث اننا رفضنا امر الرفيق المحافظ .

وللتأكيد على ذلك تم صرف اسمنت لاكثر من ٣٠ أسرة من قرية الحاميه وحدها والتي ينتمي اليها صاحب المقال .

اما اذا كان صاحب المقال لم يرد له اسم من قبل لجنة الاضرار الاهلية بالمنطقه واتخذ ذلك كرد فعل فان بامكانه ان يأتي بمقال اخر فهو لايمتلك الحق ان يكون وصيا على اهالي هذه القرية بشكل عام بل ان بامكانه ان يتحدث عن المتضررين فقط وان يكون امينا في طرحه على اعتبار انه ينتمي لاحدى مؤسساتنا الامنية والدفاعية .

كما نؤكد ان توزيع الاسمنت لم يكن بطريقة عشوائيه بل بطريقة منظمة وفق استمارات مركزيه وصودق عليها من قبل اللجان الاهلية والجهات المسؤولة المرتبطه بموقع الاضرار .

وقد جرت عملية صرف الاسمنت بشكل منظم حيث لاتوجد في مسنودعاتنا أية كمية من الاسمنت ولهذا نعتبر ان ماجاء في المقال لايلامس الحقيقة بشيء وخير شاهد على ذلك استمارات الاستلام من قبل المتضررين وكذا بصماتهم وتواقيعهم .

مامور م- ميفعه

رسالة مفتوحة لاتحاد كرة السلة :

ليس هكذا تدار الأمور يا اتحاد

علوي شائف السمي
رئيس اللجنة الفنية لكرة السلة بحضرموت

اطلعنا على قرارات الاتحاد اليمني لكرة السلة ..

وانطلاقاً من حبنا للعبة والحفاظ على كوادرنا الرياضية التي عملت وتعمل بتفان وخوفاً من تشتيت الشمل اخذت قلمي وكتبت هذه الاسطر من اجل تعريف اتحادنا الموقر بالقرارات تلك التي اتخذها والتي هظمت الكوادر التي اسهمت اسهاماً كبيراً في نشر هذه اللعبة في محافظة حضرموت وقدمت كثيراً من الشباب لممارسة لعبة كرة السلة واوصلتهم الى الفرق الوطنية ، وكوادر اسهمت في الجانب التدريبي والتحكيمي على مستوى محافظة حضرموت والجمهورية وحققت انجازات طيبة يشهد به لها سجلات الاتحاد اليمني للعبة واللجنة الفنية ولجنة فرع المجلس الاعلى للرياضة في محافظة حضرموت..

أ- ان ترفيع « ١٤ » حكماً حضروا دورة تحكيمية لمدة ستة ايام ماذا كان ذلك من اجل زيادة عدد الحكام المستجدين فهذا يفترض ان يكون ،اما اذا كان ذلك من اجل الترفيع من درجة ثالثة الى درجة اولى ،فهذا يكون عبر حكام اخذوا دورات تحكيمية متقدمة ، وليس كما جرى يا اتحاد كرة السلة حيث قام حكم درجة اولى بترفيع حكام الى درجة اولى مثل درجته ، فهل هذا حاصل في قانون الرياضة وقانون لعبة السلة ؟

٢- نقول لكم ماهي الاسس والمعايير الصحيحية لاختيار حكم لنيل الشارة الدولية ،من تدرك ان الحكم الذي يرشح لنيل الشارة الدولية يجب انتتوفر فيه عدة صفات:منها الفترة التي قضاها في الدرجة الاولى ،النجاح العملي ، ممارسة التحكيم ، وكذا عدد المباريات منذ نقلة الدرجة الاولى ، اقول لكم يا اتحاد كرة السلة ما رأيكم في الحكام التالية اسماؤهم ..

أ- الحكم سالم برك محفوظ مرشح للدراسات الدولية للحكام في قطر لعام ٨٥م وبقى له اختيار الشارة الدولية اسوة بزميلة جميل عبده الذي اخذ الشارة عام ٨٨م وهو مرافقه في دولة قطر ..

ب- الحكم محمد عبدالله صبول الذي يعد من اوائل الحكام الذين اخذوا حكم درجة اولى على مستوى الجمهورية ، وهو مايزال يمارس ذلك الى الان وبصمت ..

ج -الحكم محمد عبدالله بازبيدي حكم درجة اولى منذ عام ٨٠م

د - الحكم سالمين القرزي حكم درجة اولى منذ عام ٨٠م

هـ-سالم محفوظ المرزوقي حكم درجة اولى منذ عام ٨٣م

و-الحكم محمد هادي حكم درجة اولى منذ عام ٨٣م

مارأي اتحاد كرة السلة حول هذه الفوارق في الاختيار في عدم الاسبقية والممارسة ؟ ويمكن الرجوع الى ملفات الاتحاد للتاكد من ذلك .

نريد ان نفهم اولاً عن مسألة اختيار البديل من المرشحين هل الحاصل باغلبية الاصوات في الانتخابات ام الحاصل فيها بمسألة المزاج ، ارجو الرجوع الى تقرير الانتخابات يا اتحادنا الموقر ..

برنامج المسابقات التي يجري التنافس عليها واضح للجميع ، فهذا التقرير يبدوانه خاص فقط باندية عدن ولحج فقط . حيث ان اندية حضرموت لاتدري ولاتعلم بهذا الدوري الحالي الا من وسائل الاعلام ولم يتكرم الاتحاد بارسال نسخة من نظام المسابقات .

ان هناك كثيراً من السلبيات ،مثل الدورة التدريبية التي اقيمت في سيئون والتخطي الذي حصل فيها ، وكذا الدورة التحكيمية للحكام في عدن علاوة على اللامبالاة ، وعدم احترام الغير ..

اننا نطالب الاتحاد اليمني لكرة السلة ان يضع الرجل المناسب في المكان المناسب لما فيه المصلحة العامة لليمن وللرياضة بشكل خاص ، ونطالب الاطر العليا بالاشراف والتوجيه للاتحادات في اعمالها ونتساءل عن تجميد بعض الكوادر الوطنية وتجاهلها لتسهم في تطوير الحركة الرياضية ،ونعطي الناس حقوقهم ..

وختاماً نقول :« اين الاصلاح في الحركة الرياضية »

دمعة الاربجينية .. (تتمة ص٥)

للاكسترا، لقد كنت بحق قائداً فذاً وموجهاً بارعاً ذات قدرة فائقة في ايجاد المخارج القانونية لكل المواقف التي يعجز امامهاكثيرون منا لقد كنت يابا لوي محامياً مقتدراً يشار اليه بالبنان واستاذاً لعدد كبير من رجال القانون الذين كانوا في مقدمة من رثاك وعدد خصالك الحميدة عرفاناً منهم لك..

انني لا اضيف جديداً اذا ماقلت ان فقدانك خسارة كبيرة وايما خسارة للوطن لان امثالك نادراً ما تجود بهم الايام ان ذكراك باقية واعمالك الجليلة الخالدة لم تبارحنا ولن تبارحنا مابقيت مهنة المحاماه في الجمهورية التي كنت تحلم بها وتحققت في غيابك .

لقد دخلت التاريخ يالبن زين من اوسع ابوابة لقد كنت رحمك الله الف رحمة كارها للظلم والظالمين محباً للحق والعدالة ،لقد غرست في نفوسنا حب تعزيز الشرعية الديمقراطية لقد كنت جسوراً في قول الحق ومؤازراً قوياً لكل قضية عادلة لقد كنت شخصية قانونية نادرة وبصماتك منقوشة في اكثر من موقف وفي اكثر من قانون وستبقى اعمالك مرشدة لنا وتوجهاتك مصباحاً لنا ..

رحمك الله يالبن زين رحمة واسعة واسكنك في فسيح جناته والهمنا جميعاً الصبر والسلوان وانا لله وانا اليه راجعون .

حماية الوحدة.. تنفيذ الاصلاح.. تعزيز الديمقراطية

بمناسبة ميلاد الجمهورية اليمنية

المجد لوحدة الوطن

صوت العمال (١٢) ٧/٦/١٩٩٠م

وقفة مع

مؤتمر الصحفيين والتموين!

كنت اود ان اتناول في هذه المساحة التي احرص اللقاء بالقراء الاعزاء، من خلالها وبشكل مباشر بعض الهموم والملاحظات المتعلقة بمعشر الصحافيين اليمانيين ومؤتمر توحيد اطارهم النقابي والمهني الذي تقرر انعقاده السبت القادم – والله اعلم – والذي لم نعد نعلم ماذا نسميه .. اهو مؤتمر توحيدي ام مؤتمر تاسيسي ..؟!! بعد ان اصر البعض على تاخيره .. وعدم انعقاده الا بعد اعلان وحدة الوطن .. بينما كان البعض الاخر يحرص على ان يوحدوا اطارهم النقابي والمهني قبل ذلك ليتوجوا فعلهم وتفاعلهم الوحدوي الطيب .. ومع الوحدوي ويكونون بذلك النموذج ذلك تقبل الجميع قرار اللجنة التحضيرية العليا بموعدها اللاحق والذي رافقه توجيه من اللجنة بمنح المندوبين القادمين من عدن ثمانية دنانير اجرة المواصلات التي ستقلهم الى العاصمة صنعاء – مقر انعقاد المؤتمر – !!

بينما الاخوة اعضاء اللجنة التحضيرية كانوا يستخدمون الطيران لتنقلاتهم بين عدن وصنعاء اضافة الى الصرفيات والنثريات !!

كنت اود الخوض في بعض من هذه التفاصيل لكنني امام قضايا اكبر وتخص قطاع اوسع من الناس فضلت هذه الاشارة التي تحمل في طياتها العتاب .. على ان اترك الباقي للمؤتمر ومندوبي المؤتمر .. وساحة المؤتمر ..

● القضية الاكبر التي اردت ان اتناولها هنا والتي اصبحت هم ومعاناة تقلق الناس والاسر على الاقل في محافظة عدن التي نعيشها، هي قضية أو بعبارة أدق مشكلة عدم حصول الناس على السلع التموينيه الاساسية، واقصد بها اللبن، والسكر، والقمح والصابون .. واصبح الحصول على سلعة من هذه السلع نوع من المعجزات !! والمستفيدون الوحيدون فيها هم (الفتوة) .. وتجار السوق السوداء ..!!

«صوت العمال» سبق ان تناولت هذه المشكلة قبل اكثر من ثلاثة اشهر عند بداية بروز اختناقات هذه السلع ونبهت الى ضرورة اغلاق منافذ السماسرة وتجار السوق السوداء، والمتلاعبين بقوة الناس .. واقترحت حينها بامكانية التعامل بالبطاقة التموينية بحيث تضمن كل اسرة – وبالذات محدودي الدخل وتلك التي لايتواجد بين افرادها (فتوة) أو من يمتلكون القدرة على الشراء (باي سعر) .. يضمنون الحصول على مخصصاتهم من هذه السلع وغيرها من السلع التموينية التي تحصل على دعم الدولة لاسعارها .. ولكن اصرار المعنيين الا ان يصموا اذانهم لمقترحات كهذه .. واتسعت المشكلة، والمعاناة، وهموم الناس حتى انهم لم يستطيعون التعبير عن فرحتهم الكبيرة بالحدث والانجاز الوطني والقومي العظيم الذي تحقق باعادة توحيد الوطن اليمني وقيام الجمهوريه اليمنية وأمر البعض الآ تناسي مقترحاتنا والسكوت عن مصاعب المواطنين

ومع ذلك فلقد كانت الفرحة بعيد الوحدة وميلاد الجمهوريه اليمنيه تعم الجميع، في كل بيت، وفي كل حي، وشارع في ابتسامات الاطفال، وزغاريد النساء، وتبادل التهاني بين الناس داخل مرافق العمل، وفي الشوارع، وفي النوادي، وغيرها.

ان معاناة الناس وهمومهم المرتبطة بصعوبات حصولهم على حاجاتهم من السلع والمواد التموينية لايجب ان تستمر بل يجب ان تكون القضية رقم (واحد) في المعالجة والاجراءات التي تضمن حصول الناس على حاجياتهم بنفس الاسعار المدعومة وبطرق سهلة وميسرة كما كانت عليها وعلى الاجهزة المعنية بالرقابة على الاسعار والرقابة التموينية ان تمارس مهامها وعملها وعلى الحكومة ان تمارس دورها اولا في هذا الجانب. فقوت الناس لايجب ان يخضع للسمسرة) والمتاجرة ولابد من توفير شروط الاستقرار التمويني لكل سكان البلاد فهذا هو شرط مهم يتيح للناس بعد ذلك الاسهام بفعاليه لانجاز مهام واهداف الثورة اليمنية .

محمد قاسم نعمان

الديمقراطية كلمة مُرّة!

عبد الحبيب سالم مقبل

كان مكتب الوالد المشير عبدالله السلال عقب ثورة الـ ٢٦ من سبتمبر ٦٢م يعج بطالبي الحقوق والرتب العسكريه ، والاموال النقديه (كما يروى كثيرون ذلك) وكان الرئيس كريما بحدود المتاح خاصة في منح الرتب العسكريه ، وماريا تريزا ، ليحافظ على استمرارية نصرة رؤوس بعض القبائل واتباعهم للثورة الوليدة ، وقد حرص كثيرون على القبض الفوري لما يعتبروه دينا على البلاد والعهد الجديد .. وهو في الواقع استنزافا للثورة ، وابتزازا واضحا لروح التضحية وتعاظم رصيد الحدث في قلوب اليمانيين ...

كذلك كان الوضع عقب ثورة الـ ١٤ من اكتوبر ٦٣م وابان الاستقلال ، ومابعد ، .. كانت السلطة مغنما حاول الكثيرون ابتزازها ، والسيطرة عليها ، او في اسوا الاحوال الحصول على حصة منها .. والدماء التي سالت من اجل السلطة تجاوزت في حجمها الدماء التي بذلت من اجل تحرير الوطن ، وطرد المستعمر ..

ان تاريخ «النضال» من اجل السلطة في بلادنا تاريخ دموي اسود ، يناقض تماما التاريخ المشرق لنضال الشعب في سبيل التحرر من الاستبداد وديكتاتورية المتسلطين «هذا اذا جازلنا الفصل بين التاريخين وتجنب لمن يعتبرون امتدادا لهواة الابتزاز وفقط لن يدفع الثمن الا عينا وبصورة ربما لاتستفز الغالبية بشكل صارخ ، .. ومن حسن حظ حدث ٢٢ مايو انه وليد متغيرات متعدده اهمها تطور الوعي الشعبي ، واتساع رقعة سلطة الدولة وضعف السلطة القبليه ، وتطلع المواطن لسيادة القانون ، واستقرار الامن ، .. على ان «الجمهوريه اليمنيه» بحاجه الى مزيد من وعي ويقظة القادة ، .. فالخطوط العريضة المتفق عليها بين حزبي الاشتراكي والشعبي ، والقوى السياسية الرشيده ، والفئات الاجتماعية الواعية التي ساندت مسيرة الوحدة .. هذه الخطوط بحاجة الى ترجمة عملية ، والتزام واعي بالدستور والقوانين ، التي تمثل بمجملها «عقدا اجتماعيا» ينبغي عدم اختراقة وتجاوزه من اجل مصالح ضيقه ستؤدى في نهايتها للعبث بمقدرات الشعب واحلامه وامانية ..

ومانعودة بعض كبار المسئولين من عبث ، والصرف بكرم غير محسوب من خزينة الدولة لكسب التعاطف ، واخماد النزوع للسلطة .. هذا السلوك اذا لم ينته سيقف امام طموح الشعب ، وسيكون لنتائجه عواقب لايحمدها احد

والوحدة .. والوطن .. والسلطة .. ملك للجميع .. والله المستعان

الاستثناءات ... »

ولعل الفوارق بين الثورة الكبرى التي وحدت الشعب ، وبين ثورتي ٢٦ سبتمبر ، و١٤ اكتوبر .. هو ان الثورة الثالثة تحققت سلميا ، وبوجود بنى اساسية ، وفي ظل وعي شعبي وقيادي متيقظ .. ومعالم اكثر وضوحا للمستقبل بل وللحاضر .. وفارق اخر مهم ايضا هو اعتراف رموز السلطة بانهم لايحملون صكوكا تملكهم الحكم وتمنحهم شرعية البقاء الدائم في قيادة الدولة ، هذا اذا ماحسنا الظن باقوالهم وافعالهم الايجابية حتى الان ، ..

لكن التشابه القائم بين احداث ٢٢ مايو ، ١٤ اكتوبر ، ٢٦ سبتمبر ، يبدو واضحا في حرص بعض المسئولين ، والوجهاء والرموز .... على الا تتجاوزهم هذه الاحداث ، حتى في هذه المرحلة التي تتطلب قيادات مؤهلة وواعية للتطلعات الجماهيريه والمتغيرات الجديدة ..

ولم يعد سرا ان بعضا ممن عاش ارهاصات ٢٢ مايو منذ نوفمبر ٨٩م جاهروا بمطالبهم المشاركة في حكم «الجمهورية اليمنية» وقد كانوا يقفون ضدها حتى ليلة ٢٩ نوفمبر ٨٩م بل حتى ليلة ٢١ مايو ١٩٩٠م .. .. ومثل اولئك الذين قبضوا ثمنا فوريا مقابل وقوفهم ومناصرتهم لثورة ٢٦ سبتمبر ٦٢م وظلوا كذلك الى مابعد دحر حصار السبعين وظلت العطايا تفيض عليهم حتى نهاية عقد الثمانينات .. مثل هؤلاء يكررون انفسهم ومواقفهم اليوم ... لكن الكرم القيادي هذه المرة حكم بعدد من الضوابط ضمن الاتفاقات المسبقة .. مع اننا نتوقع ان يفيض هذا الكرم

قبائل الثورة.. وضوابط الوحدة

انتبه

المستفيدون والخاسرون

عمر باوزير

في كل مرحلة من مراحل التاريخ ، تتقرر بعض الجوانب الايجابيه والسلبيه ، ونعاين اهم المساوىء الناجمة عن تلك الافرازات قضية «المستفيدون والخاسرون» التي يكون لهم في كل مرحلة نصيب خاصة المستفيدون والذين يكون لهم الاستئثار بكل شيء من متع الدنيا وملذاتها ، بما في ذلك الفساد والظلم على غيرهم .

وبما ان عجلة الزمن تدور ولا تبقى ثابته ، وهذه سنة الحياة ، يقال ان لكل مرحلة رجالها ، فرجال المرحلة الاولى غير رجال المرحلة التاليه ، ولاخلاف على ذلك .. غير مايلمس ويعايش ان رجال المرحلة يكون لهم ولذويهم ولاقربائهم العديد من الامتيازات التي يتميزون بها دون غيرهم من أفراد الشعب الامر الذي يولد سخطاً شعبياً عارماً وان اختفى في فترة الا ذلك سرعان مايظهر اذا مادهمته كارثه من الكوارث ، وقانا الله منها وجنبنا مشاكلها وشرورها وأثارها .

وأذا كنا نحن في اليمن الموحد نعيش اليوم في مرحلة الانبعاث الوطني ونخطو نحو آفاق (لم لحمه الوطن) علينا ان نعتبر ونتعظ من دروس التاريخ ومن تجاربنا السابقة ومما عشناه في زمن التمزق والانشطار من تفكك ومشاكل واختلالات الخ .

فكل المراحل التي مرت بها بلادنا كان لها رجالها .

واعتقد ان ذلك كانت نتائجه وخيمه وقاسيه تحملها شعبنا بمرارة .

وباجتيازنا كل المراحل ووولوجنا في دولة الوحدة وبما نمتلك من خبرات طويلة في مسيرتنا الثوريه اعتقد أن ذلك كافيا لان نتعظ ونعتبر وان نضع امامنا في كل وقت وحين قضية الوطن والثورة ولانستأثر بمتع الدنيا وغرورها ونتخلص من عقد الماضي

اعرف تماما ويعرف كثيرون مايردده الشارع بان فلانا وعلانا يجري هذه الايام من اجل ترتيب وضعه ووضع الاقربون بدءاً من الراتب ، والوظيفه والفيلا والسيارة الخ .. ويتسابق هذا الفلان والعلان ، ميركزه ويركز همه من اجل الحصول على مبتغاه ، والوصول الى منتاسيا مهمته الوطنيه والثوري الذي يجب ان يلعبه من اجل تقدم وازدهار الوطن .

واسمع ويسمع غيري مايردد في الشارع من ان فلانا من (....) قام بتوزيع سيارات خاصه بمرفقه للمقربين له مقابل ثمن بخس كل ذلك لعمري يحز في النفس ويزرع بذور التذمر ، خاصه وانه نتجه جميعا صوب الوحدة الوطنيه ، ضف الى ذلك ان هذه الممتلكات هذا لفلان او ذاك لعلان هي ممتلكات الشعب وليست ملكا لفلان او علان .

عجبي والف عجبي ، عمر مازال البعض منا يتعامل بعقدة الماضي ، ويسعى الى يستحوذ على كل شيء له ولاقاربه .. وهنا علينا ان يحرك الفرق بين الامس واليوم من ان الوحدة مكسب وليست مغنم ..

باختصار

عبدالله عبد الاله

الوحدة مكسب أم مغنم ؟

صوب صنعاء العاصمة تتجه انظار وآمال المواطن اليمني حيث ستقدم اول حكومة لدولة الوحدة برنامجها الى مجلس النواب ، والذي يعلق عليه بان يكون برنامجا يتمثل هموم الوطن والمواطن في الفترة الانتقالية ومدى القدرة على مواجهة وحل عدد من المعضلات الاقتصادية والاجتماعية التي تتطلب جهود رسمية وجماهيرية لحلها والتي نثق ان الحكومة ونواب الشعب في المجلس سيقفون امامها بمسؤولية وطنية وتاريخية عالية المستوى تعكس حساسية وخطورة المرحله ومايجب ان تمثله الوحدة من خطوات تنطلق من حقيقة ان الوحدة جاءت كتاريخ ومرحله جديدة من تثبيت وحماية وتعزيز الحقوق الخاصة والعامه للمواطن .. وتبني دعائم المجتمع الديمقراطي الذي تسود حياته دولة النظام والقانون .

وامال وهموم كهذه واكثر منها تبدو كذلك لتتجه صوب مجلس النواب الذي سيفرز في دورته اكثر من ٤٥ قانونا والتي لاشك انها ستلقى المناقشات المسؤولة بافق واسع ينظر الى المستقبل ليس بمنظار اليوم وتعقيداته، وانما بما يجب ان يكون عليه اليمن غدا .

واذا كانت الانظار تتجه صوب الحكومه ومجلس النواب .. فان الاولويات في ظل المرحلة يجب ان تكون الهم والقاسم المشترك لبرامج كل هيئات السلطه .. ولكل جهود ابناء الشعب ، بحيث نحس كمواطنين ان همومنا يمثلها المسؤولون ولو بالاحساس النسبي بنقلها بعيدا عن الغرق في ترتيب الاحوال، وبروز مظاهر لاتتناسب والصعوبات الاقتصادية . والاولويات التي يجب ان تتحقق لحياة المواطن المعيشية ومنها الاستقرار التمويني والحد من التلاعب بقوت الشعب والمضاربه بالاسعار . لايماننا العميق ان دولة الوحدة ثوره ومكسباً وطنياً وقومياً وليست مغنما لاحد .. وان توفير الغذاء اسبق من السيارات الجديدة .

والاسئلة كثيرة .. مشروعة وهامة .. والسؤال الاكبر هو ماذا ستقدم دولة الوحدة للمواطن ؟

السيارات قبل القمح والسكر !

ظهرت في شوارع المدن سيارات جديدة .. ويقال ان اعداد في طريقها الى الوطن ، المواطنون الذين يقفون طوابير بحثا عن المواد الغذائية في محلات المؤسسة الاقتصادية العسكرية وشركة التجارة الداخلية ودكاكين القطاع الخاص يتساءلون عن مصدر تلك السيارات لاسيما ودولة الوحده بحاجة الى العملة الصعبة وتثبيت اركانها .

الاسئلة كثيرة .. وزاد الهمس هنا وهناك ، فيما يتسابق المتسابقون لنيل (ابو ديه) التي غدت جزء من الوجاهة .

اللهم جنبنا شر الغرور والهمنا روح الصلاح والاصلاح .

طابور الخميس

عبدالباري سروري

الى الحكومة في صنعاء .. والى المحافظ في عدن : سرقة قوت الشعب تتم حاليا جهاراً نهاراً وامام مرأى ومسمع الجهات التي لاتحرك ساكنا .. لقد ترك الحبل على الغارب للتجار والمتاجرين الذين يجوبون بسياراتهم لشراء الالبان والارز والسكر من شوارع وازقة ومؤسسات ودكاكين عدن لتباع خارجها باسعار مضاعفة .

مطلوب ردع المتلاعبين بقوت الناس من التجار الذين يسربون السلع ويبيعونها بالزيادة والواسطة ويمارسون مظالمهم على المواطنين ومطلوب ايضا محاسبة الجهات التي تتغاضى عن السرق والمهربين .. ووضع حد لهذه الفوضى .

تذكروا ان هنا مواطنون سيحاسبونكم على اي تقصير يبرز تجاهم من مسؤوليهم ، وكي لايقال ان اللهث وراء المناصب الهى المسؤولين عن متابعة احوال الشعب ..!

في سرك

● مساعدوا اطباء تخرجون العام الماضي ويعملون منذ تسعة اشهر في الارياف ومنها (طور الباحة) ولايزالون حتى اللحظة بدون رواتب فكيف يمكن لهؤلاء ان يمارسوا مهنتهم الانسانية وحماية ارواح الناس وصحتهم .

● الاوراق الرسمية الخاصه باسئلة امتحانات السنة الثامنة الموحدة نزلت الى الطلاب وهي تحمل التسمية القديمه للجمهورية ، وكان يفترض على الاقل ان يوضع عليها ختم بالجمهورية اليمنية .

● عدد من المسؤولين سحبوا سيارات كانت تخضع للمرافق التي تقع تحت مسؤولياتهم واخفوها لتحول الى ملكية خاصة فيما بعد والبعض قام بتوزيع سيارات للاهل والاقارب.

مطلوب اجراء مسوحات في المرافق الحكومية لحصر السيارات وممتلكات الدوله التي هي بحوزة هذا البعض واعادتها للدولة .

● توقفت امرأة الاسبوع الجاري وهي تقف في طابور مؤسسة بيع المواد الاستهلاكية بجانب بريد مدينة الشيخ عثمان عندما كانت في انتظار شراء الحليب المجفف والذي شهدت عملية شرائه طوابير وخناقات من اجل الحصول عليه .

المعروف ان هذه السلعة تجري المتاجرة بها من قبل بعض الافراد والذين يعملون على تهريبها خارج المحافظة وبيعها باسعار باهظة جدا اضافة الى مواد اخرى كالسكر الارز والبر.

● التاجر م.ع.ح. تاجر استيراد مواد اساسية بالحديدة يرفض تسليم وكلاء نواحي المحافظة الكمية المحددة لهم من قبل مكتب التموين والتجارة بالسعر الرسمي المحدد حيث يقوم اما برفع السعر او رفض البيع . تقدم المواطنون بشكاو ولكن الجهات المعنية لم تحرك ساكنا ، حيث لازال المذكور يتصرف بالمواد كما يريد .

فماراي نيابة التموين ومكتبها الموقر ؟! ام ان في الامر شيء اخر ؟

● العاملون في ادارة التربية والتعليم في مديرية خنفر بمحافظة ابين يسارعون هذه الايام في انجاز الهيكل الجديد بحماس عال لارتباطه بهم بينما علاوات المدرسين السنوية مازالت في خبر كان منذ شهر فبراير الماضي وحتى الان !! .

● المواطنون في مدينة الحوطه بمحافظة لحج يعانون ومنذ سنوات عديدة من المجاري والتي اصبحت شغلهم الشاغل .

تكرر نزول القيادات السياسية ومنهم الاخ د. ياسين سعيد نعمان والذين اعطوا العديد من التوجيهات للمسؤولين في المحافظة لانهاء هذه المعاناة لكن لم يحرك احد منهم ساكنا حتى اليوم .

● يشكو سكان حي الثورة من مسؤول مركز شركة التجارة الذي يقوم بتسريب السلع وبالذات الالبان والصابون بعد ان يعلن للمواطنين انتهاء توفر السلعه .

وعندما توجه السكان لتقديم شكواهم الى لجان الدفاع التي قامت باستدعائه فوجيء السكان بتدخل الشرطه للدفاع عن هذا !! ومحاولة تهديد المواطنين .. وقاموا باخراج مسؤول المركز هذا ونقله بسيارة الشرطه المواطنون شاهدوا رجال الشرطه في الجبل يحملون علب الالبان !!

أمسية شعرية

بجمعية المكفوفين

مشاركة من الجمعية اليمنية لرعاية وتأهيل المكفوفين في افراح شعبنا واحتفالاته بقيام الجمهورية اليمنية التي حققت حلم شعبنا وأمله تقيم الجمعية في الساعة الرابعة من بعد عصر يوم السبت القادم الموافق ٦-٦-١٩٩٠م امسية شعرية يحييها الاخوان الشاعران عباس الديلمي واسماعيل الوريث وذلك بمقر الجمعية والدعوة عامة للجميع ..

عمود

حسن عبد الوارث

هل هي مجرد اشاعات ؟

●● بدات – هذه الايام تعاود في الشارع الشعبي روائح القلق والخوف ، عند البسطاء من الناس ، الناتجة عن دخان الاشاعة – بل الاشاعات – القائلة باحتمال فقدان عدد من المكاسب التي تحققت للناس ، وبالذات للعمال والموظفين من محدودي الدخل ، في ماكان يسمى سابقا بالشطر الجنوبي !!

.. فالبعض يعلن مخاوفه من رفع الدولة لمسؤوليتها عن دعم اسعار السلع الاساسية ، لاسيما الغذائية منها وتلك المتعرقة بغذاء ولباس الطفل!!.. والبعض الاخر يعرب عن قلقه بصدد مكاسب اخرى مثل الضمان الاجتماعي والصحي او مجانية التعليم والتطبيب!! .. وهناك من يهمس بمخاوفه من ارتفاع نسبة الضرائب المستقطعة من الدخل المحدود للبسطاء من العمال والموظفين، حيث يروج البعض بان هذه الضرائب قد تتجاوز قريبا ١٥٪ من الدخل !!.. وهناك ايضا من يتساءل بقلق عن احتمال ارتفاع تسعيرة الماء والكهرباء ، او استمرار ذلك الارتفاع الجنوني المتزايد لاسعار مختلف السلع والمواد الغذائية او الاستهلاكية .

متسائلين: هل ستقف الحكومة مكتوفة الايدي امام جشع بعض التجار بهذه الصورة الفاحشة ؟!

● لقد سمعنا عن ذلك الاتفاق الطيب بخصوص الاخذ بماهو افضل وايجابي وفي صالح المواطن – في تجربة كل من الشطرين سابقا – في مضمار القوانين والانظمة واللوائح والاجراءات . ليس في ميدان السياسة والايديولوجيا فحسب ، بل وفي حقول الاقتصاد والادارة والقضايا الاجتماعية .. الخ .

.. ونحن على يقين من ان الحكومة مستوعبة تماما طبيعة الوطن والمواطن ، ومدركة تماما حقيقة الوضع المعيشي للبسطاء من الناس .. ولذا سوف تعمل جاهدة كي تصبح الوحده مصدر خير ورفاهية وسعادة ، وليس العكس .. لاسيما وان غول الغلاء ينهش كل يوم مساحة اخرى في وعي ووجدان واعصاب وجيوب المواطن الكادح ، كما ان اختفاء السلع – وبعضها ضروري – يزيد من تدهور وشتات احوال هذا المواطن !!

● الاشاعات كثيرة .. والشارع الشعبي مشحون بالاحتمالات والتوقعات والتخمينات ، ومشوب بالمخاوف والقلق والترقب .. وفي يد الحكومة وحدها ان تقضي على تلك الاشاعات، وبالتالي تزيل هذه المخاوف.. او انها تؤكد الاشاعة لتزيد المخاوف !!

.. نحن ندرك تماما ان هناك جبالا من الهموم والمشاكل والمهام الصعبة ملقاه على كاهل الحكومة الجديدة .. ولكن ذلك لايمنعنا من استعراض نبض الشارع الساخن ، لاننا نرى ان ذلك يخدم الحكومة ويساعد الدولة وليس يضرها او يسيء اليها .. والمسؤولية في ظل دولة الوحدة «مغرم لامغنم» على حد تعبير الاخ الرئيس .

صوت العمال – يناير ١٩٦٩م

رئيس التحرير: راجح صالح ناجي

مدير التحرير: محمد قاسم نعمان

سكرتير التحرير: عمر باوزير

عنوان الصحيفة: عدن – ص.ب ٥٣٨٧ – ت ٤١٧٩٨ / ٤٣٧٧١ – فاكسميل رقم ٤٢٥٢٩

الاشتراك والتوزيع مؤسسة صوت العمال – الاعلان يتم الاتفاق بشأنه عبر ادارة التحرير – تلفون / ٤٣٧٧١ – ٤٢٣٦٣

التوزيع في صنعاء: وكالة الزناني لتوزيع الصحف والمطبوعات – صنعاء – ص.ب ٧١١٦