صوت العمال

صحيفة اسبوعية عمالية سياسية لسان حال المجلس المركزي للاتحاد العام لنقابات العمال

ريـــالان

الخميس ٢١ يونيو ١٩٩٠م الموافق ٢٧ ذو القعده ١٤١٠هـ العدد ٩٦١ السنة الثالثة العشرون

١٢ صفحة

ستظل وحدة الشعب اليمني وتقدمه الاجتماعي هدف الاقلام الشريفة وستظل الكلمة ركيكة ومبتورة المعنى مجزأة الحرف إذا لم تكن من أجل الشعب.

عبدالفتاح اسماعيل

نقابة العمال تنفرد بنشر جدول معادلة مرتبات موظفي الأجهزة الإدارية والمؤسسات في الجمهورية اليمنية راجع ص ٥

مذكرة المجلس المركزي للنقابات إلى القيادة السياسية حول الاستقرار التمويني وثبات الأسعار وحرية العمل النقابي والحد من الضرائب وحماية المكاسب (نص المذكرة ص ٢)

الطبقة العاملة اليمنية تجدد العزم على حماية الوحدة اليمنية والوقوف بصلابة أمام القوى الظلامية التي تحاول تشويه الوجه المشرق لليمن الجديد

المجلس المركزي للاتحاد العام لنقابات عمال الجمهورية اليمنية في دورته الاولى

بارك المجلس المركزي للاتحاد العام لنقابات عمال الجمهورية اليمنيه ، اعادة تحقيق الوحدة اليمنيه وميلاد الجمهورية اليمنيه واكد المجلس التفاف الطبقة العامله اليمنيه وحركتها النقابية حول الوحدة والدفاع عنها وتجويد العزم للنهوض بها لتشمخ عاليا حضارة ونهضة وتنمية .

وحيا المجلس في البلاغ الصحفي الصادر عقب اختتام دورته الاولى المنعقده في منطقة المطلع بمحافظة ابين يوم الاحد الماضي ، حيا الدور التاريخي للقيادة السياسية والجهود العظيمة التي بذلتها في اعادة المجد التاريخي لشعبنا اليمني . ودعا المجلس كل الجماهير اليمنيه للدفاع عن هذا المنجز العظيم وحمايته والذودعنه والوقوف بصلابة امام القوى الظلامية الحاقدة التي تحاول التشويه للوجه المشرق والباسم للوحدة اليمنيه والجمهورية اليمنيه الصامدة وتمس الاماني الساميه والنبيله للجماهيراليمنيه في اعادة لحمتها التي عمل الاستعمار والامامه واتباعهم على تشطيرها وتمزقها وتخلفها والتآمر عليها .

واشار البلاغ الى ان المجالس قد وقف في دورته هذه امام تقرير المكتب التنفيذي حول الخطوات الانماجيه للحركة النقابيه اليمنيه ، حيث اشاد

(التتمة ص ٢)

كلمة صوت العمال

مكسب عظيم ومهام كبيرة

كم هو عظيم ان تحقق الطبقة العاملة اليمنيه وحركتها النقابية حلمها التاريخي بالتوحد في اطار نقابي واحد .. كتواصل خلاق لنضال الشعب اليمني من اجل وحدة وطنه وتقدمه .

لقد ناضلت الحركة النقابيه اليمنيه منذ ولادتها وعبر مختلف مراحل النضل الوطني، من اجل تحقيق هذه الاهداف العظيمة ،وعكست في نضالها وحدة الطبقة العامله اليمنية .. ولم تكن في يوم من الايام الا داعيه للوحدة، بل وقدمت من اجلها التضحيات الجسام .

ان توحيد الحركة النقابية اليمنيه لايقل أهمية عن اي مكسب وطني كبير ، حققه شعبنا وقدم من اجله التضحيات الجسام ، وهو لذلك يشكل علامة بارزه في مواصلة النضال لتحقيق كل اهداف الثورة اليمنيه . وان تحقق الطبقة العامله اليمنيه هذا الانجاز الوطني الكبير ، انما يعني ان مهامها تعظم ودورها يكبر ، وبالذات في تعزيز عملهاالنقابي بين اوساط العمل وضمان توسعه وانتشاره في المواقع الانتاجية والخدمية ، والارتباطالوثيق بالعاملين والدفاع عن حقوقهم ومكتسباتهم والاستعداد للتضحية وتحمل اعباء هذه المسئوليات النضاليه .

لقد وقف المجلس المركزي الموحد للنقابات في اول اجتماع له أمام العديد من القضايا الحيوية والهامة المرتبطه بالعمال والعمل وعموم شغيلة البلاد ، وخرج بالعديد من القرارات والتوصيات والمهام انيطت بالقيادات التنفيذيه اليوميه للنقابات ، وهذا يعني انه لابد من خطوات عملية لتنفيذ هذه القرارات وتلك المهام وتحويلها الى فعل ملموس في حياة الواقع والمجتمع وبين اوساط العمال وسائر البسطاء. وسينتظر العمال نتائج هذا الفعل بفارغ الصبر .

فمجدا للعمال ووحدتهم الفولاذيه .
ومجدا للوطن الموحد والشعب اليمني العظيم.

تحية ثناء وتقدير لقيادة العاصمة الاقتصادية والتجارية "عدن"

تحية نوجهها الى الاخوة سعيد صالح سالم محافظ محافظة عدن وعثمان كمراني رئيس للكتب التنفيذي وسعيد فارع قائد امن العاصمة الاقتصادية والتجارية نظير جهودهم الراميه الى تعزيز استتباب الامن والاستقرار للسكان في العاصمة الاقتصادية والتجاريه وحماية مخصصاتهم التمويئيه من التهريب الى خارج العاصمة

(التتمة ص ٩)

الزنداني في السودان ينشط ضد الوحدة ومعسكرات خاصة للمتطرفين

صوت العمال ـ الخرطوم

تفيد المعلومات الموثوقه التي استطاعت صوت العمال ان تصل اليها ان عدد من القيادات الدينيه المتطرفه في عدد من الاقطار العربيه تتواجد حاليا في السودان للاشراف على اقامة معسكرات للتدريب خاصة بالجماعات الدينيه المتطرفه .

وتوضح مصادر «صوت العمال» الخاصه ان عبدالمجيد الزنداني الذي عرف بعدائه للوحدة اليمنيه ودستور الجمهورية اليمنيه يتواجد منذ اسابيع في السودان بدعوة من الجبهة الاسلاميه وانه قد تهجم في مقابلة بثها التلفزيون السوداني على الوحدة اليمنيه واشار في مقابلته محرضا ان القوى الملحده والكافره قد سيطرت على اليمن .

كما يتواجد في السودان حاليا ايضا عمر عبدالرحمن زعيم الجماعات المتطرفه في مصروتبين المصادر ان هذه الجماعات التي تحل على السودان من مختلف الوطن العربي تعمل على اقامة معسكرات للتدريب في بعض مناطق السودان .

وتشير مصادر صحفيه مصريه الى انه قد تسرب ١٨٢ شخصا من المتطرفين الى السودان ، كما ان هناك مجاميع من اكثر من قطر عربي تتجه هي الاخرى الى السودان للالتحاق بهذه المعسكرات

منح «صوت العمال» الاستقلال المالي والإداري

اقر المجلس المركزي للاتحاد العام لنقابات عمال الجمهورية اليمنية في دورته الاولى التي انعقدت بمنطقة المطلع م/ ابين منح صحيفة ومؤسسة «صوت العمال» الاستقلال المالي والاداري واكد المكتب التنفيذي على اهمية دعم الصحيفة والمؤسسة لكي تتغلب على الصعوبات التي تواجهها وترتقي ومستوى المهام المناطة بالطبقة العاملة اليمنية وحركتها النقابية في المرحلة الراهنة والمراحل المقبلة ..

عن بيان الحكومة .. كتب المحرر السياسي

ص ٤

لنا كلمة

توسيع المشاركة صمام أمان حماية الوطن والوحدة وانجاز مهامها

● لاشك في انه بتحقيق الوحدة اليمنيه وقيام الجمهورية يدخل كل من الحزب الاشتراكي اليمني والمؤتمر الشعبي العام التاريخ من اوسع ابوابه ويسجل لهما التاريخ شرف هذا الانجاز العظيم ، وهذا بالطبع ينعكس على قيادة هذين الحزبين وفي المقدمة الاخوين المناضلين الفريق علي عبدالله صالح رئيس مجلس الرئاسه الامين العام للمؤتمر الشعبي العام، وعلي سالم البيض نائب رئيس مجلس الرئاسه الامين العام للحزب الاشتراكي اليمني الا أن حماية هذا الانجاز الوطني والتاريخي الكبير ، وتطويره والسير به نحو تحقيق بقية اهداف الثوره اليمنيه على طريق تقدم الوطن وسعادة ورفاهية الشعب ، لايمكن ان يتحقق عن طريق الاكتفاء بتنسيقات هزيلة بين الحزبين ، مهما كانت امكانياتهما وقدراتهما ، اذ لابد من تفاعل ومشاركة كل القوى الوطنيه والديمقراطية وعموم الشعب من خلال احزابه وتنظيماته ونقاباته وشخصياته السياسية والاجتماعيه .

وهذا يعني انه لابد من اشراك هذه القوى جميعها في معمعان الفعل وتنفيذ مهام المرحلة اللاحقه كشركاء حقيقيين في الحلو والمر .. بعبارة اوضح لايجب ان يكون توزيع المناصب والمهام الحكوميه المختلفه مقتصرا ومحصورا بين الحزب الاشتراكي اليمني والمؤتمر الشعبي العام والقريبين منهما فقط ، بل لابد من توسيع المشاركة كما اشرنا سيما وان المرحلة بالفعل تستدعي مشاركة الجميع بتحمل المسؤولية التاريخية وليكن المقياس الاساسي لذلك القدرة على العطاء والخبرة والمؤهل لتحمل هذه المسؤولية او تلك .

ان الشعب وقواه الوطنيه بمختلف احزابه وتنظيماته ونقاباته ومنظماته يقدر عاليا الدور والموقف التاريخي الذي قدمه كل من المؤتمر الشعبي العام والحزب الاشتراكي اليمني ، والمتمثل بتحقيق الوحدة اليمنيه وقيام الجمهورية اليمنيه ، وسيكون التقدير اعظم لهذين الحزبين المناضلين وقيادتهما المناضلة فيما اذا اتسع صدريهما باتاحة فرصه المشاركة في تولي المهام التنفيذيه في الحكومة واجهزتها المختلفه .

لانجاز المهام اللاحقه وهي الاصعب والاكثر حاجه الى مشاركة والتفاف كل الناس وكل القوى والاحزاب والتنظيمات والنقابات والشخصيات الوطنيه والاجتماعيه .. بعيدا عن اي شروط او وصاية او احتواء .

مدير التحرير

وسام جديد على صدر «صوت العمال»

الصحفيون اليمنيون يحيون صوت العمال ويشيدون بدورها

اعرب الصحفيون اليمنيون عن وقوفهم الى جانب صحيفة «صوت العمال» في وجه الضغوط التي تواجهها لصدها عن دورها الوطني وتقديرهم البالغ للدور المهني المستقل الذي اختطه من وقت مبكر وتاكيدها عليه في يمن الوحدة.

جاء ذلك في رسالة تحية الى رئيس واعضاء هيئة تحرير «صوت العمال» بعث بها الصحفيون المشاركون في اعمال المؤتمر التوحيدي للصحفيين اليمنيين الذي انعقد في صنعاء الاسبوع الماضي وفيما يلي نص الرسالة.

يعبر المؤتمر التوحيدي للصحفيين اليمنيين عن تقديره البالغ للدور الذي بدأت صحيفتكم تختطه منذ وقت مبكر وتاكيدها على الدور المهني المستقل للصحافه في يمن الوحدة .

ويقف المؤتمر معكم في وجه الضغوط التي تواجهها صحيفتكم لصدها عن دورها الوطني ..وعلى ممارسة الصحفيين لمهنتهم دون ضغوط سوى ماتمليه عليهم ضمائرهم .

معا على الطريق الذي كان لصحيفتكم شرف المبادره .

المجلس المركزي لاتحاد النقابات يحيي دور «صوت العمال» ويدعو الى توفير مستلزمات تواصلها وديمومتها

حيا المجلس المركزي للاتحاد العام لنقابات عمال الجمهورية اليمنية ، الدور الفعال والمتعاظم الذي لعبته وتلعبه صحيفة «صوت العمال» وابرازها وتناولها لمجمل القضايا الوحدوية وبلورتها لتاريخ ونضال الحركة النقابية اليمنية واهتمامها بقضايا المواطنين اليمنيين ..

واكد المجلس في البلاغ الصحفي الصادر عن دورته الاولى التي عقدها في منطقة المطلع بمحافظة ابين ، يوم الاحد الماضي ، برئاسة الاخ/ راجح صالح ناجي ، رئيس الاتحاد ، اكد على اهمية تعزيز وتطوير دور الصحفيين والاهتمام بالكادر الصحفي وتوفير مستلزمات ضمان استمراريتها وديمومة تواصلها الفعال خدمة لقضايا الطبقة العاملة اليمنية وحركتها النقابية ..

تشكيلة قيادة الاتحاد العام لنقابات عمال الجمهورية اليمنية

صادق المجلس المركزي للاتحاد العام لنقابات عمال الجمهورية اليمنية في دورتة الاولى ، على تشكيلة قيادة الاتحاد الموحد على النحو الاتي :

١ـ راجح صالح ناجي ـ رئيسا للاتحاد .
٢ـ حسين صالح البهلولي ـ نائبا لرئيس الاتحاد .
٣ـ يحي محمد الكحلاني ـ امينا عاما .
٤ـ عبدالكريم ناصر احمد ـ نائبا للامين العام للشؤون الداخليه
٥ـ يحي احمد النعامي ـ نائبا للامين العام لشؤون النشاطات .
٦ـ علي سيف مقبل ـ امين شؤون النقابات العامه وفروع الاتحاد .
٧ـ فيصل محمد عبدالله ـ امين العلاقات الخارجية .
٨ـ علي سنان الصعر ـ امين مساعد العلاقات الخارجية .
٩ـ جمال صالح الشيباني ـ امين شؤون الصحة والسلامة المهنيه .
١٠ـ محمد عبدالله النهاري ـ امين شؤون التامينات وفض نزاعات العمل .
١١ـ عبدالباري الشيباني ـ امين شؤون علاقات العمل والاجور
١٢ـ محمد محمد الجدري ـ امين شؤون الثقافه .
١٣ـ ياسين حسين النجاشي امين شؤون الاعلام .
١٤ـ محمد عبدالله الهادي ـ امين الشؤون الماليه والاداريه .
١٥ـ عبدالله قاسم علي ـ امين مساعد للشؤون الماليه والاداريه .
١٦ـ حسين ناشر علي ـ امين الشؤون الاجتماعية والرياضة .
١٧ـ د. خالد راجح شيخ ـ امين التخطيط والمشاريع .
١٨ـ عبده فارع نعمان ـ عضو المكتب التنفيذي .

واكد المجلس المركزي على استمرارية ونشاط وعمل لجنة الرقابة والتفتيش المالي المكونه من (١٥) عضوا برئاسه الاخ مراد علي اسماعيل .

السكرتارية العامة لنقابة عمال النفط توجه رسالة إلى الفريق علي عبد الله صالح راجع ص ٩

عدن ـ اطراف اليمنية تطالب بإنشاء لجنة الحوار وتشكيل لجنة تحضيرية لمؤتمر وطني عام راجع ص ٩

التجمع الوحدوي اليمني يعلن عن وجهة نظره حول بيان لجنة التنظيم السياسي راجع ص ٩

بيان توحيد الوحدوي الناصري والشعبي لجبهة التحرير راجع ص ٩

اللجنة التحضيرية للتنظيم الوحدوي الشعبي الناصري تنفي علاقتها راجع ص ٩

مصنع باجل ينفذ خطته الفصلية الثانية بنسبة ٥٦,٣٪ (ص ٩)

التحضير لقيام اتحاد التعاونيات الزراعية في الجمهورية

صوت العمال ـ خاص

عقد في صنعاء مؤخرا لقاء ضم رؤساء بعض التعاونيات والجمعيات وممثلين عن وزارة

(التتمة ص ٢)

تدشين الحملة الوطنية للتحصين الصحي الشامل في الحديدة

دشنت في محافظه الحديدة يوم الاحد الماضي المرحلة الاولى من الحملة الوطنية الشامله لتطعيم الاطفال والنساء والتي تستمر لمدة عشره أيام .

حيث سيتم في هذه المرحلة تطعيم الاطفال بالجرعه الاولى ضد امراض الثلاثي والشلل وهم من سن الولادة وحتى السنه الثالثه الى جانب تطعيم النساء ضد مرض «الكزاز» الذين هن في طور الانجاب .

وفي تصريح خاص لـ(صوت العمال) قال د. صالح الحكيمي الرئيس المباشر للحملة في غرفة العمليات بان المحافظة قد قسمت الى (٢٢٨) موقع تطعيم موزعين على (٢٢) ناحية مابين ثابت ومؤقت وفريق عمل متحرك ومنها (٣٠) موقع تطعيم داخل المدينة

واضاف الى ان عدد المشاركين في الحملة ٣١٤ مشارك من رسميين ومتطوعين وان عدد المستهدفين للحملة من الاطفال دون الستة يبلغ ٥٣٧٨٣ طفل ودون الثالثه ١٥٣٨٠٨ طفل ومن في طور الانجاب (٦٧١٧) المرحلة الثانيه قال ان

(التتمة ص

عرض لوقائع ونتائج المؤتمر التوحيدي للصحفيين اليمنيين .. ص ٧

شملان

ماء معدني طبيعي نقي

شركة أروى لصناعة المياه المعدنية صنعاء ـ ي.

حماية الوحدة.. تنفيذ الاصلاح.. تعزيز الديمقراطية

صوت العمال ٢ ٢١/٦/١٩٩٠م

المجد لوحدة الوطن

بمناسبة ميلاد الجمهورية اليمنية

في البلاغ الصحفي الصادر عن الدورة الأولى للمجلس المركزي للاتحاد العام لنقابات عمال الجمهورية اليمنية

وحدة الحركة النقابية اليمنية تجسيد رائع لنضالات العمال اليمنيين الوحدوية

التأكيد على استكمال التشكيلات النقابية في عموم مرافق العمل والإنتاج في الجمهورية اليمنية

اختتمت مساء يوم الاحد ١٧-٦-١٩٩٠م اعمال الدورة الاولى للمجلس المركزي للاتحاد العام لنقابات عمال الجمهورية اليمنية والتي كانت قد بدات اعمالها في دار الراحه بالمطلع بمحافظة ابين ، برئاسة الاخ راجح صالح ناجي عضو مجلس النواب ،رئيس الاتحاد العام لنقابات عمال الجمهورية اليمنية .

وعقدت الدورة في ظل ميلاد الجمهوريه اليمنيه والتفاف جماهير الشعب وفي طليعتهم الطبقة العاملة اليمنيه وحركتها النقابية ، حولها مباركين ومؤيدين ومدافعين عنها ، ومجددين العزم على النهوض بها لتشمخ عاليا حضارة ونهضة وتنمية .

وحيا المجلس المركزي الدور التاريخي للقيادة السياسية المتمثلة بقيادة الاخ الفريق علي عبدالله صالح ، رئيس مجلس الرئاسه والاخ علي سالم البيض ، نائب رئيس مجلس الرئاسة لما بذلوه من جهود عظيمة في اعادة المجد التاريخي لشعبنا اليمني .

ودعا المجلس كل الجماهير اليمنيه الى الدفاع عن هذا المنجز العظيم ، وحمايته والذود عنه ، والوقوف بصلابة امام القوى الظلامية الحاقدة التي تحاول التشويه للوجه المشرق والباسم للوحدة اليمنيه ، والجمهوريه اليمنية الصاعدة ، وتمس الاماني السامية والنبيلة لجماهير اليمنيه في اعادة لحمتها ، التي عمل الاستعمار والامامه واتباعهم على تشطيرها وتمزقها وتخلفها والتآمر عليها .

وقف المجلس المركزي في دورته الاولى امام عدد من الموضوعات المدرجة في جدول اعماله اهمها :-

تقرير المكتب التنفيذي حول الخطوات الانجاجية للحركه النقابية.

اشار فيه الى مراحل سير الخطوات الوحدوية منذ توقيع وثيقة التوحيد بتاريخ ٧ يناير ١٩٩٠م ونتائج اجتماعات المجلس الاعلى للحركه النقابيه ونشاط اللجان المنبثقة عنها ، الاعداد للوثائق الاساسية للحركة النقابية المتمثلة في مشروع برنامج الحركة النقابيه في ظل دولة الوحدة ، ومشروع النظام الداخلي للاتحاد العام لنقابات عمال الجمهورية اليمنية ، ومشروع النظام الداخلي للنقابات العامه ومشروع ارشادات الدورة الانتخابيه الكامله للاطار النقابيه .

واكتسبت هذه الدورة اهميه بالغه بالنسبه لجموع عمال وشغيلة وكادحي اليمن الموحد ، المرتقبين نتائجها بتفاؤل وامل كبيرين ، في الدفع بالعمل النقابي وتعزيز دوره ومكانته في المجتمع .

وفي جو ديمقراطي مفعم بالحيوية ساهم اعضاء المجلس المركزي الذي ضم القيادة النقابيه من عموم محافظات الوطن اليمني بوضع العديد من الملاحظات القيمة التي اغنت المواضيع المقدمة وتمخض عن هذه الدورة اتخاذ القرارات والتوصيات التالية:

اشار المجلس المركزي بالجهود المبذولة لتحقيق وحدة الطبقه العاملة اليمنيه وحركتها النقابيه التي اصبحت حقيقة واقعة تلبي طموحات جماهير العمال وتعميم كافة وثائق الحركة النقابيه على النقابات العامه واللجان النقابيه وجموع العاملين والانجازات والمكاسب المحققه للطبقة العاملة اليمنيه وحركتها النقابيه .

واتخذ المجلس قرارا برفع مذكرة الى مجلس رئاسة الجمهورية اليمنيه ومجلس الوزراء يتضمن عدم المساس بالمنجزات والمكاسب المحققه للطبقة العاملة اليمنيه وحركتها النقابيه بما فيها حق العمل وحرية العمل النقابي وتوفير الضمانات الاساسية لتثبيت دعم الدولة لاسعار المواد الاستهلاكية الاساسية والحد من التزايد المستمر للاسعار والتلاعب بها التي تؤثر سلبا على المستوى المعيشي لجماهير شعبنا اليمني والتاكيد على ضرورة تخفيض الضرائب المستقطعة من مرتبات واجور العمال في مختلف فروع الاقتصاد الوطني .

واعاب المجلس المركزي بمجلس النواب الذي يعقد دورته الحالية باخذ الملاحظات الاساسية للمجلس المركزي على مشاريع القوانين المنظمة لتشريعات العمل .

واهاب المجلس المركزي في بلاغه الصحفي بالمكتب التنفيذي في ضرورة دراسة امكانية انشاء المعاهد المتوسطه التخصصية والمهنية لتاهيل القوى العاملة في مختلف اجهزة الدولة ومؤسساتها المختلفة وكذا تاكيده على حق المرأة في العمل والراحه ومساواتها باخيها الرجل وتعزيز مكانتها والدفاع عن ملكياتها وانجازاتها وزيادة مشاركتها في ادارة المجتمع والانتاج .

واشار البلاغ الصحفي بان تعطى الحركة النقابيه اليمنيه اهتماما اكبر في زيادة الرعايه والاهتمام وتقديم التسهيلات للمغتربين اليمنيين في الخارج وايلاء العناية اللازمه في وضع سياسة وطنية تكفل لهم العيش وتوفير فرص العمل والاستفادة من طاقاتهم وقدراتهم للمشاركة في بناء وصنع اقتصاد الجمهوريه اليمنيه .

كما اكد المجلس المركزي للنقابات مجددا على زيادة وتعاظم مشاركة ممثلي الطبقه العامله وحركتها النقابيه في مجلس النواب وتاكيدها على استمرارية مشاركتها في الهيئات الاستشارية للوزارات ومجالس الادارة ومجالس لجان فض نزاعات العمل ومشاركتها الفعالة في اللجنة العليا للتخطيط ولجان التأمين الصحي والتأمينات الاجتماعيه وذلك بهدف رفع مكانة الطبقة العامله وحركتها النقابيه للدفاع عن مصالح وحقوق العاملين .

كلف المجلس المركزي مكتبه التنفيذي والنقابات العامة على ضروره الاسراع باستكمال التشكيلات النقابيه المهنية في مرافق العمل والانتاج استنادا من التصنيف النقابي المهني العربي والدولي بما يضمن وحدة وتلاحم الحركة النقابيه اليمنيه ودمج النقابات العامة ويحيي الدور الفعال والمتعاظم الذي لعبته صحيفة صوت العمال لسان حال المجلس المركزي للاتحاد العام لنقابات عمال الجمهوريه لابرازها وتناولها لمجمل القضايا الوحدويه وبلورتها لتاريخ الحركة النقابية واهتماماتها في طرح قضايا وهموم المواطنين اليمنيين واكد المجلس المركزي على تعزيز وتطوير دورها من حيث الاهتمام بالكادر الصحفي وتوفير امكانيات ومستلزمات لضمان استمرارية وضرورة وديمومة تواصلها الفعال خدمة لقضايا الطبقه العامله وحركتها النقابيه اليمنيه .

وكلف المجلس المركزي مكتبه التنفيذي بضرورة زيادة فعالية ودور مدرسة الشهيد محمود عبدالله عشيش للكوادر النقابية وتكثيف وتنوع نشاطاتها للمرحلة القادمة باقامة الدورات التثقيفية فيه لتاهيل واعادة تاهيل الكادر النقابي في عموم محافظات الوطن اليمني من اجل زيادة وصقل معارفهم العلمية بالدراسة المتعمقة لتاريخ نضالات الحركة النقابيه اليمنيه ولتاريخ الثورة اليمنيه الستمبرية والاكتوبريه واكد المجلس على زيادة نطاق دور المدرسة باقامة الدورات الانعاشية القصيرة المنتظمة في مجالات اقتصاديات العمل والصحه والسلامه المهنيه والتامينات الاجتماعيه والالمام بالقوانين التي تضمنها حقوق وواجبات العاملين وبدراسة تاريخ الحركة النقابيه العربيه والدوليه .

كما اهاب البلاغ الصحفي بعدم تداخل مهام الاجهزة الحكوميه في صلاحيات ومهمات العمل النقابي والعمل على حماية حرية العمل النقابي وتعرية ومكافحة العناصر الادارية التي تسيء لوظائف ومهام الحركه النقابيه في ظل دولة الوحده .

وفي هذه الدورة التاريخية لنضالات الطبقة العاملة اليمنيه وحركتها النقابيه صادق المجلس المركزي على رئاسة الاتحاد :

١- الاخ راجح صالح ناجي عضو مجلس النواب رئيسا للاتحاد

٢- الاخ حسين صالح البهلولي نائبا لرئيس الاتحاد

وكذا مصادقة على الامانة العامة من :-

١- يحي محمد الكحلاني امينا عاما

٢- عبد الكريم ناصر احمد نائبا للامين العام للشؤون الداخلية

٣- يحي احمد النعامي نائبا للامين العام لشؤون النشاطات

وصادق المجلس المركزي على المكتب التنفيذي المكون من :

١- علي سيف مقبل امين شؤون النقابات العامه وفروع الاتحاد

٢- فيصل محمد عبدالله امين العلاقات الخارجية

٣- علي سنان الصعر امين مساعد للعلاقات الخارجية

٤- جمال صالح السنباني امين شؤون الصحه والسلامه المهنيه

٥- محمد عبدالله النهاري امين شؤون التأمينات وفض نزاعات العمل

٦- عبد الباري الشيباني امين شؤون علاقات العمل والاجور

٧- محمد محمد الجدي امين الشؤون الثقافية

٨- ياسين حسين النجاشي امين شؤون الاعلام

٩- محمد عبدالله الهادي امين الشؤون الماليه والادارية

١٠- عبد الله قاسم علي امين مساعد للشؤون الماليه والادارية

١١- حسين ناشر علي امين الشؤون الاجتماعية والرياضية

١٢- د. خالد راجح شيخ امين شؤون التخطيط والمشاريع

١٣- عبده فارع نعمان عضو مكتب تنفيذي

وتم تأكيد المجلس المركزي على استمرارية ونشاط وعمل لجنة الرقابه والتفتيش المالي المركزي المكونة من ١٥ عضوا برئاسة الاخ مراد علي اسماعيل .

واشار البلاغ الصحفي على دمج المجلسين المركزي والاعلى في كيان نقابي موحد يسمى المجلس المركزي لاتحاد نقابات عمال الجمهورية اليمنيه الذي يضم في عضويته ١١٦ عضوا اساسيا و٣٢ مرشحا .

وكلف المجلس المركزي مكتبه التنفيذي بوضع خطة عمل للنشاط النقابي على الصعيدين الداخلي والخارجي للاتحاد واستنادا الى ادبيات ووثائق الحركه النقابيه بما يضمن الدور الفعال للاتحاد من دور ايجابي وريادي في المحافل المحلية والعربيه والدولية .

وكلف المجلس المركزي المكتب التنفيذي بوضع ميزانية موحدة للحركة النقابيه اليمنيه وتقديمها الى الدوره القادمة للمجلس المركزي .

وحيا المجلس الانتفاضة البطولية لاطفال الحجارة في الاراضي العربيه الفلسطينية المحتلة وعبر عن تضامنه الكامل مع شعب وعمال فلسطين في سبيل النضال من اجل تحرير اراضيه من الاغتصاب الاسرائيلي والتاكيد على حقه في تقرير المصير واقامة دولته المستقله على التراب العربي الفلسطيني .

ودعا المجلس كافة المنظمات والاتحادات النقابيه العماليه العربيه والعالمية للتضامن مع النضال العادل لشعبنا الفلسطيني وتقديم كافة اوجه الدعم المادي والمعنوي لنضاله العادل والعمل على بذل الجهود في المحافل الدوليه من اجل ايقاف مختلف وسائل القمع والارهاب الاسرائيلي بحق الشعب الفلسطيني .. كما دعا المجلس كافة القوى الوطنيه اللبنانيه الى وقف حمامات الدم في الارض العربيه اللبنانيه والعمل على تحكيم العقل والمنطق وفقا لاتفاقيه الطائف لما فيه خدمة ووحدة وعروبة وسيادة الارض اللبنانيه وتثبيت شرعيه الحكومة اللبنانيه على كافة التراب اللبناني .

وعبر المجلس عن تجديد وقوف الطبقة العاملة والحركة النقابية اليمنية والتضامني مع العراق الشقيق في وجه مؤامرات التهديد والابتزاز الصهيونية المدعومة من الامبريالية الهادف تنازلة عن حقة في التطور المستقل وتعزيز امنه والامن القومي العربي .

واذا كانت اليوم قضية السلام تعني قضية الانسان فان المجلس يدعو الطبقة العامله وحركتها النقابية واطارها الاقليمية الدوليه الى تعزيز الجهود من اجل نشر مظلة السلام والاستقرار وازالة مظاهر التوتر والتميز والاستعمار .

صادر عن الدورة الاولى للمجلس المركزي للحركة النقابية اليمنية

نص مذكرة قيادة الاتحاد العام لعمال الجمهورية للقيادة السياسية

الأخ / المناضل الفريق علي عبدالله صالح ، رئيس مجلس الرئاسة . ، الأخ/ المناضل علي سالم البيض ، نائب رئيس مجلس الرئاسة

الأخوة اعضاء مجلس الرئاسة

الأخ / المناضل مهندس حيدر أبوبكر العطاس ، رئيس مجلس الوزراء - صنعاء

حياكم الله .

يهديكم المجلس المركزي للاتحاد العام لنقابات عمال الجمهورية اليمنيه ، فائق تحياته وعظيم تقديره لدوركم ومهامكم الوطنية ، ويتشرف بأن يتقدم اليكم وهو يعقد أول دورة له بعد أن توحد لأطارين النقابيين في اليمن في اطار واحد واضاف بذلك مكسباً جديداً للشعب اليمني وقواه الوطنية الخيرة ، بالمذكرة هذه التي اردنا أن نتقل من خلالها عدد من الملاحظات الهامه التي وقف امامها المجلس المركزي للنقابات ، وأخذت حيزاً واسعاً في مناقشاته باعتبارها قضايا تتعلق بحياة السواد الاعظم من الشعب اليمني وفي مقدمتهم عمال اليمن .

لقد وقف المجلس المركزي أمام قضية معيشة الشعب وأهمية توفير الاستقرار الحياتي والمعيشي له بما يمكنه بالتالي من القدرة على التفاعل مع المهام الوطنية اللاحقه والتواصل في استعداده للصمود والتضحية من اجل حماية الوطن وتقدمه وصيانة وحدته وذلك من خلال التأكيد على ضمان توفير متطلبات حياته المعيشية باستقرار المواد التموينية وثبات اسعارها وسهولة الحصول عليها دون اية معاناة أو اختناقات ، وذلك باستمرار دعم الدولة لاسعار المواد الاستهلاكيه الاساسيه والضرورية توفير كل الضمانات والرقابة الرسمية والشعبيه لمواجهه أية تلاعبات أو ظواهر وسلوكيات يمكن ان تضربها .

كما وقف المجلس المركزي أمام الانجازات والمكاسب التي تحققت لصالح الشعب اليمني وبالذات العمال والبسطاء من ذوي الدخل المحدود ، سواء فيما يتعلق بالتعليم أو الاسكان أو الصحة أو الخدمات العامة كالمياه والكهرباء والطرقات وغيرها والقوانين التي تؤكد على العدل والمساواة بين الناس ، لذلك رأى المجلس المركزي أن يؤكد لكم حرصه الشديد على حماية هذه الانجازات ومواصلة تواصلها وتحقيق المزيد منها .. ولعل اهم كان مايتعلق بالتأكيد على حرية العمل النقابي واستقلاليته وتوفير كل الضمانات القانونية والتشريعية لذلك بما يمكن للنقابات من ان تلعب دورها الوطني جنباً الى جنب مع كل القوى الوطنية والديمقراطية الشريفه من اجل حماية كل المكتسبات والتفاعل معكم ومع كل الشعب وتحت قيادتكم الحكيمه لتحقيق المهام العظيمة المنتصبة أمام الجمهورية الفتية .

كما نود افادتكم بأن المجلس المركزي قد وقف ايضاً امام الضرائب الملقاة على كاهل العمال وذوي الدخل المحدود بوجه خاص ، وقد رأى المجلس المركزي بهذا الصدد ، أهمية ان يؤخذ بعين الاعتبار تخفيف الاعباء الضريبية عن كاهل العمال وذوي الدخل المحدود بتحمل الدولة الجزء الاساسي من هذه الضرائب المتعدده وبالذات مايتعلق بالضمان الاجتماعي والصحي والتأمين على الحياة .

اننا أيها الأخ / العزيز .. ايها الاخوة الاعزاء اذ نتقدم بمذكرتنا هذه نثق ان هموم الشعب وبالذات هموم الطبقة العاملة اليمنيه هي همومكم والحرص على معالجة همومهم هذه ومختلف قضايا الحياتيه والمعيشية لاشك وانها تحتل نصيباً كبيراً من مهامكم واهتمامكم .

وثقوا أيها الأخ المناضل أيها الاخوة المناضلون ان الطبقة العامله اليمنيه وحركتها النقابيه التي توحدت وأصبحت قوة عظيمة في الساحة اليمنيه ... قوة مع الوحدة ..وقوة مع الجمهورية اليمنيه الفتية وسنداً عظيماً لكم ولمهامكم النضالية والوطنية ... وبدعمكم واسنادكم سيتعاظم دورها دون شك وافساح المجال لها للمشاركة في مختلف الهيئات واللجان ذات الصلة بهموم العمل والعمال ، وسيتيح لهم مشاركتكم في تحمل اعباء المرحلة النضاليه الدقيقة التي تمر بها بلادنا في تحقيقها للانتصار العظيم في الوحدة وقيام الجمهورية اليمنيه .

أن تأكيدهم على حرية العمل النقابي وعدم التدخل في شؤونه من قبل الاجهزة الحكومية او الوصاية عليه وممارسة الضغوطات يتسجم مع تلك الاطروحات والشعارات العظيمة التي اكدت عليها في اكثر من مناسبة والمتعلقه باقساح الديمقراطية وتعزيزها في المجتمع .

الأخ / المناضل الفريق علي عبدالله صالح رئيس مجلس الرئاسة

الأخوة المناضلون اعضاء مجلس الرئاسة

الأخ/ المناضل مهندس حيدر ابوبكر العطاس رئيس مجلس الوزراء .

نعاهدكم باسم مئات الآف من العمال اليمنيين باننا سنظل اوفياء للثورة ولتضحيات الشعب اليمني .. وسنظل جنوداً امناء مدافعين عن الوحدة اليمنيه واهداف الثورة اليمنيه ومستعدين دوما للدفاع عن الثورة وسيادة الوطن والجمهورية اليمنيه الفتية .. وفقكم الله لما فيه خير الشعب و سعادته وتقدم الوطن

راجح صالح ناجي رئيس اتحاد نقابات عمال الجمهورية اليمنية

(المجلس المركزي ..تتمة ص ١)

بكل الجهود التي بذلت لتحقيق وحدة الطبقة العامله اليمنيه وحركتها النقابية التي اصبحت حقيقة واقعة تلبي طموحات جماهير العمال وتعميم كافة وثائق الحركة النقابيه على النقابات العامه واللجان النقابيه وجموع العاملين في مرافق العمل والانتاج باعتبارها من اهم الانجازات للافعال الوحدوية للطبقة العامله اليمنيه وحركتها النقابيه .

واوضح البلاغ من ان المجلس قد اتخذ قرارا برفع مذكرة الى مجلس رئاسه الجمهورية اليمنيه ومجلس الوزراء تتضمن عدم المساس بالمنجزات والمكاسب المحققه للطبقة العاملة اليمنية وحركتها النقابية بما فيها حق العمل وحرية العمل النقابي وتوفير الضمانات الاساسيه لتثبيت دعم الدوله لاسعار المواد الاستهلاكية الاساسيه والحد من التزايد المستمر للاسعار والتلاعب بها التي تؤثر سلبا على المستوى المعيشي لجماهير الشعب والتاكيد على ضروره تخفيض الضرائب المستقطعه من مرتبات واجور العمال في مختلف فروع الاقتصاد الوطني . كما اهاب المجلس بمجلس النواب الذي يعقد دورته حاليا باخذ الملاحظات الاساسيه للمجلس المركزي حول مشاريع القوانين المنظمه لتشريعات العمل (تنشر الصحيفة نص الملاحظات العدد القادم) .

هذا وقد صادق المجلس في هذه الدوره على قيادة الاتحاد النقابي الموحد ودمج المجلسين المركزي والاعلى في مجلس واحد مكون من ١١٦ عضوا اساسيا و ٣٢ مرشحا .

راجع نص البلاغ ص ٢

التحضير لقيام (.. تتمة ص ١)

الزراعة والموارد المائيه ووزارات التامينات والشؤون الاجتماعية وبعض الخبرات العامله في مجال التعاون للتشاور في تاسيس اتحاد التعاونيات الزراعيه في عموم الوطن ، وافاد مصدر مسؤول في وزارة الزراعة في تصريح خص به الصحيفة بانه في هذا اللقاء قد تم الاتفاق على تشكيل لجنة تنسيق للاعداد والتحضير لتاسيس اتحاد التعاونيات ، تتكون من ممثلين عن التعاونيات والجمعيات الزراعيه من كل محافظات الجمهورية اليمنيه بالاضافة الى ممثلين عن وزارتي الزراعة والتامينات واشار الى ان اللجنة قد وضعت لها برنامج لانجاز هذه المهمة .

رسالة السلامة

الحرائق أسبابها والحد منها (١)

عوض عباد علي

مفتش ومدرب سلامة مهنية وحريق

لقد كانت لنا رحله مع الحرائق عرفنا من خلالها كينونة النار ومسبباتها والطرق الثلاث المتبعه في مكافحتها وهنا في هذه علينا ان نتوقف لنجمع القوى التي بها نتمكن من مواجهتها واخماد انفاسها وكي ينسنى لنا هذا يبرز هنا سؤال وهو : بماذا نكافح الحرائق ؟ ان الاجابه على هذا السؤال لاتحتاج الى عناء وعصر افكار فهي بسيطه للغاية وهي استعمال مواد الاطفاء المتنوعه «الماء والرغوة والمساحيق الجافه والغازات المخمده» .

هناك يرى القارىء الكريم ان الماء قد اتى على راس القائمه لم لا وهو لازال حتى يومنا هذا جواد السبق الاكثر فهو وفير ذو فاعلية وقدرة فائقه على امتصاص كميات هائله من الحرارة بسرعة عاليه وباقل تكلفه وبه نستانف رحلتنا من جديد .

الماء : قال تعالى في محكم اياته «وجعلنا من الماء كل شيء حي» صدق الله العظيم : لقد شاء المولى ان يكون الماء سر حياة الانسان وسائر الكائنات وهو ايضا سر نجاته من اكثر اعدائه شراسة انه الحريق .

لقد سجل التاريخ القديم ان ادراك الانسان لاهمية الماء وقدرته على قهر الحرائق لم يكن من خلال تجربة مختبريه وانما هداه الله اليه من خلال تجربة جادت بها الطبيعة عليه فقد راى ماء المطر يتساقط فيطفىء النار . من هنا فقط ادرك اهمية الماء فاستغله في نضاله مع النار اذا تمردت وخرجت عن طاعته وحدود سيطرته وقد سجل لنا التاريخ في القدم ان مكافحة الحرائق كانت تتم بواسطة ماعرف «بحبل الرجال» وهو يعني وقوف الرجال في خط طويل وهم يحملون اوعيه يتداولونها من مصدر الماء حتى موقع الحريق ولكن مع تطور حضارة الانسان واتساع افاقه صنع العجلات والعربات وزودها بالصناديق والخزانات وسخر الجياد لجرها ثم زود هذه الخزانات بمضخات يدويه لسحب الماء منها ودفعه الى موقع الحريق حتى هل عليه عام ١٨٤٠ فكان بالنسبة له البداية لعهد جديد في عالم مكافحة الحرائق .. لقد اكتشف البخار فطور باكتشافه ذلك ماكيناته الدافعه للماء وسهلت عليه عملية نقله ورفعه وتوالت بعدها اكتشافاته واختراعاته فبدأت بالمحركات ذات الاحتراق الداخلي وانتهت بالمحركات التي تديرها الكهرباء وبها دخلت عمليات مكافحة الحرائق طورا علميا جديدا فكان من الطبيعي ان يلحق هذا التطور مايكمله فعمد الى مد شبكات الانابيب وصنع الخراطيم لينقل بها الماء حيثما اراد . لقد اكدت السنون ان الماء كان ولايزال الوسيلة الاكثر فاعلية والاقل تكلفة ولا ينتهي الامر عند هذا الحد بل تتعداها الى ماهو اكثر من ذلك فهو الاسهل اتاحة لمواجهة الحرائق بصفة عامة على عكس الانطباع الشائع فهو اي الماء قد تطورت استخداماته في عصرنا هذا واصبح السلاح الفتاك الذي يحمله رجال الاطفاء حتى في مكافحة الحرائق البتروليه .

تاثيرات الماء على الحرائق : قول مأثور يردده رجال الاطفاء مفاده ان «الماء ذخيرتهم في معركتهم مع النار» . ان لكل حريق ظروفه الخاصه ولهذا فقد تفاوتت صور استخدام الماء لمكافحة الحرائق فهو يستعمل على شكل تيار متماسك او على هيئة رذاذ او قطرات مختلفه الاحجام ولكن هناك عامل هام من العوامل الكثيرة يجب ان يراعيها طاقم الاطفاء انه استخدام المياه بكميات تتناسب وحجم الحريق ونوعيته ان استخدام المياه بكميات تفوق الحجم المطلوب غالبا يلحق الضرر بالممتلكات وقد يعرض المباني للانهيار وقد يمتد هذا الضرر ليصل الى حد تؤدي فيه المياه الى اتلاف ماتزيد قيمته على خسائر النيران نفسها .

ان للماء تاثيرات على الحرائق اهمها مايلي :

أ- التبريد .

ب- الخنق .

ج- الاستجلاب .

د- تخفيف التركيز .

هـ- حماية الممتلكات المجاوره .

اترك شرح هذه التاثيرات الى ان نلتقي في الرسالة القادمه فقد اشرفت على نهاية الحيز المتاح لي .

عزيزي القارىء ، سوف

المجد لوحدة الوطن

بمناسبة ميلاد الجمهورية اليمنية

إلى فخامة رئيس دولة الإمارات العربية المتحدة

الشيخ زايد بن سلطان آل نهيان المبجل .. بخالد محمد القاسمي

د. محمد علي الشهاري

رجو ان تسمحوا لي بتوجيه الرسالة اليكم ، والتي هي الشكوى والتظلم اقرب منها الى شيء آخر . واني لآسف الأسف انا اجد نفسي مضطرا لها ، بعد ان وجدت ان هو الخيار الوحيد الذي امامي . ولعلكم بعد الانتهاء قراءتها تلتمسون لي العذر ذلك .

خلاصة الأمر ان مواطن دولتكم خالد بن محمد القاسمي عدن في اكتوبر ١٩٨٧م ، صل بي تليفونيا الى بيتي ما على استعداده لطبع بشروط سخية ، وطالبا بي بشخصي المباشر علي ، عرف ان اتيحت له معرفتي غير شرة من خلال كتبي ومقالاتي . وهكذا كان ، بل انني خلال بقائه في عدن سهلت له قاء بوجوه الحركة الوطنية نية ، بل وببعض وجوه حركة القومية العربية ، ورتبت قاء خاصا مع رئيس هيأة اسة مجلس الشعب الاعلى سابقا خ حيدر ابوبكر العطاس .. حتى تصورت انني كسبت صديقا عربيا قدم نفسه لي سواى بانه صديق اليمن ، وأحد

آلدعاة القلائل لوحدتها .

ووسط هذا الجو الحماسي تم ابرام عقد بيننا بطبع ثلاثة كتب لي ، وهو نفس ماحدث بينه وبين مؤسسة ١٤ اكتوبر . وقد حرصت ان يكون العقد بخط يده . اما تاريخ ابرامه فهو ١٣-١٠-١٩٨٧م . وتضمن احد بنوده ان يطبع الكتاب الاول في اوائل عام ١٩٨٨م .

بعد عودته الى بلاده الشقيقة تفجرت بينه وبين الوسط الصحفي والثقافي بالامارات قضية هزت من مكانته الادبية ، ونالت من سمعته ، حيث اتهم بالتزوير الذي يبلغ حد سرقة الاعمال الادبية لغيره من الكتاب ونسبتها الى نفسه - بعد إجراء بعض التعديلات الطفيفة عليها - وقد ادت الحملة الصحفية التي قادتها صحيفة «الخليج» الى حد هربه الى الكويت . ومن هناك بعث الي بالعديد من الرسائل يطلب مني مساعدته في مثل هذه اللحظة الحرجة التي يمر بها ، والتي يخشى ان تنتهي الى تدميره . واحتفظ لدي بملف ضخم من الرسائل والبرقيات التي كان يرسلها الي حول هذه الواقعة وغيرها .

وماامكنني عمله هو دفع مقالة له مع صورته الشخصية الى جريدة «صوت العمال» مع تعريف مختصر به ، علّ ذلك يخفف عليه ، ويساعده على التماسك . وقد نشرت الصحيفه المقالة ، وبعثتها اليه .

الواقعة الثانية التي هزت الثقة به في الوسط الثقافي والاعلامي اليمني هو ماتجمع لدى مؤسسة ١٤ اكتوبر للطباعه والاستيراد والتوزيع والنشر من معلومات عن ان الرجل لايصلح ان يكون طرفاً معها في عقد ، فهو عدا انه لايملك دار نشر ، وعدا انه يستخدم الكتب التي ينشرها لبعض الناس لكتابة مقدمات لها دعاية لنفسه ، يفتقد الشروط اللازم توافرها في اي ناشر ... الى آخر ماتجمع لديها من معلومات اقنعت المؤسسة بتجميد التعامل معه .

وقد فزع الى اراجعة المؤسسة ، على امل اقناعها باعادة النظر في قرارها هذا . غير ان المدير العام للمؤسسه الاخ صالح احمد صالح الذي جلست معه غير مرة كان لديه من المعلومات مايكفي لاضطراري الى الكف عن محاولتي هذه ، والى التمسك القاطع بقراره بتجميد العلاقات مع القاسمي ، ومن ثم الغاء العقد المبرم بينهما .

وعندما بلغت الامور هذا المدى رجاني الأخ القاسمي بان اسعى لدى المؤسسة لتحويل المبالغ التي يستحقها عن كتب كان قد باعها لها ، مؤكدا لي في ذات الوقت بانه بمجرد وصول هذه المبالغ سيشرع في طبع الكتاب الاول لي .

وحولت المؤسسة له كل مستحقاته . بعدئذ .. وبعدئذ فقط .. قلب لي الاخ القاسمي ظهر المجن - كما يقول المثل العربي ! -

انقطعت رسائله وبرقياته وتلفوناته . وتسلمت انا زمام المبادرة هذه المرة !

ولم يف بتعهده بطبع الكتاب الاول ، ليتلوه مباشرة طبع الكتابين الآخرين .

حينئذ استعنت بالاخ وزير الخارجية - وزير الدولة للشؤون الخارجية حاليا - الدكتور عبد العزيز الدالي ، وبنائبه الدكتور شائع محسن .

حاولت سفارتنا في دولة الامارات الاتصال به ، ولكن عبثا . وعندما التقيت بالسفير الاخ احمد صالح حاجب قال لي بوضوح ان خطأ قد ارتكب بالتعامل مع رجل معروف في بلاده ، وان السفارة قد حاولت من جانبها ، وانه لم يبق الا التصرف وفق الطرق القانونية .

وكل ماكنت اطمع فيه من الاستعانة بوزارة الخارجيه هو استعادة كتبي ليس إلا ، بعد ان اتضح جليا ان الاخ القاسمي غير قادر على طباعتها . وذلك ماقلته له عبر العديد من مكالماتي ، كان آخرها في شهر مايو ١٩٩٠م .

تلك هي الدواعي التي حتمت علي توجيه رسالة التظلم هذه اليكم . وانا لايهمني ان يكون الاخ القاسمي مستقيما في تعامله مع من اختارهم ان يكونوا طرفا في التعامل معه ، او ان يكون اي شيء تميل اليه نفسه ، كما انني لاأريد ان اتسبب له في مشكلة مع جهات العدالة في بلاده .

ان كل مايهمني هنا هو شيء واحد فقط .. ان يعيد لي مخطوطات كتبي الثلاثة كما هي كاملة غير منقوصة ، لأتولى طباعتها بنفسي .

والكتب هي حسبما جاء في العقد المبرم بيننا ، والمرفقة اليكم صورة منه :

١- دحض فلسفة الخصوصية والمركزية الشرقية .

٢- نظرية لينين في تحويل الفلسفة (الصحيح : الثورة) البرجوازية الديمقراطية الى ثورة اشتراكيه في الممارسة التاريخية (التجربة السوفييتية) .

٣- نضال ماركس وانجلز من اجل وحدة المانيا ووحدة الحزب .

وبعد : فانني لأعرف سلفا ان الاخ القاسمي سيقول ان الكتب قد ارسلت الى بيروت ، وانه لاسبيل له الى الوصول اليها او الاتصال بها ، او استعادتها من الدار التي سلمها اليها .. وهي حجة غير صحيحه ، حيث ان بيروت تطبع الكتب رغم الحرب الاهلية التي تعاني منها ، وان الاتصال بها بهذا الشكل او ذاك متيسر .

ولقد قلت للاخ القاسمي في آخر مكالمة لي معه : اتصل بسفارتنا في دولة الامارات .. ونسق معها .. وستعثرون على حل .

ولكن لانه لايريد ذلك فانه لم يتصل بها ، ويتهرب من الرد على محاولاتها الاتصال به لهذا الغرض .

وكان في امكانه فقط ان يعطي تفويضا لوزارة خارجيتنا باستلام المخطوطات - عبر سفارتنا في بيروت - من الدار التي سلمها اياها - هذا اذا سلمنا بصحة كلامه بأن الكتب ليست لديه الآن .

ان كل ماأطمح فيه وارجوه واقدم الشكر سلفا من اجله هو ان تتفضلوا ببذل جهودكم الحميدة - وبالطرق التي ترونها ملائمة - حتى دون حاجة الى مقاضاته - لاسترداد كتبي منه ، وارسالها الي عبر سفارة دولة الامارات العربيه المتحدة الموقرة في صنعاء .

ولكم خالص التحية وعظيم الامتنان .

عدن في ١٨-٦-١٩٩٠م

اخوكم الدكتور محمد علي الشهاري

الفقيد المناضل علي راجح صالح «زبيك» أحد شموع طريق الثورة

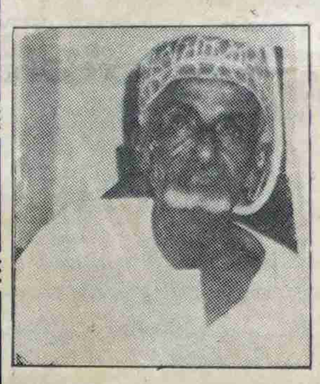

في ٣٠ مايو ١٩٨٥م افتقده الوطن مناضلا فذا . فهو رجل اتصال في خط الثورة بين القيادة المركزية للجبهة القومية وجبهة عدن منذ تأسيسها . كان قبل انضمامه الى الثورة مولعا بصيد الغزلان في منطقة دار القديمي والمناطق المجاورة لها لفترة طويلة . وتشاء الصدف ان يلتقي اثناء عملية الصيد بضابطين في القوات العسكرية تابعة لحكومة ماكان يسمى بحكومة الاتحاد المزيفة هما : عبدالقادر شائع وفريد العولقي اللذان كانا يمارسان نفس الهواية في صيد الغزلان ، ومع مرور الوقت ترسخت العلاقة فيما بينهم وزادت الثقة الى درجة ان الضابطين المذكورين اعلاه عرضا عليه فكرة الانضمام الى الجبهة القومية والذي سرعان مالبى نفيذنا علي راجح هذا العرض بالموافقة الفوريه وبحماس كبير .

كانت مساهماته الاولى هو انزال الاسلحة والذخائر وبريد الثورة من المفاليس الى دار القديمي ، وكانت ممارسته للصيد المألوفة لدى الناس في المنطقة تمويها ممتازا ساعد كثيرا في تسهيل مهمته النضالية ، وكان يساعده في هذه المهمة واخفائها في دار القديمي اخواه عبده راجح وصالح راجح وولدا عمه محمد احمد صالح وعلي احمد صالح ورفاقه محمد علي العكفي وصالح العطري وناصر كرعم الذين كانوا يقومون ايضا بحراستها ونقلها على الجمال . والى دار القديمي كان يأتي الاخ عبدالقادر شائع وفريد العولقي من عدن لنقل مخصصات جبهة عدن على سيارة عسكرية كانا يستخدمانها ظاهريا في عملية صيد الغزلان بعد ذلك صدرت التوجيهات اليه بأخذ دورة قصيرة في معسكر التدريب التابع للجبهة القومية في صاله والتي دامت شهرين تعلم خلالها على المدرعات والاسلحة الصغيرة وفكرة عن حرب العصابات في المدن ، بعدها استمر يزاول مهمته النضالية السابقة حتى فترة استبدال الضابطين السابقين من قبل قيادة جبهة عدن بالاخ المناضل عزب محمد الذي استمر طوال فترة الكفاح المسلح مسؤولا عن هذا الخط الهام بين تعز وعدن اضافة الى مهامه النضالية الاخرى وقد كان يساعده في ذلك الاخوة المغفور له عبدالصفي صالح واخوته طوال فترة الكفاح المسلح .

وكان الفقيد علي راجح رحمه الله يقوم بمشاركة اخوانه الفدائيين في العمليات العسكرية داخل جبهة عدن «ثوره ٦» في كل مرة ينزل فيها ببريد الثورة جنبا الى جنب مع المناضلين الشهداء زيد هواش ، واحمد سالم بياض وعبد راشد وناصر كرعم وعباس وغيرهم من المناضلين الذين لازالوا احياء امثال العوكبي ، وعبدالقادر وصالح علي عوض وعزب محمد وعبدالرحمن القديمي ومحمد درش واخرين .

ان الذي يذكرنا بفقيدنا الراحل علي راجح هو مرور خمسة اعوام على وفاته «في ٣٠ مايوم ٨٥م» حيث كان يردد امنياته وحلمه الكبير بان يرى بلده اليمن جمهورية واحدة ارضا وشعبا . كان يريد ان يزور منطقة صاله والقبيطه ليتمكن من زيارة رفاق له كانوا يساعدونه في مهامه النضالية دون ضمانات او مساءلة من احد ، كان يريد ان يتنقل في نفس الطريق الذي كان يجوبه بحرية وكرامة . تلك هي احلامه البسيطة والتي تحققت اليوم في ٢٢ مايو ٩٠م في ذات الشهر الذي رحل فيه باحلامه وامنياته الغالية ، ونحمد الله الذي حقق له وللوطن والشعب الوحدة المنشودة على ايدي المخلصين من ابنائه البررة . تغمد الله فقيدنا وكل شهدائنا الابرار بواسع رحمته وأسكنهم فسيح جناته .

احمد صالح المنصر

حوار هادئ مع الأخ الزنداني

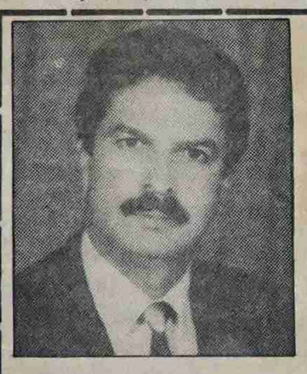

المحامي/ وصيه عبدالحميد لقمان

بسم الله الرحمن الرحيم

يتناول الناس في الاونة الاخيرة العاصفة التي اطلقها الاخ الزنداني بعاصفة مماثلة مما يزيد الطين بله .

قال الله تعالى في كتابه العزيز الكريم «ادعو الى سبيل ربك بالحكمة والموعظة الحسنة ، وجادلهم بالتي هي احسن» الاية ١٢٥ من سورة النحل . والاخ الزنداني كما هو معروف رجل دين ويعي تماما معنى وتفسير هذه الاية القرآنية الكريمة التي لم تصدر عن البشر بل عن الله جل جلاله - وهي صالحة لكل زمان ومكان . وهي واضحة المعنى والتفسير . وكما قلنا فهي صالحة دائما وابدا وخاطب الله بها سيد المرسلين محمد بن عبدالله عليه افضل الصلاة والسلام . وبها ايضا يخاطب الله سبحانه وتعالى البشر كي يعملوا بها ويلتزموا بها في افعالهم واقوالهم وعلاقاتهم ببعض ، ومضمونها الحكمة والموعظة الحسنة في المجادلة والنقاش وتبادل الرأي اضافة بالطبع الى الدعوة لدين الله بحكمة وهدوء حتى يتم اقناع الطرف الاخر بدين الله ووحدانيته .. ولكن يبدو لي ان الامر مع الاخ الزنداني قد تجاوز هذه الاية القرآنية الكريمة ، لان الاخ الزنداني هو الذي بدأ هذا التجاوز . فبدأ الهجوم والنقد الجارح على اسمى هدف من اهداف شعبنا اليمني الا وهو الوحدة اليمنية ، وبتصرفه هذا خالف الاخ الزنداني المثل العربي القائل «كم من رجل ينشغل بما يضره ويعرض عما سيسره» ، فقد ابدى لنا الاخ الزنداني وكأنه هو الحريص الوحيد على سعادة وطمأنينة شعبنا اليمني - قال الله تعالى في كتابه العزيز «فلا تزكوا انفسكم» الاية ٣٢ من سورة النجم . وانا هنا لست بصدد مناقشة كل ماذكره الاخ الزنداني مع تأكيدي وايماني بان لكل مواطن وكل فرد في اي مجتمع حق القول وابداء الرأي في اي موضوع يحلو له ، ولكني اود سؤال الاخ الزنداني اين كنت طوال العقد الماضي قبل توقيع الاتفاق التاريخي بين قيادتي شطري اليمن في ٣٠-١١-١٩٨٩م؟ اين كنت حين شرد عشرات بل مئات الالاف من المواطنين في الشطر الجنوبي من الوطن اليمني من وطنهم؟ اين كنت حين تم الاستيلاء على ممتلكات المواطنين بحجة التأميم والحراسة ؟ اين كنت حين نصبت المحاكمات السياسية بتهم مختلفة سهلة الاختلاق ؟ اين كنت حين تم اعدام العديد بتهم لاترقى مطلقا الى مستوى الجريمة او الى مستوى اي مخالفة قانونية سوى كلمة قول الحق ؟ اين كنت حين كممت الافواه والاصوات عن قول الحق ؟ اين كنت حين كان يتم حجز وتعذيب اي مواطن بحجة انه «ثورة مضادة» او «مخرب» او عميل «للامبريالية والرجعية»؟ اين كنت حين حرم المواطنون من ابسط الحقوق السياسية والغذائية والثقافية وغيرها ؟ اين كنت حين كان المواطن يسعى لاهثا وراء قطعة سمك او علبة طماطم او كيس سكر او دقيق ؟ .. هناك حشد هائل ياأخ زنداني من اصناف المعاناة التي عاناها شعبنا في الشطر الجنوبي من الوطن اليمني ولم نسمع لك صوتا ، لقد طبقت انت ياأخ زنداني المثل العربي القائل «شر الكلام يعلن وخير الكلام يدفن» .

لم نسمع صوتك حين استباحت الدول التي رمت بمبادئها عرض الحائط حقوقنا تحت اسم اتفاقيات الصداقة والوفود الرفيعة والاحزاب الشقيقه التي لم يجن منها شعبنا غير الويل والدمار والتأخر والخراب .

اعذرني ياأخ زنداني على تطاولي عليك لانني اريد ان انفس عن كربتي لاقول لك انني فرد بسيط من بحر هائج تنهش الصعداء بتوقيع اتفاقية الوحدة اليمنية . انني غيض من فيض شعر بالطمأنينة من جراء التغييرات المتلاحقة في الشطر الجنوبي من الوطن والخلاص من سيطرة الحزب الواحد الحاكم . انك تعلم تمام العلم انه لايوجد فرد او حزب او فئة تستطيع التحكم على رقاب اي شعب ولاحتى انت .. وكما قال الله تعالى في كتابه العزيز «الله حفيظ عليهم» الاية ٦ من سورة غافر .

لايجوز لنا مطلقا ان نخادع انفسنا وان ننكر ان اتفاق الوحدة قد فتح الافاق الجديدة لمستقبل شعبنا الطيب الصبور لان من خادع الخلق خدع ومن صارع الحق لابد ان يصرع .

لن اكيل لك التهم ياأخ زنداني ولن اتجنى عليك ولكني اقول لك ان كنتم اهل السيادة فاعدلوا ، ولست بصدد تأييد الهجوم الشديد الذي يشنه البعض عليك وان كانوا معذورين ولكني اقول لك ماقاله احد العلماء «ان افضل ذوي العقول منزلة ادومهم لنفسه محاسبة واقلهم عنها فترة» . ان كان هناك استياء شديد موجه اليك فانت الذي تتحمل تبعته لقد سئل احد الحكماء اى الامور اشد تأييدا للعقل وايها اشد اضرارا به ، فقال اشدها تأييدا له ثلاثه اشياء ، مشاورة العلماء وتجريب الامور وحسن التثبت واشدها اضرارا له ثلاثة اشياء التعجل والتهاون والاستبداد وانت يا اخ زنداني كما يبدو ابتعدت عن الثلاثة الامور الاوليه وهو عدم المشاورة والمجادلة ، ولم تجرب العيش في وضع ما قبل ٣٠-١١-١٩٨٩م ، ولم تحس التثبت من الامور وعرضت نفسك للضرر بالتعجل والتهاون في نقدك وهجومك على الوحده اليمنيه الى درجة الاستبداد بالرأي ولابد من الاشارة الى انه من العار ان ينكر المرء اخطاءه ومامن حرج عليه ان يقول اخطأت لان الانسان ليس بالمعصوم من الوقوع بالأخطاء ، وانت اخطأت وعليك الاعتراف بهذا .

واقول لك مثلاً عربياً قديماً يقول اترك الشر يتركك وكن وسطا وامش جانبا وقال الرسول صلى الله عليه وسلم «واحب للناس ماتحب لنفسك تكن مؤمنا» اما شعبنا اليمني الطيب فاقول له ماقاله الشاعر العربي القديم

اصبر على الحسود
فان صبرك قاتله
كالنار تأكل بعضها
ان لم تجد ماتأكله

حتى لا ننسى

يجب أن نذكر الماضي ونتعظ به

عبدالقادر امين

عضو اللجنة التحضيرية لجبهة قوى الوحدة اليمنية

نعم يجب ان نتذكر مراحل الماضي في عهود التشطير التي عايشناها في ظل دولتين ونظامين ونذكر بها ايضا من ربما ينساها او يتناساها ، لان في ظل التناسي او النسيان للماضي التشطيري ، لايمكن للمرء في الحاضر الوحدوي وهو في موقع المسؤولية سواء كان حاكما او معارضا ان يقدم من خلال ممارساته لمسؤولياته شيئا جديدا تتجسد فيه مصالح الشعب وسيادته وحريته في كل شيء .. بل ربما يقدم ماهو اكثر سلبا مما كانت عليه الامور في ظل التشطير .. فالنسيان او التناسي لمراحل الماضي من جانب الحكام او المعارضين كانا أفة الافات التي نتجت عنها سلبيات الماضي ومحنه ومآسيه التي تجرعها شعبنا اليمني .. ولنا في ذلك تجارب وعبر .

ففي العهد الجمهوري نسي بعض الحكام اهداف ثورة ٢٦ سبتمبر التي من اجلها ناضل الشعب اليمني للتخلص من الحكم الامامي الفردي البغيض وظنوا ان المكاسب الثوريه التي تحققت في النظام الجمهوري والتي استشهد من اجلها الكثيرون من ابناء الشعب وناضل وتعذب من اجلها الكثيرون ، ظنوا كما قلت ان تلك المكاسب ستشفع لهم ممارساتهم المنافيه لاهداف ثورة ٢٦ سبتمبر والتي تبرزهم في الواقع العملي انهم ملكيون اكثر من الملكيين انفسهم في كل شيء ولسنا بحاجه الى تفاصيل .

وفي عهد الاستقلال الوطني نسي بعض الحكام ونسي بعض المعارضين الاهداف التي قامت من اجلها ثوره ١٤ اكتوبر للتخلص من الحكم الاستعماري وحكم ركائزه وعملائه وصنائعه ، وظنوا ان نيل الاستقلال بدون قيد او شرط والذي دفع ثمنه الكثير من الشهداء والكثير ممن قدموا الدم والعرق والجهد وتجشموا متطلبات النضال في اصعب مراحله ، ووضعوا ارواحهم على اكفهم ، ظنوا ان الاستقلال وما لحقه من مكتسبات سيشفع لهم كذلك ممارساتهم التي ابرزتهم في الواقع العملي انهم سلاطين وامراء اكثر من السلاطين والامراء الذين جرفهم تيار الثورة ..

نعم اكثر من سلاطين وامراء في كل شيء .. ولا حاجه بنا الى التفاصيل .

ورغم هذا او ذاك ظلت ثورتا سبتمبر واكتوبر ماضيتين في مسيرتهما باذلتين المزيد من التضحيات بفضل نضال روادهما وعشاقهما حتى اعيدت وحدة الشعب اليمني في ظل قيام الجمهورية اليمنيه في ٢٢ مايو عام ١٩٩٠م لتجسد اسمى هدف من اهداف الثورة اليمنيه (سبتمبر واكتوبر) .

وفي ظل الجمهورية اليمنيه لابد لنا ان نتذكر سواء كنا حكاما او معارضين سلبيات الماضي في ظل التشطير حتى تشد احاسيسنا بمرارة الماضي ومحنه ومآسيه لتدفعنا ان نعمل كل مامن شأنه انهاء مخلفات ذلك الماضي وسلبياته في كل شيء ولا حاجه بنا الى التفاصيل ايضا .. وكذلك حتى نعزز صرح الوحدة اليمنيه بممارسات تجسد اهداف الثورة اليمنيه (سبتمبر واكتوبر) وتقطع خطوط الرجعه الى الخلف على اعداء الوحدة اليمنيه وجمهوريتها اليمنيه الفتيه .

ان الذين تحققت على ايديهم الوحدة اليمنيه ولبوا إرادة الشعب بقيام الجمهورية اليمنيه لاشك بانهم وطنيون مخلصون دخلوا التاريخ من اوسع ابوابه عن جدارة كما دخله الرواد الاوائل للثورة اليمنيه (سبتمبر واكتوبر)

ولكننا بدافع الحرص على مصالح الشعب والوطن وبدافع التجارب والعبر والعظات نقول لهم ناصحين مخلصين : يجب الا ينسوا ان الوحدة التي اعيدت على ايديهم وهم في قمة الحكم لن تشفع لهم اي نسيان او تناسى من جانبهم لسلبيات التشطير في المراحل الماضية اذا نسوها او تناسوها .

وبدأوا يمارسون في الواقع العملي نفس سلبيات فترات التشطير ان لم يكن اكثر منها سلبا ... فكل من سينسى او سيتناسى الماضي وسلبياته ليعيد ممارسة تلك السلبيات الخطيرة من جديد ، لاشك سيقف في نفس الموقع الذي يقف عليه اعداء الوحدة شاء ام لم يشأ .. وستنتزع الثقه فيه من جانب الشعب ولا محالة من ذلك في ظل الجمهورية اليمنيه ودستورها .. اما كل من سيجسد مصالح الشعب في الواقع العملي وسيعمل لانهاء كل سلبيات التشطير فسيقف في الارضية الصلبه التي يقف عليها الشعب صاحب المصلحة الحقيقيه في الوحدة التي جسدت ارادته .. نعم سيقف في تلك الارضية مع الشعب حتى وان كان في اعلى مراكز السلطه .

أما المعارضه فيجب الا تنسى ماضي التشطير وسلبياته وان تفهم احزابها ان المعارضه لاتقوم لمجرد المعارضه للحكم والنظام بهدف التشكيك به واسقاطه .. لان هذه الانواع من المعارضه هي نفسها التي مورست في ظل التشطير حين كانت بعضها تهدف الى اسقاط هذا النظام او ذاك بطريقة او بأخرى مغلفه ذلك بهذا الشعار او ذاك ، مستعينة بهذه الجهة او تلك حتى ولو كان ذلك على حساب من سيادة الوطن وكبريائه .

ان المعارضه في ظل دولة الوحدة وجمهوريتها ودستورها يجب ان تقوم على اساس ابراز اية سلبيات او انحرافات تضر بمصالح الشعب والمطالبة بانهائها او نضال بطرق سلمية ديمقراطيه لانهائها في حالة استمرارها .. كما يجب على المعارضه ان تكون في ممارساتها العملية مجسده اهداف الثورة ومبادئها واخلاق ومثل شعبنا اليمني الباسل حتى لاتكون وضع يعرضها للمساءلة ويجردها من شرعية المعارضه من جماهير الشعب التي هي مرجع للحكم والفصل بين الحاكم والمعارضه .

واخيرا اقول : ان الصيغ والقوانين واللوائح وبرامج الاحزاب اكانت في السلطه او المعارضه ستظل حبرا على ورق ان لم يلمس الشعب مصداقيتها على ارض الواقع بحيث تثبت ان مخلفات التشطير السلبية في طريقها للزوال والايجابيات التي لمسها الشعب خلال التشطير هي الاساس التي ترتكز عليها الممارسات العملية في تطبيق القوانين واللوائح والنضال من اجل تنفيذ اهداف كل الاحزاب الحاكمة والمعارضة في تطوير وبناء الجمهورية اليمنية بما يحقق مصالح الشعب ورخائه من خلال استغلال ثرواته الطبيعية في ظل سيادته التامه .

ولنتذكر جميعا ان التجارب علمتنا الا مكان في ظل دولة الوحدة وجمهوريتها لمعابث بالقوانين واللوائح ولا بمتاجر بحاجات الشعب الضرورية ومتطلباته المعيشية في السوق السوداء .. ولا مكان لمستغل منصبه الاداري او مركزه السلطوي ليطوق نفسه بسياج من بائعي ضمائرهم حتى يحموا مركزه ومصالحه على حساب اموال الدولة والحق العام وعلى حساب تجمع كل الطاقات السياسية والادارية والثقافيه والمهنيه والفنيه التي ترفض بيع ضمائرها وخيانة مسؤولياتها ولا مكان ايضا لمن يستغفل قدرة الشعب على التمييز بين الشعار وما يطبق على ارض الواقع فإذا وجد كل اولئك العابثين باهداف الثورة ومقدراتها ووجدوا امكنة لهم في ظل التشطير فما كان اكبر مصدر لحمايتهم في الاستمرار والبقاء هو التشطير نفسه .. ففي ظل التشطير كانوا يتسترون وراء صراع الشعارات النظرية والتعصب للحزب الحاكم هنا او هناك ، لان من مساوئ الحزبية الضيقه الضاره بمصالح الشعب ، هي التستر على عيوب وانحرافات عضو الحزب الحاكم هنا او هناك من جانب القيادات الحزبيه وعدم تطبيق القوانين عليه وعدم مساواته بالمواطنين والاكتفاء بنقله من وظيفة الى وظيفة اخرى لايخسر من خلالها شيئا ولا يحس بأي رادع او محاسبة حقيقيه .

اما في ظل الوحدة والجمهورية اليمنيه وفي ظل الديمقراطية فمن السهل كشف مثل اولئك العابثين بواسطة نضال الاحزاب في ظل التعددية الحزبيه وفي ظل الدستور .. فلا مناخ اليوم الا المناخ الوطني الديمقراطي الذي يتيح التنافس في النضال من اجل تعزيز مصالح الشعب وحريته والحفاظ على سيادة الوطن وكبريائه .

تهنئة

اقدم احر التحيات الخالصة والتهاني الصادقه للشعب اليمني ، بمناسبة قيام الجمهورية اليمنيه . راجيا للشعب اليمني التقدم والازدهار والاستقرار في ظل دولة وطنيه ديمقراطيه عصريه موحدة .

د. احمد حبيب

حماية الوحدة .. تنفيذ الاصلاح .. تعزيز الديمقراطية

صوت العمال ٤ ٢١/٦/١٩٩٠م

المجد لوحدة الوطن

بمناسبة ميلاد الجمهورية اليمنية

المخلص في عمله هو المخلص لوطنه

محمد سعيد الزعيلي

من المعروف اجمالاً ان العمل بتعريفه العلمي هو عبارة عن نشاط واعي والهادف للانسان الى صنع نتاج الخيرات المادية والروحية في هذا المجتمع او ذاك والذي لايمكن للفرد او المجتمع ان يعيش ويستمر وينطور بدونه ولنا من الامثلة على ذلك كثير ولكن حتى لانذهب بعيدا فعلينا اولا وقبل كل شيء ان نعود قليلا الى تاريخ شعبنا اليمني وحضارته القديمة التي شيدوها على الارض اليمنية منذ العصور القديمة والتي لم تكن قد وجدت تلقائيا من نفسها او بمجرد شعارات لفظية ولكنها قد وجدت بفضل العمل الجاد والمخلص من الانسان اليمني العظيم انه العمل الجبار وحده الذي اثبت قدرة انساننا اليمني وبه وحده بني اليمن موحداً ارضا وشعبا وبه وحده سميت اليمن باليمن السعيدة اليمن الخضراء فعرفها العالم وسجلها التاريخ بين الحضارة وهاهي اليوم لم تزل باقية آثار عمل الانسان اليمني القديم في سد مأرب وصهاريج الطويلة عدن وغيرها بالرغم من عدم امتلاك ذلك الانسان العظيم حينها اية وسائل متطورة بل انه وبوسائله البدائية المتخلفة قد استطاع بناء مالاتستطيع بناءه الوسائل الحديثة في عصرنا هذا وهذا مايثبت لنا بالملموس ان العزيمة والارادة والاخلاص بالعمل للفرد او المجتمع قوة عظيمة تصنع المعجزات وتتحدى الصعاب .. ان كل ماتناولته سلفا لم يكن الا مدخلا لما اريد الحديث عنه في موضوعي هذا باعتبار ان له مايربطه جدليا فيما ورد في مقدمة هذا السياق .

لاشك واننا ندرك جميعا كل الظروف والصعوبات التي قد واجهتها بلادنا خلال الفترة الماضية اي ماقبل قيام الجمهورية اليمنية ومن تلك الصعوبات نتناول جانب الموقف من العمل الذي شهد تعثرا ونسبيا مما اثر ذلك الجانب تاثيرا سلبيا في مختلف مناحي الحياة العامة في بلادنا باعتباره حجر الزاوية لتطور اي مجتمع وبالرغم من الحديث المتسع عبر وسائل الاعلام المختلفة وكثرة القرارات المؤكدة على ضرورة تعزيزه ومحاسبة المقصرين فيه الخ الا ان الامر ظل يزداد سلبا وقصور اي كما يقول المثل مغني بجنب اصنج هكذا كنا ولازلنا ولكن ان كل ماكان يحلم به شعبنا بالامس قد تحقق اليوم في اعلان الجمهورية اليمنية الفتية وبعد تحقيق الهدف المنشود الذي انتظره شعبنا الاف السنين وهو توحيد اليمن ارضا وشعبا هاهو اليوم يتطلع الى السعادة والرقي والرخاء والازدهار وبناء حياته الجديدة على ارض اليمن السعيدة في ظل راية النصر لدولته الجديدة هذا مايطمح اليه ويحلم به كل مواطن يمني مخلص لوطنه اليمن .

الا ان ماينبغي علينا فهمه اليوم بالاستفادة من تجارب الماضي فان تطور المجتمع والذي نطمح اليه ونحلم به اليوم في ظل دولة الوحدة لن يأتي او يتحقق لنا من خلال اتخاذ القرارات ورفع الشعارات فقط وانما يأتي من خلال شروط وعوامل عديدة موضوعية وذاتية وفي مقدمتها قضية الموقف من العمل اي الموقف الواعي والايجابي من العمل . المخلص والمتفاني الصادق والامين . الوافي والنزيه قولا وعملا الخ باعتبار العمل مفتاح التطور والسعادة والرفاه للانسان اين ماوجد هنا او هناك : ان القضية الاقتصادية اليوم تعد من اولويات قضايا البناء الشامل امام دولة الوحدة بل ومن اهم القضايا واكثرها تعقيدا وصعوبة وبالذات في مجتمعنا اليمني المعروف بشحة موارده الاقتصادية الحالية ولهذا انني عندما تناولت في موضوعي هذا تحديدا قضية الموقف من العمل باعتباري تناولت القضية الاقتصادية بعينها حيث وان الموقف من العمل يمثل المرتكز الاساسي للقضية الاقتصادية اي بمعنى اخر انه لايمكن احداث اي تطور اقتصادي بدون تعزيز وتيرة العمل وفاعليته بين اوساط العاملين في جميع مرافق العمل والانتاج وهذا مايتبغي اليوم على دولة الوحدة ان تضعه في مقدمة مهامها الجسام ومسؤوليتها الكبرى على طريق بناء اليمن الجديد في جميع مجالات الحياة المختلفة وذلك من خلال وضع المعالجات الكافية بوقتها المبكر وقبل فوات الأوان اي حماية مولودنا الجديد من اصابته في اي شكل من اشكال الامراض المعدية الضارة ومن تلك الامراض هو الموقف السلبي من العمل الذي نحن في صدد تناوله حتى ينشأ ذلك المولود نشأة صحية سليمة وبعافيته سوف تعيش اسرته عيشة هنيئة وسعيدة باستمرار هذا من جانب ، ومن جانب اخر لاشك وان قضية الموقف من العمل تعني كل وطني شريف ومخلص لوطنه باعتبار ان وفاء الانسان واخلاصه لعمله هو مقياس لوطنيته واخلاصه ووفائه لوطنه حيث وان الوطنية عند هذا الانسان او ذاك تقاس من خلال مايقدمه بعمله وليس من خلال مايقوله بالكلام لكون حاضرنا اليوم يدعونا الى العمل اكثر من اي وقت مضى فالسعادة مرهونة بالعمل والعمل مرهون بأيدينا ولا احد سوانا وكفانا من هواة الكلام وهم لايعملون بما يقولون وهم لايفعلون .

ماذا يعني الصعود إلى القمة؟

محمد سالم باصيصي

لاغرابة في اختيار هذا العنوان والذي يصادف عرض مسلسلة هذه الايام وما يحمله من مضمون اخلاقي وادبي وسياسي في ان واحد . والذي يعكس واقع العالم العربي بشكل عام ونشأته السياسيه ورعونه فيها حتى يصل الى مايصل عليه من ثبات الحكمة والسيطرة والتدبير والتدبر ومن خلال ابي عامر الناصري الذي بدء مشواره بالتقاط الانفاس الشاذة وحنكته الابداعيه الخارقه التي اكتسبها من ابيه الشيخ الفاضل وترعرع ومشى على نسقها الدينيه والدنيويه منذ تركه لحصنه حصن «طرش» واصطحابه معه ابن عمه وصاحبيه وقطعهم كل وعورة واجهتهم خلال مسيرتهم الطويلة والشائكه والغريب ان الرجال وجهتهم منقسمه المثال فمثلا أبو عامر منذ ان شد على الرحال وضع له وجهة وهدفا على عكس مرافقيه لانه بلغ مابلغه من الحنكه مالايصدق وبلغ مابلغه من التفكير السياسي والاقتصادي والعسكري واسلوب المراوغه واصطناع الافكار والتحمل والصبر جليا وبراعة ولكنه ضم رفاقه في اطار افكاره وما يطمح اليه وجعلهم عصبه واحده معه في محنته الاولى اضافة الى امتلاكه لاكثر العامه من الناس البسطاء واحترامهم له لمواجهته للحالة الاستبداديه التي يمارسها فيهم الصقالبه وبلغ فيهم فيما بلغ حتى انه تبوأ عرش الخلافه وقضى على من يرى فيهم الاخاله والاستبداد ولكنه سرعان ما ان استبدل اسلوبه بضربه لجيش الموالي وجيش الحضره وغيرهم مما اضعف فيهم هيبتهم والفضل يعود للشيخ الحاجب الذي نسج له كل ذلك دونما شعوره بعاقبه مافعل وما سيصل اليه حاله اي الحاجب الذي احب ابا عامر لحب ابيه الفاضل الذي يعتبر صديقا له ولكن طمع الحاجب للسلطة على اعتبار ان ابا عامر عند انتصاره على جيش الحضره بجيشه هنا يكون الملك للحاجب ولكن للضرورة احكام .

لقد عرض هذا المسلسل مرتين اولهما قبل احداث يناير ١٩٨٦م الاليمه وكانت الاستفادة منه فيما حصل وهاهو الان يتكرر عرضه خاصه ونحن نعيش في خضم المتغيرات الجاريه هنا وهناك ولكن باختلاف الاسلوب والمكان ولكن لاندري فيما اذاكان لاختيار هذا العمل الفني في تلفازنا هو ناقوس لشيء ما ام انه للاستفادة من اساليب الفكرة العربية القديمة الجديدة التي يمارسها المنتمي للجنس العربي الجائع لقيادة العرش بمختلف ضنونه وبأي طريقه كانت .

الذكرى الأربعون لرحيل المناضل والقائد النقابي الفقيد

محمد عبدربه مسود

علي محمد الفاطمي

الذكرى الاربعون على رحيل المناضل الفقيد محمد عبدربه مسود وبهذه المناسبة الجليله لابد لنا من ان نعطي ولو بصورة بسيطه ذكرة عن هذا المناضل القائد النقابي وعن نشاطه الثوري من خلال نضاله التاريخي سواء في الحركة الوطنيه او النقابية .

الفقيد المناضل من مواليد م- ابين م- لودر «الحظن» تربى الفقيد بين اسرة فلأحيه فقيرة وعاش مع اسرته شأنه شأن بقية الفقراء في القرية تحت وطأة الاضطهاد والطغيان والظلم الاستعماري واعوانه وتولدت عند الفقيد الروح النضالية في سن مبكرة ولما كانت الاسرة تعاني من متاعب الحصول على لقمة العيش ترك القرية وانتقل الى عدن والتحق بالجيش كعامل لاسلكي» وبعد ذلك ترك العمل العسكري والتحق بالعمل في امانة الميناء كعامل اشارة ، وشارك مشاركة فعاله في تأسيس الحركة النقابيه في بداية عام ١٩٥٦م وظل عضوا بارزا في نقابة ميناء عدن .

كان للفقيد دور بارز في تشكيل النقابات الست ، حيث كان رئيسا لنقابة ميناء عدن وكثير من زملائه يعرفون مواقفه النضاليه وخاصة الذين لايزالون على قيد الحياة .

الفقيد يتمتع بعلاقة واسعة على مستوى الحركة الوطنيه والتجمعات الاخرى مثل الجمعيات الوطنيه . حيث كان له دور بارز في تاسيس جمعية ابناء العواذل عام ١٩٥٨م وشغل نائب رئيس الجمعية ومن خلال الجمعية قام بتوعية الكثير من الرفاق واستقطابهم الى صفوف الثورة وكذا العمل على اصدار مجلة عزفان التي كانت تصدر من قبل الجمعية وتوزع في المدينة والمناطق الريفية . واختير من قبل الجمعية ان يأخذ التبرعات ويسلمها الى المعتقلين خاصه في منطقة العواذل سابقا .

لم يقتصر عمله كنقابي بل من اوائل المنضمين الى الثورة بقيادة الجبهة القومية وعنصر قيادي خلال مرحلة النضال .. وكانت علاقته على مستوى العمل السياسي والعسكري . وقد نشط في استقطاب مجاميع كبيرة للعمل الفدائي والشعبي ومن الذين لايزالون يذكرون ذلك عبدالقادر امين وسعيد الابى عبدالوارث . ونتيجة لنشاطه المتعاظم كان يتابع من قبل الاستخبارات البريطانية واعتقل هو وزميله المناضل البارز الشهيد محمد صالح عولقي .

وبعد ان تم الافراج عنه واصل نضاله بعزيمة عاليه ، حيث كان يتحرك ليلا ونهارا بسيارته الخاصه للعمل الوطني وكذا كانت سيارته تحت تصرف اعضاء الجبهة القوميه لينتقلوا بها من مكان الى اخر . ويذكر ذلك جيدا الاخ سعيد عبدالوارث وعبدالله الخامري وسلطان احمد عمر اضافة الى زملائه في الحركة النقابيه منهم عبدالقادر امين ، فضل علي عبدالله ، احمد سعيد علي ، عبدالله مهيوب ، اضافة الى منزله الذي كان يستعمل كمأوى وخزن اسلحة للثوار الكائن في البوتريس سابقا .

ومن مميزاته التحلي بالأخلاق العاليه والتخاطب مع زملائه بروح وديه وصادقة ويحترم الراي الآخر . وكان يحترم قبل رفاقه وحتى الذين يختلفون معهم يحترمونه لادواره ومصداقيته مع الاخرين .

ومن خلال موقعه القيادي في الحركة النقابيه والعمل الثوري كان يعمل ليل نهار وأذكر في نهاية عام ٦٦م عام ١٩٦٧م لم يرقد الا ساعات» حيث كان يصل منزله في الساعات الاخيرة من الليل وكان يحضر اللقاءات التي كانت تعقد في منزل احد عبدالقادر امين في الشيخ هذه اللقاءات كانت حاسمة مسيرة الثورة التي كانت تحضرها قيادة الثورة وفي مقدمتهم الشهيد فيصل عبدالله

وفي أغسطس من عام ٦٧ كلف بالمشاركة في تحرير الريفيه وبالتحديد في منطقة العواذل (مكيراس) مع زملائه الشهيد محمد صالح الشاعر والفقيد محمد حسين امزوي في تحرير المنطقة استمر ضمن القوات المحليه التي كانت تضم مع جميل محمد الشعوي وعلي حنشل والشهيد منصور مدرم وعلي القفيش وسالم علي القفيش وعبدالله الدلالي .

لقد ظل الفقيد يناضل من اجل اليمن وقبيل اعلان الوحدة بساعات توفته المنيه قبل ان يرى اليوم التاريخي في حياة شعبنا اليمني العظيم .

والذي تحقق بفضل نضال جماهير شعبنا اليمني العظيم .

رحل الفقيد بجسده وترك لنا ذكرى عطره . ذكرى تاريخه النضالي العظيم .

أما يستحق شخص مثل هذا تقديراً؟

طه باطرف

انا بصدده هنا ان الاستاذ عمر الجاوي ظل متمسكا بآرائه ومبادئه ومتحمسا وأمينا مع نفسه والآخرين بضرورة تحقيق الحلم الكبير لشعبنا في وحدة يمنيه على أساس سلمي وديمقراطي ، ودافع ببطولة الشجعان عن ثورتي سبتمبر واكتوبر .

وتجمعت في شخصه صفات الصدق في المشاعر والنبل في الاخلاق والقوة في الارادة والجرأة والشجاعة والنضال التفاني ..

وتجسدت فيه المعاناة الطويله من اجل تحقيق وحدة شعبنا اليمني وقيام الجمهورية اليمنيه الواحدة .. والان وبعد ان تحقق الحلم العظيم بأيدي القادة المخلصين وبدعم وتأييد منقطع النظير من قبل جماهير شعبنا وقواه الوطنيه بقيام جمهوريتنا اليمنيه ، وطنا للعزة والكرامة وطنا يتسع مداه للديمقراطيه وللآراء مهما اختلفت ، وطنا للازدهار والتنمية والتقدم والنهوض الحضاري والعدل الاجتماعي ..

اقول والان الا يستحق شخص مثل الاستاذ عمر الجاوي التقدير والتكريم في مثل هذه المناسبة الجيدة ، وفي مثل هذه الايام التاريخية الخالدة .

انها خاطرة .. او مجرد سؤال ورد في خاطري فكتبت هذه الاسطر بوحي من ضميري فقط ولاغير لعلي اجد جوابا !

هناك اناس يستحقون التقدير والثناء من كل شعبنا اليمني ومن كل قواه الوطنيه الخيرة ..

اولئك الذين دافعوا عن آرائهم (الشخصية) وهي في الحقيقه ليست ولم تكن شخصية وانما (عامه) بمعنى ان هذه الاراء لم تكن تعبر عن اشخاصهم وذواتهم فحسب بل وتعبر عن طموح وآمال عموم الشعب اليمني .

مثل هؤلاء الناس الاستاذ عمر الجاوي الذي نادى بالوحدة اليمنية وعمل في سبيلها بكل جهده وطاقته .. واختلف كثيرون معه ، واختلف مع كثيرين .. حول هذه القضية او تلك ومنها سبل تحقيق الوحدة اليمنيه ، وبصرف النظر عمن كان على صواب في التحليل والتقييم في مختلف مراحل النضال ..

الا ان الشيء المهم والذي

اليمن ما بعد الوحدة

عبدالرحمن عبدالله حسين

كان حلما لاصبح حقيقة .. كانت ارضنا وقلوبنا متباعدة ومتمزقة وان كنا من لحمة واحدة في جسد واحد ، وبلحظة تاريخية تجاوزت كل التخيلات ولم نتمكن من استيعابها تحقق الحلم الكبير لشعبنا اليمني وامتزجت الاجساد والافكار وخفقت القلوب ورفرف علم الجمهورية عاليا على سواري القلوب حتى عنان السماء وتلألأت الارض برائحة الشذى العاطر .

لقد تحقق انبل هدف لشعبنا اليمني وطويت صفحة الماضي والى ابد وبدأت تتشكل الركائز والقواعد لبناء هيكل الدولة ومقوماتها الاساسية وفق الدستور الذي يكفل للمواطن الحرية الكاملة والحياة الحرة الكريمه والتخلص من كل مخلفات الماضي وفتح صفحة جديدة من تاريخ هذا الشعب ولابد من الانطلاق في الفترة المقبلة الى افاق المستقبل الرحبة تحديه السواعد اليمنيه محصنا بافكار ومبادئ جميع القوى الوطنية الذين يسعون الى بناء يمن ديمقراطي مزدهر وروح المحبة تسود الجميع !!

ان الفترة القادمة بعد الوحدة لن تكون نهاية النضال ولكنها بداية الطريق اكفاح شاق ينتظر الجميع ولابد من شحذ الهمم والاستعداد لتحديد مسارنا وبوضوح كامل للدفع باليمن ارضا وشعبا الى مواقع متقدمة تجني ثمارها الخير والطمأنينة والحياة الحرة الشريفة وهنا يأتي دور الوطنيه واسهامها في عملية البناء والعمل وتقدير حساسية واهمية المرحلة القادمة اضافة الى مشاركة الجميع في العمل لاصالح العام الهدف الاسمى لجميع القوى الوطنية التي توفرت لها حرية الحركة وبعد سنين طويلة من الحرمان والعزلة ..

ان وجود حياة سياسية تتوجب على ارضيتها كل الآراء تقرها الدستور ويحميها القانون وحقوق الانسان اليمني الذي يكفل حرية التفكير والتعبير من خلال دار الصحف واجراء النقاشات والحوارات الجادة والرأي والرأي الآخر املا في بناء مجتمع يمني جديد وممارسة اشكال جديدة من التلاحم السياسي والالتقاء عند الاهداف المستقبلية للشعب .

كما ان علينا التركيز في بداية توجهنا الجديد على النواحي الاقتصادية التي تعتبر الفكر الاساسي لرفع مستوى حياة المواطن وتوفير الحياة المستقرة وهي بدورها دليل ثبات السلطة وضمان امانها واحترام الجميع للقانون الذي بدوره سيفسح المجال للتنافس المشروع بين جميع القوى الوطنية والسلطه والاحزاب وتتفاعل جميعها للبحث عن افضل الوسائل واسلم الطرق لتحقيق البرامج في كل المجالات واضعين بعين الاعتبار التحولات التي حدثت والتي تفرض علينا اسلوبا جديدا للتعامل يختلف عن الاساليب القديمة لتحتل بلادنا مكانها الطبيعي بين الدول المتحضرة وعندها سوف نعيد حضارة سبأ ومعين ومارب واليمن السعيد .. وهذا لن يكون سهلا مع ضرورة التركيز على جهودنا وامكانياتنا والتزامنا الكامل بحل قضايانا بأنفسنا وعلى ارضنا ودون الاعتماد على الغير او السير نحو اتجاهات لاتمت بصلة الى خصائصنا اليمنية وتقاليدنا العربيه والقوميه والغوص الى عمق واقعنا وعندها سوف نمتلك زمام قدرنا وسنحقق الكثير خاصة وان ارضنا تحمل في باطنها كل الخيرات .

ولايخفى على احد بأن الانسان اليمني يمتلك حبا جارفا وعميقا لارضه لايفرط فيها وهذا يحمل لنا الامل في غد مشرق وواعد سوف ينقلنا الى الغوص في شواطئ بحارنا ونغرس اشجارنا بين ثنايا ارضنا تحمل لنا ولاولادنا الخير والسعادة والحياة الحرة الكريمه على ان نرتقي بعملنا الى المستوى الذي يليق بنا وننطلق الى الامام بعزيمة وثبات ولانلتفت الى الوراء .

فهنيئا لليمن بعرسها .. وزفردي ياسماء ولترتفع علم دولة الوحدة والجمهورية فوق قمم جبالنا وعلى منصات قلوبنا وعشق اليمن يجري في دمائنا يعطينا الشموخ بأن الغد لنا .. والعزة لأجيالنا من بعدنا !!

تشكيل اتحاد المهن الطبية التأسيسي

دعوة لمنع الخلل في الأسرة الطبية

عبدالحميد احمد مانع

العمل في الحقل الصحي عمل فريق يكمل الفرد فيه عمل الاخر كالاسرة التي لاتتكون الا من عناصر متكاملة متعاونة .

فعند معالجة المريض يجب ان تتلاقى جهود الطبيب والصيدلي والممرضه وفني المختبر والاشعة الخ . فتوحيد جهودهم في العمل لن يتأتى عن طريق وضعهم سوية في دائرة عمل واحدة وحسب بل تبدأ العملية منذ البداية الدراسيه لمهنة كل فرد من افراد هذا الفريق .

فاذا كان المريض والطبيب والممرضه المجتمعون في العملية الطبيه يشكلون مجموعة متصلة الجوانب بحكم ضرورة العمل فان العلاقه التي نرغب ان نراها بين افراد هذه الدائرة الواحدة .. هي العلاقه المثالية نفسها التي نراها في دائرة الاسرة الواحدة علاقة الاب والام والطفل .

وعلى الرغم من هذه المثالية المنشودة فالاسرة الطبية في المجتمع لاتتمثلها هذه الرابطة . ولئن كانت الاسرة في المجتمع تقوم على المثالية في الروابط ايضا فان الواقع كذلك لايمثلها .

ففي كثير من المجتمعات ومنها بلادنا فان مايحدث لمهنتي الطب والتمريض هو انه في نهاية المرحله الثانوية تفرز صفوة الخريجين للذهاب للدراسه الجامعية والقله المتميزة منهم لدراسة الطب بينما كانت دراسة التمريض تؤخذ في الصفوف الاول او ثاني ثانوي في بعض الاحيان دون ان تكون ذات ميزة او تفرد)حاليا في الثانوية العامه)

فكان الطبيب ينتهي بمستويات في المعرفه والتعليم اعلى مما تنتهي اليه الممرضه او الممرض مما يجعل العلاقه المثالية المنشودة بين افراد الاسرة الطبية علاقة غير سويه تذكرنا بالاب السيد المطاع في بيته التي تخضع له الزوجه وترضيه على حساب الطفل الذي يدفع الثمن في المحصلة النهائية . ولتصحيح هذا الخلل في الاسرة الطبية لابد من اعادة الاعتبار لافرادها ليصبحوا كالأسرة المثالية .. الاب والام شريكان في خدمة الطفل كلاهما مهم في عملية التنشئه والتربيه ولا فضل لواحد منهما على الطفل دون الاخر بحيث لانقبل ان تكون العلاقة مابين هذين الشريكين علاقة صراع يحل محل الخضوع لانها هي الاخرى ستنتهي بان يدفع المريض الثمن تماما كالطفل الذي يشهد ازمة الصراع بين امه وابيه .

فلابد اذن من ردم الفجوة التعليميه بين الشريكين واقامة الجسور لتلاقيهما فقبول الطلبة من حملة الشهادة «الثانوية العامة» للانخراط في معهد الفقيد د. امين ناشر في مختلف الدورات لتتاح لهم فرصة التعليم ولضمان توفر مستوى عال من الخبرة العلمية والعمليه لايكفي اذا لم نقرن طالب الطب في سنته الاولى الجامعيه الى طالب التمريض (كما هو حاصل مثلا في السودان والاردن) حتى تتاح لهم فرصة التفاعل مابينهم جميعا وتتيسر لهم فرصة التعليم الواحد المتكافئة منذ السنة الاولى للدراسه ليوقنوا بان نتاج عملية الدراسه هو الانخراط في دائرة الاسرة الطبيه الواحدة التي تعمل بتكامل لصالح المستفيد الاول والاخير والذي هو المريض .

ولئن كانت الام في الاسرة الطبيه اكثر اعضاء الفريق الطبي حاجة الى تصحيح وضعها فان الاب في هذه الاسرة بحاجة هو الاخر الى اعادة ترتيب اوضاعه بما يتمشى والمستويات المختلفة التي يعمل في فلكها مستوى المهنة ذاتها ومستوى المعهد الطبي الذي يدرس ومستوى الشريحة الاجتماعيه التي ينتمي اليها ومستوى الميدان الذي يقدم فيه خدماته .

ولذلك يجب ان ينظر الى عملية التعليم الطبي على انها عملية فريق متكامل وبالتالي يجب ان يختلط اعضاء الفريق في جميع مراحل تدريبهم وتدريسهم حتى تتبين الادوار نظريا وتتضح عمليا في ذهن كل عضو من اعضاء الفريق وتعمق المشاعر الانسانية لديهم وتتحقق بطريقة غير مباشرة عملية التفاعل مع بقية الشرائح الاخرى .. فعند خروجهم للحياة العملية لاشك بان الصورة ستكون واضحة للجميع والكل سيعرف ماهو الدور المطلوب منه في اطار الفريق الذي يعمل معه .

هامش :-

من دراسة قدمت في الجامعة الاردنية . حول اهمية تأسيس كليات جامعية للتمريض .

بيان الحكومة وتحويل الأقوال إلى أفعال

كتب المحرر السياسي

تضمن « بيان » الحكومة المقدم الى مجلس النواب ، الذي تتواصل دورته الاولى حاليا في العاصمة التاريخية ، صنعاء تضمن المهام الملحة التي تنتصب امام الدولة الجديدة في الوطن الموحد، والتي تلبي بصورة مباشرة المتطلبات الاساسية للشعب ، واولويات ومقدمات بناء اقتصاد الوطن ، الجمهورية اليمنية ، وتنمية قدراتها المتنوعة في شتى المجالات التي تلامس عامة الناس بصورة خاصة وحياة البلاد والمجتمع بصورة عامة ..

ففي الوقت الذي يتواصل فيه مناقشة « بيان الحكومة » من قبل اعضاء مجلس النواب ، وكذا تشكيل اللجان المتخصصة من المجلس والحكومة ، للوقوف امامه واعادة صياغته اولوياته في ضوء ملاحظات الاخوة النواب واللجان المتخصصة ، فان مايجب التاكيد عليه هو ان مهمة تنفيذ هذه المهام التي شملها برنامج الحكومة لايقتصر فقط على المعنيين في الحكومة بمختلف اختصاصاتهم ، بل نتعداها في ان يشارك كل الاخوة مسؤولين وغير مسؤولين وكل جماهير الشعب بمختلف منظماته الجماهيرية والنقابية والمهنيه والاجتماعية والابداعية وتنظيماته السياسية وسائر اجهزة الدولة الرسمية وغير الرسمية ، في تحقيق وانجاز هذه المهمة التاريخية التي تعتبر المحك العملي لاول حكومة في الجمهورية اليمنية ، الوطن الموحد ، وتحويلها الى فعل ملموس في واقع وحياة المجتمع في طول الساحة وعرضها ..

ان من اول المتطلبات الاساسية للشعب هي استقرار التموين وتوفير الحاجيات والمواد الاساسية وثبات اسعارها وعدم تصاعدها او التلاعب بها، وتعميم شبكات الكهرباء والماء والمراكز الصحية في المناطق النائية ، وربط مدن وقرى ونواحي وقنوات الوطن ، بالطرق المعبدة واشاعة التعليم الاساسي الالزامي من خلال توسيع المدارس ومحو الامية والجهل لمن حرموا من التعليم في عهد الاستعمار والامامه .. وتطوير الزراعة وتثبيت دور وهيبة النظام والقانون وفصله عن السلطة واعطائه المزيد من الاستقلالية ، ومحاربة الفساد والرشوة وامراض الماضي وسرعة البت في قضايا الناس والمواطنين ، والقيام بالاصلاح الاداري واعادة ترتيب جهازه من خلال وضع الانسان المناسب في المكان المناسب واحترام المسئولية الشخصية والاخذ بمبدأ الثواب والعقاب ..

ان مجموع هذه المهام وغيرها ، قد استوعبها « بيان الحكومة » الى جانب مهام اخرى داخلية وخارجية ويظل تنفيذها وكما اشرنا من مهمة ومسؤولية الجميع قيادة وحكومة وشعبا ..

ان المهام حقا الكبيرة .. التي تنتصب امام الحكومة .. فمن خلال الاقتراب الى هموم الشعب وملامسة واقعه المعيشي ومن خلال تعزيز الديمقراطية واشاعتها بصورة اوسع وشمولية ، يمكن لهذه المهام ان يصغر حجمها ويسهل معها الاقتدار على سرعة انجازها وتحويلها الى افعال مؤثرة وملموسة في حياة الناس ..

المجد لوحدة الوطن

بمناسبة ميلاد الجمهورية اليمنية

قضايا الناس

اعداد : قحطان ناشر

إلى وزارة التربية والتعليم

رغم تلك الجهود المبذوله والنجاحات المحققه في مجال التربية والتعليم وبما تقع علينا نحن الاباء من مسؤولية تجاه هذه المسأله الا اننا وفي احيان كثيره نبقى عاجزين امام حل بعض القضايا المتعلقه بهذا المجال ونعتبرها من صلب مهام وزارة التربية والتعليم حيث نشكو من الآتي :

- النقص الحاد لمختلف المستلزمات الدراسية ولجميع الصفوف والمراحل وان وجد بعضها الا انه يرثى لحالتها الامر الذي جعل ادارات العديد من المدارس يوزعون المرجع الواحد لعدد من الطلبه يصل احيانا ٣-٥ طلاب وبنتيجة هذه الاساليب تكون المحصلة النهائيه فشل ورسوب اعداد كبيره من الطلاب .

- نقص المدرسين اضافة الى تدني مستويات بعضهم وحداثة خبرتهم وخاصه المواد العلميه على اعتبار اننا نقول «فاقد الشيء لايعطيه» مما يعكس نفسه سلبا على مستوى التحصيل العلمي لدى الطلاب كما ان النقص الذي تعانيه مديرية رصد من المدرسين قد جعل المدرس الواحد يقوم بتدريس مجموعه من الشعب بصل مجموع الطلاب الى اكثر من ٥٠ طالبا يصعب عليه في هذه الحالة توصيل المعلومات المرجوه لكافة الطلاب على اختلاف مستوياتهم الذهنيه والنفسية ودرجة الاستيعاب .. ويلجأ البعض الاخر الى السماح للطلاب بمغادرة المدرسه اذ لم يكن ممارسة الالعاب الرياضيه بهدف مزاولتهم لاعمال شخصيه . وهذا بالطبع له تأثيره السلبي ويسيء الى شرف المهنه

فاذا كنا قد اشرنا لبعض مما يعتمل به في مديريه رصد من حيث نقص المستلزمات التعليميه من جهة والمدرس من جهة اخرى وكذا انعكاساتها على مستوى الطلاب فلابد لنا من الاشارة الى مسائل نعتبرها هي الاخرى على جانب كبير من الاهمية وتتعلق بمسائل نقل الطلاب الى مدارسهم والعكس .

بهذا الصدد نجد ان ادارة التربية والتعليم لم تأخذ بالحسبان مسألة البعد الجغرافي الذي يفصل بين مناطق سكن الطلاب ومدارسهم اضافة الى عدم مراعاتها السن لاسيما الصغار منهم فنجدهم يقطعون مسافات طويلة سيرا على الاقدام تحت مبرر ان عدد طلاب هذه القرية اوتلك لايفي لحمولة سيارة حيث عدد السيارة الواحده من ٣٥-٤٠ طالبا ويزيد بمعنى آخر ان ادارة التربيه قد اعتمدت في تحديد خطوط النقل على كثافة الطلاب وليس لبعد المناطق .

ومن خلال اطلاعنا على حمولة السيارة الواحده نجد ان هذا العدد كبير جدا اذا ماقارناه بصعوبة الطريق ومهارة السائق والحالة الفنيه للسيارة وغيرها من الاسباب التي يتحتم على ادارة التربيه اعادة النظر بشأن هذا الموضوع وان اي تجاهل لهذه المشكلة حتما ستكون النتيجة مؤسفه والحادثه التي وقعت في منطقة رخمه لهي دليل على ذلك .

اخيرا لنا ملاحظة لاتقل اهميه عن سابقاتها .. ففي الاونة الاخيره برزت ظاهرة ترك المدارس من قبل الفتيات حتى ان البعض منها اصبحت تخلو تماما من وجودهن ونعتقد ان هذه الظاهرة ليست بحد ذاتها مقصوره على مديرية رصد فحسب بل تكاد ان تكون ظاهرة تعاني منها مختلف المدارس .

هذه هي اهم مالدينا من هموم آملين منكم دراستها والتأكد من صحتها ووضع الحلول والمعالجات المناسبة والسريعه لها .

اولياء امور تلاميذ مديرية رصد مـ ابين

هدنة السنترال بين المنح والمنع

● منذ ان افتتح سنترال القطن في عام ١٩٨٧م واغلب المواطنين يشتكون من مزاجية مديره الذي يقوم بتوزيع التلفونات على هواه ولكل من يرتاح اليه ويشطب اسماء ويبدلها باسماء ترضيه من كشف المستحقين خلال المرحلة وعندما طرح عليه المواطنون هذه المسألة اختلق لهم اعذارا عدة او يكتفي بالقول «هذه اوامر عليا» - «روح اشتكي للحزب» وفي العام ١٩٨٨م قام بطرد أحد الموظفين في السنترال والذي لم يتجاوز عمره الوظيفي ٦ شهور بعد لانه قام بابلاغ السلطة المحلية بتصرفاته الجوفاء.

وهناك مواطن قبل ايام ذهب الى المدير مستفسرا عن عدم ادخال له تلفون مع انه من ضمن الذين تقدموا بطلبات وصرفت لهم لكن المدير رفض وذهب المواطن الى سكرتير الدائرة الاقتصادية بمنظمة الحزب بالمديرية لكن دون جدوى وعاد المواطن «س.ف.ا» بعد ايام واحضر مع سكرتير ثاني منظمة الحزب الى مكتب مدير السنترال لكن المدير لازال مصراً ومتمسكا بمزاجه تحت حجة ان مخصصات التلفونات الموجودة لاحياء جديدة أخرى فمارأيكم ؟

إلى الاخ رئيس مجلس الرئاسة

تلقت الصحيفة شكوى المواطن ياسين سعيد ثابت نوجزها على النحو التالي :

حصل ان خمسه افراد من عساكر الموقع المطل على قرية الغول ناحية خدير قد اتوا الى القرية المذكورة تحت ذريعه ان عددا من الاغنام قد فقدت عليهم من الموقع المتمركزين فيه وغرضهم هو البحث عن هذه الاغنام .

وجهتهم الاولى كانت لمنزلنا بغية استفسارنا عما إذا كنا على علم بتلك الاغنام المفقوده واحتمال انضمامها الى مجموع الاغنام التي يمتلكها والدنا سعيد ثابت حاول والدنا اقناع العساكر الخمسه بامكانيه العودة ثانيه وذلك عند وصول الاغنام من مرعاها من ثم باستطاعتهم التاكد مما إذا كانت الأغنام المفقودة موجودة بين اغنامنا ام لا .

قوبلت تلك الاجابة بعدم الرضى من جانب العساكر الخمسة ولم يتستجيبوا لهذه النصيحه الامر الذي ادى الى مهاترات كلامية بنتيجتها قام العساكر الخمسه باستخدام اعقاب بنادقهم الالية ضد اخينا عبدالحكيم حتى سقط مغميا عليه .

تجاه هذا التصرف وكأحد الحقوق المشروعه في الدفاع عن النفس والاقارب قام والدي الى جانب شقيقي الاخر عبدالباسط في محاولة منهما لانقاذ شقيقنا الذي سبق لهم ان ضربوه .

فجاة اخذت المسألة منحى اخر وقام العساكر باطلاق النار وبطريقة عشوائيه محصلتها الاخيرة كانت سقوط شقيقنا عبدالباسط البالغ من العمر ٢٩ عاما قتيلا واصابة زوجة اخينا احمد سعيد باصابات بليغه واحدى كريماتي انتابها مرض نفسي مما ترتب عليه الاجهاض وهي في شهرها الرابع ، اما الوالده فحدث ولا حرج فهي لازالت طريحه الفراش حتى اللحظه .

نظرا لبشاعة الحدث تم نزول الاخ المحافظ بعدها تكرر احالة الموضوع الى النيابة العامة من ثم الى المحكمة الجزائيه بلواء تعز واصدرت حكما يقضي بعقوبة الاعدام لثلاثه منهم وسجن احدهم سبع سنوات والاخر خمس سنوات كما اعطت المحكمة حق الاستئناف لاين من الطرفين وذلك خلال مدة اقصاها ١٥ يوما من تاريخ صدور الحكم .

على كل حال تم استئناف القضية من قبل الطرف الاخر الى حد الساعة لم تدرك المحكمة المختصه ساكنا رغم مضي فترة كبيرة جدا على وقوع الجريمة وكذا صدور الحكم .

امام هذه المماطله وغيرها من الاساليب المتبعه حيال هذه المسألة قمنا بارسال العديد من البرقيات والرسائل بمن فيهم الاخ رئيس مجلس الرئاسه وبالفعل اعطوا توجيهاتهم بحث المحكمة العليه بسرعة البت في القضية .

أخيراً أطالبكم أيها الاخ الرئيس بالتدخل وإعطاء توجيهاتكم للاخوة القائمين على محكمة تعز الجزئيه للفصل في الموضوع المشار اليه وبالتالي معاقبة الجناه .

ياسين سعيد ثابت
شقيق المتوفي عبدالباسط سعيد
قرية الغول - ناحية خدير
لواء تعز

تلميذة تستغيث بوزيري الصحة والتربية

ليندا عبده يحي تلميذه في الصف الخامس ابتدائي مدرسة الشهيده فاطمه الموحدة بالعلا المذكوره من ضمن التلميذات المشاركات في الكرنفال المكرس للاحتفال بالذكرى العشرين لعيد الاستقلال الوطني الـ ٣٠ من نوفمبر فرقه الجمباز للفتيات.

اثناء قيامها بتادية بعض التمارين الاستعراضيه سقطت على راسها واغمي عليها وتم نقلها الى المستشفى وبناء على نصيحة الطبيب المختص عادت الى المنزل ولازمت الفراش لفترة ٦ اشهر متتالية وطيلة هذه المدة ومابعدها اي منذ ٣٠ نوفمبر ٨٧م وحتى الوقت الحاضر لم تتحصل على العلاج المناسب بل ان حالتها تزداد سوء حيث تعاودها منحين الى آخر حالات الاغماء مع تورم الوجه واحمرار العينين الامر الذي يؤدي الى انقطاعها المستمر عن الدراسة .

فعلى الرغم من كل شيء فالاهل كانوا ولا زالوا عند مسئوليتهم ولم يبخلوا قط وبما تسمح لهم إمكاناتهم في البحث عن العلاج الناجع لانقاذ حياة ابنتهم .

اخيرا قام الاهل بعرض حالة ابنتهم على احد الاطباء فبدلا من ان يقوم هذا الطبيب بمعاينة التلميذه واجراء الفحوصات اللازمة ومعرفة نوعية وكمية الادويه التي سبق لها ان تناولتها ، بدلا من ذلك كله قام بكتابة تقرير طبي يفيد ان التلميذه المذكوره تعاني من صداع لصدمه سابقه حدثت لها ويمنع تعرضها لشمس قوية وفي حالة خروجها ينصح باستعمال منديل على الراس للوقاية من ذلك .

اهل التلميذه أبدوا استعدادهم لعلاجها في الخارج على حسابهم الخاص شريطه حصولهم على تقرير طبي موضوعي للاسف لم يكن هناك اي تجاوب لا في الحصول على تقرير طبي ولا الحصول على علاج جدي مع ان رسائل عديدة قد تبودلت بصدد هذه الحالة .

ختاما ندعو الاخوة في وزارة الصحة العامة وكل من يهمه الامر الى اتخاذ موقف انساني ومسئول تجاه هذه التلميذه .

بيان توحيد الوحدوي الشعبي الناصري والشعبي لجبهة التحرير

اصدر كل من التنظيم الوحدوي الشعبي الناصري والتنظيم الشعبي للقوى الثورية لجبهة التحرير، بيانا توحيديا هاما ، اثر لقائهما المشترك في صنعاء في الثاني عشر من يونيو الجاري ، واكد البيان على ان يتم اشراك التنظيم الشعبي الناصري للقوى الثوريه بعدد من الممثلين في اللجنة التحضيريه للتنظيم الوحدوي الشعبي الناصري المعنيه بالاعداد والتحضير للمؤتمر الوطني العام وان يتسع المجال لاستيعاب جميع الممثلين المنتخبين من قواعد التنظيم الشعبي الناصري للقوى الثورية على النحو الذي تحدده اللجنة التحضيريه مثلهم في ذلك مثل الاعضاء المنتخبين من قواعد التنظيم الوحدوي الشعبي الناصري

وإشار البيان الى استمرار تسمية التنظيم الوحدوي الشعبي الناصري التي حددها اتفاق عدن حتى يتم البت فيها من خلال المؤتمر الوطني العام واكد البيان على اهمية ان يتمخض عن المؤتمر الوطني العام قيادة واحدة واسما واحدا ولوائح وانظمة داخليه واحد وبرنامج سياسي واحد يلتزم به الجميع واهاب التنظيمان بمناضليهما ممن اسهموا في الدفاع عن ثورتي سبتمبر واكتوبر للاستمرار في نضالاتهم التي سجلها التاريخ للاسهام في عملية التحضير للمؤتمر الوطني العام ووضع المهام الجديدة للحركة الناصريه في هذه المرحلة الدقيقة والهامه من حياة الشعب اليمني .

في تصريح لـ «مصدر مسؤول» في اللجنة التحضيرية للتنظيم الوحدوي الشعبي الناصري :

اللجنة تبدي استغرابها من افتراء بعض العناصر .. وتلك التي تدعي انتسابها للناصرية !

صرح مصدر مسئول في اللجنة التحضيرية للتنظيم الوحدوي الشعبي الناصري في اليمن بمايلي :-

بسم الله الرحمن الرحيم

تلقت اللجنة التحضيرية للتنظيم نسخة مما يسمى « بيان توحيدي هام صادر عن « التنظيم الوحدوي الشعبي الناصري » و « التنظيم الشعبي للقوى الثورية لجبهة التحرير » مؤرخاً في ١٣/ ٦/ ٩٠م وبعد الاطلاع رأت اللجنة التحضيرية اهمية توضيح موقفها من البيان المذكور على النحو الاتي :/

- التاكيد على ان البيان المذكور يمثل التنظيم عنه وان اللجنة التحضيرية في حين تنفي صلتها ومسؤوليتها عنه ، ترى ان مثل ذلك البيان ليس سوى محاولة جديدة وقد لاتكون الاخيرة تضاف الى محاولات سابقة فاشلة استهدفت عرقلة جهود التنظيم ولجنته التحضيرية تجاه تعزيز وحدته واستنهاض فاعليته وانجاز المهمات المحددة لنضاله الوطني في هذه المرحلة ..

وان اللجنة التحضيرية في الوقت الذي تؤكد فيه مجدداً انها منذ تشكيلها في اللقاءات الموسعة المنعقدة في عدن مابين يومي ١٠ - ٢٥ فبراير ١٩٩٠م التي اقرت اعفاء الاشكال والمسميات المعلنة باتت تشكل الجهة التي تتحمل مسؤولية قيادة وتسيير عمل التنظيم بالاضافة الى مهمة التحضير للمؤتمر الوطني العام يهمها ان تعلن بانها لم تفوض احداً من اعضائها باصدار مثل هذا البيان التوحيدي الهام ، او باجراء اية اتصالات وحوارات او عقد اتفاقات مع اية عناصر وحالات خارجة عن الالتزام التنظيمي ..

- ترى اللجنة التحضيرية ان العناصر التي اقدمت على اصدار البيان المذكور باسم التنظيم هي من تلك الحالات التي ظلت تمارس دورها التمزيقي داخل التنظيم وفيما بعد في نطاق اللجنة وتسببت في افشال الدورة الاولى للجنة التحضيرية من جلستها الاولى المنعقدة في صنعاء في ١٢ / ٤/ ٩٠م وراحت تصدر البيانات والتصريحات الكاذبة عن اعادة اللجنة التحضرية بغرض تكريس الانقسام بعد ان فشلت في محاولاتها الراميه الى فرض سياسة المحاور والاطراف المتعددة داخل التنظيم ولجنته التحضيرية .

ومن ناحية اخرى ، تبدي اللجنة التحضيرية استغرابها الشديد من افتراء بعض العناصر والحالات المدعية قيادتها وتمثيلها الشعبي للقوى الثورية « الجبهة الثورية التحرير » ومن ادعاء انتسابها للناصرية ومتناسية ان جميع قيادات وكوادر التنظيم الشعبي للقوى وقطاعه الفدائي وكذا العناصر القيادية والقاعدية في جبهة التحرير وجيش التحرير المؤمنين بالناصرية فكراً وسلوكاً هم الآن اعضاء في اللجنة التحضيرية وفي التشكيلات التنظيمية التابعة للتنظيم الوحدوي الشعبي الناصري في اليمن .

«٣» تعلن اللجنة التحضيرية عن موقفها الواضح بادانة البيان « التوحيدي » ومن يقف وراء العناصر التي اقدمت على اصداره والتي ابت الا ان تستمر في تأدية المهام المرسومة لها من قبل بقايا الاجهزة الامنية المنحله قبيل الاعلان عن الجمهورية اليمنيه ، ووقفت مواقف سلبيه تجاه كل المحاولات والالتزام التنظيم ولجنته التحضيرية الهادفة الى اشاعة التسامح وفتح صفحة جديدة قوامها الاخلاص للتنظيم والالتزام بنظمه والوفاء للشهداء الابرار والايمان بمبادئه واهدافه

«٤» ان اللجنة التحضيرية على ثقه مطلقه بأن هذه المحاولة الجديدة سوف تلقى مصير سابقاتها مستنده على دعوة التنظيم ومناضليه لكل مايحاك له من خارجه .

وانها في الوقت الذي ستواصل فيه جهودها المبذولة لعقد المؤتمر الوطني العام للتنظيم من اجل وحدة الناصريين في اليمن ليتمكنوا بالتالي من المساهمة العملية الفاعله للنضال مع جميع التنظيمات والاحزاب السياسيه من اجل حماية الجمهورية اليمنيه ودولتها الوطنية الفتية .. واقامة نظامها الديمقراطي وارساء مبادئ الحرية والديمقراطية وقيم العدل والمساواة والتقدم على طريق بناء اليمني السعيده صادر في ١٧ / ٦ / ١٩٩٠م .

عدد من الاحزاب السياسية تطالب بالغاء لجنة الحوار وتشكيل لجنة تحضيرية لمؤتمر وطني عام

● طالبت عدد من الاحزاب والتنظيمات السياسيه في الجمهورية اليمنيه القيادة السياسيه ممثلة بمجلس الرئاسة بالغاء الدعوة التي وجهتها لجنة الحوار مع الاحزاب والتنظيمات السياسيه والتي استهدفت الحوار حول قانون الاحزاب ، واشارت هذه الاحزاب في بيان مشترك لها عقب اجتماع عقدته في صنعاء في الفترة من ٧ - ٩ يونيو الجاري ، الى ان هذه الدعوة جاءت من لجنة لم يعد لها وجود دستوري وقانوني وسياسي بعد قيام الوحدة باعتبارها لجنة مشكلة في ظل التشطير وكان هدفها الحوار مع القوى الوطنيه قبل الوحدة وانها مثلها مثل اللجان الوحدويه التي شكلت بموجب الاتفاقيات الوحدوية ولم تعد ذات صفه منذ ٢٢ مايو ٩٠م ، اضافة الى انها قد تجاهلت وجود احزاب وتنظيمات تاريخية اسهمت في قيام الثورة اليمنيه (٢٦ سبتمبر و ١٤ اكتوبر) كما انها قد تجاهلت ايضا المادة (٣٩) من الدستور التي اعطت المواطنين الحق في تنظيم نفسهم سياسيا دون قيد عدا الالتزام بالدستور مما يجعل الاحزاب والتنظيمات السياسيه الموجودة حاليا والتي اعلنت التزامها بالدستور شرعية وعلنية منذ ٢٢ مايو ٩٠م

وطالبت هذه الاحزاب القيادة السياسيه باعادة تشكيل لجنة الحوار بحيث تشكل من ممثلين عن الحزبين الحاكمين والاحزاب والتنظيمات السياسيه والنقابات والمنظمات الجماهيرية والمهنيه والابداعيه وممثلين عن الشخصيات الوطنيه والاجتماعيه بحيث تكون بمثابة لجنة تحضيرية للدعوة لمؤتمر وطني عام للاحزاب والتنظيمات السياسيه لاقرار ميثاق شرف لها وصياغة قانون للاحزاب والتنظيمات السياسيه .

وقد وقع عن هذا البيان كل من التنظيم الوحدوي الشعبي الناصري وحزب البعث العربي الاشتراكي والتنظيم السبتمبري الديمقراطي وجبهة التصحيح الديمقراطيه الوحدوية وجبهة قوى الوحدة اليمنية .

التجمع الوحدوي اليمني يعلن عن وجهة نظره حول بيان لجنة التنظيم السياسي

اصدرت سكرتارية اللجنة التحضيرية للتجمع الوحدوي اليمني ، الاسبوع الماضي بيانا تضمن وجهة نظرها حول بيان «لجنة التنظيم السياسي» حيث اشارت ان لجنة التنظيم السياسي الحاليه تشكلت في ظل وجود كيانين في الوطن واعطيت لها صلاحيات تناسب الوضع السابق الخاص بايجاد صيغه مشتركه من الحزبين والسلطتين الحاكمتين آنذاك ولاتمت بصلة الى المادة (التاسعة) من بيان طرابلس او المادة (التاسعة والثلاثين) من دستور الوحدة .

واوضحت وجهة نظر التجمع ان وضع «لجنه التنظيم» يحتاج الى اعادة نظر بحيث تتحول الى لجنة حوار ينحصر عملها في وضع مشروع بقانون تشكيل الاحزاب والتنظيمات السياسية ووضع ميثاق مقدس للتعامل بين كل القوى السياسية والثقافية والمنظمات والشخصيات المستقلة وتتشكل من مندوبين لهذه الجهات مادامت جميعها شرعية بعد اعلان الوحدة والالتزام بدستور الوحدة.

وتناولت وجهة نظر التجمع اقتراحة الى لجنة التنظيم السياسي بتشكيل لجنة للقانون والميثاق من كل التنظيمات والاحزاب التي ترغب في ذلك وان تقوم اللجنة بوضع خطه لعملها وبرنامج زمني لانجاز مهامها وان يدعو رئيس اللجنة المكونه قبل الوحدة الى اجتماع خلال هذا الشهر وأن تتقدم كل التنظيمات بتصور مكتوب حول القانون .

السكرتارية العامة لنقابة عمال النفط توجه رسالة الى الفريق علي عبدالله صالح

وجهت السكرتارية العامة للنقابة العامة لعمال النفط والتعدين والكيماويات ، رسالة الى الاخ الفريق علي عبدالله صالح رئيس مجلس الرئاسه تضمنت همموم ومطالب العمال في القطاع النفطي ومايعانيه هؤلاء العمال واطرهم النقابيه في شركة مصفاة عدن من ممارسات غير قانونيه مخالفه لما تحتويه نظم وقوانين دولة الوحدة .

وحددت الرسالة نقاط الخلاف مع أدارة الشركة والمتعلقه بتنفيذ القرارات المشتركه وتحسين ظروف العمل والعمال وتوفير وسائل الصحة والسلامة المهنيه وغيرها من المطالب الاساسيه للعاملين والتي تتحدد في التاهيل والتدريب الداخلي والخارجي وترتيب المواصلات مابعد ساعات الدوام وتحسين ظروف العمل في مستشفى الشركة واقرار هيكل اجور ادارة التفتيش الهندسي واجراء الفحوصات الطبيه الدوريه للعاملين .

واكدت الرسالة على اهمية التدخل السريع لحسم الخلافات مع ادارة الشركة وتحقيق المطالب العادله للعمال .

تحية ثناء وتقدير ...

(تتمة ص ١)

والحرص على مراقبة تنفيذ القوانين والانظمة الحكوميه والتشديد في تنفيذ قرار منع حيازة الاسلحة في العاصمة الاقتصادية والتجاريه .. الذي قوبل بارتياح كبير من قبل السكان .

ان مجموع هذه الجهود التي بذلتها وتبذلها قيادة العاصمة الاقتصادية والتجارية على الصعيدين الحكومي والامني قد لمسها المواطن واستقبلها بارتياح كبير وهي بذلك تستحق كل ثناء وتقدير من الجميع مع التاكيد على اهمية تواصل مثل هذه الخطوات الطيبة التي تلامس حياة الناس وتلبي تطلعاتهم في الحياة الامنية والمستقره .

وندعو الى السعي الحثيث لضمان الاستقرار التمويني ومتابعة حل قضايا السكان الحياتيه واليومية .

مصنع باجل ينفذ خطته الفصلية الثانية بنسبة ٥٦,٣٪

نفذ مصنع الاغذيه المحفوظه بباجل خطته الفصليه الثانيه (ابريل - مايو - يونيو) بنسبة ٥٦,٣٪ وذلك حتى نهاية شهر مايو المنصرم .

هذا وتجدر الاشارة الى ان انتاج المصنع للخمسه الاشهر الاولى من هذا العام قد بلغت ٣٠٠,٢٨٢ كرتون صلصه و ٤٠٧,٥٥٦ كرتون بقوليات تشمل الفول المدمس وبازاليا خضراء . ذكر ذلك الاخ طلال شمسان مدير الانتاج بالمصنع مشيرا الى ان المصنع يغطي مانسبته ٦٥٪ من احتياجات السوق المحليه .

هذا ويذكر ان المصنع يتبع المؤسسة الاقتصادية العسكريه والى جانب مهامه في انتاج البقوليات والصلصه يقوم بتعبئة السكر والارز بعبوات سعة ١٠ كيلو جرام منعا لاحتكار هاتين السلعتين .

حماية الوحدة .. تنفيذ الاصلاح .. تعزيز الديمقراطية

صوت العمال (١٠) ٢١/٦/١٩٩٠م

المجد لوحدة الوطن

بمناسبة ميلاد الجمهورية اليمنية

من المحرر الى القراء

اعداد : فاطمه محمد بن محمد

وسام جديد لـ صوت العمال

.... التحية التي وجهها المؤتمر التوحيدي للصحافيين اليمنيون (لصوت العمال) في ختام اعماله ، ورسالة التضامن التي وقع عليها اكثر من تسعين مندوبا وصوت عليها المؤتمر ، نعتبر كل هذا وساما مشرفا تتقلده صوت العمال وفي نفس الوقت وسام نعلقه على صدر كل قارىء من قرائنا الاعزاء الذين نعتبرهم اساس نجاحنا ، ونبع عطائنا.

ان نجاح (صوت العمال) لاشك يغضب الحاقدين ، ويؤجج نيران حقدهم ، وهذا فخر لنا ، وانتصار صوت العمال نموذج لانتصار الديمقراطية وترسيخ جذورها في مجتمعنا مهما حاولت بعض الاصوات الحاقدة وهي كاصوات ال ..... النيل من سمعة ومكانة صوت العمال التي حققتها بالجهد والاخلاص والتفاني والصدق ...

ان فوز جميع مندوبي صوت العمال الى المؤتمر بعضوية المجلس المركزي لنقابه الصحفيين ، وعضويه مدير تحرير صوت العمال في الامانه العامه كرئيس للجنة الحريات الصحفيه يمثل شرفا عظيما لصوت العمال ، وفي نفس الوقت مسؤولية كبيرة تلقى على عاتق (صوت العمال) .

واذا كان لنا ان نفخر بهذا النجاح فان مصدر فخرنا هو الثقة التي لاحدود لها من قبل الصحافيين اليمنيين بصوت العمال ، وان كنا نأسف لبعض الاصوات (النشاز) التي ارتفعت في المؤتمر وهم من زملاء المهنة وكان ابلغ رد عليهم وقوف المؤتمرين في وجههم وهذا معناه ان صوت العمال محصنه ، واسوارها منيعة ، بفضل التفاف الاقلام الشريفه حولها ...

اننا ونحن نعيش فرحتنا الغامرة ، وهذا الشعور المليء فخرا واعتزازا فاننا نقول وبصدق لقراء ومحبي صوت العمال انتم من اوصلنا الى هذا ، رسائلكم ، مواضيعكم ، افكاركم ، مقترحاتكم .. زادنا في الرحله ، ودليلنا في دربنا اليومي .

بقي ان نهمس في اذن القيادة الصحافية الجديدة ونقول لهم لقد اسستم صرح الديمقراطيه في حياتنا الثقافيه ، والاهم الحفاظ على هذا المنجز وآن الاوان ان تتحمل الاقلام الصحافيه مهامها الحقيقية بعد ان عاشت فترة طويله (كتبة تقارير) ولافرق بين التقارير الاخباريه او الامنيه - فهل انتم فاعلون ؟!

مذابداعاتكم

صحا شوق اليمانيين يعتنق المنى فجرا
يمد الى ضفاف الحلم من اشراقه جسرا
وينسج من معاناة المخاض ولادة البشرى
تدق زحفه الوضاء فانحسر الدجى جزرا

صحا عقل اليمانيين يستوحي الرؤى الاثرى
تعددت المنابع فاحتوتها وحدة المجرى
وناغمت الخطى ايقاعها فتموجت بحرا
تحيل مطامح الانسان عزما يسحق الصخرا

صحا مجد اليمانيين عصرا يرتقي عصرا
يزيل كآبة الماضي ويجلو الحاضر الاطرى
ويستدعي الغد المأمول غضا يانعا ثرا
يقيم على روابي الامنيات مواسما خضرا

صحا باس اليمانيين ينظر للعدا شزرا
اذا الباغي باقدام النجاسه لوث الطهرا
ومد مخالب الاطماع من تحت اللحى الصفرا
جنى عصف المنايا السود والتحف الثرى قبرا

محمود العارف

سلمان علي المقطري - صنعاء

إلى الملتقى

علي كمي حلمي

الا سجلوا لي انتظاري الزمن
ولما اتاني ابتسمت دمعتي
ولم استطع صدها انني
بماذا اعبر ؟ روحي ترى
وجاءت تعانقني فرحتي
قرون انتظرت لها تأتني
فأوحت باعيادها لاتخف
وحدق الى الافق هذا القريب
فاعلنت كلا وكلا ولن
ففي الافق كل الاماني التي
الا فاعذروني فرحتا ناقص
عرفت . لها الحق بالخوني
لسنا فرح بالم لاتحزني
لعله باتي قريبا ففي
وعدت النادي بان تهمسوا
فانتم جدير بها انكم
كم قبله الود من خافق
وزهرة روض الربيع الندي
فوحدة ابنائها لم تكن

لعلي ارى النور بعد الدجن
وباضت من الجفن فوق الوجن
عجزت ترى ماالسبب يايمن !
اهازيج صنعاء التقت في عدن
وتلتمني فرق ماكان قلن
بذلت لها كل غال ثمن
ستدمع عيناك جهرا علن
احقا بهذا اكتمال الوطن
تسيل الدموع وفرحي وهن
يحن لتحقيقها ذو يزن
سيأتي غدا فيه عرس وفن
وعدت الى القلب حتى امامان
فمادام نبض بنا لا حزن
مآسي الفراق لكم قلبي ان
جهود الوفاء العظيم الحسن
سعدتم وان السعيد اليمن
وتنبيلة النصر بعد المحن
على قبر من لم يلاق الكفن
رجاء ولكنكم مؤمن.

همسة

قضايا شكاوى

بنك الإقراض الشعبي وامتهان المواطنين !

● الى متى يظل الشتم والشخط والاهانة هي الاسلوب الذي يتبعه عمال بنك الاقراض الشعبيه ؟! فكان طالب القرض عندهم متسول يطلب منهم صدقه !! هذا الى جانب ان المواعيد ومبلغ الخصم الشهري يتم حسب المزاج وذوي القربى ،فهل نامل ان يتم الفرج ويجدالمواطن معامله كريمه تحترم انسانيته وكرامته ؟!!

محمد احمد سعيد
مصنع الالنيوم - عدن

تحالف مكتب التموين والتجار في الحجرية !

حيث يقوم مكتب التموين باستدعاء التجار فور وصول المواد التموينيه ويتفق معهم على نصيبه مقابل السماح لهم بوضع التسعيره التي يريدونها على المواد اثناء بيعها على المواطنين حيث تصل قيمة الكيس السكر (٧٠٠) ريال والكيس (القمح) (٢٥٠) ريالا فهل نضمن بان تنقذنا دولة الوحدة من هذا الظلم ؟! اللهم ان نعم !

المواطن : شاهر القدسي سلام
تعز

اطلاع محافظ حضرموت : انقذوا شجرة دم الاخوين من الاعدام الجماعي !

كلكم تعرفون قيمة هذه الشجرة واهميتها على مستوى عالمي ، ولكن مايحدث لها من قبل بعض السماسره شيء يبعث على الحسرة اذ يقومون باعدامها جماعيا لاستخراج (العودالرئيسي) فيها ويرمي الباقي غارقا في دمه الاحمر ، كأنها نياق نحرت اننا لن نستعرض اهمية هذه الشجرة الحضاريه والعلميه ، فالكل يعرفها ولكننا نناشد الاخ محافظ حضرموت التدخل لايقاف هذا العمل الاجرامي المتكرر من قبل مجهولين ويتم ذلك في منطقة (البارشيد) جنوب وادي (دوعن) فلماذا لاتلاحق اجهزة حماية الشرعيه امثال هؤلاء ، وترتب حراسات ليل نهار وتحاسب كل من يقطع شجرة او يبيع عودها؟! فهل من ضمير ايها المحافظ ؟!

المهندس احمد بارشيد ، صنعاء

عشرة دنانير لإنقاذ زوجتي !

قمت باسعاف زوجتي التي كانت تكابد الموت الى مستشفى عباس الحوطه ولكن الحوادث اعطتنا تحويلاً الى مستشفى عبود في عدن ولكن طلب مني عشره دنانير قيمة البترول للسيارة التى ستسعف زوجتى علما انها سيارة المستشفى ولان زوجتي كانت بين الحياة والموت فقد دفعت المبلغ ،ومايحزن النفس هو ان السيارة لاتستهلك حتى نصف البترول المطلوب دفع ثمنه فهل من رقابة ؟! واين المسؤولون من ذلك ؟

احمد محمد قاسم مسعود
الحوطه - لحج

هل فرض الصيام على المرضى؟!

رغم الجهود التي يبذلها عمال وعاملات مستشفى الشهيد علوى لبعوس الا ان ظاهرة اثارت التساؤلات خلال شهر رمضان الا وهو ترك المرضى بدون اكل . ولاندري هل فرض الصيام على المرضى رغم حقهم الذي شرعه لهم الدين مولا على مريض حرج؟!

فضل صالح سيف ، فضل ثابت المعمري ، لبعوس ، يافع

المدرسون الملزمون بتعز بدون مرتبات !

خمسه اشهر ومازال المدرسون الملزمون بتعز بدون مرتبات اي منذ يناير وحتى مايو ، علما ان زملاءهم في جميع المحافظات قد استلموا مرتباتهم عن الاشهر (يناير - ابريل) .

وننوه الى انه قد تم خصم مائتي ريال كحد ادنى عن كل مدرس من مرتبات الثلاثه الاشهر الاخيرة من العام الماضي ، ويبدو ان مسؤولي التربية بالملوا، يريدون من كل هذا التاخير صرف مرتب الشهور الثلاثه الاولى فقط من هذا العام والبقية ستخصم بانتها، العام الدراسي الذي يعني انتها، العقد الموقع بين الطرفين، ونشير هنا الى ان معظم هؤلاء المدرسين يعملون في الريف ، ويتحملون مشاق هذا العمل ماديا ومعنويا ، فهل من حل ؟

مدرس ملزم : فتحي محمد حبيب العليمي - تعز

منطقة "الشيخ اسحق" في السجن !

اننا نشكر الجهود التي انجزت مشروع طريق عدن الدائري ولكن هذا لايعني انه خال من العيوب فمثلا منطقة (الشيخ اسحق) اصبحت سجنا مغلق الابواب،حيث ان الشخص المتوجه الى (القلوعه) او (التواهي) اصبح لزاما عليه الذهاب الى اخر (المعلا) ثم يدور ويذهب الى المكان الذي يريده ، وحتى لو اراد الوصول الى منطقته (المعلا) فانه يضطر الوصول الى حي الثورة ويدور ليصل الى (الشيخ اشحق) ، لذا نرجو من جهات الاختصاص فتح فتحات لهذه المنطقة في هذا الطريق خدمة للمصلحة العامه ، كما نرجو من ادارة الهاتف توصيل خط التلفون الى هذه المنطقة واذا كان الامر يتطلب المساعدة من قبل المواطنين كالحفر .. فنحن على استعداد تام لذلك .

العامري (الشيخ اسحق) عدن

الجنبية .. زينة أم موت ؟!

حمل السلاح بانواعه مظهر لايليق باي مواطن ينتمي الى بلد له نظامه وقوانينه وحضارته وتراثه ، ونحن في اليمن والحمد لله ننتمي الى بلد يقوم على كل هذه المقومات ولكن مازالت ظاهرة حمل السلاح خاصه السلاح الابيض المعروف (الجنبيه) منتشيه بين اوساط المواطنين ، وقد يعللون ذلك بانه مظهر من مظاهر الاعتزاز بالتراث ولكننا نعتقد ان التراث موضعه الحقيقي في المتاحف والبعض يعلل ذلك بالحماية الشخصية ونحن نقول اننا والحمد لله نعيش في بلد آمن دعامته الاساسيه الامن والسلام لذلك فاننا ندعو الجهات المختصه وبالاخص (وزارة الداخليه والامن) لوضع القوانين الرادعه لمنع كل من يحمل هذا السلاح الخطير الذي اصبح اقرب وسيلة للقتل في ابسط مشاجرة بين شخصين فالجنبيه رمز للموت اكثر منها رمز للتراث والزينه .

محمود عبود ناصر ، رصد ابين

"المفلحي" بدون كهرباء

يشكو اهالي مركز المفلحي ، يافع من عدم وصول التيار الكهربائي الى مركزهم ، اضافة الى انهم يعانون من عدم توفر الماء ، والمعروف ان اهم مقومات الحياة الضروريه في عصرنا هما (الماء والكهرباء) فهل يظل هذا المركز في هذا الاهمال ؟!

جمال صالح حسن اليافعي
المفلحي ، يافع

سيارات الأجرة لاتعمل في الظهيرة !

اصبحت ظاهرة رفض سيارات الاجرة في عدن العمل وقت الظهيره وترك المواطنين للشمس سائده هذه الايام حيث السيارات مصفوفه في المحطات ، والمواطنون يلهثون وراء اي سيارة ، فهل من تصرف بامؤسسة النقل ؟! وأين الرقابة .

عبدالحكيم محمد سعيد - عدن

وماذا عن تسعيرة كهرباء الريف ؟

صدر قرار مجلس الشعب الاعلى (سابقا) حول تخفيض تسعيره الكهرباء والماء ولكن مجلس الوزراء حدد في قراره بان العواصم هي المستفيده من ذلك بينما حرمت المناطق الريفيه من التخفيض علما انها تعاني من ارتفاع التسعيره اكثر من العواصم فهل من اعادة نظر ؟!

سالم عمر ، نصاب ، شبوه

مستقبلنا على كف عفريت !!

بعد ان صدرت مؤخرا في بلغاريا قرارات باغلاق المدارس الحزبيه واصبح طلبتنا الدارسون بها يحملون حقائبهم استعدادا للعودة بلا شهادات بعد ان أمضوا سنوات طويله من التعب والغربه وبقرار تضيع كل جهودهم وهانحن نتجرع معهم مرارة هذه الكارثه التي حلت بهم وفي نفس الوقت نعيش في جحيم عما اذا صدر قرار حول الطلبه الدارسين بمنح دراسية بأن يدفعوا بالعملة الصعبه او يغادروا البلاد ، ولاندري هل بلادنا قادرة على الدفع ، ام ان مستقبلنا سيلحق باخواننا الحزبيين ؟! اننا قلقون ولاندري صحة هذا القرار من عدمه وهل مسؤولونا لديهم علم بذلك ؟! فماهي الاجراءات المتخذه بهذا الشأن ؟! افيدونا !!

فضل عبدالحافظ فاضل
جامعة الطب العالي ، بلغاريا

اطلاع مدير هيئة اتصالات : وجه يخرج الزبدة ووجه مايخرج اللبن

تقدمت الى ادارة الهاتف بطلب ادخال خط هاتف الى منزلي عام ١٩٨١م نظرا لحاجتي الماسه اليه بحكم عملي كأحد كوادر مستشفى الجمهورية التعليمي ولان عملي هذا يتطلب حضوري في اي وقت فان الهاتف هو الوسيلة لابلاغي بذلك .

وبعد مرور عام تسلمت خطابا من القائم باعمال الهيئة يحمل أسفه لعدم تلبية طلبي في هذا الوقت لظروف خاصه بالخدمات الهاتفيه واعدا بان طلبي في قائمة الانتظار وسيجد طريقه للاستجابة في أقرب فرصه تسمح بذلك .

وانتظرت .. وطال انتظاري وهم يقولون لي لايوجد فراغ ، لاتوجد خطوط جديدة .. وفوجئت بأن احد التجار الذي يملك متجرا بجوار بيتي قد أدخل خط هاتف رغم انه لم يمر عليه غير عامين من تقديم الطلب عام (١٩٨٨م).

وذهبت الى ادارة الهاتف ومعي وثائقي مع توجيهات الاخ نائب وزير المواصلات (سابقا) احمد صالح عبده وعليها توجيهات المدير العام الى الاخ القائم باعمال مدير الهاتف .. ولكن مامن حل ..

ورغم مرضي وعدم قدرتي على الوقوف او السير كثيرا فقد تحاملت على نفسي وذهبت مرارا وقيل لي هزا التاجر نقلنا خطه من القلوعه الى (عدن) وهذا يعني انه كان يوجد خط فارغ درموني منه فمن الأحق ؟!

لقد قال لي المدير بالحرف الواحد : «روح اشتكي حيثما تريد» .. فإلى من تشكو يامدير الاتصالات ؟!

هل خدمة اربعة وثلاثين عاما في جهاز الدوله لاتشفع لي ؟! أرجو النظر الى قضيتي ولكم جزيل الشكر .

احمد علي عبده - عدن

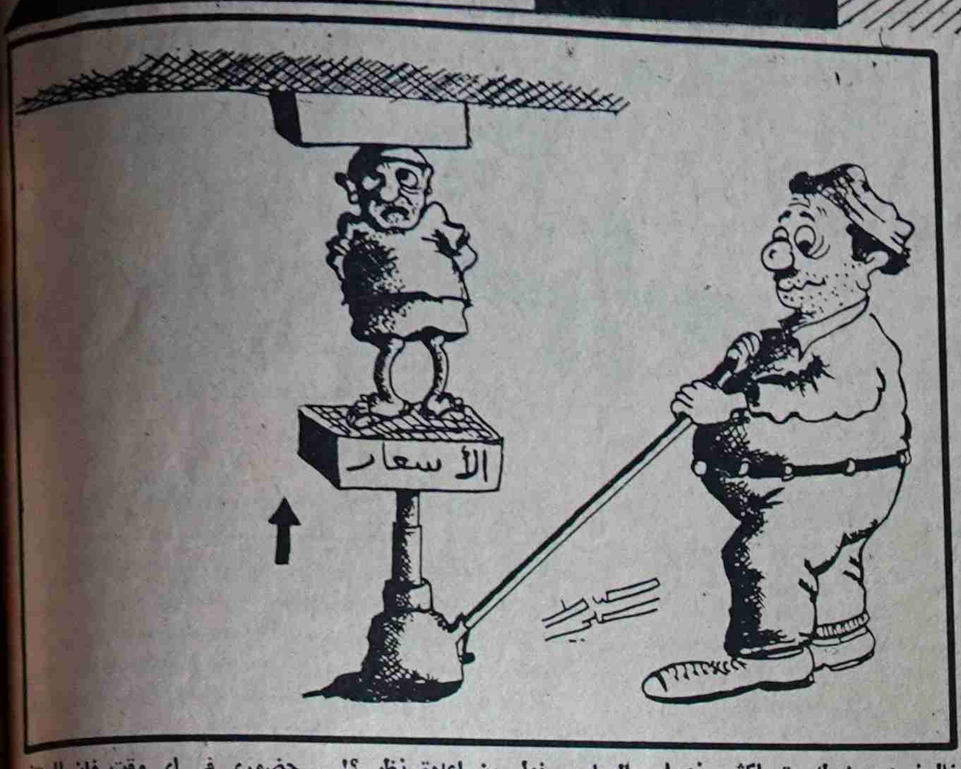

يمانيات

عارف الصرغام

تسعيرة البترول يا اهل الله

.. مازال الدينار اليمني متربعاً على عرش (جلن) البترول منذ ان عرفنا البترول ، ومنذ ان عرفنا السيارات ، ولم يتزحزح قيد أنملة من على هذا العرش .

فأسعار البترول تزيد وتنقص على مستوى دول العالم كلها، وسعر البترول في بلادنا ثابت لايتغير ورغم ان (البيروسترويكا) جاءت وغيرت كل معالم الحياة في خريطه العالم في اواخر هذا القرن ، الا انها لم تستطع ان تزحزح هذا الدينار من عرشه، كيف لا ، وهو دينار يمني أبي، وربما هو دينار مناضل ، ولكن على طريقة الاستحواذ بالسلطه جزاء لهذا النضال ، وثمنا له .

ياهو .. ياأهل الله .. لقد شارك الريال في السلطه مع الدينار ، فلماذا لايتم توزيع المناصب والحقائب الوزاريه بينهما كما حدث بين الحزب الاشتراكي اليمني والمؤتمر الشعبي العام ؟

لماذا لاتتوحد تسعيرة البترول وتكون قيادة حكيمه وعادله على طريقة اختيار الافضل والاصلح من التجربتين ، اقصد تجربتي الريال والدينار مع البترول ؟!

أم ان الاختيار غدا صعباً وحلماً بعيد المنال ؟!

ادوسمث وفقدان مصداقيتها

صدرت قبل فترة ليست ببعيده عدة قرارات عليا ، قضت بمنح وسامي ١٤ اكتوبر و ٣٠ نوفمبر وكذا وسام الاخلاص لبعض الافراد جزاء نضالهم واخلاصهم للثورة اليمنيه والوطن من وجهة نظر اصحاب القرار .

وقد لقيت هذه القرارات ردود افعال عديدة ومتباينه فبالقدر الذي ارضت فيه بعض الاشخاص فإنها في ذات الوقت ادت الى سخط بعضهم الاخر فالكثير من هؤلاء شعروا بانهم ظلموا وكل واحد منهم كان يتوق لان يمنح (الوسام الارفع) خاصه ممن منحوا وسام الاخلاص ووسام نوفمبر .

كما أدت هذه القرارات الى سخط بعض ممن لم يحصلوا على أحد هذه الأوسمة ورأوا انهم أحق بالحصول عليها .

وقد طرحوا العديد من الاستفسارات حول الاعتبارات التي رجع اليها أصحاب القرارات خاصه وانهم اسقطوا الكثيرين ممن لهم شرف النضال والشهادة في سبيل تحرير البلاد من الاستعمار ، وفي سبيل ان تعيش اليمن حرة أبيه موحدة .

ولي ملاحظة بشأن وسام الاخلاص ، وما اود ان اشير اليه بهذا الشأن هو ان الاخلاص كلمة معنوية لايستطيع احد ان يحيط بعمق دلالاتها ، كما ان الاخلاص للوطن والثورة اليمنيه لايمكن ان يحجمه اولو الامر بحيث يشمل بعض الاشخاص دون غيرهم .

فالاخلاص هو ميزة واحدة من ميزات الشعب اليمني الكثيرة ، لذا كان ينبغي ان يمنح وسام الاخلاص للشعب اليمني بأسره ، لا ان يمنح لبعض الشخصيات من اجل ارضاء جهة دون غيرها، واعتمادا على الولاءات والتوصيات لانها في هذه الحالة تفقد مصداقيتها .

تدشين الحمله الوطنية ...

(تتمة ص١)

في النصف الثاني في الشهر القادم باعطاء الجرعة الثانيه ، بحيث تكون المرحلة الثالثه والاخيره في النصف الثاني من شهر اغسطس .

واشاد في تصريحه بدور الجهات المختلفه ذات العلاقة في انجاح الحملة وعلى رأسهم الاخ محافظ لواء الحديده الذي بذل جهوداً كبيره من اجل تذليل الصعوبات وانجاح الحملة .

وتعتبر هذه الحملة اول حملة من نوعها في الجمهورية حيث انها تنفذ في وقت واحد في جميع نواحي ومناطق اللواء .

هذا وتفيد المعلومات الاولية من الحديده بانه قد تم خلال الثلاثه الايام الاولى للحملة تطعيم حوالي ١٥٣٣٤ طفل من يوم الولادة حتى سن ٣ سنوات حيث وبلغت جرعات اللقاح للامراض الثلاثه التي قدمت لهم حوالي (٢٨٣٦١) جرعه .

وكانت الحملة قد بدأت في العديد من محافظات الجمهورية .

تعزيتان

● يعزي عبدان دهيس وعمر محمد حسن وعلي الشيبه ود. حميد احمد سالم وعبدالله علي عبيد الوهطي وعبدالرحمن محمد عيدروس والحاج محمد عمر وابوبكر سالم علي وزين علي المنصب وعلي محمد حسن بوفاة الحاج هاشم عبدالله هاشم اثر نوبة مفاجئه للفقيد الرحمه ولاسرته وزملائه الصبر والسلوان .

● تنعي ادارة ومدرسو وعمال وموظفي معهد الدكتور امين ناشر العالي للعلوم الصحيه وفاة المغفور له الاخ عبده حسن مثنى عامل تيلفون والذي وافته المنيه يوم الاربعاء ٣٠ مايو ١٩٩٠م وتتقدم الادارة وكافة العاملين في المرفق بتعازيها لاسرة المغفور له .. راجيا الله عز وجل ان يلهمهم الصبر والسلوان واذا لله وانا اليه راجعون .

هنيئا صوت العمال

الاخوة : محمد قاسم نعمان - عمر باوزير - عبد الباسط سروري - حسن عبد السوارث - عبدالله عبد الاله .... المحترمون

اهنئكم من اعماق قلبي على الثقه التي منحكم اياها حملة القلم في الوطن اليمني ، وانه لشرف عظيم لصوت الوطنيين الشرفاء صوت العمال ان يفوز خمسة من محرري صوت العمال في عضويه المجلس المركزي لنقابه الصحفيين اليمنيين اتمنى لكم التوفيق كل التوفيق ومزيدا من العطاء لهذا الوطن المعطاء ..

اخوكم مفيد عبده سيف - تعز

تهنئة

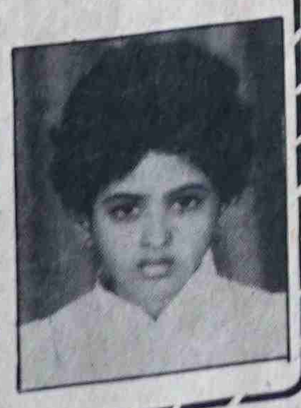

بقلوب تملأها البهجة والسرور وبحبور يدفىء الافئدة وفرحة غامرة يملأها الحب بالمستقبل السعيد ، تهنىء اسرة عبد الله محمد باوزير وجميع الاهل والاحباب الطفله اماني عبدالله محمد باوزير بمناسبة تفوقها وحصولها على المركز الاول في تحصيلها الدراسي في السنه الاولى من المرحله الابتدائيه .

ويتمنون لها تفوقا دائما ومستقبلا مبشرا بالخير واليمن والنجاح، وهنيئا هذه النتيجه المشرفه لها مع التمنيات بالحفاظ على هذا المركز المتقدم على الدوام.

حماية الوحدة .. تنفيذ الاصلاح .. تعزيز الديمقراطية

صوت العمال (١١) ٢١/٦/١٩٩٠م

المجد لوحدة الوطن

بمناسبة ميلاد الجمهورية اليمنية

في السجن المركزي بصنعاء :

ختم على الكف .. تدخل السجن المركزي بصنعاء .. وتخرج منه !!

من حكمت المحكمة ببراءته منذ عامين ولم يخرج عن الأنظمة .. وسجناء لا يعرفون المدة المحددة لبقائهم في السجن !

لقطات : عبدالباسط سروري

ربما فقد تقضي سنوات .. عمرك كله نزيل السجن المركزي بصنعاء بسبب خطأ قد ترتكبه اثناء زيارتك لقريب أو صديق مسجون في السجن .. وقد تكون فترة سجنه ويغادر السجن بينما تكون انت قابعاً في غرفه دون ان تكون هناك مدة محدده لك .. ولايوجد من يصدق لك أو يصدق قولك انك دخلت بسبب خطأ بسيط بدر منك دون علمك .

على الزائر للسجن المركزي لابد من ان يقوم بتسجيل هويات بطاقته في سجل خاص بذلك من قبل جندي وفي كشك خاص للباب الرئيسي للسجن ولا يكتفي بذلك بل يقوم الجندي بوضع ختم على كف يدك اليسرى ليسمح لك الحراس بالدخول الى السجن .. ولايسمح لك بالخروج من السجن الا بختم آخر يمهر بجانب اخيه على نفس الكف من قبل جندي آخر داخل السجن وبدون هذا الختم المهور بالكف في شكله عن الاول يستحيل عليك ان تخرج من السجن .. وكثيرون اعيدوا إلى داخل السجن لانهم نسوا ان يمروا بالجندي لكي يمهروا أكفهم بختم الخروج .. والويل لمن يعود فلا يجد الجندي صاحب الختم الثاني فيقضي يومه في السجن والويل لمن يخطئ ويغسل كفه بالماء أو يمحو مداد الختم من كفه .. فلن يخرج من السجن لعدم وجود دليل لديه يبين انه زائر له فقط وليس بنزيل محكوم عليه .

« صوت العمال » عاشت التجربة وعمل مندوبها على ان يزور السجن بعد ان مهر كفه بختمي الدخول والخروج وفي داخل السجن رصدت صوت العمال لقطات مختلفه سريعه ووعدت مسئوليه على اللقاء بهم للحديث عن اوضاع السجن والمسجونين وتحسين مستواه ومستوى النزلاء في ظل المساعي التي تجري حالياً في عهد الجمهورية اليمنية لتطوير السجون .

● شاهدت صوت العمال ان هناك نزلاء جدد ، يفدون الى السجن وهم على سيارات الاجره « التاكسي » وبجانبهم عساكر الحراسة .

ويقوم نزيل السجن والذي يكون مقيداً بقيد حديدي على رجليه بدفع اجرة التاكسي الذي يسمح له بالدخول الى اروقة السجن .

● لايسمح للزائر بان يتحدث مع سجين قريب له ممن ارتكبوا قضايا جنائية الا من بعد حيث يفصل بينهم حائطان من الاسلاك الحديدية .. اما عن استدعاء السجين فعبر مكبر للصوت وبواسطة احد السجناء الذي قيدت رجليه بقيد حديدي وانيطت به مهمة استدعاء السجناء لملاقاة اقاربهم والحديث اليهم عبر حائطي الاسلاك الفاصلين لعشرات السجناء والزائرين والذين يتحدثون في وقت واحد وبصوت عال تتداخل فيه الكلمات من كل مكان وللمتحدثين جميعهم .

● العواضي سجين منذ خمسة أعوام .. ولايعرف المدة التي سيمكث فيها بالسجن .. لقد برأته المحكمة منذ عامين من التهمة المنسوبة اليه الا ان القائمين بالامر لم يقتنعوا بالحكم ولازال حبيساً حتى يجد من يقتنع ببراءته من اولئك الذين بيدهم مصيره ولا احد غيرهم !

● لاشيء في السجن يمكن ان يقضي السجين فيه وقته .. فلا عمل ولا تدريب لحرف ولا .. سوى الفراغ .

● فتاة شابه انتهت فترة العقوبة بها فحملت فراشها « الاسفنج » وبطانياتها وملاياتها على رأسها حتى بوابة السجن .. وهناك طلبت من يساعدها في حمل متاعها الى سيارة اجره .. فالنزيل لابد ان يأتي بفراشه معه ولايغادر الأبه (في السجن قسم خاص بالنساء).

● تقدم للمسجونين وجبه واحده هي وجبة الغذاء وتقدم في الواحدة ظهراً ، وشاهدت صوت العمال ان الجنود يشاركون النزلاء وجبة الغداء ولايتخلف عن المشاركة الزوار ايضاً وتتكون الوجبة من الكدم وقطع اللحم والبطاط غير المقشر ويحق للزائر ان يأخذ من الكدم او قطع اللحم والبطاط معه مما يفيض الى خارج السجن .

● في السجن افراد لاتعرف فترة السجن المحددة لبعضهم وافراد مسجونون بناء على اوامر من جهات مختلفه في اختصاصاتها ومنها جهات غير قضائية .. وأي مسجون لايجد من يتابع امره من خارج السجن يظل مسجوناً دون ان يدري به احد لعدم وجود فترات زمنية محددة لبقاء بعضهم في السجن او حكم محدد صادر من جهة قضائية وقد قال احد المسئولين الشباب من الذين تولوا مؤخراً المسؤولية في السجن لـ « صوت العمال » انه تتم حالياً عمليات جرد للمسجونين للتعرف على قضاياهم والاسباب التي سجنوا من اجلها وفترة كل عقوبة .. وقال ان هناك « هوايل » والوضع متخلف جداً في السجن .

● النساء الزائرات للسجن لايتعرضن لاجراءات شبيهه لما يجري للرجال ومن ذلك عدم مهر الختمين على أكفهن والاكتفاء بتفتيشهن من قبل امراة في غرفة جانبية داخل السجل عند الدخول والخروج ، وكذا عدم اثبات شخصياتهن والكشف عن الحجاب عند مغادرة بوابة السجن للجنود .

● البحث لازال جارياً عن مسجون استطاع ان يتسلل الى بوابة السجن وان يغادرها بعد ان اندس بين جموع من الزائرين والعمال المغادرين والذين لايخضعون لاجراءات عند الدخول والخروج والاكتفاء بمعرفتهم من قبل الجنود .

● لازالت اصداء نتائج اشتباك حدث بين المسجونين والجنود داخل السجن منذ ايام ماضية ماثله امام المسجونين والذي ذهبت ضحيته العديد من الانفس .. ويهمس البعض عن معاملة فظة من بعض الجنود والضباط وثناء لمدير السجن الذي شاهدته صوت العمال يتناول وجبة غدائه مع المساجين ويتحدث اليهم ويضاحكهم ويفترش معهم الارض للحديث معهم .

واخيراً .. انتبه مجدداً ولاتنس ان تمهر كف يدك بختمي الدخول والخروج وعليك ان لاتخطئ في امر المحافظة عليهما من ان يمتسحا وعليك ان لاتلمس شيئاً بكف يدك اليسرى .. والا فستظل في السجن ولن تخرج منه اذا لم يوجد من يتابع امر خروجك من اقاربك في خارجه .. فلازال القائمون في بداية عصر وتحديد فترات بقاء المسجونين فيه .. وربما يمرون من امامك دون ان تستطيع الحديث اليهم من هول المفاجأة والصدمه التي قد تفقدك صوتك ان لم يكن عقلك .

جزاك الله خيراً يادكتور

في ضوء المقالة التي كتبها الزميل د. عبدالرحمن عبدالله في العدد الصادر بتاريخ ٣ مايو الماضي بعث الوالد زين صادق الاهدل بهذا التعقيب طالبا من (صوت العمال) نشره على صدر احدى صفحاتها .

لذلك فان صوت العمال تلبي طلب الوالد الاهدل الشخصية النقابية المعروفه واحد القيادات الاولى للحركة النقابيه .

اخي العزيز د. عبدالرحمن عبدالله ابراهيم .

كان لي شرف قراءة موضوعك الذي نشرته صحيفة صوت العمال في عددها الصادر في الثالث من مايو ١٩٩٠م كغيري من القراء وهم كثرة المتابعين والمهتمين بصحيفة صوت العمال في عموم الوطن اليمني وخارجه .

لقد اصبت كثيرا حين قلت «لانريد ان نجتر مآسي الانفصال ومالحق بالوطن من ضيم» وانا اضيف وأقول لا على كل مواطن محب لوطنه ان يستخلص العبر ويعمل جاهدا لاعلاء كلمة الله وبناء الوطن الحبيب» .

اخي عبدالرحمن .. لكم الوطن بحاجه الى امثالكم .. الى اقلامكم .. وانتم توجهوننا نحو بناء الوطن اليمني الجديد ، وما اشد حاجتنا لهذا الوطن .

واحب ان اقول في هذه العجالة ان الحركة العماليه جاء قيامها من اجل حماية العمال والدفاع عن حقوقهم ومصالحهم ابان الحكم الاستعماري ، وتأسست في اول الامر جمعية التجاريين ثم نقابة العمال والفنيين وكنت - بعون الله - رئيسهم ثم تأسست النقابات التي انبثق منها المؤتمر العمالي وكان لي شرف رئاسته منذ التاسيس واقولها بشرف واعتزاز ان المؤتمر كان يعمل بامانه واخلاص من اجل العمال دون انحياز لاي هيئة سياسية ، ثم بدا الخلل في سير عمل الحركة العمالية حينما تجاذبتها الهيئات السياسية لمطامع واهداف معروفه .

وبعد الاستقلال - وللأسف - هيمنت الدوله على الحركة العماليه وكان ماكان ، وكل مانتمناه هو ان تعود الحركة العماليه لتمارس دورها الحقيقي حره مستقله دون وصاية من اي جهة .

والله ولي التوفيق .

زين صادق الاهدل

انتخابات المعلمين في تعز :

مرشحون بلا برامج وناخبون بلا وعي نقابي

لم يكن مستبعدا ان تتجح قائمة الجماعات الدينيه وخاصة لدى من كانوا يربطون النتائج بالاسباب والمقدمات .

واذا كان منظر الاخوان المسلمين حسن البناء قد قال (اننا سنصل الى السلطه عن طريق التربيه) فان هذه المقوله قد طبقت في اليمن ، فالمؤسسه التعليميه تكاد تكون المعقل الاول للجماعات الدينيه ، وقد افردت ظلها على كل مدخلات ومخرجات العمليه التربو - تعليميه وخاصة في المعاهد الدينيه والتي تتمتع بالتبعيه الكامله لهدف الجماعات .

واذا كان من حق اي جماعه ان تنظم نفسها وتنشط على اساس من الديمقراطيه والتنافس الشريف فليس عيبا ان تصعد هذه الجماعه او تلك ولكن يجب ان تاخذ في اعتبارها ان العمل النقابي هو عمل مطلبي في المقام الاول .

ان عشرين سنه من ضرب الحركه الوطنيه وتدخل الاجهزة الحكوميه في شؤون العمل النقابي والجماهيري قد افسح المجال امام القوى المتخلفه لان تسيطر وتتحكم وترهب تحت عدد من المبررات والاتهامات الباطله .

واذا كنا قد شاهدنا قائمتين انتخابيتين هما قائمة الجماعات الدينيه وقائمة «الله ، الوطن، الثوره» فان الغريب في الامر ان تخلو هاتان القائمتان من البرنامج الانتخابي والاعجب من ذلك ان يدلي الناس باصواتهم لمرشحين لا برامج لهم .

لقد استطاعت الجماعات الدينيه ان تستنفر كل عامليها من المدرسين وغيرهم في المدن والارياف لتسجيل اسمائهم والادلاء باصواتهم ، نظرا لما تملكه هذه الجماعات من امكانيات ماليه وتنظيميه . بينما عجز الاخرون عن حشد كل المدرسين في المدينه والريف . في الوقت الذي تعمد فيه تأخير مرتب شهر فبراير إلى عشرين في الشهر الثاني . فعجزوا عن تسديد الرسوم . وهناك ملاحظات يسوقها بعض المدرسين منها: كون اللجنه التحضيريه قد تكونت في الاغلب من الجماعات الدينيه عن طريق التعيين واستغلت اموال التحضير لصالح مرشحيها ، وكان من جملة المرشحين رئيس اللجنه في اللواء .

كما ان كثيرا من المرشحين تعرضوا للضغوط والارهاب داخل القاعات اثناء الانتخاب واثناء الفرز مما اضطرهم الى الانسحاب وزاد من ذلك تعقيدات التصويت والفرز . فعلى مر التاريخ لم نعرف ان يحشد مئتان وثلاثون مرشحا في قائمه واحدة ودائرة واحدة . وان يستمر الفرز اسبوعين كاملين .

ان نتائج هذه الانتخابات هي افراز لمراحل سابقه يتحمل مسؤوليتها جهات كثيره سواء في الحكومه او الحركه الوطنيه .

واذا كانت النتائج تشير الى صعود الاداريين الى دفة النقابه فانه يحق لنا ان نتساءل ، نقابة من هذه وضدمن ؟!

عبدالله عبده محمد

تهاني

● تهنئ أسره تحرير صحيفة (صوت العمال) الزميل سالم الفراص ، المحرر في صحيفة ١٤ اكتوبر بمناسبة زفافه الميمون ، على الانسه نجلاء ناجي سالم والذي سيتم الاربعاء القادم ٢٧-٦-٩٠م - في استراحه اروى بكريتر

● يهنئ حسن علي عيثم واسرته وكافه الاهل والاصدقاء الاخ محمد حسين عبدالرب . بمناسبة زواجه الميمون على الانسه نوره حسين محمد طوق نالف مبروك وعقبال البكارى .

● قلوب ملؤها الفرح استقبل الزميل العزيز عبدالكريم الدالي مولوده الثاني والذي اسماه (عادل) .

وبهذه المناسبة السعيده يزف صادق ناشر ومحمدسيخ الخبيتي وعبدالرحمن احمد عبده وعائلاتهم اصدق التهاني القلبيه بهذا الحدث السعيد .

مبروك يا ابا عادل ومزيدا من البنين والبنات !!

إعلان

يعلن المواطن علي محمدمهدي عمر عن فقدانه بطاقة شخصية مدنيه صادره من مركز التواهي واوراق طبيه واستمارة بقعه ارض وكذا بطاقة عسكريه باسم عبده علي محمد .

الرجاء ممن يعثر عليها تسليمها لمركز شرطه التواهي .

أشياء غامضة !

حسين محمد بازياد

● بعد عدد من السنوات العجاف التي اصابت لاعبي كرة القدم الناشئين في الاندية بسبب توقف منافساتهم نظمت في عدن مسابقة لهم سميت (دوري الفقيد جعفر عبدالقادر) ، ثم توقفت مبارياتها وهي في مراحلها الاخيرة لسبب اعداد ملعب الشهيد الحبيشي بعدن للمهرجان الوطني الكرنفالي بمناسبة توحيد الوطن واعلان ميلاد الجمهورية اليمنيه، ومنذ ذلك اليوم مر شهر كامل لم تستأنف خلاله المباريات ، ولاندري مامصير هذا الدوري ، ولا مصير نفسيات اللاعبين ، وبالذات لاعبي الفريق الاقرب للبطوله ، فهل نأمل ان يقوم المعنيون بتوفير ظروف الولادة اليسيرة غير المشوهه لهذا الدوري اليتيم ؟! وهل نأمل ان تجري مسابقات الفئات العمريه لسن ١٥ و١٧ و١٩ في محافظة حضرموت حسب ماهو مخطط لها ولاتتعرض لاي عوائق ، لانه في هذه الحالة ستكون حضرموت هي المحافظه الوحيدة التي نظمت مسابقات كرويه لهذه الفئات مجتمعه على مستوى الوطن كله .

● يبدو ان انشغال الجماهير ومسئولي اتحاد كرة القدم بكأس العالم وبهوية الدوري القادم ، قد جعلهم ينسون دوري الدرجة الثانيه واقامة التصفيات النهائيه لابطال المجموعات الخمس ،ولكن - بالمناسبة - كيف تقام التصفيات ولم تنته بعدمنافسات الدوري لمحافظتي حضرموت والمهره. فما السبب ؟ ولماذا لايتم الاسراع في انهائها رأفة بلاعبي الفرق ابطال المجموعات الثلاث الاخرى الذين ملوا الانتظار ؟ وحتى يجتمع الاتحاد في يوليو القادم ولديه شيء من الوضوح عن وضع هذه الفرق قبل الاتفاق على شكل الموسم الكروي القادم .

وعلى فكرة عدد الانديه في عموم اليمن كثير جدا كعددها في عدد من الدول الاوروبيه اما المستوى فـ... يفتح الله !! وهنا تبرز أهمية مناقشة دمج بعض الانديه وهو مابدأت ملامحه تظهر في صنعاء واب ، كما علمنا لكن .. للاتحاد ستكون الكلمة . الفصل ، في اجتماعه المهم القادم في ١٠ يوليو (تموز) ٩٠م

● في شهر اغسطس - كل عامين - تقام تصفيات المجموعات الاسيويه لبطولة قارة اسيا لكرة القدم للناشئين تحت ١٦ سنه ومعظمنا يتذكر آخر مشاركة لمنتخب الناشئين فيما كان يسمى بالشمال والجنوب في تصفيات المجموعة الاولى للبطولة الثالثه للناشئين التي جرت في الكويت في اغسطس ٨٨م وخرج منتخب الشطر الجنوبي (سابقا) في موقعة شهيرة أمام شقيقه المنتخب السعودي بعد مؤامرة كان بطلها الحكم البحريني الدولي (جاسم مندي) وعصبية واضحة من بعض لاعبينا أضاعت تقدمنا بهدفين لصفر لياتي علينا هرفان .

ليس هذا هو بيت القصيد ، لكنني أقرع الأجراس منبها لان تصفيات المجموعات للبطولة الرابعة للناشئين ستبدأ في شهر اغسطس القادم ومجموعة اليمن تضم الى جانبها الكويت والاردن الشقيقتين ، والجديد هذه المرة ان المقابلات ستتم بطريقة الذهاب والاياب وليس عن طريق اقامتها في دولة واحدة .

لاشك ان شهر اغسطس (أب) على الابواب ، ومازلنا نغط في سبات عميق ، فلا إعداد ولاتجهيز ولاحس ولاخبر .. ام اننا لمن نشارك ونحرم صغارنا من فرص الاحتكاك حتى الان لايوجد وضوح حول هذه المسألة ، واشدما اخشاه ان تتم المشاركة متأخره وكيفما اتفق لان ذلك لايخدم المنتخب ولا سمعة الوطن .

على الصعيد نفسه ، تجري كل عامين تصفيات بطولة آسيا للشباب تحت ١٩ سنة وهذه المرة ستجري تصفيات الدورة ٢٧ في الفترة من ٥-٩ اغسطس وتضم مجموعتنا الى جانبنا الكويت وقطر الشقيقتين .

وحتى على صعيد الشباب ومشاركتهم لم يتخذ قرار بعد . الفريقان الكويتيان لسن ١٦ و١٩ سيدخلان في بداية شهر يوليو (تموز) القادم معسكرا تدريبيا مشتركا حتى نهاية الشهر نفسه يتخلله معسكر خارجي في المجر .. أما نحن فلا ندري ماوضعنا ، لكننا لانحب ان نشارك ونخفق ثم نسمع بأننا أخفقنا بسبب قصر فترة الاعداد وكأننا لاندري بمشاركتنا مع العلم ان هذه المسابقات الاسيويه منتظمه كل عامين وتعرف ذلك جميع الاتحادات الأسيوية مثلها مثل مختلف البطولات المنتظمة .

عموم إعلامية

محمد صالح باعطبه

يجب ان تبذل مساع كبيره من اجل توحيد صف الاعلاميين الرياضيين في بلادنا عن طريق القضاء على كل مخلفات الماضي والاحقاد والكراهيه وايجاد النظم الكفيله بتسيير دفة الاعلام الرياضي الوجهه الصحيحة .

ولكن المطلوب اكثر وقبل كل شيء تصفية النفوس والتكاتف والتآزر ووحدة الصف وصفاء النفوس وتطهير القلوب من الحقد والكراهيه ومن ثم يأتي وضع الاسس الكفيلة بازالة كل معوقات الاعلام الرياضي في بلادنا (اليمن) .

● الى الاعلام الرياضي .. هل آن الاوان لكي يعطي الاعلاميون الرياضيون اليمنيون الاهتمام المتوازي والمتوازن لكل الالعاب الرياضيه ولاينصب الاهتمام فقط على كرة القدم اللعبة الشعبيه الاولى في العالم . فرغم شعبية كرة القدم واستحواذها على مشاعر الجماهير الرياضيه الا ان الواقع والحقائق تقول ان ما أداه ابطال اليمن في الالعاب الشهيره الاخرى للرياضه اليمنيه يفوق ما اداه نجوم كرة القدم رغم شهرتهم الواسعة وخاصه في بعض المسابقات الدوليه والشواهد كثيره .

● الاعلام الرياضي في الدول المتقدمة يلعب دورا كبيرا في سبيل اظهار كل المواهب والنجاحات الرياضيه في جميع الالعاب التي يمارسها الشباب في هذه الدول.. وفي بلادنا يلعب الاعلام الرياضي دورا لايستهان به من اجل تغطيه الانشطه الرياضية التي يمارسها الشباب اليمني في كل الانديه الرياضيه في جميع انحاء الجمهورية ولكن وللاسف الشديد بعض الاعلاميين الشباب المنحازين الى بعض الانديه الرياضيه لايستطيعون الكتابة الا عن هذه الانديه واللاعبين فيها وبصورة غير مرضيه ابدا ولا يرضى به الا اصحاب النفوس الضعيفه .

نقول لهؤلاء الشباب ان الاعلام الرياضي والكتابة فيه امانة في اعناق جميع الصحفيين الرياضيين وان من اخطر الاخطار ان ينتمي الصحفي الى احد الانديه الرياضيه بصورة واضحه وهذا الشيء اكده الاستاذ محمد عبدالله فارع في اكثر من مناسبة ، اقول لكم وبصوت عال استقيموا او استقيلوا عن هذه المهنه الصعبه مهنه المتاعب .. والحليم تكفيه الاشاره .

اراء .. وخواطر

منصور احمد صلاح

تشكيلات الاتحادات اليمنية الرياضيه اثارت جدلا واسعا في الاوساط الرياضية وبالذات بعد اعلان اسماء اتحاد الكرة المكون من ١٨ شخصا ولم يخطر ببال احد ان الاتحادين سيصبحان اتحادا واحدا بنفس العدد ٩×٩= ١٨ وكنا نتوقع ان يتم اختيار مجلس ادارة الاتحاد من بين اعضاء الاتحادين السابقين على ان لايتجاوز العدد المحدد ٨ او ٩ مثلا ومن لديهم الفترة والقادرين على تسيير النشاط الكروي في الجمهورية وليس شرطا ان تتحول الاتحادات الى مجالس برلمان بهذه الاعداد الكبيرة وكنا نتعشم ايضا ان يقول البعض كلمته حول بقائه في الاتحاد وخصوصا اولئك الذين يتحملون مسؤوليات ادارية كبيرة خارج الرياضة لاتاحة الفرصه للاخرين الغير منشغلين في اكثر من مهام وعلى ضوء المستجدات الجديدة لمقرات الاتحادات .

بعض السيارات ماتزال مكتوب عليها الاسماء القديمه - مثلا المجلس الاعلى للرياضه - والمفروض ان يكتب عليها وزارة الشباب والرياضه .. مارأيكم ؟

هناك ملاحظات عديدة عن هذه السيارات !! .

كثرت التصريحات وقل العمل حول زرع الملاعب بالعشب الطبيعي .. اخر من صرح بذلك احمد هيثمي واذا عدنا الى تاريخ تلك التصريحات سنجد انه قد مر عليها فتره كافية ولو كان قد تم البدء بالعمل من تاريخه لكان - الحشيش - قد طلع في اكثر من ملعب .

مبنى نادي الميناء قد مر عليه اكثر من عام وعند البدء بالمشروع صرح اكثر من مسؤول رياضي بان البناء لمقر النادي سيستغرق عاما والآن يدخل المشروع عامه الثاني والبناء يسير «بالعرض البطي» المهم ان ادارة نادي الميناء ملت من المتابعة ومن يدري قد يدخل المشروع عامه الثالث ، ماعلينا .

١٦ بـ ١٦ يساوي منتخب وطني لليمن .. غريبة هذه القسمه الاخويه ، نحن لانريد ان تعممها الاتحادات الاخرى وتصبح قاعدة لكن الذي ينبغي العمل به هو تشكيل لجان فنيه وتعطى لها الصلاحيات «ويكفينا مركزيه» وتختار أفضل اللاعبين لتمثيل اليمن حتى لو كانوا من ناد واحد المهم الافضل ولنترك المراضاة ويكفينا تنظيرات ومنظرين .

مدير عام لفرع وزارة الشباب والرياضه لعدن مايزال قيد البحث ، والمرشحون كثيرون لهذا المنصب وأقترح لحسم المشكله اقامة دوري بطريقة خروج المغلوب من مرة بين المتنافسين لكثرتهم .. والحقيقة ان الاسماء التي يتداولها البعض لمنصب مدير عام م- عدن اسماء غير قادرة على تحمل هذه المسؤولية واستيعاب المرحله الجديدة للنشاط الرياضي في العاصمه الاقتصاديه والتجاريه ومايحتله وسيحتله النشاط الرياضي العام وهو مايستوجب الاخ رئيس مجلس الوزراء ووزير الشباب والرياضه باختيار افضل عنصر لهذا المنصب ولن يقبل اي اختيار سلبي تحت مبرر مكافآت بعض الافراد ومنهم الفاشلون .

فالرياضه هنا بحاجة الى من ينتشلها من وضعها الحالي ويعيد لها روحها المتجدد . ورفقا بالشباب ياوزير الرياضة والشباب.

هل الغت الاتحادات النشاط النسوي من الخارطة ، ولماذا لم تدرج حتى في برامجها وكيف حدث هذا التراجع المخيف في الوقت الذي توسعت العضويه في مجالس الادارات وغابت النشاطات ومنها النسوية . قبل فترة توسعت قاعدة الممارسه الرياضية للفتاة بل وحققت نتائج جيدة في ظل لجان ادارية مؤقتة لبعض الألعاب والان يحدث العكس .

منذ ان تم اعادة انتخاب مجالس ادارات الاتحادات بعضها لم تحرك ساكنا بل ويبدو انها حتى لم تجتمع - عفوا تجتمع على ماذا ؟ - الان سوف يتم دمج الاتحادات في اتحاد يمني واحد لكل لعبة حتى تلك الوهميه .. السؤال البعض لم ينشط على مستوى بعض المحافظات فكيف الآن سينشط على مستوى اليمن وهل بالضرورة الجميع ينتقلوا الى الاتحاد الجديد؟.. فلماذا لاتقال كلمة حق لمن هم اعضاء شرف - توكلوا على الله - ويكفي انكم لم تنشطوا بعد ولا تنقلوا العدوى .

نطالب ان تسرع وزارة الشباب والرياضه باجراء الانتخابات لمجالس ادارة الانديه الرياضية في اقرب فرصة ممكنه حتى تستعيد الانديه نشاطها وحيويتها. اغلب اعضاء هذه المجالس لم يكن لهم اي تواجد ومنهم من سينتقل للعمل خارج المحافظه ، لذلك وحتى يستعيد النشاط الرياضي حيويته لابد اولا من اجراء الانتخابات وحتى تستطيع الهيئات العمومية ان تختار افضل العناصر واخلصها لمجالس ادارة الانديه بحرية كاملة ولاول مرة بعيدا عن المركزيه والاستمارة المغلقه ، حبني بالغصب وحتى تشعر القواعد بلذة وحلاوة حقها الذي سلب لفترة وحتى تستطيع وبحرية ان تختار اولاً رياضيين ومن ابناء النادي الغيورين عليه وتنهى والى الأبد كل تلك الاشكال القديمه وتبدأ البناء الراسخ - تنتخب من تشاء وتحاسبهم عندما تشاء إذا حدث أي اخلال او تقصير ولترتفع تلك الايادي الغليظة عن الرياضيين هذه المؤسسه الابداعيه الواسعه . لتبقى الوزارة مشرفة وموجهة ومخططه للنشاط الرياضي .

حماية الوحدة .. تنفيذ الاصلاح .. تعزيز الديمقراطية

بمناسبة ميلاد الجمهورية اليمنية

المجد لوحدة الوطن

صوت العمال (١٢) ٢١/٦/١٩٩٠ م

وقفة مع

أحد الأحمال الثقيلة على الدولة الفتية

ايجارات المساكن في العاصمة صنعاء تدخل الارقام الخيالية فما كان قبل الوحدة بألف صار بعدها بثلاثة وما كان بثلاثة صار بسبعه وعشرة .. وماخفي كان اعظم .!

المقلق اكثر ان الكوادر القيادية التي انتقلت من خارج العاصمة صنعاء الى داخلها وبالذات نواب الوزراء والوزراء تتولى الدولة دفع ايجارات منازلهم كاملة .

الارقام التي سمعتها اثناء تواجدي في صنعاء كايجار للشقة الواحده يشيب لها شعر الرأس تصوروا ان ايجار الواحده ممكن ان يصل الى خمسين الف ريال في الشهر .. بل ويزيد أيضاً .. !!

وتردد الى مسامعنا حينها ان البعض من هؤلاء المسؤولين رفض الدخول الى المسكن الذي حدد له والسبب ارتفاع مبلغ الايجار وقوبل ذلك بارتياح من قبل السامعين بذلك وانتشرت اخبار كهذه بين الناس وهذا مابث فيهم بعضاً من الطمأنينه .. وان كان البعض ممن سلمت لهم هذه المساكن قد قبلها بارتياح والبعض الاخر على مضض وآخرون اصروا على البحث عندما قل ايجاره ووفر الحد الادنى من المطلوب في المسكن .. وتردد ايضاً ان هناك سماسرة ومستفيدين غير ملاك الشقق والمساكن .

لست هنا بصدد الخوض في تفاصيل من قبل ومن يقبل ، من شعر بالاحراج عندما ذكرت امامه ارقام الايجار الشهرية ، ومن لم يشعر بالحرج ، بل وطلب اكثر .. لكنني أقول لابد من مخرج سريع لهذه المشكلة .. المأزق .. المأساة .. الحمل الثقيل الذي لاشك انه سيثقل من كاهل الدولة الفتية التي تحتاج الى كل قرشين أجل ان تحقق ماوعدت به الناس من رفاهية ورقي وتحسن وسعادة .. لهذا اقول انه لابد من مخرج ، والمخرج الذي اقترحه هنا هو ان تقوم الدولة ببناء مساكن لتغطي حاجة القيادة والكوادر المناط بالدولة تسديد اجور ، مساكنهم ، وليكن ذلك عبر متابعة الحصول على قرض عربي او دولي بحيث ينجز المشروع خلال فترة لاتتعدى العام او العامين على الاكثر وبذلك نكون قد ازحنا عبئاً من اعباء هذه الدولة الفتية ، ونفس الشيء يمكن ان يكون ايضاً بالنسبة لمساكن العمال والموظفين وذوي الدخل المحدود حتى لايظلوا فريسة جشع الملاك « سامحهم الله » وتسهم الدولة في توفير الاستقرار السكني لهم سواء عبر نظام الايجار الشهري او نظام التمليك ..

صورة اخرى من النفقات التي تثقل كاهل الدولة الفتية لمستها ولمسها بعض زملائي المتمثلة بتواجد بعض الموظفين والكوادر التي انتقلت من العاصمة الاقتصادية عدن الى صنعاء في فنادق الدرجة الاولى ..

ففي عملية بسيطة قدمها لي احد الزملاء وصل مايصرف على شخص واحد ليوم واحد في فندق من هذه الفنادق اكثر من ثلاثة الاف ريال .

فما بالكم اننا وجدنا البعض نزيلاً في هذه الفنادق لاكثر من شهر .. ومن هؤلاء من ليس لوجودهم في صنعاء اهمية وضرورة على الاقل قبل ترتيب وضعه الوظيفي .. ! ومع ذلك تنفق عليهم تسعين الف ريال في الشهر ويزيد !!

وحكاية السيارات هي الاخرى حكاية اخرى .. لكنني سأكتفي بما تناولته لأواصل الحديث حولها الاسبوع القادم انشاء الله .

محمد قاسم نعمان

ملاحظات على حل جهازي الأمن

ابو بكر السقاف

انتشرت على اثر اعلان قرار حل جهازي الامن ، موجه من الفرح والابتهاج ليس لها نظير وكانت معادله لسحابه الحزن والالم التي نشرتها على امتداد سنوات قاسية اعمال الجهازين .

لاداعي لمناقشة دواعي واسباب الحل وان كان ذلك يلقي ضوءا كاشفا على القرار ، وعلى مستقبل هذا الجهاز .

ان الجهاز الان بين الحل والتكوين او اعادة التكوين وذلك يعني ان قرار الحل كان في اساسه اداريا ، اذ لاتخلو اية دوله من جهاز امن ، وكل المسألة في تحديد مهامه واليات عمله وربطها بالشرعيه الدستوريه .

ولكن السؤال الان : هل نطمح في اقامة جهاز الامن على اسس جديدة واضحه وصارمه حتى نأمن من عواقب العودة الى الاساليب القديمة .

ويلزم للشروع في هذا النهج الجديد ان تتحقق بضعة شروط:

ان يكون دوره حماية السيادة الوطنيه ، فيكون موجها الى الخارج وليس الى الداخل وعندما يضطر للعمل في الداخل عليه ان يتعاون مع الاجهزة الاخرى وينظر اليها باعتبارها شريكا ، فلايكون الطرف الذي يزعم انه ممثل السيادة ، ويترتب على ذلك ان يحرم عليه بنص القانون اي تدخل في عمل السلطه التنفيذيه بأية صورة من الصور . وان يعاد النظر في قانون ولوائح وزارة الداخليه والامن .

ان اعداء الدوله الذين يهددون امنها هم بالبداهه في الخارج ، وكل الذين في الداخل مواطنون وهم بين معارض او مطالب ، وليس عدوا ، وعندما يتجاوز المعارضه او المطالبه والنقد الى ارتكاب اعمال تضر بالسيادة الوطنيه ، فان عمله يدخل تحت طائلة القانون الجنائي ، ويكون القضاء حكما ولذا فان الصلاحيات التى يطلبها جهاز الامن لتيسير عمله يجب ان تكون محدده وصارمه ، والا تلغى اجهزة الدوله الاخرى ، وان يلجأ الى القضاء بوساطه اللجنة البرلمانيه لتيسير مهامه .

كانت كل ممارسات الجهاز السلبيه التي الحقت ضررا بالوطن والمواطنين ثمرة الانفراد بالحكم من قبل حزب واحد تحت اي قناع كالحزب القائد اوالمؤتمر الشعبي والميثاق الوطني ،الامر الذي غيب مبدأ الفصل بين السلطات ، وجعل الامن الحاكم الفعلي في كل اجهزة الدوله .. وترتب على ذلك ان حل محلتلك الاجهزة واستهلك جزءا كبيرا من الميزانيه ، صرف دون رقابه فاسهم بقسط وافر في تضخم الانفاق وتبذير المال العام دون رقيب .

ومن هنا فان اعادة النظر فى وظيفته ودوره يجب ان تأخذ فى الاعتبار حاجتنا الى جهاز يناسب حجم الدوله ، ويتلاءمع نص الدستور على التعدد الحزبي واستقلال المنظمات .

ان الذين ظلموا كثر في كل اليمن ، ويتراوح نصيبهم من القتل تحت وطأة التعذيب والاغتيال حتى حجب شهادة حسن السيرة والسلوك . فاذا كان القتل يحرم المواطن من الحياة ، فان حجب «الشهادة» يجعله يعيش حياة يمارس فيها الجهاز عليه قتلا يوميا ، وما اكثر الذين حرموا لسنوات من حق العمل من حملة الدكتوراه حتى مساعد ميكانيكي في ورشه ، لانهم لم يحصلواعلى تلك الشهادة سيئه السمعه .

ان من لاينقد اخطاءه مرشح لتكرارها ولذا فان الامر لايجب ان يقتصر على رد الاعتبارلبعض الشخصيات العامه المشهوره ، بل الى جميع الذين ظلموا ، ولنا في ماحققته شعوب كثيره في هذه الايام اسوة ، فقد اعادت الاعتبار الى الابطال المظلومين من ابنائها الاحياء منهم والاموات .

اقترح تكوين لجنة برلمانيه تنظر في قوائم اعادة الاعتبار ورد المظالم ، الى جانب عملهاالاساسي الا وهو الاشراف على حل الجهازين بعد الاطلاع على ملفاته واوراقه ، وان تمنح المواطنين مهله لتقديم شكاواهم اليها .ان هذا الاجراء وحده سيؤكدللمواطن ان لارجعه نحو الايام القديمه .

ان كل الذين يدانون بارتكاب جرائم من العاملين في جهازي الامن يحرم عليهم العمل في جهاز الامن الجديد ، ويقاضون وفق احكام الدستور والقانون .

لنتذكر دائما ان جذر شرور الجهازين لم يكن في الصراع الذي دار بين الشطرين ، فذلك مظهر لسبب اعمق ، الا وهو حكم الحزب الواحد في الشطرين سابقا ولذا كان غياب الديمقراطيه من اسباب الصراع العقيم وللمواطنين ان يتطلعوا الى ان يسود وطنهم صراع سلمي منتج يجعلوحدتهم تصنع تقدما ، ويحررهم الى الابد من القهر والقسوة والاذلال وهي عنوانات على كل حكم معادي الشعب ويعبد الدوله والقوة ، ويلغي كل الحدود بين المجتمع والدوله ، بين السلطه السياسية والمجتمع المدني ، واستقلال الاخير مناط الرجاء في الدفاع عن الحرية واستقلال الارادة الفرديه والجماعيه واساس قيام رأي عام يحمي الديمقراطيه ومؤسساتها وما أجدرنا بتأمل شعار زعيم مصر سعد زغلول : «الحق فوق القوة والامة فوق الحكومة» . لان ذلك انما هو الحد الفاصل بين منطق المدنيه والشرعيه الدستورية وحقوق الانسان ، ومنطق القوة الذي نجده في اساس كل حكم فاشي وان لبس اقنعة اليمين او اليسار واستعارها من لغة العصر وشعاراته ، او من ظلام الكهف ، او سخر تأويلا متعسفا للدين لخدمة منطق القوة .

ان الضامن الوحيد لمستقبل الوحدة انما هو المواطن الحر . وكل مثلنا وقيمنا التي تكونت من روافد تراثنا الثقافي الخاص والانساني العام المشترك وتجارب العصر لايمكن ان تؤتي أكلها اذا لم تجد مرتكزها الاول في المواطن ، انه وسيلة التاريخ وهدفه ايضا . والتضحيه به باسم هدف كبير من اي لون شرط الضياع الاكيد للوطن والمواطن معا . وهل يمكن الفصل بينهما الا في سياق منطق متعال على البشر يبدأ اصحابه ممارساتهم من احتقار المواطن ، وكل نظام يمارس التعذيب يستبدل بالشرعيه والقانون .. الهوى والغريزه الضاريه .

هذه ملاحظات سريعه على قرار حل الجهازين اردت بها ان تكون مدخلا للتفكير فيوسائل الحل الصحيح وفي أسس تصور لعمل الجهاز الجديد .

● لقد بلغ التفنن فياضطهاد المواطنين ان حرم على بعض السياسيين الخارجين من السجن التحدث الى بعضهم البعض او الوجود في مكان واحد سواء كان مكانا عاما او منزلا خاصا ، هذا في الشمال ، اما في الجنوب فقانون الصمت اشهر من ان يعرف .

الديمقراطية كلمة مرة

عبد الحبيب سالم مقبل

«الظلم مؤذن بخراب العمران» ـ كما قال ابن خلدون في مقدمته ، .. وعندما تفقد الدوله عدالتها .. تفقد السلطة كرامتها ، وثقة الشعب بها ـ ، ويتحول السرق الى شرفاء ، والخونة الى وطنيين وفاسدو الخلق يصبحون دعاة نزاهة ، واساتذة كبار يحاضرون عن الاخلاق الحميدة، ووعاظ يحثون الناس على الصبر ، ويعددون مناقب السلطة ونعمها .. ويزور التاريخ ، حتى يصير التخلف نهضة ، والديكتاتورية ديمقراطيه ، والظلم عدل .....

ان العدل اساس الحكم ـ وفي الوقت الذي يشعر فيه المواطن ان حقوقه مصانة، وان القضاء جهاز فوق مستوى الشبهات ، وان الناس سواسية في نظر السلطة ، .. في هذا الوقت لن يكون رئيس الجمهورية ، او رئيس الحكومة ، او اي مسؤول في الدولة ،....، لن يكونوا بحاجة الى طابور من حراس مدججين بالاسلحة ، وذخائرها ، وسيصبح من غير الضروري ان تراود اي منا فكرة السيطرة على الحكم بانقلاب او اغتيال لرموز الحكم، ... واذا ماراجعنا اي بيان يصدر بعد انقلاب ، او ثورة، فان مايتمسك به الثوار ، او الانقلابيون ، ويبررون به عملهم هو فساد الحكام السابقون ، وانتشار الظلم في البلاد ...

واذا كان اليمنيون مصنفين ضمن اكثر الشعوب التي عانت طويلا من فساد حكامها ، وربما ضربوا رقما قياسيا (الحكام) في امتهان سيادة القانون ، وتحريف العدالة ... فان اي مواطن يمني حتى في اي بقعة نائية يجعل العدل اول مطالبه ، وامانيه ،... ولذلك تصدر مبدأ تحقيق العدالة اهداف ثورة ٢٦ سبتمبر ، و ١٤ اكتوبر ، ولم تثر قضية بدرجةمن الحساسية ، والنقاش المستفيض في لقاءات القيادة اليمنية منذ ٣٠ نوفمبر ١٩٨٩م ، ولم تشغل الصحف ، والرأي العام اليمني بما فيه القوى السياسية والحزبية .... اكثر من اهمية مراجعة الوضع القضائي ، وسيادة عدالة القانون ... لقد كان الضابط ، او القائد العسكري قاضيا ،ومدير الضرائب قاضيا ، ومسؤول الامن في البلديه ، او في اي جهاز حكومي قاضيا ،.. ومدير المكتب ، والناحية ،....، كلهم قضاة، ... واصبح القضاة الحقيقيون مجردين من اختصاصاتهم ، وعرضة للاهواء والاطماع ... وهناك كثير من المنحرفين،يعملون قضاة محاكم واخرون يسيرهمامر من اي مسؤول ، او مبلغ من المال ، وبدورهم يحولون الظلم عدالة .. وبواسطة مسؤولين فاسدين في اجهزة الامن والسلطة التنفيذية يصبح اي حكم يثبت حقا لمواطن لو نتزه القاضي بعد نظرة سنوات للقضية .. يصبح هذا الحكم وسيلة لرشوات جديدة ، وهدايا ، واستلاب لكرامة ، وحرية ، وحق اصحاب الحق،... وفي بلادنا ربما قلة يقتنون مع نزاهة القضاء ،.. وحتى الظالمون

وزير العدل .. والظلم .!

، والذين يسرقون الناس ،اكثرهم لايشهدون بعدالة القضاء ..

اننا لانشفق على اي وزير في حكومة «الجمهورية اليمنية» اكثر من شفقتنا على وزير العدل ،.. وقد الفنا في الشارع ان نسمع بوجود وزير للظلم فقط ولا يكون المواطن احيانا يظلم الوزير ، الذي لايملك القدرة على تغيير حاكم ظالم ، او قاضي مرتشي او كاتب محكمة يزور الاحكام ووثائق القضايا ،.. لان الظلم والمزور ، والمرتشي ليس وحده كما يخيل للمواطن ووزير العدل نفسه ..

ولعل وزير عدل «الجمهورية اليمنية» بدون قدرة على تغيير القضاة المنحرفين ، والمرتشين وكتاب المحاكم الذين يمتصون دماء وحرية وحقوق المواطن ... وبدون التزام اجهزة الامن بتنفيذ الاحكام ، وبدون وجود مسؤولين نيابات يحترمون واجباتهم .. بدون كل ذلك لن تقوم للعدل قائمة ، وستفقد السلطة شرعية وجودها اذا لم تخول وزير العدل صلاحية استبدال قضاة الظلم .. ورغم ثقتنا بان مجلس الوزراء لن يكون عائقا للاصلاح في الجهاز القضائي ، ولن يكون الرئيس والنائب ، او الاعضاء وسطاء في تعيين القاضي الفلاني وابقاء الحاكم الفلاني ،.. رغم ذلك نتطلع الى دعمهم القوي لوزير العدل .. ونجاح الوزير في الاخير نجاح لقادة الدولة وفشله فشل للرئيس ، وللنائب وللسلطة باكملها .. وسيكون ذلك نكسه محققة لامال المواطنين وامانيهم .. واذا ماغاب العدل او بقي على حاله الحاضر (اقول الله) فأبشروا بخراب العمران وتلك نبؤة ابن خلدون .

رداً على مانشرته «صوت العمال» حول المؤتمر الديني في «صعده»

الجهات الرسمية تتناقض في تحديد مصدر التصريح .. وبعض القيادات الإعلامية تصعّد الموقف ضد «صوت العمال» !! والصحفيون اليمنيون يردون بتوجيه التحية لـ «صوت العمال»

التصريح الذي نشرته وسائل الاعلام الرسمية رداً على الخبر الذي نشرته « صوت العمال » الاسبوع قبل الماضي حول المؤتمر الديني الذي عقد في صعده وشاركت فيه شخصيات غير يمنية نسب في اجهزة الاعلام الرسمية الى مصدرين مختلفين ، ففي عدن نسبته اجهزة الاعلام الى مصدر في وزارة الاعلام ـ بينما نسبته الوسائل الاعلامية في العاصمة صنعاء الى مصدر في وكالة انباء سبأ ، وبالرغم من التضارب في تحديد نسبة التصريح لمصدرين الا ان التصريح لم ينف عقد المؤتمر .. مع اختلاف في التفاصيل !!

معلومات « صوت العمال » تفيد ان بعض زملاء المهنة ممن كانوا اعضاء في اللجنة التحضيرية للمؤتمر التوحيدي للصحفيين اليمنيين كانوا وراء تصعيد الموقف حيال « صوت العمال » اثر اعمال الجلسة الاولى للمؤتمر مباشرة ..

وعلى اثر نشر التصريح الرسمي المذكور اعلن مندوبو المؤتمر التوحيدي للصحفيين اليمنيين تأييدهم للدور الذي تلعبه صوت العمال بين اوساط جماهير الشعب والمكانة التي غدت تحتلها على الصعيد الوطني ..

حيث رفع المندوبون رسالة تحيه تشمل توقيعات الصحفيين اليمنيين الذين حضروا المؤتمر حيوافيها صحيفة « صوت العمال » وهيئة التحرير واشادوا بدورها ... نص رساله التحية ص١ .

الجدير بالذكر ان عدد المندوبين الى المؤتمر ١٣٨ مندوباً

طقس

عبد الباسط سروري

من اولى المهام التي يجب ان تقوم بها حكومة الجمهورية اليمنية انها اساليب القهر المتبعة على المواطن والسلطة عليه من اولئك الذين يرون انهم فوق القانون والانظمة النافذة .

المواطن يطالب برد الاعتبار اليه وان تنتهي من حياته مفردات « الاطقم ، التنافيذ» ، الأجره ، القيود وتعدد الصلاحيات والسلطات والسجون ، فكرامة المواطن وازالة القهر والخوف عنه واعادة الاستقرار اليه هو التحدي الاول امام الحكومة والتي عليها ان تبرهن قدرتها على حماية المواطن ورد الاعتبار لكرامته .. وان تبرهن ايضاً انها في مستوى التحدي وسيكون كل الشعب معها ..

عمود

حسن عبد الوارث

ملف الأراضي « ١ »

● في هذه الحلقة السريعه من هذه الزاويه المتواضعة ـ ولحلقات اخرى متواصلة ـ ومتصلة ـ سنقوم بعرض وقراءة وكشف (ملف الاراضي) .. وما ادراك عزيزي القارئ ما «ملف الاراضي» هذا .. والله يستر !!

● .. فمنذ ان قررت الحكومة (قبل ٢٢ مايو بالطبع) ـ تبيع اراضي عدن للمواطنين ـ من المستثمرين والموظفين والعمال الكادحين ـ بغرض بناء مساكن شخصية ، في ظل ازمه السكن الرهيبة ، او من اجل إقامة واستثمارمشاريع اقتصاديه وتجاريه او خدماتية .. منذ ذلك الحين وعدن تشهد حمى غريبه وخبيثة ، هي «حمى الاراضي» !!

● .. يومها ـ والى يومنه هذا ـ راح الجميع يلهث وراء الحصول على قطعة ارض .. وشرع الجميع يسعى لاقتطاع ما تيسر له اقتطاعه من ارض الله والحكومة .. وقامت عدن ، ولم تقعد حتى هذه اللحظة ، بسبب هذه «الحمى» الاراضية !! .. ومن اعراضها ان المصاب بها اصبح مهنها بدراسة بعض المصطلحات القياسيه ، التي غزت قاموس الحديث الشعبي اليومي مؤخرا مثل : المتر المربع والمتر المكعب و «اللبنة» و «العرصه» .. كما اشتهرت صحراء بئر فضل و «خبوت» الحسوة والقاهرة والمداره والعريش !!

● على العموم ـ ايها القارئ المهموم ـ كان هناك (كما هي العادة دائما في مثل هذه الحالات!) نفر من الموظفين والمسؤولين والسماسرة وغيرهم وجدوا في «عمليات» الاراضي هذه «الدجاجة التي تبيض ذهبا» !! فراحوا يستغلون نفوذهم وامكانياتهم ومواقعهم للانتفاع و«التنفيع» !! .. و .. (يابخت من نفع واستنفع)

● .. ويسر «نصف عمود»

- بعد ان حصل على كميه من المعلومات والوثائق والصور
- ان يفتح (ملف الاراضي) .. كما يسرنا ان ندعو جميع من يملك معلومات او وثائق اخرى ان يتفضل مشكورا للادلاء بها .. وبالطبع لانتنسى ان ننوه بان المكتب التنفيذي لمجلس الشعب المحلي في محافظة عدن كان قد قام مؤخرا باعادة تشكيل «لجنة الاراضي» بما يتناسب والمهمة الخطيرة الملقاة على عاتقها .. ونتمنى للجنة الجديدة دوام التوفيق وتصحيح الاخطاء والخطايا التي ارتكبت من قبل ... !

● .. والى اللقاء في الحلقة القادمه مع اول ورقه في .. (ملف الاراضي) .. وعلى عينك ياقاضي !!

إعلان توظيف

يعلن مكتب شركة العيساني والحريبي المحدودة بعدن ومقره فندق عدن خور مكسر عن حاجته الى موظفه للعمل في مجال السكرتارية ويشترط ان تتوفر في المتقدمه الشروط التالية :

١- ان لايقل مستواها الدراسي عن الثانوية العامه .
٢- ان تجيد الطباعة على الاله الكاتبه وبشكل جيد .
٣- ان تكون لديها خبرة سابقه في مجال السكرتارية .

تسلم الطلبات الى مكتب الشركه بفندق عدن مرفقةبشهادة الخبرة والخدمه ان وجدت . اقصى موعد ٣٠-٧-٩٠م .

للمكتب حق رفض اية طلبات دون ابداء الاسباب . وستعطى الاولوية لمن تجيد اللغه الانجليزيه كتابة ونطقا .

لمزيد من المعلومات الاتصال على تلفون الادارة ٣٩٢٨٤-٣٢٠٧٠

نبض

● البعض في وزارة التربية والتعليم قدموا شهادات تثبت خدمات سابقة لهم !! وبعضهم عند احتساب الخدمة لاحدهم وفق تلك الشهادات تجد انه بدأ العمل وهو في عمر ست سنوات !! واخر يبين الاحتساب ان بداية ممارسته للعمل كان وعمره عام واحد !! بينما البعض الاخر قدم شهادة انه من مناضلي حرب التحرير بينما لم تكن له علاقة بالتحرير ولايحزنون !!

الغريب ان هذه الشهادات احتسبت ضمن الخدمات ..

● احدهم قدم خدمات سابقة في مطعم قطاع خاص واخر في محل صياغة الذهب وثالث في مكتب محامي وقام اخرون باستخراج اوراق وهمية المهم ترتيب اوضاع .. وحصلوا على اعلى الدرجات !!

● لازالت الجهات المعنية في محافظة الحديدة عاجزة حتى اليوم عن ايقاف تصرفات حاكم المرور بالحديده والذي تجاوز مهامه قطع سندات مالية يفرضها على السائقين دون وجه قانوني ، كما استغل مركزه ضد اعضاء نقابة النقل في الحديده واصدر احكاماً بحقهم ومنها السجن بوقوفهم ضد تجاوزات مستنداً في ذلك على ان مدير امن اللواء الذي قام هو الاخر بحجز ممتلكات النقابة من السيارات والتصرف بها ورفضة اعاده هذه الممتلكات بالرغم من التوجيهات المتكررة له من محافظ اللواء ومن نائب وزير الداخلية للشئون الداخلية .. اضف الى ذلك جبايته الاموال بصورة غير قانونية من السائقين .. صوت العمال حصلت على وثائق تنشر عنها لاحقا..

صوت العمال تأسست في ٤ يناير ١٩٦٩ م

رئيس التحرير : راجح صالح ناجي

مدير التحرير : محمد قاسم نعمان

سكرتير التحرير : عمر باوزير

عنوان الصحيفة : معلا دكه / أمام المجلس العمالي - محافظة عدن ص.ب ٥٣٨٧ المعلا

ج.ي. ٤١٧٩٨ ٤٣٧٧١ فاكسميل رقم ٤٢٥٢٩

الاشتراك والتوزيع مؤسسة صوت العمال

الاعلان يتم الاتفاق بشأنه عبر ادارة التحرير

تلفون / ٤٣٧٧١ ٤٢٣٦٣

التوزيع في صنعاء : وكالة الزناني لتوزيع الصحف والمطبوعات - صنعاء - ص.ب ٧١١٦