# صوت العمال

صحيفة اسبوعية عمالية سياسية لسان حال المجلس المركزي للاتحاد العام لنقابات العمال

الخميس ١٩ يوليو ١٩٩٠م الموافق ٢٧ ذوالحجة ١٤١٠هـ العدد ٩٦٣ السنة الثالثة والعشرون

ريـــالان

٨ صفحات


تظل وحدة الشعب
يميني وتقدمه الاجتماعي
هدف الاقلام الشريفة
تظل الكلمة ركيكة
تنى مجزأة الحرف
لم تكن
من أجل الشعب.

عبدالفتاح اسماعيل

## امريكا كالدجاج "تقاقي" للعرب وتبيض لاسرائيل

### إثر لقاء مع وزيري النفط والعمل والتدريب المهني :

# عمال النفط بمنطقة "صافر" يرفعون الإضراب بعد أن حققوا "١٩" مطلباً

### "صوت العمال" تنفرد بنشر نص الاتفاق بين ممثلي العمال والوزارة والشركة

رفع عمال النفط في شركة (هنت) بمنطقة (صافر) بمحافظة مأرب يوم امس الاول اضرابهم الذي أعلنوه يوم الاثنين الماضي وذلك اثر لقاء عقده الاخ صالح ابوبكر بن حسينون وزير النفط والثروات المعدنيه ،مع ممثلي العمال وادارة الشركه بحضور الاخوه المهندس عبدالرحمن سالم ذبيان وزير العمل والتدريب المهني والدكتور محمد السعيدي رئيس مؤسسة النفط ، والعقيد الركن يحى محمد الشامي محافظ لواء مارب وقد كرس الاجتماع لمناقشة مطالب العمال .

هذا وقد تم تلبية ١٩ مطلبا للعمال من مجموع ٢١ مطلبا تقدموا بها الى ادارة الشركة والوزارة اثر الاضراب الذي اعلنوه كما جرى التاكيد من ان وزارة العمل والتدريب المهني قداستوعبت المطالب العماليه والعمل على حلها وفقا لقوانين وتشريعات العمل النافذه ومن جانبهم ناشد الاخوه وزيرا النفط والعمل ومحافظ لواء مارب ناشدوا العمال على مضاعفة جهودهم وتطوير ورفع الانتاج وتفويت الفرصة على اعداء الوحده اليمنية من خلال التفافهم حول القيادة السياسية للوطن اليمني.

(راجع نص الاتفاق بين ممثلي العمل والوزارة وأداره الشركة ص ٤

### الإفراج عن أعضاء اللجنة التحضيرية لنقابة المعلمين بالحديدة

تم يوم امس الاول الافراج عن اعضاء اللجان التحضيرية لنقابة المعلمين بالحديدة والذين احتجزوا في المباحث الجنائية، بسبب رفضهم محاولات بعض قيادات وزارة التربية . حيث وجهت لهم تهمة محاولة البلبلة، وعرقلة قيام نقابة المهن التعليمية .

### إثر تبادل إطلاق النار بين الشرطة والمتطرفين :

# إصابة "٨" أفراد في الحديدة

أصيب ثمانية افراد بينهم اثنان من رجال الشرطه في مدينة الحديدة إثر تبادل اطلاق النار بين رجال الشرطه وعدد من المتطرفين وطلاب المعاهد العلمية الذين قاموا بمحاصره مقر الاجتماع الانتخابي لنقابة المعلمين الذي عقد في المركز الانتخابي في مدرسة ٢٦ سبتمبر الحديدة:

وقد أصيب في هذا الحادث كلا من :

١- حسين محمد محمود ٢٨ سنه .
٢- بدري محمد محمود ٢٠ سنه .
٣- محمد هادي قطام ٢٥سنه حالة خطيره .
٤- عبد علي شوي حيدر ١٨ سنه .
٥- ابراهيم حسن محمد ٣٠ سنه .
٦- قائد يحي حنجله ٢٠سنه
٧- عبدعلي منصور ٢٥ سنه
٨- عادل علي عبدالله كزاز ١٧ سنه .

وتجرى النيابة الجزائيه بلواء الحديدة التحقيق في هذه القضية.

راجع ص ٢

### اجتماع منظمة حقوق الإنسان اليمنية يفشله المتطرفون

تم تاجيل الاجتماع التأسيسي للمنظمة اليمنية لحقوق الانسان الى موعد قادم وذلك بسبب حضور عدد من طلاب المعاهد العلمية الى الاجتماع الذي عقد يوم الاثنين في صنعاء بهدف إفشال الاجتماع .

وقد أدى حضور اعداد كبيرة من المتطرفين غير المدعوين الى انسحاب الدكتور ابوبكر السقاف وممثل وزارة الشئون الاجتماعية وآخرين من رئاسة الاجتماع .. وتعرض الاخ عمر الحريبي لهجة تلك العناصر ومحاولة الاعتداء عليه وذلك عندما اعلن تأجيل الاجتماع وابلاغ الحاضرين بانسحاب السقاف وممثل الشئون الاجتماعيه .

وقد تدخل الامن لايقاف تلك العناصر حيث قام احدهم بإشهار جنبيته .

### نقابة الصحفيين اليمنيين تدين الاعتداء على مقر نقابة المعلمين بالحديدة

اعلن الاخ عبدالله سعيد مغارف عضو المجلس المركزي للاتحاد العام للنقابات سكرتير عام نقابة النفط والتعدين والكيماويات من ان النقابة قد توصلت الى اتفاق ملزم معوزارة النفط والثروات المعدنيه وادارة مصفاة عدن لانجاز مشروعهيكل الاجور الجديد للعاملين فيالمصافي خلال الاسبوعين القادمين على ان يرفع هذا المشروع الى الاخ الوزير للمصادقة عليه .

وقال ان النقابة تواصل جهودها لحل مسألة تقديم التعويض المناسب للعاملين في المصفاة عن ساعات العمل الزائدة التي طرات بسبب تعديل نظام ساعات العمل وفقا لمنشور وزارة الخدمة المدنيه والاصلاح الإداري رقم ٨ لعام ٩٠م .

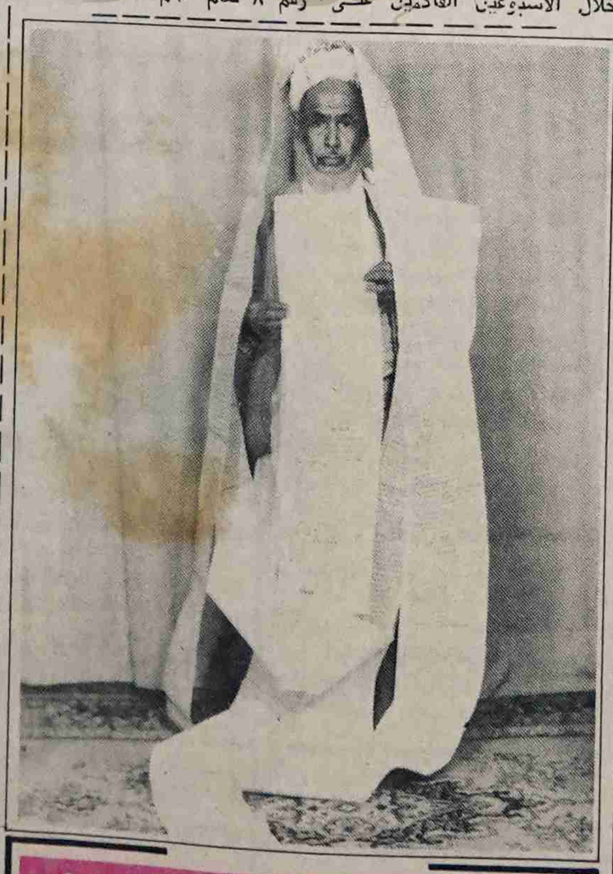

"٧" أعوام و"١٣" متراً من الأحطام وما زال الحل غائباً

اقرأ ص ٧

## كلمة صوت العمال

# وستبقى صوت العمال صوتاً للشعب

لان صوت العمال تحرص على ان تكون صوت للشعب ناقلة لهمومه ومشاكله وساحة تعبير عن الآراء مهما كانت مختلفة ومتباينة مجسدة للديمقراطية .. فإن البعض لازال غير قادر على استيعاب هذه المهمة ومعاديها الوطنية يطلقون على «صوت العمال» بأنها صحيفة معارضه .. هذا الوصف بالطبع ليس جديدا عليها نخلال نشاطها وبالذات منذ مابعد ٨٦م تعلمها في المصارحه ومقارعة الاخطاء والسلبيات ورصدها وتبنيها للخط الوطني الوحدوي الديمقراطي فيما يتعلق بالقضيه الوطنيه كان المتضررون يطلقون عليها تسميات عدة منها صحيفة "المعارضة - صحيفه الزمرة - صحيفة الحاليه) وغيرها من هذه التسميات .. لكنها كانت في حقيقة الامر تمارس الحفر في الجدار كان لها شرف المشاركة في فتح ثغرة العمل الوحدوي الجاد للوطن وازاحة كل الجسور والاوهام الانفصالية واستحقت لدورها ذلك رفع الأوسمة والرايات (وسام ١٤ اكتوبر - راية الشرف للنقابات وانتصر الشعب وانتصرت قضيته بوحدة اليمن وقيام الجمهورية اليمنيه وكان ذلك انتصار للخط الديمقراطي الوحدوي الذي اختطته «صوت العمال» طوال هذه السنوات ..

وجاءت الوحدة وكان على «صوت العمال» ان تواصل نضالها فتحقيق الوحدة اليمنيه لاتكتمل بالاعلان الرسمي والبرتكولي ورفع العمل وترديد النشيد بل باسسها القويه المتينه .. ونتاجاتها وهي مهام بالطبع ليست سهله .. ومن اجل ان يشمخ البناء بدون اخطاء تحمل المخاطر المدمره لايجب الاكتفاء بالمهندس بل لابد من مراقبة مستمرة لسير عملية البناء لضمان التنفيذ وجودة المواد .. وهذه هي مهمة الشعب .. وصوت العمال باعتبارها صحيفة عمال اليمن ونقاباتهم هي جزء من هذا الشعب الذى آل على نفسه ان يتواصل في مراقبة البناء ليضمن الشموخ الموثوق بدون اية مخاطر .. ولهذا ستتواصل في نقد الاخطاء والسلبيات والظواهر المرضيه واستغلال السلطه وفي الدفاع عن كل مكاسب الشعب التي تحققت بفضل تضحيات جسام أقلها الصمود وتحمل المشاق والاعباء لسنوات طوال ..

الغريب المضحك والمؤسف في ذات الوقت ان البعض ممن يسهم نقد الصحيفة وملاحظاتها لم يجدوا امامهم الا شماعة «الوحدة اليمنية» بقولهم ان الصحيفة بسياستها الناقدة هذه انما تخدم -اعداء الوحدة !! تصوروا .. ان السكوت عن الاخطاء والسلبيات هو حماية للوحدة وان نقدها هو اساءة للوحدة ! تصوروا ان «صوت العمال» تعمل ضد الوحدة !!

مضحك ومؤسف في آن معا ادر هؤلاء وهم يرددون هذه الاقاويل ويريدون بها إثناء «صوت العمال» عن مواصلة دورها الوطني وفي المقدمة صيانة الوحدة اليمنية وحماية الجمهورية الفتية من كل الاخطار التي تحدق بها

اما نحن فنقول ان «صوت العمال» الصحيفة لسان حال عمال اليمن ونقاباتهم (المجلس المركزي للنقابات) لاتحتاج الى تعميد وطنيه خطها ووحدويه نهجها والذي يعكس بحق وطنية ووحدوية الطبقة العاملة اليمنية وحركتها النقابيه التي يشهد التاريخ الحديث منذ الاربعينات انها اول من خاض النضال الوطني من اجل اعادة توحيد اليمن وقارع الحكم الملكي والاستعماري من اجل ان يحمي وحدة الشعب اليمني .. وقدم في مسيرة نضاله الوطني هذه التضحيات العظيمة .. ولازالت على استعداد اليوم لتقديمها لحماية هذا المكسب العظيم الذي تحقق بقيام الجمهورية اليمنية وحماية وصيانة صحة مسيرة هذه الدولة الفتية من اجل سعادة الانسان وسعادة وازدهار الوطن ..

### آراء درهم عبده نعمان عضو اللجنة الدائمة للمؤتمر الشعبي العام لـ «صوت العمال» :

# امتداد المؤتمر الشعبي العام في الساحة اليمنية تجسيداً لممارسة الديمقراطية وتنفيذاً لدستور دولة الوحدة

صوت العمال خاص من حسن نائف :

عقد يوم السبت الماضي في المسرح الوطني بالتواهي اللقاء التأسيسي للمؤتمر الفرعي للمؤتمر الشعبي العام في العاصمة الاقتصاديه والتجاريه عدن ، بينما اختتمت مؤتمرات المديريات يوم امس

وفي تصريح خص به الصحيفه قال الاخ درهم عبده نعمان عضو اللجنة العامة للمؤتمر الشعبي العام المشرف على المؤتمر تنفيذا لنصوص دستور دولة الوحده وتطبيقا للممارسة الديمقراطية على مستوى الساحة اليمنية تم عقد اللقاء التأسيسي للمؤتمر الفرعي للمؤتمر الشعبي العام في العاصمه الاقتصاديه (عدن) ومن ثم فروع المؤتمر في المديريات وصدد انه قد ساد هذه اللقاءات التأسيسيه الروح الديمقراطية وتم فيها الانتخابات للجنه القيادية لمرحلة التأسيس وكذا قيادة هذه اللجنه

واشار الى ان الاقبال على الانتساب قد كان كبيرا وتميز حريه الخيار الشخصي والقناعة لا وخاصة بعد ان عرف الجميع الهدف من تواجد المؤتمر الشعبي العام وامتداده على مستوى الساحة ليس لغرض المنافسة للحزب الاشتراكي اليمني ولا لتصفيه اى حسابات قديمة.

ولكن ذلك يأتي تجسيدا لدستور دوله الوحده والممارسة الديمقراطيه والسماح بالتعددية السياسية لتنظيم القوى السياسية والمخلصة والشريفة لحمايه الجمهوريه اليمنية والحفاظ على الوحدة الوطنية ومكاسب الشعب اليمني وثورتي ٢٦ سبتمبر و١٤ اكتوبر

وعبر في ختام تصريحه عن تقديره للروح العاليه والمسؤولة التي تحلى بها اعضاء المؤتمر وكذا تعاون الاخ سعيد صالح سالم محافظ محافظة عدن والاخوه في منظمه الحزب الاشتراكي اليمني الذي أسهم في إنجاح المؤتمر .

نتائج الانتخاب ص ٢

### البرتقال بدلاً من العملة الصعبة

علمت صوت العمال ان احد التجار قام بتصدير كميات من البن الى الخارج على ان يستورد ماقيمته ٩٠٪ من قيمتها بالعمله الصعبة برتقال .. واعطت له وزارة التجارة إذن استيراد بذلك.

وعلمت الصحيفة ان التاجر قد قام باستيراد ٤٠ الف كرتون من المقرر ان تصل الاسواق قريبا .

الغريب ان ذلك يجري في وقت تزداد فيه حاجة الدولة للحصول على العملة الصعبة للوفاء بالتزاماتها لاستيراد المواد الغذائية الاساسية !

فهل نشجع تصدير المنتوج اليمني وندعمه من اجل ان نستورد بقيمته برتقال .. أليست هناك سلع اكثر اهمية وحاجة للناس اليها اكثر ..

أفيدونا أفادكم الله !!

تعميم وزارة الخدمة بشأن البدلات

ص ٤

## مشروع قانون الصحافة والضمانات القانونية لحرية التعبير الديمقراطي

كتب : المحرر السياسي :

جرت عصر امس في العاصمة الاقتصاديه والتجاريه (عدن) مناقشة مشروع قانون الصحافة والمطبوعات ، من قبل الصحفيين العاملين في أجهزة الاعلام والصحافة تدشينا لمناقشة في المحافظات الجنوبية من الوطن هذه المناقشة التي تاتي تواصلا لتلك المناقشات التي تمت حتى الآن في عدد من المحافظات الشمالية للجمهورية اليمنيه والتي تنظمها نقابة الصحفيين اليمنيين بهدف اغنائه بالملاحظات والاقتراحات والآراء ، حيث من المقرر ان يقدم مشروع هذا القانون ضمن مشاريع قوانين اخرى عديده الى الدورة القادمه لمجلس النواب.

لقد تميزت مناقشات الصحفيين في عدن وتلك المناقشات التي سبقتها في عدد من المحافظات بالروح المسؤولة العالية التي يتمتع بها صحفيو بلادنا وتركزت معظم هذه النقاشات التي اتسمت بالديمقراطية ، على أهمية احترام حرية الصحافة وتثبيتها في القانون وكذا حرية الرأي والرأي الاخر والتعبير الديمقراطي في وسائل الاعلام المختلفه كحق لكل مواطن يمني كفله له الدستور ولا ينبغي انتزاعه .

كما اكدت المناقشات على اهمية ان يكون لنقابة الصحفيين دور اساسي في القانون وفي المقدمه ارتباط منح البطاقه الصحفيه بالنقابة وشدد المشاركون في المناقشات على هذا الحق النقابي.

كما ان هذه النقاشات قد اكدت على توفير الضمانات القانونيه للصحفيين لممارسة المهنه وان يكون القضاء هو الحكم في حالة حدوث اية مخالفه لما نص عليه القانون بعيدا عن الاجتهاد والتدخل الفوقي بالامر. وغيرها من الاساليب التي تخالف القانون وتضر بالديمقراطية وحرية والتعبير والنشر

واذا كان مشروع القانون في مادته الخامسة ، قد أوضح انه يهدف الى توفير الضمانات القانونية للصحفيين لممارسة المهنه .. الا ان المسألة التي تبقى هي الأهم من ان فهم الصحفيين لهذه الضمانات والتي تكون من خلال نقاشاتهم التي تمت حتى الان احترام صيانة الحق الديمقراطي لشاغلي هذه المهنه والاهم من ذلك الاعتراف بحقوق النقابة

ان وجود مثل هذا القانون الذي ينظم عمل الصحافيين وحقوقهم وواجباتهم والذي ظل ينشده الصحافيون اليمانيون طويلا .. وعانى الكثير من زملاء المهنه . بسبب غيابه الكثير من المتاعب .. يعد مكسبا لكل الصحفيين اليمنيين في عموم الوطن اليمني ، موجود مثل هذا القانون في ظل دولة الوحدة الفتية والأخذ بآراء ومقترحات الصحفيين من قبل مجلس النواب سيشكل هو الاخر دعامة أساسية في تعزيز الديمقراطية وترسيخها وتوسيعها في المجتمع بل وسيعطي للكلمة ايضا وحرية الرأي والتعبير مكانتها ودورها في اسناد دور الشعب بمختلف فئاته وتنظيماته السياسية لبناء مجتمع العدالة والمساواة والحريه .. مجتمع الازدهار والرخاء والتقدم والرقي والحضارة

ان كل الصحفيين في الجمهورية اليمنية مدعوون ، لاغناء مشروع هذا القانون .. بروح المسئولية انطلاقا من قدسية وشرف المهنة التي يزاولونها .. وحرصا على تعزيز الديمقراطيه وحرية الراي والتعبير وخلق صحافة وطنية مشرقة .

## بدء مناقشة مشروع قانون الصحافة في المحافظات الجنوبية من الوطن

جرى عصر امس في مقر فرع نقابة الصحفيين اليمنيين بالعاصمة الاقتصادية والتجارية (عدن) تدشين مناقشات الصحفيين في المحافظات الجنوبية من الجمهورية لمشروع قانون الصحافة والمطبوعات بحضور عدد من اعضاء المجلس المركزي والامانة العامه للنقابة والعاملين في اجهزة الاعلام والصحافة في عدن . حيث أبدى الصحفيون المشاركون في هذا اللقاء وبروح ديمقراطية ومسؤولة ملاحظاتهم على مشروع القانون والتي سيتم تقديمها الى دوره مجلس النواب ... عند مناقشته لهذا المشروع.

كما تناول اللقاء الى جانب مناقشة مشروع القانون عدداً من الموضوعات الاخرى المتعلقة بأوضاع الصحفيين المهنية وكذلك هيكل الأجور الموحد للصحفيين اليمنيين في عموم الوطن .

### عبده فارع نعمان يكتب عن :

## الوحدة اليمنية تعزيز للحريات النقابية والديمقراطية

ص ٨

### صوت العمال في ثمان صفحات وهذه هي الأسباب

هذا العدد من «صوت العمال» يصدر بثمان صفحات القرار كان ملزما لهيئة التحرير ولم يكن امامها خيار غير القبول به .. بل ان المخاوف تكبر بالنسبة للاعداد القادمة حيث يتوقع ان تكون «صوت العمال» بأربع صفحات .. ومع ذلك فإن «هيئة التحرير» اكدت بان حرصها على التواصل مع القراء وحرصها على مواصلة مهمتها ومساهمتها النضاليه بالكلمة وبالذات في هذه المرحلة الدقيقة من العمل الوطني والمسيره الوحدويه فانها ستواصل الصدور حتى ولو بورقة واحدة ..

السبب هو ما أوضحته مؤسسة ١٤ اكتوبر للطباعه والنشر بانها لاتمتلك مخزونا كافيا من الاوراق الصحفية .

فشكرا لتعاون المؤسسة مع «صوت العمال» ونامل ان لايتسع المكروه..!

صوت العمال


شملان
ماء معدني طبيعي نقي

شركة أروى لصناعة المياه المعدنية صنعاء ج. ص. ١٩٩٠م

# اللجنة التحضيرية لنقابة المعلمين بالحديدة تقاطع الانتخابات غير الشرعية

الحديده .. خاص بصوت العمال ..

اصدرت اللجنة التحضيرية لنقابة المعلمين بالحديده بيانا لجميع المعلمين والمعلمات في اللواء اوضحت فيه موقفها من الانتخابات التي جرت بدون نصاب قانوني للمعلمين واساليب الغش والتزوير التي حدثت .. والتي اكدها مندوب الشئون الاجتماعيه وتعرض على اثرها لمحاولات الايذاء بمنعه من مغادرة مكان الاجتماع .

واكد البيان ان محاولات الاحتواء والتكفير للاخرين والتزوير للانتخابات بعد سفرا لتحقيق اهداف غير وطنيه وتجاهلا للانظمة والقوانين والحقوق المشروعه لكل المعلمين، واعلنت اللجنة انسحابها ومقاطعتها لهذه الانتخابات التي لاتمثل المعلمين .. وناشدت جميع المعلمين عدم المشاركة في هذه المسرحيه وفضح اساليبها وحددت اسباب الانسحاب بالتالي :

١- عدم احالة المخالفات القانونيه للقضاء .

٢- اخلاء سبيل من كان سببا في التزوير وممارسة اساليب التزوير التي استهدفت احتواء النقابة

٣- تجاهل وزارة الشئون الاجتماعيه لمطالب مجلس لواء الحديده واعطاء الضوء الاخضر للجنة التحضيرية بصنعاء لعقد المؤتمر دون تمثيل محافظة الحديده .

وعلمت الصحيفة ان ثلاثه من المعلمين من اعضاء اللجنة التحضيرية قد تعرضوا للاحتجاز من قبل الامن دون معرفة الاسباب .

يذكر ان حالات التزوير كانت قد نشرتها الصحيفة في اعداد سابقه ولازالت العملية تتكرر دون رادع .

وفي تطور اخر وبعد ان تم محاصره مندوب الشئون الاجتماعيه يوم الاثنين الماضي من قبل معلمي المعاهد العلميه بهدف انجاح الاجتماع بالقوة والتزوير حيث كان الحاضرون ٩٢٥ عضوا من ٢٥٧٠ المقرر حضورهم .. حاصرت المجاميع المتطرفه مقر الاجتماع الانتخابي في مدرسة ٢٦ سبتمبر بالحديده وحدث تبادل اطلاق النار الذي ادى الى اصابة ثمانيه افراد منهم اثنان من رجال الشرطه الذين عملوا على الحفاظ على الامن والاستقرار .

## مدير يرفض لقاء اللجنة النقابية

● تلقت الصحيفة رسالة من سكرتير اللجنة النقابيه في المؤسسة اليمنيه للاصطياد افادت ان مدير المؤسسة علق نشاط اللجنة النقابيه برفضه اللقاء بها لمناقشة قضايا العاملين والامور الجاريه في المؤسسة . فهل هذا تصرف مسؤول .. واين نحن من قانون حقوق وواجبات اللجان النقابيه ؟؟ وماهو موقف النقابة العامه من هذا التصرف ؟! ننتظر الاجابه !

## رفع أجور العاملين في مصنع السجاد

● جرى مؤخرا رفع اجور العاملين في مصنع السجاد بواقع خمسه عشر دينارا لكل عامل ابتداء من شهر يونيو الماضي ذكر ذلك الاخ سعيد حسن احمد ، سكرتير عام نقابة عمال الغزل والنسيج .. وقال في تصريح خص به الصحيفة ، ان قرار الزيادة هذا أتى بعد عدة لقاءات اجرتها النقابة مع ادارة المصنع لمعالجة قضايا العاملين وتحسين اوضاعهم .

## وفد من نقابة عمال النقل يشارك في مؤتمر اتحاد العربي لعمال النقل

غادرنا امس متوجها الى طرابلس عاصمه الجماهيريه الليبيه ، الاخ عبدالله بدوي ، عضو المجلس المركزي لاتحاد النقابات ، رئيس المكتب التنفيذي لنقابة عمال النقل والمواصلات ، على رأس وفد من النقابة ، للمشاركة في مؤتمر اتحاد النقل العربي ، الذي سيبدأ أعماله بعد غد السبت .

وفي تصريح خص به الصحيفة قال الأخ البدوي هذه هي اول مرة تشارك فيها النقابة على مستوى الوطن الواحد في النشاط الخارجي بعد ان تم توحيد الإطارين النقابيين في نقابة واحدة الشهر الماضي ، وأضاف إن المؤتمر سوف يناقش عددا من الموضوعات المتعلقه بنشاط الاتحاد كما سيقف امام تعديلات النظام الداخلي وسينتخب كذلك القيادة الجديدة للاتحاد .

وأشار الأخ البدوي في تصريحه بأن مصر سوف تشارك في هذا المؤتمر لاول مرة بعد عودتها لعضوية اتحاد العمال العرب ، مضيفا ان موقع مصر في الاتحاد يعتبر مهما ، في مثل هذا الظرف الراهن الذي يشهده الوطن العربي وانعكاسه على العمل النقابي والحريات النقابيه بوجه خاص .

واوضح في تصريحه ان مؤتمر عمال النقل العرب ، يأتي في ظل مستجدات ومتغيرات هامه على الصعيدين العربي والدولي، مؤكدا انه امام العمال العرب وبصفة خاصة عمال النقل مهمة الارتقاء ومستوى المسئوليات الماثلة أمامهم في ظل هذه المتغيرات .

وقال في ختام تصريحه ان نقابة النقل اليمنية لها دور ايجابي في نشاط الاتحاد العربي لعمال النقل وسوف تعزز من دورها خلال المرحلة القادمة خاصة بعد توحيد نقابات النقل في عموم اليمن .

## حركة نشطة لتكوين نقابة لأعضاء هيئة التدريس الجامعي

تشهد جامعة صنعاء هذه الايام حركة نشطه باتجاه تكوين نقابة لاعضاء هيئة التدريس الجامعي بالتنسيق مع اعضاء هيئة التدريس في جامعة عدن ، وخاصه بعد توجيهات الاخ رئيس مجلس رئاسه الجمهورية اليمنيه في لقائه الاخير باعضاء هيئة التدريس بجامعة صنعاء بجواز قيام النقابة على عموم ساحة الجمهورية اليمنيه .

نرجو ان تكلل هذه المساعي بالنجاح وأن تعمل اللجنة التحضيريه المشكلة لهذا الغرض على انجاز الهدف الذي انتخبت من اجله وهو قيام النقابة العامه لاعضاء هيئة التدريس الجامعي في الجمهورية اليمنيه .

## رسالة السلامة

# الحرائق.. أسبابها والحد منها "١١"

عوض عباد علي — مفتش ومدرب سلامة مهنية وحريق

لكل ميدان اسلحته التقليديه التي يستخدمها المقاتلون في حروبهم واول هذه الاسلحة التي يستخدمها مكافحو الحرائق في حروبهم التي لاتنتهي مع النيران هي المياه التي سبق وان تطرقت اليها وهنا في هذه الرسالة اقف من جديد امام سلاح اخر من هذه الاسلحة لاسلط الضوء على قدراته وامكاناته لاسيما وهو الاقوى والاكثر فاعليه في مكافحة حرائق البترولیات شديدة الاشتعال يعرف هذا السلاح الجديد بالمواد الرغويه وانواعها مختلفه ساعمد الى ذكرها في وقت لاحق المواد الرغويه ودورها في مكافحة الحرائق : لقد اكدت الحقائق العلمية والعملية ان الماء هو العنصر الاساسي لمكافحة انواع كثيرة من الحرائق نظرا لما يملكه هذا السائل من تأثير تبريدي اضافة الى ملكته لعدد من الخواص الاخرى التي جعلته ذا افضلية خاصه لدى مكافحو الحرائق اهمها انه لايشتعل ولا يتفاعل مع العديد من المواد الكيميائيه زد على ذلك قدراته العاليه على امتصاص الحرارة ورخص تكاليف استخدامه ثم سهولة الحصول عليه ونقله ومناولته رغم هذا الا انه قد ثبت من الواقع العملي ان استخدامه في مكافحة السوائل البتروليه شديدة الاشتعال التي تقل درجة كثافتها عن درجة كثافته غير مجدى نظرا لغوصه فيها واستقراره في قاعها ومن ثم تعويم هذه السوائل البتروليه وتصاحب هذه الحالة خطورة شديده من هنا نشأت الحاجه الى ضرورة توفير مادة تقل كثافتها عن كثافة السوائل البتروليه لاستعمالها في مكافحة حرائقها بكون دورها الاساسي عزل سطح السائل البترولي المشتعل عن الاوكسجين لخنق النار او حرمانها من نسبة الاوكسجين العنصر المساعد على الاشتعال لمنع استمرارية الاحتراق هذا العنصر الاطفائي هو مايعرف الان بالمواد الرغويه وهي عبارة عن فقاقيع تتكون بطرق مختلفه من سوائل مائيه تؤدي عند استخدامها الى منح لمساعد الابخرة وفي الوقت نفسه يكون لها اثر تبريدي نظرا لما تحتوي عليه من ماء .

ان لهذه المواد الرغويه خصائص اساسيه اهمها مايلي:

١- التأثير بالعزل : تقوم الرغاوي بعزل سطح السائل البترولي المشتعل عن نطاق اللهب والحرارة الخارجيه .

٢- التأثير بالحجب : ويعني هذا منع ابخرة السوائل من التصاعد او استمرار اشتعالها بالاضافة الى حجبها عن الاوكسجين اللازم .

٣- التأثير بالتبريد .. وهو مايقصد به قيام هذه الرغاوي لما تحويه من مياه بتخفيض درجة حرارة منطقة الاشتعال وهذا بالتالي يؤدي الى تخفيض معدل الاحتراق .

٤- التأثير بالاستجلاب تؤدي عمليات قذف الرغاوي على سطح البتروليات المشتعله الى حدوث عملية تقليب عند السطح المشتعل فيحدث مزج ميكانيكي مع مكونات الرغوة وهذا مايقلل من حدة الاشتعال .

هل يكفي نوع واحد من هذه الرغاوي لمكافحة حرائق البتروليات على اختلاف انواعها؟ الاجابة قطعا بالنفي فهناك الكثير ولكن هناك ايضا اشتراطات حتى تكون الرغوة جيده ومناسبة لمكافحة الحرائق واهمها :

أ- ان تكون كثافة الرغاوي اقل من كثافة جميع المواد التي تستخدم في اطفاء حرائقها حتى لاتغوص تحتها .

ب- ان تكون لزوجتها بسيطه لتمكنها من الانتشار على السطح المشتعل بسهوله .

ج- ان تظل هذه الرغاوي متماسكة فترة زمنيه وان لاتتفكك بسرعة بفعل الحرارة والنيران .

انواع الرغاوي : تختلف الرغاوي باختلاف تركيبها وطرق توليدها وتنقسم الى قسمين :-

١- الرغاوي الكيميائيه : يتم الحصول على هذه الرغاوي بواسطة مزج محاليل كبريتات الالومنيوم مع بيكربونات الصوديوم بالاضافة الى مواد اخرى مساعده فيسفر عن هذا المزج تفاعل كيميائي في مواد المكونات ينتهي بانتاج الرغوة وتصاعد ثاني اوكسيد الكربون الا ان هذا النوع من الرغاوي قد اصبح الان نادر الاستعمال في مكافحة الحرائق.

٢- الرغاوي الميكانيكية اثبت هذه كبديل متطور للرغاوي الكيميائيه ويتم الحصول عليها بواسطة خلط الهواء بقوة عاليه مع محلول الماء والسائل المولد للرغاوي داخل خلاطات خاصه تسمى عن ذلك فقاقيع يطلق عليها اسم الرغاوي الهوائيه .

ان لهذا النوع من الرغاوي ميزات عديده سوف اتركها الان لاعود اليها في الرسالة القادمه فالى اللقاء .

## اجتماع بين ممثلي عمال النفط بمنطقة صافر .. وهيئة النفط وشركة هنت

١- تم الاتفاق على اقرار مبدأ التفاوض المباشر بين النقابة وممثل وزارة النفط والثروات المعدنيه وممثل شركت هنت اليمنيه .

٢- تم الاتفاق على اعداد لائحة داخليه للشركة والشركات المقاولة من الباطن تنظم اوضاع عمال النفط وفي هذا الصدد تم تشكيل لجنة تقوم باعداد هذه اللائحة من الاخوة محمد الكهالي عن وزارة العمل والتدريب المهني وعبدالله زيد عن وزارة النفط وشركة هنت ومحمود محمد المقطري عن نقابة عمال الشركة وعلى ان يبدأ عمل اللجنة اعتبارا من يوم غدا الموافق ١٨-٧-٩٠م ولمدة شهر .

٣- تم الاتفاق بان تقوم وزارة النفط والثروات المعدنيه بالقيام باصدار تعميم الى المستشفيات الخاصه بالمصافي بعدن لقبول اي عامل بحاجه الى خدمات المستشفى من عمال الشركة مجانا وعلى ان تلتزم الشركة المذكوره بوجود طبيب في موقع الشركة الى جانب الممرضين طبقا لقانون العمل .

٤- تم الاتفاق على تطبيق القانون فيما يخص مكافاة نهاية الخدمة لما قبل صدور قانون التأمينات الاجتماعيه على ان يعد كشف كامل باسماء العاملين اصحاب الحق وبحيث تدفع للعامل مرتب سته عشر يوما واربعة عشر يوما تورد باسم العامل الى مؤسسة التأمينات الاجتماعيه وعلى مسئولي الشركة اعطاء العمال بطاقة عضوية من مؤسسة التأمينات الاجتماعيه طبقا لقانون التأمينات الاجتماعيه .

٥- تم الاتفاق على ان تقوم وزارة النفط بالزام الشركة بضرورة العمل والاخذ بهذا المبدأ في توزيع عمال الشركة .

٦- تم الاتفاق في ضرورة مساواة العاملين في المهنه الواحدة في الحقوق والواجبات مع مراعاة شروط ومواصفات توافر ذلك في العامل .

٧- تم الاتفاق في اعادة النظر بالنسبة للمرتبات لعمال الشحن بما يتناسب مع طبيعة اعمالهم اسوة بزملائهم العاملين في هذا المجال في كل من عدن والحديده .

٨- تم الاتفاق بالنسبة للزيادات السنويه بان يعالج ضمن اللائحة الداخليه المراد اعدادها قريبا .

٩- الاتفاق على ان تقوم وزارة النفط بالزام الشركة بنقل العمال عند اجازاتهم الى صنعاء او صرف بدل المواصلات

١٠- تم الاتفاق بان تقوم الوزارة بابلاغ والزام الشركة والشركات المقاولة من الباطن بعدم فصل اي عامل بدون مبرر قانوني او توجيه انذارات بهدف التهديد بفصله الا بعد ابلاغ النقابة ووزارة النفط .

١١- نظرا لغلا المعيشه وما يطالب به العمال من زيادة علاوة مقبل غلا معيشة تم الاتفاق على تقييم الرواتب وطبيعة المهنه وابلاغ النقابة بما تراه الوزارة في ذلك .

١٢- تم الاتفاق انه في حالة ان يطلب احد اعضاء الهيئة الاداريه للنقابة من قبل وزارة النفط او وزارة اخرى عبر وزارة النفط انه يعتبر في مهمة رسميه ولايحق للشركة فصله او احتساب ذلك غيابه .

وفي نهاية الاجتماع اكد الاخ وزير النفط والثروات المعدنيه بالرد على العمال في كل ماذكر ويحتاج الرد عليه وذلك خلال شهر واحد من تاريخ هذا وحث العمال بالعودة الى مواقع اعمالهم وبذل الجهود المخلصه في الزيادة الانتاجيه والحرص الشديد على المصلحة العامه وقد اختتم اللقاء الاخ وزير النفط في تمام الساعة الثانيه ظهرا .

## نتائج انتخاب اللقاء التأسيسي للمؤتمر الفرعي للمؤتمر الشعبي العام في محافظة عدن

١- احمد محمد قعطبي
٢- احمد طنبش مندوق
٣- انيس صالح هيشري
٤- الوف سعيد باخبيره
٥- الشيخ صالح حسين عمر المسيلي .
٦- د. جعفر محمد سعيد الخامري .
٧- حسين سالم باوزير
٨- حسين عبدالكريم جاوي
٩- عبدالقادر باجمال
١٠- عائش محمد هادي الدرم
١١- عبدالكريم علي شمسان
١٢- عبدالله علي عبيد
١٣- عبدالجبار مقبل حمره
١٤- علي احمد عوض الحفاني
١٥- نصر ناصر علي
١٦- ناديه محمد قائد
١٧- محمد عيدروس يحى
١٨- محمود احمد النجاشي
١٩- محمد سيف ثابت
٢٠- محمد عبدالقوي
٢١- محمود زيد علي
٢٢- محمد عبدالله غانم
٢٣- محمد عبدالرحمن خان
٢٤ سلطان الدوش
٢٥- سعيد علي راوح .

## عدد من الأحزاب والتنظيمات السياسية تناقش مشروع الاتجاهات الأساسية لقانون الأحزاب

عقدت عدد من الاحزاب والتنظيمات السياسيه والشخصيات الوطنية المستقله في اليمن ، في الخامس عشر من الشهر الجاري اجتماعا مشتركا لها في صنعاء جرى فيه مناقشة التصور الخاص بالاتجاهات الاساسيه لمشروع قانون الاحزاب ، حيث تم اقراره بصيغته النهائيه ووقعت عليه الاحزاب التالية (التنظيم الوحدوي الشعبي الناصري ، حزب البعث العربي الاشتراكي ، حزب الاخوان المسلمين ، التنظيم السبتمبري الديمقراطي ، جبهة التصحيح الديمقراطي الوحدوي ، جبهة قوى الوحده اليمنيه ، والحزب الجمهوري .

وقد اتفقت هذه الاحزاب والتنظيمات على عدد من القضايا والخطوات العملية ومنها اخراج هذا التصور الى حيز الوجود سياسيا وشعبيا واعلاميا واجراء الحوار المفتوح مع الحزب الاشتراكي اليمني والمؤتمر الشعبي العام والتجمعات الوطنية الاخرى والشخصيات السياسية والوطنية المستقلة بهدف ايجاد رؤية موحدة لقانون ديمقراطي للاحزاب السياسية في اليمن كما تم الاتفاق على تعزيز العمل المشترك بين الاحزاب وانضاج الحياة السياسيه في الوطن اليمني واقر الاتفاق على استمرار عقد مثل هذه الاجتماعات لمناقشة العديد من القضايا المتعلقة بالعمل السياسي في الوطن .

## عمال وعاملات تعاونية المرأة للخياطة في أبين: نحن بدون رواتب ولدينا الاستعداد لاستلام التعاونية وإدارتها

● قدم الى الصحيفة يوم امس الاول عمال وعاملات تعاونية المرأة للخياطة بمحافظه ابين حيث افادوا انهم لم يستلموا رواتب ثلاثه اشهر منذ مايو العام الجاري .. واوضحوا ان الاخ رئيس المكتب التنفيذي في المحافظة ، عندما وضعوا عليه قضيتهم رد عليهم انه لايوجد راسمال للتعاونيه وان التعاونيه سيتم اغلاقها ، واشاروا ان التعاونيه لم تورد نسب الضمان الاجتماعي والتأمين على العاملين وان المجلس العمالي في المحافظة لم يعمل شيئا ازاء كل ذلك .

وابدى عمال وعاملات التعاونية استعدادهم لاستلام التعاونية وادارتها شريطة ان يتحمل الديون التي عليها في سبيل

في دورته الاعتيادية .. المجلس العام لنقابتي المهن التعليمية :

## اطلاع على الخطوات الإجرائية لتوحيد نقابتي المهن التعليمية في عموم الوطن

عقد المجلس العام لنقابة المهن التعليمية صباح امس اعمال دورته الاعتياديه الثالثه عشره، برئاسه الاخ عبدالجبار سلام سعيد عضو المجلس المركزي للاتحاد العام للنقابات سكرتير عام النقابة .

وفي هذه الدورة ناقش المجلس عددا من التقارير المرتبطه بنشاط سكرتارية النقابة ، وبضمنها تقريرا عن الخطوات الاجرائيه لتوحيد نقابتي المهن التعليمية في الوطن اليمني .

كما وقف المجلس امام الصادرة من الدورة الاخيرة للسكرتارية العامة للنقابة اجراء بعض التعديلات في السكرتارية العامة للنقابة

هذا وقد خرجت الدورة من القرارات والتوصيات والتي اعتبرها المجلس بمثابة برنامج عمل للسكرتارية في الفترة القادمه .

## تكفير الطلاب وحرمانهم من النشاط المدرسي في مدرسة بـ "زبيد"

## المصلون في الجامع الكبير يتصدون لجماعة متطرفة تتسرب بالدين

يواجه طلاب مدرسة ابي موسى الاشعري الاعداديه الثانويه بزبيد ممارسات ادت ببعضهم الى الانتقال الى المدارس الريفيه ومن ذلك منع الطلاب من ممارسة نشاطاتهم المدرسيه وتكفير بعضهم وتحريم الاناشيد الوطنيه والطابور الصباحي وطرد اي طالب وفصله من الدراسه ان خالف في تفكيره بعض القوى المتعصبه التي تتستر بالدين .

وكان الطلاب قد اصدروا نداء بينوا فيه جملة تلك الممارسات التي اتخذت بحقهم والتي قالوا ان الادارة تلجأ اليها لاستمالتهم وجرهم الى صفوف جماعات ظلاميه ومنها تهديدها بترسيب القيادات الطلابيه الذين شاركوا في مسيرة التأييد والمباركة يوم اعلان الوحدة وميلاد الجمهورية اليمنيه وتنفيذها لهذا التهديد بترسيبهم .

ولفت الطلاب نظر الجهات الرسميه الى مايجرى وطالبوا بمعالجة هذه القضيه واوضحوا ان احد القائدين بالامر اقدم على نقل الكثيرون الى منزله للتحكم في وضع الدرجات واملاء الكشوفات بناء على الرغبة الخاصه في انجاح من تشاء خروجا عن كل الاسس وكذا الاستئثار في املاء الشهادات داخل منزل احد القائدين بالامر دون اشراك المدرسين فيها .

من جهة اخرى حاولت جماعة متطرفه التصدي لعدد من طلاب المدرسه في الجامع الكبير في الحديده اثناء القاء احد الطلاب بيانا باسمهم يوضحون فيه الممارسات المتبعه ضدهم ، تصدى الطلاب والمصلون لتلك الجماعة والتي قامت بسحب الطالب وزملائه وقطع الصوت الميكرفون في الجامع .

## مدير امن لواء الحديده يتعهد بالعمل النقابي

وصل الى «صوت العمال» الاخ العقيد عبدالله ناصر شلامش مدير امن لواء الحديده لاستبيان الحقائق التي بحوزة الصحيفة عما نشرته في زاوية «في سرك» لعددين متتاليين عن حجزه لسيارتين تتبعان نقابة النقل في الحديده ورفضه تسليمهما بالرغم من التوجيهات الصادرة له بذلك من قبل محافظ اللواء ونائب وزير الداخليه للشؤون الداخليه وكذا استيضاحه عما تقصد به الصحيفة من عبارة قيامه «بجبايه الاموال» من السائقين .

وقد بينت هيئة تحرير الصحيفة للاخ مدير امن لواء الحديده المستندات التي استندت اليها الصحيفة فيما نشرته وهي مستندات رسميه صادرة من جهات رسميه بما فيها مذكرتان للاخ المحافظ واخرى للاخ نائب وزير الداخليه للشئون الداخليه ومذكرة مرفوعه الى وزير الداخليه والامن من رئيس الاتحاد العام سابقا - حسين البهلولي .

جميعها تطالب باعادة السيارتين للنقابة اضافة الى رسائل ومذكرات اخرى .

واوضح الاخ مدير امن اللواء الاسباب التي من اجلها لم يقم بتسليم السيارتين والمتمثله في استلامه لهما بناء على قرار لجنة تم تشكيلها من اربعة اخوة برئاسه الاخ قائد المحور وعضوية المحافظ ومدير الامن الوطني في المحافظة انذاك وانه لايستطيع العمل على اعاده السيارتين الا بتوجيه من قائد المحور باعتباره رئيس اللجنة وليس من اي فرد اخر من جهة اخرى ، اوضح الاخ مدير التحرير في الصحيفة ان قرار الغاء عمل النقابة من قبل تلك اللجنة المشكله واستبدالها بمكتب «الطلبات» هو خرق قانوني للعمل النقابي ولايستند الى اللوائح والاجراءات التي تنظم العمل النقابي وبالتالي تعتبر قرارات وأوامر مثل تلك المشكله باطله لعدم امتلاك القانوني وكذا الامر في الاموال التي تتم قسرا من قبل مكتب الطلبات والتي اوامره بهذا الشأن من جهات منها رئيس محكمة مرور الحديده ومدير مرور لواء دون وجه حق قانوني يلزم هذه الاموال والتي تخلو من أرصده وانظمه محاسبة متعارف عليها الامر الذي امر جبايتها بتلك الصوره كبيره .

كما اوضح الاخ مدير ان ادارته ليست اداة لجباية الضرائب وان مهامها مفتوحة للجميع وان هناك جهات التقصير حيال تلك الامور التي يجب ان تحاسب وفي اللقاء ان يقوم مدير الصحفية بزيارة ميدانيه يستطلع فيها كل مانشر الصحيفة اطلاع قرائها وقد وعد الاخ مدير بتسهيل مهمة عمل وتقديم كل السبل التي من اداء هذه المهمة في

صوت العمال بدورها الاخ مدير امن لواء الحديده وصوله اليها ومناقشة التحرير فيما نشره وصولا الحقيقة وتطالب من جهة الاخ قائد المحور بدوره اعطاء توجيهاته بتسليم نقابة النقل في الحديده وان الاخ مدير امن اللواء ربط هذا الامر به باعتبار كان رئيسا حينها للجنة وكي تحسم المسألة المثار الجدل .

## هيئة إدارية جديدة لنقابة عمال وموظفي الشركة اليمنية للاتصالات الدولية

عقدت الجمعية العموميه لنقابة عمال وموظفي الشركة اليمنيه للاتصالات الدوليه مؤتمرها العام الثاني في صنعاء وفي المؤتمر تم مناقشة عدة تقارير متضمنه نشاط الهيئة الادارية السابقه للنقابة. كما جرى عقب ذلك انتخاب الهيئة الادارية الجديدة للنقابة على النحو الاتي :

١- يحى احمد يحى ، رئيسا للنقابة .
٢- احمد محمد المجاهد ، نائب للرئيس .
٣- فؤاد احمد عبدالرحمن البكير ، امينا عاما .
٤- عبدالوهاب حمود ابوغانم مسؤولا ماليا .
٥- محمد سالم علي البيضاني مسؤولا ثقافيا واجتماعيا .

هذا وفي كلمة القاها في المؤتمر اكد الاخ يحى النعامي مساعد الامين العام لاتحاد عام النقابات لشؤون النشاطات ، ان الحركة النقابية اليمنية ستقف وبثبات داعمة للوحدة اليمنية ، وستتصدى بحزم لكل من يحاول النيل منها او اعاقة خطواتها السائره صوب المستقبل المشرق، واشاد في كلمته بالخطوات الديمقراطيه للقيادة السياسية الهادفه توسيع نطاق الحريات العامه وفي مقدمتها استقلالية العمل النقابي .. وهنأ في ختام كلمته اعضاء النقابة بنجاح مؤتمرهم .

## سؤال عن مفقود

يسأل حديد ربيع حسين في سلطنة عمان وتلفونه ٤٤١٣٥٦ وكذا درويش حديد ربيع في الامارات العربية المتحدة وتلفونه ٢٦٦٢-٢١٧١٧ بداله ص . ب ٩٠٥ - ١٥٠٠ عن قريبهما احمد مبروك الصوري والذي سمعا انه يعيش في حي الشيخ عثمان محافظة عدن. نرجى منه او من يعرف عنه شيئا إبلاغ المذكورين على ارقام تلفونيهما في الدولتين المذكورتين مع تقديرهما .

# المرأة اليمنية في مفترق طرق

محمد محمد

إني أصدقكم القول ايها الاعزاء ... انني خائفة .. خائفة حد الفاجعة من يومي وغدي ، خائفة من ان اصحو يوما على مذبحة تم فيها اغتيال حقوقي ومنجزاتي ، خائفة ان تتسلسل الى اعماقي سكين تذبح زغردة الفؤاد الراقص جذلان بوحدة وطنه ، خائفة من رصاصة تسكن رأسي لتسكت افكارا نمت وترعرعت خلال عشرين عاما ، تؤمن بالحرية والعدل والمساواة ...

خائفة من لجام سيضعونه على فمي يخنقون به صوتي الذي ارتفع ، وقد افتى المسوخ بشرعية اسكاته ، لان ارتفاع صوت المرأة من المحرمات .

هذه بعض شجوني أيها الأعزاء ، ولا عزاء للسيدات ، لا عزاء لنا معشر النساء في طول وعرض البلاد مادمنا نقف وحدنا في هذه الحرب الهمجية ، حرب من طرف واحد ، ولعمري انها اشبه بحرب (كربلاء) فمن يذود عنا جحافل الردة والظلام ، وقد خذلنا المناصرون والأتباع ؟! ومن يشفع لنا حين نساق سبايا ومحظيات وجواري وتهمتنا الكفر والإلحاد؟! وهل ذاد احد عن نساء آل النبي في كربلاء ؟! وهل شفع لحفيدات النبي ونساء آل هاشم سب والنبوة والدين ، وهن يسقن كما تساق البعير الى قصور امراء بني امية ؟!

لست بمن تقرأ الغيب ، ولا ممن يبشرون بأحداث المستقبل لانني مؤمنة وايماني راسخ جدا ، ولكني استقرىء واقعا ماأشد مرارة مذاقه .

انني مازلت أؤكد ماقلته قبل شهور ان مخططا رهيبا يجري تنفيذه هدفه زرع هدف واحد في نفوس النساء خاصة في المحافظات الجنوبية وهو ان الوحدة اليمنية تحمل معها نذير شؤم واعصارا سيقتلع كل الحقوق والمنجزات ، وان الحزب الذي ظل ربع قرن يشرع ويقنن من أجلهن قد تخلى عنهن وعن كل تلك المنجزات دون مقابل .

وللأسف فقد نجحوا في تحقيق جزء كبير من هدفهم ولله الحمد!! ماأردت بهذا استثارة احد ، ولا تحريض احد - امرأة كانت أم رجلا - ولكنني شيعت امجادي ، وقبرت انتصاراتي ووأدت الآمال والأمنيات ... وأقولها صراحة ان المرأة اليمنية تساق مزينة بكل انجازاتها وانتصاراتها قربانا للتكفير عن مرحلة اصبح صناعها يطأطئون الرأس عند ذكرها ويغضون البصر كلما لمحوها ... تماما مثلما كان يفعل المصريون حينما يختارون اجمل جميلات مصر ويزفونها عروسا الى النيل ، يرمونها لموجة لتهدأ ثورته ، فلا يفيض بغضبه .

فهل فعل بنا الحزب الاشتراكي اليمني هكذا ؟! هل حقا قدمنا قرابين حتى يهدأ غضب شيخ القبيلة ومفتي الشريعة وزير النساء .. و .. و .. و . ؟!

ربما يقول قائل : «المرحلة تتطلب النضال ، وعلى المرأة أن تناضل للحصول على حقوقها»..

واقول : وهل يستوي الذي يملك والذي لايملك ؟! ان المثل العربي يقول :

«عصفور في اليد أربح من عشرة فوق الشجرة» . ونحن نمتلك حقوقا مشروعة انتزعت بالقوة ، واخذت بالنضال والتضحية، وفي الوقت الذي بلغت فيه المرأة اليمنية طورا آخر من النضال في ظل الدولة الموحدة ، ومن أجل بناء صرح المجتمع اليمني الموحد ، هاهي المعاول تنهال على البناء الشامخ لتحاول تحطيم كل شيء ، لنعد الى نقطة الصفر ... وهاهو الرجل يترنح من فرط فرحه ، راقصا على الأطلال .. غير مدرك انه ينهار معها وان انهيار المرأة يعني انهيارهما معا ، وبالتالي انهيار المجتمع والعودة قرونا الى الوراء!

اشكر كل القراء الذين يمطرونني كل يوم بغزيرة من رسائلهم التي تسأولاتهم عن اسباب عن الكتابة في الثلاثة الأخيرة ، ولاأخفي عليكم تلكم تلك تغسل همومي ، احزاني ، وتدغدغ غروري، ايضا تكبلني بمسؤولية تصور انني سأتقلدها في الايام - والمتمثلة بمعاناة مينية اليوم،وماتواجهه من شروس تهدف تدمير ماتم خلال ربع قرن .

تروني وبتواضع جم اقدم الشديد لكل من اقلقه - وان كنت اؤكد انه مؤقت - وأقول لهم : نعم اسباب أهمها: وعكة صحية مامها في ضيافتي ، وثانيها مصدره التأني ومحاولة روب الأمل في هذه الفترة حيث كل شيء لونه ولم يتبين بعد الخيط من الخيط الاسود ..وكل حمل لنا احداثا ماكانت الخاطر ولا تصورها العقل.

# المواطن بين كماشتي تجار الجملة والتموين !

رسالة تعز

من مندوب الصحيفة - تعز

إلحاقاً لما سبق نشره لنا في آخر عددلصوت العمال قبل هذا، تحت عنوان تعز — (المواطن بين شقي تجار الجملة والتموين) ، نرى ضرورة مواصلة نقل هموم المواطن التي تطارقنا بها من منطلق الشعور الشعبي السائد ان الصحيفة ليست مجردوسيلة قانونية فحسب للتعبير عنهمومه ومعاناته بل انها تكاد تكون بمثابة الرئه التي يتنفس فيها لطارد الهوى الرئوي المخزون عن ضغط الفساد الاداري الحالي وعلى هذا الاساس فان المواطن لايكتفي بعرض المخالفات ومنها ماسبقت الإشارة إليها بالعدد الأخير بل إنه يملك من وجهة نظره رأياً وحلولا ومقترحات آتيه لهول مايراه ممكنا من الحلول التي يراها غير قابلة للتأجيل على طريق الشروع في مداعبة التغيير ومن هذه الحلول مايلي :

دعوة الوزير للنزول

- يتطلع المواطنون ذوو الدخل المحدود بتعز بما فيهم الكثير من فئة تجار البيع بالتجزئة الى نزول وزير التموين إليهم مباشرة للجلوس معهم ، قبل ان يجلس مع مكتب التموين ، ليستمع الى همومهم وملاحظاتهم فيمعزل عن أي موظف أو مسئول في المحافظة بحيث تتاح لهم فرصة الإفصاح عن الحقائق كامله التي قد تساعد الوزارة على اكتشاف سبب من أسباب التلاعببالاسعار إنه يكمن في التموين وتجار البيع بالجملة أصلاً .

- ثم يتم جلوس الوزير مع كبار تجار البيع بالجملة وياخذ همومهم وملاحظاتهم ليتمكن من المقارنة بين أسباب التعارض الطارىء بين مصلحة فئتين من التجار .

- وبالتالي الجلوس مع التموين بحضور الفئتين واسماع التموين الملاحظات المطروحه حوله.

- إلزام التموين بكشف بأسماء التجار الذين أخذ منهم أدويات عبر النيابة مصحوبة بالوثائق القانونيه التي تبرر ذلك لمدة عام على الاقل ان لم يكن من تاريخ وجود مكتب التموين .

- إذا كان الوضع غير قابل للمحاسبة ، وإنزال العقوبات القانونية فإن اقتراح الشارع هو أن بوسع الوزير ان يستجيب لهموم المواطنين ويحدث شيئا من التحويل لا التغيير وهو انيتحول مدير مكتب التموين بتعز وكل العاملين فيه من تعز الى محافظة «المهرة» والعكس .

- وهناك من يجمع بين عدم إمكانية القضاء على الرشوة وبين إمكانية التخلص منها حماية للمال العام والموظف وسمعة الحكومة حيث يوقف فيرأيه بين الامكانيتين ، وبالذات في مجال موظفي التموين الذي ليسوا كلهم فاسدين وانما الفاسدون منهم حيث يرى اصحاب هذا الرأيوهو انه يمكن من الآن إعادة النظر علناً في جهاز التموين وفرز العناصر السيئة فيه واستبعادها من العمل فيه والرقابة وتحويلها إلى العمل في مجالات بحيث يكون وجود مثل هؤلاء فيها أقل ضرراً على المصلحة العامة والحكومة كالطرقات وأعمال الحفريات ومدارس البدو الرحل وحراسة المنشآت .

هذه هي المعالجات الآنية والممكنة التي يراها الشارع وهي أيضاً بمثابة آراء معروضة على الأخ الوزير لا مفروضة ولولا التفاؤل بمصداقيه الحكومة لكان المواطن نام على همومه دون ان يفصح عنها ان المواطن ليشعر بأن فضح السلبيات والمخالفات المتعمدة في عهد الوحدة هو جزاء من واجباته في الدفاع عنالوحدة ودولتها الفتيه .

وان السكوت عنها يؤدي الى تراكماتها فتخلق حالات منالياس والاحباط في نفسيات المواطنين مما يساعد أعداء الوحدة على استغلال مثل هذه الحالات فيحاولون توظيفها في الوقت المناسب وفي الاتجاه المعاكس لدولة الوحدة والمجتمع وهذا مايشعر به المواطن العادي فضلا عن المحلل الوطني المعايش للمحيط الاجتماعي على اختلاف فئاته .

وبهذا نكتفي حول تموين تعز ونأمل من الأخ وزير التموين ان يأخذ هذه الهموم وهذه المقترحات بعين الاعتبار لما فيه المصلحة العامة ومساعدة الوزارة على الشروع في فض الركام الذي يعيق خطوتها التغييرية الأولى التي ينتظرها الشعب في هذه المحافظة «تعز» كما في غيرها .

في العدد القادم سوف نورد صوره موجزة عن أوضاع دوائر حكومية أخرى منها :-

- البلدية .
- الضرائب .
- والضرائب الغير قانونيه ؟

حيث لانفاجىء القارىء بحقيقة مؤداها ان اكثر من خمسين ألف ريال شهرياً على أقل تقدير يحصل عليها موظف صغيربصورة منتظمة كابتزاز علني من وراء أداء وظيفته من جيوب المواطنين منذ سنوات وسنتناول ذلك في الأعداد القادمة .

# سهيل اليمن

كلمات : أبو سواط — لحن وأداء : محمد شناجي

دنحنه دندنه واسهيل دندنه
واسهيل اليمن
شا يزول الغمام
شا تغني الحمام
لمائة الف عام
وحدتك عزتك .. وحدتك منعتك
مهما حام اللئام
المطر شا يشن
في السهول والجرب
والمحن شا تزول
شا يعم السلام
شا يغني الجميع
دندنه دندنه واسهيل ما اكبرك
واسهيل اليمن
ما يهمك عدو
مرزحك له خيوط
له حبال له خطوط
وحدتك عزتك .. وحدتك منعتك
وانت انت الشجاع
من يعاديك من
من يقاويك من
ياسهيل اليمن
شا يعم السلام
شا يغني الجميع
دندنه دندنه واسهيل ما اشجعك
واسهيل اليمن
كم تحلق صقور
كم سوافع تدور
همهم فرقتك
وحدتك عزتك .. وحدتك منعتك
بلدي قد كبر
واستوت له ظفور
ما يهم الصقور
بايشوفوا الدبور
من يكذب يجرب
فالزوامل تقول
هي الا كسبه واريدان
ما هيش طاهش الحوبان
واليَلْ مَا وَاليَلْ لان

# التدخلات .. انتهاك الشرعية!

كثرت شكاوى المواطنين التي تصل الى الصحيفة من لواء تعز .

والمؤسف أن العديد من تلك القضايا التي تصلنا نجد الاخ محافظ اللواء طرفا فيها !!

المقلق في الامر ان هناك قضايا تدخل في صلب مهام القضاء والنيابة والمحاكم ،ونجد ان الاخ المحافظ يدخل طرفا فيها دون ان يتيح لهذهالجهات الشرعية (القضاء والنيابة والمحاكم) ان تتولى مسؤوليتها بطريقة «سلب صلاحيات» وانتهاك للشرعية !!

آخر قضية وصلت الى الصحيفة مرفقة بوثيقة تبين هذا التدخل الفج في هذه الصلاحيات .. حيث تقول الوثيقة - وهي رسالة وجهها الاخ المحافظ الى الوالد العلامه حاكم خدير - تقول نص الرسالة :

«الاخ العلامه حاكم خدير بعد التحية ..

بخصوص قضية الاخالشيخمحمد منصور الشوافي وغرمائه عنهم مصطفى حسين ومن اليهذه القضية قد نظرت لدينا في المحافظة وبعد التحري ثبتخلاف ماكان قد غرر به المذكورين نحوه .. وتم الرفعبذلك الى مكتب رئاسة الجمهوريه ومامرادهم بذلك الاتشويه سمعة المذكور ..

نأمل عدم السماع لتغريرهمومنعهم من مشاغلته ..

محافظ اللواء عضو اللجنةالدائمة :

عقيد محسن محمد البوسفي» من خلال هذه الرسالة (الوثيقة) نتساءل : من هيالجهة التي تتولى التحري في قضايا الخلافات وغيرها التي تبرز بين المواطنين ، هل المحافظة كما ورد في المذكرةاعلاه ، أم أجهزة التحري والبحث ثم النيابة والمحاكموالقضاء ؟؟ .. ونتساءل ايضا لماذا الدفع بمثل هذه القضايا الى مكتب رئاسة الجمهورية ، واشغال الرئاسة بقضايا هيمن اختصاص اجهزة موجودة فعلا ، وتصرف عليها الدولة مبالغ طائلة لغرض خدمةالناس وتوفير العدل وحماية الحقوق وكرامة الناس ؟؟

ثم وهذا هو الاهم ان الرساله (الوثيقة) اعلاه تبين وصاية الاخ المحافظ على القضاء (الحاكم) وفرض آرائه بدلا من توليه مهمة مراجعة سير القانون والنظام والعدل بين الناس !!

من التأكيد هنا ان دفاع الاخ المحافظ على المدعى عليه (كما تبين الرسالة) هو الشيخ محمد منصور الشوافي وهو شيخ عزلة الشويفه - دمنة خدير ، وقد كثرت الشكاوى وتظلمات المواطنين منه ..فمن يستحق الحماية والدفاع هنا؟!

نحيل هذه القضية وغيرها للاخ وزير الادارة المحلية باعتباره المسؤول المباشر عن الحكم المحلي والى مجلس الرئاسة ومجلس الوزراء لوضع حد لمعاناة المواطنين من هذه التصرفات وهذه الخروقات والتدخلات ، ضمانا لتوفير العدل والمساواة بين الناس وحماية حقوقهم وكرامتهم في دولتنا الفتية دولة العدل وسيادة القانون .

(صوت العمال)

## لغرض في نفس ...

أحد النقابيين يردد في أكثر من مكان بأن (صوت العمال) لاتنشر الأخبار النقابية ، لكن الأخ النقابي لم يقدم للصحيفة أي خبر رغم موقعه القيادي التنفيذي ، والأخبار التي لديه لم يقدمها للصحيفة . ونخشى أن يعتقد أنها (سرية) وإن كنا على استعداد للاحتفاظ بسريته ان كان هناك خوف على المصدر .

الصحيفة تدعو الأخ القيادي النقابي وكل النقابيين أن يقدموا لها الأخبار والتقارير التي تفيد القارىء وتوضح الدور الإيجابي للنقابات ..

حتى لايرمي أحد الكرة في ملعب غيره بالنقد ويبتعد عن المشاركة .. نقول : قلوبنا مفتوحة.. والصحيفة .. صحيفة العمال وكل الشعب اليمني. وشكرا للنقابيين المتفاعلين إيجابا مع «صوت العمال» .

## نقابة

نقابة الصحفيين الذي عقد بصنعاء الشهر الماضي معلقا على النتيجة أن جميع القيادة الجديدة للنقابة «جباليه» تآمروا على النقابة وفي مقدمتهم «النقيب» !! الغريب ان اخانا هذا.. لازال يكرر إطلاق هذه العبارة ضمن حملاته المتكررة على النقابه ونتائج المؤتمر تصل حد سب وتجريح زملاء المهنة وآخرين ..!!

أحد رؤساء تحرير الصحف قال بعد النجاح الكبير الذي خرج به مؤتمر الاقطاعي هو ايضا نتاج موضوعي لتطور المجتمع العبودي وبالتالي هو استجابة موضوعية لوظيفة موضوعية معينة في سلم التطور الاجتماعي .

وفي العمود الخامس في الفقرة الثالثة الصحيح هو «فالنظام العبودي كان يحل مهام تلبية الحاجات المادية والروحيه لطبقة الاسياد ولهذا سمي بالنظام العبودي» .

وفي العمود الاخير ، وفي نهاية المادة،الصحيح «وفي هذه الحالة تصبح علاقات الملكية وشكل الملكية ليس هو المشكلة ، وانما المشكلة هي ادارتها» .

فمعذرة للأخ الكاتب وللقراء.

## تصويب واعتذار

نعتذر للأخ محمد حيدره مسدوس عضو المكتب السياسي على الخطأ غير المقصود الذي تضمنه موضوعه تحت عنوان «كيف نفهم الطريق الى السعاده» المنشور في الصفحه الثالثة من العدد الماضي حيث ورد الخطأ في العمود الثالث في الفقرة الثانية والصحيح «فالنظام العبودي مثلا هو نتاج موضوعي لتطور المجتمع المشاعي البدائي ، وبالتالي هو استجابة موضوعيه لوظيفة موضوعية معينة في سلم التطور الاجتماعي .

## في سوق

● يتردد ان هناك سيارات حكومية واخرى تابعة لوزارة الدفاع والامن تم تحويلها الى ملكية شخصية وارقام مدنية .. !!

● مستشفى الحوطة الجديد الذي تم بناؤه وتجهيزه باحدث الاجهزة الطبية .. لم يبدأ العمل به واصيبت بعض اجهزته بالصدأ .. وهناك بعض الممتلكات التابعة للمستشفى سيطر عليها بعض مسؤولي محافظة لحج ولازالت بحوزتهم منها السيارات !!

● مانشرته «صوت العمال» في العدد الماضي حول تأجير فنادق خمس نجوم (فندق عدن + فندق جولد مور والنوادي الملحقة بها) بأبخس الاثمان (٥٧٠ دولار في اليوم الواحد لفندق جولد مور .

والناديين الملحقين به (نادي جولد مور- نادي الدبلوماسيين) أثارت حالة جدل واسعة بين الناس كما اثارت حالة في الاستياء والانزعاج الشديدلديهم .. بما دفع الكثير المطالبة بمحاسبة من كانوا وراء هذه (البيعة الرخيصة) واعادة الامور الى نصابها سيما وان توقيع الاتفاقية تم في ظروف غير طبيعية (قبل ساعات قليلة من اعلان الوحدة) ! ويتساءل الناس مطالبين بمزيد من التفاصيل تحتمبرراناماخذ في هذه الاتفاقيات وغيرها هو الاعظم !!

● اشتكت ست موظفات يعملن فيسلك القضاء احد القضاة في المحكمة العليا عندما وجه لهن كلمات نابيه اثناء تناولهن الفطور فيمكتبهن وصفتالموظفاتكلمات القاضي بانها تسيء الى كرامتهن وسمعتهن كما تسيء الى مهنة القضاء عندما خاطبهن بتساؤل ينم عن اتهام جارح للحياء طالبا من احد الرجال الحاضرين ان يعلمه بماذا يعملن البنات .. يفطرن او يشتغلن او ...؟! وطالبن في شكيتهن وضع حد لمثل هذه التصرفات خاصه وانها تصدر عن قاض مسؤولينفترض انتكون له سمعة جيده .

● يطالب احد افراد المجلس المحليبمنطقة المرابحه (الايفوع ) يوسفيين قبيطه) بمبلغ ٢٩١ الف ريال مقابل متابعته لانجاز مشروع مياه في المنطقه تم ايقاف مد المياه للمواطنين بعد ان فتح المشروع لفترة وجيزة بحجة عدم استلام المذكور للمبالغ التي يطالب بها بينما المواطنون يطالبونه بتقديم كشف حساب ومنها عملهم على معرفة قيمة المشروع قبل ان يقوموا بالدفع .

● ذهبت أسرة بكاملها وعددهم سبعة افراد من بينهم ثلاثه اطفال احدهم عمره لم يتجاوز الاربعين يوما في حادث الاسبوعالحالي وقع في اول منعطف يقع فيطريقالشريجه- كرش .. سبق وان ازهقت ارواح كثيره وبشكل اسبوعي في هذا المنعطف دون ان يتخذبشانه حل جذري .

● وصلت اسعار كازينو نشوان حدا خياليا في ظل غياب اي رقابة على هذه الاسعار والتي يشعر الفرد انه يتعرض للابتزاز بفعل عدم وجود منافس لحفلات الكازينو ، وغياب الرقابه .

● استلم وكلاء المراكز الامتحانيه في المناطق النائيه بمحافظة الحديده مبلغ ٥٠٧ ريالات لكل منهم لقاء اشرافهم ولمدة اسبوعين على امتحانات المرحلة الاعداديه .

المبلغ لايساوي بدل مبيت يوم واحد كما هو مقرر في اللوائح الرسميه .. والغريبان مدير الامتحانات استقطع ٢٧ ريالا من كلمنهم بدون وجه حق .

الوكلاء المذكورون يتساءلون .. هل ضآله المبلغ المعطاه لهم يعد بمثابة دعوه لهم لان يكونوا (حمران عيون!) ويقبلوا الرشوات وغيرها باعتبار ان الاشراف على الامتحان ليلة قدر بالنسبة لهم ام ماذا ؟!

## مفقودات

الطالب ثابت مثنى محمد فقد الاشياء التاليه :

شنطه حمراء صغيره داخلها الآتي :

١- جواز سفر .
٢- تذكرة طائرة ذهاب من الاتحاد السوفياتي والعودة اليه
٣- اقامة .
٤- دفتر توفير .

على من يجد المدونالاشياء يرجى ايصالها الى مركز شرطة الشيخ او المنصوره .

او الاتصال بمنزل محمود محمد صالح عمارة ٣٥ شقه ١١ وديع حداد .

او الاتصال تلفون ٨٣٠٤٤ علي صالح قاسم او الاتصال تلفون ٨٣٩١٢ عبدالله مثنى محمد

ومن يجدها سوف يحصلعلى مكافأة لذلك ..

مع تقديرنا ..

— ثابت مثنى محمد ابووضاح —

## ● إجراءات كيدية تمارس في المحكمة العليا بعدن
## ● العمال والموظفون يهددون بالإضراب الشامل

● هدد العاملون والموظفون في المحكمة العليا بعدن بالقيام بالاضراب الشامل عن العمل مالم يتم ايقاف الممارسات والاجراءات التعسفية التي تتخذ بحقهم بعد انتقال رئيس المحكمة العليا الى صنعاء، وتحمله مهام نائب وزير الشئون القانونيه .. ووصف العمال والموظفون في مذكرة رفعوها الى الاخ رئيس مجلس القضاء العالى الفريق علي عبدالله صالح تلك الممارسات والاجراءات بانها (حقدية) .

من جهة اخرى اوضحتاللجنة النقابية في مذكره مرفوعه بعض تلك الاجراءات التى اتبعت من قبل نائب رئيس المحكمة العليا الذي انتقل الى صنعاء، ومنها اوامر النقل والغاء التعيينات لبعض الافراد الذين كانوايتحملون مهاما ومسئوليات في اطارالمحكمة وتعيين اخرين بديلين وترك البعض بدون وظائف كالمدير الاداري والمالي الذي اعفى من منصبه وتم تعيين بديلا عنه حيث قام المذكور بجملة تغييرات في اعمال الموظفين ومهامهم .

وقالت اللجنة ان هذهالقرارات لاتخدم احدا وتسيء الى العمل وكان يجب ان تنبذ الاحقاد والابتعاد عن اي تصرف لايخدم المصلحة العامه .. وطالبوا بايقاف مثل هذه التصرفات غير المدروسه وعدم سكوتهم عن اجراء تعسفي.

الجدير بالذكر ان ممارسات مشابهة قد اتبعت في بعض المرافق في عدن إثر انتقال مسئوليها حيث مارس البعض ممارسات يصفها البعض بانها تستهدف تصفية حسابات ولا تخدم العمل ،حيث لازال البعض حتى الان من الموظفين خارج وظائفهم في العديد من المرافق .

من وراء

# أسوار

## ساجين في السجن المركزي بصنعاء يكتب لـ صوت العمال

قرأنا مانشرته صحيفة صوت العمال العدد ٩٦١ تحت عنوان : (بالختم على الكف تدخل السجن المركزي بصنعاء ... وتخرج منه !!) ونحن لايسعنا الا ان نشكر الصحيفة على اهتمامها بقضايا وحياة المواطنين بما فيهم المساجين وهذا ان دل على شيء انما يدل على شعورها الوطني النبيل ووعيها العميق، وحرصها على ان يتمتع كل انسان بمعنى حتى وان كان سجينا بالرعاية التامة ويتمتع بحقوقه الانسانية والقانونيه بغض النظر عن الجناية التي ارتكبها ورغم تقديرنا لجهد الصحيفة الكبير فان ذلك لايمنع من ان نوضح بعض الاشياء حتى تكون الصورة اكثر وضوحا والمثل الشعبي يقول (اهل مكة اعرف بشعابها) ، اي اننا نحن المساجين اعرف بامور السجن ممن هم خارج اسواره .

– ذكرت الصحيفة موضوع ختم الكف وتسجيل محتويات البطاقة ولكنها لم تذكر الطابور الطويل جدا الذي يقف فيه الزائر ساعات كثيرة حتى تتم هذه الاجراءات كما انها لم تذكر الاستفسارات الاستفزازية التي توجه للزائر من المسؤولين على تسجيل الزيارات مثل : ماعلاقتك بالسجين ؟.. وماهو غرض الزيارة ؟ وهل سبق وان زرته ؟ ... وهل ممكن ان تزوره مرة اخرى ؟... الخ ؟ ، هذا الاسلوب يجعل الزائر يرتعد خوفا حتى ان البعض لايجرؤ على تكرار الزيارة بل ان البعض عندما يقابل بهذه الاستفسارات الاستفزازية يشعر انه اذا دخل الى السجن فلن يخرج منه ولهذا يعود من حيث اتى ، ربما ان مندوب الصحيفة لم يقف في الطابور ولم يقابل مثل هذه الاستفسارات والفضل يعود كما اعتقد لهويته التي تبين ان المهنة صحفي .

ذكرت الصحيفة ان احد المساجين تسلل وتمكن من الهروب من السجن ولايزال فارا حتى نشر الموضوع وهذا صحيح بل ان الذين فروا هم اكثر من سجين واحد لهذا قد يقول البعض ممن قرأوا ماكتبته الصحيفه عن هروب هذا السجين ان المسؤولين عن السجن معذورون اذا اتخذوا مثل الاجراءات المشددة التي ذكرتها الصحيفة ايضا ، ولكننا نحب ان نوضح ان الهروب من السجن كان دائما من الابواب وفي ظل الاجراءات المشددة والقائمة حاليا بينما لم يحدث ان هرب احد قبل اتخاذ هذه الاجراءات ونحن نعرف انه من الصعب بل من المستحيل ان يهرب اي سجين من السجن الا بتواطؤ من المسؤولين عليه .

تطرقت الصحيفة للعماية البربريه التي راح ضحيتها عدد من المساجين بين قتيل وجريح ومانحب توضيحه هو انه حتى الان لم يحقق مع المسؤولين عن ارتكاب الجريمة بل على العكس لقد واجه المساجين بعد تلك الحادثة اقسى اساليب التحقيق واشد انواع الضرب والارهاب ولازالوا يعانون حتى الان .

اما بالنسبة للتغذية فللعلم ان المساجين معتمدون على انفسهم حيث يطبخون لانفسهم ومن جيوبهم الخاصة وماتقدمه الدوله لايساوي نسبة ١٠٪ ممايحتاجونه اما القول انه بامكان اي زائر ان ياخذ مايريد من المائدة التي ذكرت الصحيفة انها تتكون من البطاط والكدم واللحم (اللحم يومين في الاسبوع فقط) فقد وقعت في خطأ لان أولئك الذين شوهدوا وهم يحملون بعض الاطعمة من السجن ليسوا زوارا ولكنهم من القائمين على السجن حيث تذهب تقريبا ثلث مدخلات مطبخ السجن الى خارج السجن للمذكورين .

للعلم ان نظام الرهائن الذي ورثناه من العهد الامامي البائد لايزال ساري المفعول حتى اليوم وان اختلفت الاساليب والاشكال وهنا اذكر اسماء بعض الرهائن حتى لايتهمنا احد اننا نتكلم عن اشياء غير موجودة بقصد التشويه:

١– الشيخ ناصر احمد السالمي نزيل السجن مع تسعة عشر من اصحابه منذ سنة ونصف دون اي ذنب اقترفوه فقط رهائن حتى وصول قاسم ناصر احمد المتهم بقتل المرحوم حسين علي القاضي.

٢– احمد علي الربيحي نزيل السجن مع اربعة عشر من اصحابه لهم مايزيد عن ثلاث سنوات رهائن حتى حضور المتهمين بقتل المرحوم احمد ناصر الذهب والجدير ذكره ان الدوله عندما اعتقلت المذكورين بعد الحادث وحتى الان لم توفر الحماية لقراهم واسرهم بل تركت غرماءهم يهدمون ويحرقون بيوتهم وينكلون ويقتلون اطفالهم ونساءهم ويتواطؤ بعض المسؤولين ووجهاء المجتمع.

– ومن ضمن ماذكرت الصحيفة ان هناك شخصاً لازال يقبع بالسجن منذ خمس سنوات منهم سنتان بعد صدور حكم قضائي ببراءته واطلاق سراحه فورا وهذا صحيح والصحيفة مشكورة على ذلك ولكني اريد ان الفت الانتباه الى انه يوجد شخص اخر معه في نفس القضية هو الاخ مهدي ناجي العواضي وهو مطلق من قبل النيابة منذ ثلاث سنوات وحتى الان لم يتم الافراج عنه او اطلاقه والحكم مرفق بهذا لتاكيد ماذكرت ، اما استمرار بقائنا في السجن بعد حكم المحكمة وقرار النيابة فهو لشيء في نفس يعقوب ، او كما يقول بعض المسؤولين لمراجعتهما انهما رهائن حتى وصول مساعد محمد العواضي المتهم بقتل المرحوم احمد سالم العواضي ، ولاأخفي عليكم اني ترددت كثيرا عندما نويت كتابة هذه السطور ليس خوفا من احد فانا لااخاف الا من الخالق سبحانه وتعالى ولكن لانني اعرف ان بعض مسؤولينا لاتهتز عروشهم من مقالات الصحف مهما كانت صادقة ولايهمهم ان يعرف الشعب اساليب القهر والظلم التي يمارسونها ضد افراد المجتمع . لكن ثقتي بالقيادة السياسية وفي المقدمة الرئيس الفريق علي عبدالله صالح واعضاء مجلس الرئاسة التي لاشك انها ستولي قضيتنا جل اهتمامها ورعايتها ..

واخيرا ننصح اي مواطن اذا ارتكب اي فرد جناية ما وله امرؤ تربطه قرابة فليعذر ثم يحذر ان يسلم نفسه للدولة معتقدا انه ليس هناك مايدفعه للهرب وان الدولة هي المسؤولة عن ايصال الجاني الحقيقي ، اذا وقعت اخي المواطن في هذا الوهم فلاشك انك سوف تضيف رقما جديدا الى ارقام الرهائن وهذا مالا نرجوه لك ، واذا رأيت ان تقطع صلات القرابه وتاخذ لك بذلك شهادة من المرور او مصلحة اراضي وعقارات الدولة ...فربما كان ذلك انسب واحوط حتى لاينصب لك انصار نظام الرهائن والرسامة كمينا ويرمون احد اقربائك الذين ارتفعوا الى الرفيق الاعلى بتهمة ما ويودعونك السجن حتى تحضر قريبك المرحوم المتهم.

والمثل ياأخي يقول الوقاية خير من العلاج والحذر قبل الشجاعة ، ولصحيفة صوت العمال من جميع نزلاء السجن المركزي جزيل الشكر واخلص التحيات والسلام عليكم ورحمة الله وبركاته.

احد نزلاء السجن المركزي بصنعاء

الصفحة الأخيرة من الحكم الصادر ببراءة سجين لا زال منذ خمسة أعوام في سجن صنعاء المركزي

# تعميم وزارة الخدمة المدنية بشأن البدلات

تنشر صوت العمال نص تعميم وزارة الخدمة المدنية والاصلاح الاداري بشأن البدلات التي ستسري على موظفي وحدات الجهاز الاداري للدوله ووحدة القطاعين العام والمختلط ليتمكن العاملون الاطلاع عليه .

بسم الله الرحمن الرحيم

تعميم دوري رقم (١٦) لسنه ١٩٩٠م بشأن البدلات التي ستسري على موظفي وحدات الجهاز الاداري للدوله ووحدات القطاعين العام والمختلط ..

بناء على موافقة رئيس مجلس الوزراء في كتابه رقم ٢٠٦–٥ بتاريخ ٦–٦–٩٠م على ماتضمنته مذكرة وزيري الخدمة المدنية والاصلاح الاداري والماليه .

يسر وزارة الخدمة المدنيه والاصلاح الاداري ان تحيط كافة وحدات الجهاز الاداري للدولة والمؤسسات العامة والمختلطة ان البدلات الشهرية التي ستسري على موظفيها هي كالتالي :

١– بدل مظهر لشاغلي وظائف الادارة العليا في الجهاز الاداري للدولة يتراوح مابين (٧٥٠) ريال و(١٥٠٠) ريال وفقاً لمستوى الوظيفة .

٢– بدل تمثيل لشاغلي وظائف الادارة العليا والوظائف الادارية والتخصصية في الاجهزة الادارية يتراوح مابين (٢٠٠) ريال و (٨٠٠) ريال .

٣– بدل تمثيل لشاغلي الوظائف الاشرافية الادارية ووظائف الادارة العليا في المؤسسات العامة والمختلطة في المؤسسات العامه والمختلطة ويتراوح مابين (٣٥٠) ريال و(١٩٥٠) ريال وفقاً لمستوى الوظيفة .

٤– بدل تخرج لموظفي الاجهزة الادارية والمؤسسات على النحو التالي :–

– حملة المؤهلات الجامعية والعليا العلميه ويتراح مابين (١٠٠٠) ريال و(١٦٠٠) ريال وفقاً لمستوى المؤهل .

– حملة المؤهلات الجامعية والعليا النظريه ويتراوح مابين (٧٠٠) ريال و (١٣٠٠) ريال وفقا لمستوى المؤهل .

– حملة المؤهلات المتوسطة ودون المتوسطة ويتراوح مابين (٣٠٠) ريال و(٥٠٠) ريال وفقاً لمستوى المؤهل .

٥– بدل ريف ويمنح لموظفي وحدات الجهاز الاداري للدولة والقطاعين العام – والمختلط بحسب المناطق الريفيه التي يعملون بها ومستوياتهم الوظيفية وكما يلي:

– المنطقه الاولى ويتراوح البدل مابين (٤٤٠) ريال و(١٢٠٠) ريال .

– المنطقة الثانية ويتراوح البدل مابين (٣٣٠) ريال و(٩٠٠) ريال.

– المنطقة الثالثة ويتراوح البدل مابين (٢٢٠) و(٦٠٠) ريال .

٦– بدل خاص للعاملين في حقل التدريس ويمنح للمعلمين الاوائل ووكلاء المدارس ومدراء المدارس والموجهين الاوائل والمستشارين ويتراوح مابين (٤٥٠) ريال و(١٥٧٥) ريال على اساس مستوى وطبيعة الوظيفة .

٧– بدل تشجيع لمن يزاولون مهنة التعليم ويتراوح مابين (٦٥٠) ريال و(١٣٥٠) ريال .

٨– بدل الزام للاطباء في المستشفيات الحكومية وقدره (٢٠٠) ريال .

٩– بدل مسئولية ويمنح للموظفين الذين يوكل اليهم بعض المهام وبما لايتجاوز (١٥٠٠) ريال شهري .

١٠ بدل غلاء معيشة لكل موظف من موظفي القطاعين العام والمختلط وقدره (٢٥٠) ريال هذا وستتم تطبيق هذه البدلات على مستحقيها وفقاً للاحكام والشروط الخاصة بكل بدل وفقاً للمجموعات والفئات الوظيفية التي ستتحدد بناء على عملية النقل التي ستتم على اساس استمارات النقل وبمعرفة وزارة الخدمة المدنية والاصلاح الاداري وتقبلوا تحياتنا ..

وزير الخدمة المدنية والاصلاح الاداري

محمد الخادم الوجيه

# تعقيب على

## «الأخ رئيس مجلس الرئاسة : نرجو تدخلكم

وكما عودتنا صحيفة (صوت العمال) على نشر الشكاوى والتظلمات دون تحقيق او تحر وتترك الفرصه للطرف الآخر حق الرد والتعقيب .

فقد طالعتنا الصحيفة في الصفحة (٥) من العدد رقم (٩٥٩) الصادره بتاريخ ٧–٦–٩٠م تحت عنوان الاخ رئيس مجلس الرئاسة نرجو تدخلكم وقد طالب الشاكي المسمى (السيد) حسين ابوبكر علي المحضار .

ولا يدري القارىء انني الأجدر بالشكوى ، فمنذ اللحظة الاولى لتقديم الدعوى و(السيد) المحضار يماطل ويسوف اضرارا بي ، فحقوقي المغتصبه ماتزال تحت يده يستغلها ويستثمرها كيفما شاء ولا يهمه ان طالت اجراءات القضيه ، فهو المستفيد ، ويكفي اقراره بأن البيع تم وانا غائب خارج الوطن بالغ عاقل في طلب العلم ولم اوكل احدا لبيع نصيبي وهو مايعترف به (السيد) المحضار وهذا يدحض كل مايفتعله من شكاوي .

اما موضوع الاختصاص فقد سبق لمحاميه أن دفع به امام المحكمة وصدر القرار ذلك في حينه برفض الدفع وكان ذلك بتاريخ ٢٦–٦–٨٩م ولم يعترض محاميه ولم يستأنف فاصبح الحكم نهائيا .

أما الاوامر التي يحاول المحضار استخراجها من بعض الجهات الاداريه فلا قيمة لها بقدر ماتعتبر خرقا لمبدأ استقلال القضاء والشاكي الذي يصر على تسميه نفسه بالسيد يظن ان (سيادته) فوق (سيادة القانون ولا بد ان (تسود) رغبته وتتحقق ارادته بالاوامر الاداريه المستخرجه اكراما (لسيادته) من بعض الجهات مع انه في عمله هذا يورط مصدري الاوامر في ارتكاب مخالفات قانونيه ودستوريه ، فلا سيادة الا لاحكام الشرع والقانون ، لا للانساب والاحساب .

أما اتهام رئيس محكمة تعز التجارية بالتعصب ، فمردود عليه من قول الشاكي نفسه بان محاميه استهوته المبارزه والتطويل ومع اقرار الشاكي بهذا فاين تعصب رئيس المحكمة ؟ هل لانه لم يقبل من (سيادته) ؟ ام لان القضية قد طالت بسببه هو فاذا كان الشاكي قد استعان بالاخ رئيس مجلس الرئاسة فلا ادري ان كان يريد من حسم القضية عاجلا ، فان كان كذلك فأنا اوافق عليه ، اما ان كان وسيلة جديدة للحصول على امر جديد ، فالاخ الرئيس لا يدرك مبدأ استقلال القضاء ويحترمه . وليكف الشاكي عن مثل هذه الاساليب وليخضع لاجراءات التقاضي التي تكفل لكل مواطن حقه في الدفاع عن نفسه في اطار الاجراءات القانونية المرسومه لا بالاوامر الاداريه وارباك القضاء .

وللعلم فان (السيد) المحضر حضر في الجلسة الاخيرة بعد نشر شكواه الى المحكمة ورد الدعوى باقرارها بعد طول تأجيل وتهرب وعلى ذلك حجزت القضية للحكم .

هذا مالزم توضيحه وشكراً

اسماعيل النزيلي

# حوادث جنائية

محمد علي حميد

تتناول هنا بعض الجرائم والحوادث التي وقعت خلال –الاسبوعين الماضيين حيث وانها تقع في زمن متقارب مع تفاوت نوعية الجريمة اوالحادث.

حادثة حريق :

شب حريق مساء يوم الجمعة الماضية الموافق ١٢–٧–١٩٩٠م وشاءت الأقدار ان تندلع النيران في الساعات الاولى من مساء ذاك اليوم والتي مكنت من وصول عمال الكهرباء قبل رجال المطافيء حيث تمكن عمال الكهرباء بعملهم المتفاني وجهودهم المخلصة في عمل اللازم لتجنيب المواطنين الآمنين من أية أخطار قد تنجم عن ذاك الحريق خاصة وان النيران بدأت تلتهم عمود الكهرباء الخشبي والذي يحمل العديد من الاسلاك الكهربائية الممتدة على طول الشارع الذي وقع فيه الحدث.

الحريق حدث في شارع – حمزة– بالتواهي وهو مسكن خشبي لرجل طاعن في السن ومصاب بمرض (الهلوسه) لكبر سنه ، وللحالة الصحية المتردية التي يعيشها ، والحريق ناتج عن سقوط – اللمبه– الجاز والتي أدت إلى إضرام النيران وبسرعة والتهام العديد من الاخشاب والاطارات والكثير من الأقمشة المتراكمة على الجزء العلوي من الموقع الذي يقطن فيه الرجل .

برغم الحريق وماحدث ولأنها – جت سليمه – هذه المرة إلاأن الساكن عاد الى موقعه مرة ثانية مع إعادة اخشاب اخرى وغير ذلك من المواد القابلة للاشتعال السريع .

واعاد ترتيب ذلك ليتمكن من البقاء في سكنه والاستقرار فيه دون معرفة ماتخبئه الاقدار للساكنين الاخرين المجاورين للمسكن المذكور ، ودون عمل لأي حساب لأضرار قادمه قد تنجم في حالة حدوث حريق آخر مشابه وفي نفس الموقع .

وبدورنا نقول ربنا يجيب العواقب سليمه انشاء الله .

جريمة قتل :

في الساعات الاول من صباح يوم الجمعة الماضية ١٣–٧–٩٠م وجد رجل (مقتولا) في العقد الثالث من عمره تقريبا ، وقد وجدت جثته مرمية في أحد المجاري العامة للمنازل وذلك في شارع حميد بالتواهي .

وتفيد المصادر ان القتيل قد بدأت عملية – تسميمه – ولان السم لم يؤثر فيه مباشرة للقضاء عليه ، حيث ظل فترة يصارع الآلام والموت في آن واحد ، تم الخلاص منه بطريقة – الخنق– وغيرها من الطرق للقضاء عليه نهائيا ، فقد نفذت عملية القتل في منزله عند عودته اليه مساء وبعد قتله تم رميه في المجاري العامة للمنازل حتى لايكتشف القاتل وتقيد القضية ضد – مجهول– وهذا مايحدث فعلا عندما لاتكتشف هوية القاتل ، او عند غياب الادلة والاثباتات ضد انسان ما مشكوك به وتحوم عليه الشكوك والادانة !!

من خلال البحث والتحري اتضح ان – القتيل– كان في نزاع دائم مع ولده الاكبر لمشاكل اسريه خاصه لإصرار الابن للحصول على المنزل وامتلاكه وغيرها من المشاكل الاخرى وذلك بشهود العديد من الناس الجيران القاطنين بجانب المنزل الثاني للقتيل .

ولما ادلى به اولئك النفر من الناس المطلعين على المشاكل القائمة بين القتيل وولده الاكبر، توجهت اصابع الاتهام وحامت الشكوك الصادقه حول ابن القتيل واتهامه بقتل أبيه .

لذا تم إلقاء القبض على الابن ووضع في –السجن– .

لازال التحقيق مستمرا يأخذ مجراه القانوني لمعرفة هوية المشاركين في الجريمة .

أما جثة القتيل فلازالت في المستشفى حيث سيتم تشريحها لاكتشاف عملية التسمم .

## الاختناقات ..

تتمة ص ٨

الى أن المحافظات الشمالية لديها نحو ٤ مصانع تنتج المياه الغازية وتغطي كامل احتياجات مواطنيها من هذا المشروب ، اما مواطنو المحافظات الجنوبيه فليس لهم سوى هذا المصنع الوحيد الأوحد التابع للدولة والذي كان يقوم بتموينهم بهذه السلعة ..ولكن..!!

● فعلى المؤسسة الوطنية لتعبئة المياه الغازية قبل ان تبحث في عملية التسويق في المحافظات الشمالية وايجاد وكلاء لها ان تغطي أسواق المحافظات الجنوبية ومافاض فلا مانع .

● واذا كانت القضية قضية توريد عملة أجنبيه فمعلوماتنا تؤكد بأن هناك تجاراً يتعاملون مع هذا المصنع منذ افتتاحه أكدوا لادارة المؤسسة بأنهم على استعداد لدفع قيمة الصندوق كاملا بالدولار ولكن مع ذلك تصر الادارة على موقفها ، فما السر ؟!؟!

● أخيرا كلنا يدرك ان هذه المؤسسة كانت تحقق ارباحا طائلة ، لكن الآن تتهامس بعض الاوساط المقربة من الادارة العامة لهذه المؤسسة مفيدة بأن المؤسسة تعاني من عجز وأزمة مالية حادة ومن المحتمل أن لايحصل عمالها على رواتبهم في الأشهر القادمة!!

● ذلك ماتعانيه المؤسسة الوطنية لتعبئة المياه الغازية وهي بلاشك بحاجة إلى وقفة جادة وبالذات من قبل وزارة الصناعة ونحن على ثقة من معالجة هذا الأمر ، وأفيدونا بما توصلتم إليه أفادكم الله !!

في ورشة المؤسسة العامة للأقمشة والكهربائيات

# تكلفة إصلاح الجهاز أكثر من قيمته جديداً !!

هل يعقل أن تصل قيمة إصلاح مكيف طن ونصف أكثر من قيمته وهو جديد .

قد لايعقل ذلك في تفكير أي مواطن يريد إصلاح جهازه لدى ورشة المؤسسة العامة للأقمشة والكهربائيات .. كما ولن يصدق اي مواطن آخر هذا الأمر في بلادنا إن لم يثر الضحك والسخرية لدى عباد الله ممن هم حولنا ويطلعون على عجائب وصنائع عقول المتربعين على الشركات والمؤسسات المملوكة للدولة .. والتي لاتريد ان تتغير او تتراجع قيد انملة عما اختطته لنفسها سواء عندما كانت الوحيدة بدون منافس او اليوم وكذا الزمن الاتي عندما يوجد الف منافس .

فقد وصلت قيمة إصلاح مكيف حسب مادون في استمارة خاصة بالورشة المذكورة مبلغ سبعة الاف و ١٧٦ درهما مقابل قطع غيار وإصلاح .. ولم يندرج في إطار المبلغ قيمة قطع غيار غير موجودة لديهم وإلا لكان المبلغ اكبر من ذلك !! اي ان المبلغ المذكور قيمة مكيف جديد من تلك التي في السوق من تلك التي إحدى المؤسسات المنافسة دخلت السوق .

لقد سبق لصوت العمال كتبت عن تكاليف أعمال إصلاح أجهزة مختلفة في ورشة الأقمشة والكهربائيات طالبت بمراجعة قيمة وتكاليف هذه الأعمال وبما يجعلها أكثر عقلانية لكن يبدو أن القائمين لاترغب ان يغيروا حتى مستوى تفكيرهم في الظرف الجديد .. وحتى ولو أدى الأمر إلى مقاضاة المواطن التعامل في الإصلاح المؤسسة المذكورة .

ترى .. هل نطالب مجلس تغيير قيم إصلاح الأجهزة المنطقية والتي لاتخلو من عقل نطالب بتغيير تلك العقول التي ترفض التغيير ؟

سؤال ملح ..

والوثائق لدينا ..

الهيئة العامة للبريد
تبدأ في تنفيذ خدمات البريد الممتاز .. المحلي والدولي

بسم الله الرحمن الرحيم

أخي المواطن :

تتشرف الهيئة العامة للبريد أن تعلن للإخوة المواطنين والوزارات والهيئات والشركات بأنه قد قررت البدء في تنفيذ خدمة البريد الممتاز المحلي والدولي من عدن والى :

صنعاء – المكلا – تعز – الحديده – إب – ذمار

الدولي :

مصر – الاردن – العراق – قطر – الامارات العربيه المتحده – بريطانيا – فرنسا – هولندا – المانيا الاتحادية .

والمعروف عن خدمة البريد الممتاز انها خدمة بريدية متميزة تكفل وصول البعائث إلى الجهة المرسل إليها في زمن يتراوح بين ٢٤و٤٨ ساعة ، وتسمح بنقل الرسائل والشيكات وشرائط الكمبيوتر والعينات والطرود حتى ١٠ كيلو غرام .

ويمكن للراغبين في الاستفادة من هذه الخدمة الاتصال بمكاتب البريد الموضحة أدناه لتزويدهم بالمعلومات المطلوبة حول هذه الخدمة وهي :

مكتب البريد العام – كريتر – عدن .

مكتب المكلا – مكتب المكلا – م حضرموت

مع تحيات ..

المستشفى السعودي الالماني
علاج الانزلاق الغضروفي بدون جراحة
٢٠٠٠ ريال سعودي
٩١٧ سرير
تفتيت حصوات الجهاز البولي بدون جراحة
من ٢٠٠٠ إلى ٤٥٠٠ ريال سعودي
استخراج حصوات القناة المرارية بدون جراحة
٤٥٠٠ ريال سعودي
للحجز : ٦٨٤٩٠٠ (٤٥ خط) جده
مدة الاعلان خاصة بالعمال والاعلان

# خدعوك فقالوا: ديمقراطية!

علوي عبدالله طاهر

الديمقراطية كلمه مركبة من كلمتين يونانيتين هما : (ديموس) (وكراتوس) وتعني الاولى (الشعب) وتعني الثانية (الحكم)، اي حكم الشعب ، وصارت هذه الكلمة تردد كثيرا في أيامنا ، وهي بمدلولها العام تتسع لكل مذهب سياسي يعتبر إرادة الشعب مصدرا لسلطة الحكام ، كما يشمل كل نظام سياسي يقوم على حكم الشعب لنفسه باختياره لحكامه ، ثم رقابتهم بعد اختيارهم .

ولما كان إجماع الشعب مستحيلاً ، فإن حكومة الشعب هي حكومة الأغلبيه كنظام متميز عن الحكم الفردي .

وقد نشأت الديمقراطية في المدن اليونانية القديمة ولكنها كانت نوعا من حكم الأقلية ،لأن الاسهام في الحياة السياسية كان محصر على نسبة ضئيلة من السكان .

والديمقراطية الحديثة نوعان :

النوع الأول الديمقراطية التقليدية الغربية التي على أساسها قامت الثورتان الامريكية والفرنسية ، وهي تستند الى مبدأ سيادة الشعب وحقه في اختيار حكامه ورقابتهم ، ومبدأ كفالة الحريات في مجالي السياسة والاقتصاد ، وارتبط هذا النوع بمبدأ الحرية الفرديه ورعاية حقوق الانسان .

النوع الثاني الديمقراطيه المركزيه ، وتختلف عن الاولى في كونها تضع تحقيق العدالة الاجتماعيه قبل تحقيق الحرية الفرديه والمساواة السياسية ، وفي ظلها تتركز السلطة في يد حزب او فئة حاكمة ، تجمع في يدها ضروب النشاطات المختلفة في المجتمع ، سواء كانت اقتصاديه او سياسية او اجتماعية ، وهي لاتعترف بمبدأ الحريات الفردية في مجاليه السياسي والاقتصادي وتبقيها في المجال الاجتماعي في حدود معينة .

وكلمة الديمقراطيه انتقلت إلينا - نحن هنا في اليمن - من الغرب ، بفعل التأثر الثقافي والحضاري ، وصرنا نرددها في أجهزة إعلامنا المختلفة صباحا ومساء ، حتى صارت كلمة متداولة بين الناس ، الى حد ارتبطت بها تسمية ماكان يعرف بالشطر الجنوبي من الوطن .

ولكثرة ماتداولنا هذه الكلمة، وترددها في أسماعنا صباحا ومساء ، صدقنا أنفسنا وقلنا بأننا نعيش أجواء ديمقراطية ، فباسمها صعد حكامنا إلى السلطة وباسمها حكمونا ، وباسمها عانينا وابتلينا ، وباسمها تعذبنا وتشردنا ، حتى انكشف الزيف وثبت بطلان ماكنا نردده ، باعتراف حكامنا أنفسهم الذين قرروا بعد سنين من التسلط أن مفتاح الإصلاح بيد الديمقراطيه، فصدقناهم ، وسرنا وراءهم ، وغفرنا لهم زلاتهم وتغاضينا عن أخطائهم ، وقلنا : (الرجوع الى الحق فضيلة) .

في جنوب الوطن استند النظام السياسي قبل الوحدة إلى الفلسفة السياسيه والاقتصاديه التي أرسى قواعدها كارل ماركس والتي طبقها عمليا الاتحاد السوفيتي ، وسائر الدول الاشتراكية ، والتي ثبت فشلها، لأنها قامت في أساسها على الديمقراطيه الموجهة التي أطلق عليها (الديمقراطية المركزية) التي يوجهها الحزب الحاكم بحسب مشيئته وهواه .

وفي شمال الوطن استند النظام ماقبل الوحدة إلى الديمقراطيه شبه المباشرة ، وهي التي تمارس فيها السلطة عن طريق رئيس الدولة الذي انتخبه مجلس الشورى ، وهو الذي يعين الحكومة ويوجهها ويتابع نشاطها ، مستعيناً بمجلس استشاري ، بينما انحصرت مهام مجلس الشورى في مناقشة القوانين وإقرارها ، ومراقبة نشاط الحكومة ، ولم يحصل في يوم من الايام ان حوسب وزير على إهماله او عوقب على خطأه او سحبت منه الثقه لعدم كفاءته .

والديمقراطية بنمطيها التقليدي والموجه جربها شعبنا ، فاكتشف بعد حين من الدهر انه كان مخدرا بها ، ومخدوعا ببريق لمعانها .

وعندما اعترفت القيادة السياسية باخطائها وكشفت عن خفايا ممارساتها وفضحت التشويهات التي رافقت الممارسة الديمقراطيه ، هلل الشعب وكبر وتفاءل بالمستقبل ، واستبشر بميلاد عهد جديد ، في ظل اليمن الموحد ، تحت راية الجمهورية اليمنية الفتية .

وأنا شخصياً صدقت ماقيل ومايقال حول الديمقراطية والإصلاح ، صدقت القول وان كنت متشككا في الفعل ، وقلت في نفسي «إن بعض الظن إثم» فكيف تحكم على أمر لم تجربه ؟ وكيف تقيس شيئا لم تلمسه ؟ فلماذا لاتخوض التجربة وتكتشف بنفسك صدق النوايا، فالتجربة أعظم برهان .

إن أي حكم موضوعي على أي شيء لايكون صحيحا الا من واقع المعايشة والتجربة وشعبنا ولله الحمد والشكر - عايش الكثير من التجارب ، بل هو نفسه كان حقلاً من حقول التجربة .

القاسيه التي مر بها شعبنا كفيله بان تعيد الامور الى نصابها وتصحح اخطاء الماضي ، غير ان التجربة العملية أثبتت بالملموس ان شعبنا لايزال يعيش في غفوة او انه لايزال مخدرا ، ولايعلم ماذا يدبر له او مايحاك حوله ربما باسم الديمقراطية او بدونها.

تعودت كمربٍ أن أمتحن تلاميذي لأعرف مقدار المعارف التي اكتسبوها ، وحجم المعلومات التي عرفوها ،والدروس التي استوعبوها . وبوحي من هذه العادة أردت أن أمتحن الشعب لأعرف مستوى وعيه ، وقوة إدراكه ، ومدى استفادته من العبر والدروس التي تلقنها ، والضربات القاسية التي وجهت إليه خلال المراحل الماضية .

عرفت من خلال معايشتي لهذا الشعب الطيب ان الناس يبحثون دائما عمن يسوسهم، فلايجدون الا من يدوسهم ، فاذا ماتقدم من يأخذ بيدهم وإرشادهم الى مايتبغي فعله داسوه ، واذا انبرى من يدافع عن حقوقهم خذلوه ، لذلك لاغرابة ، اذا ماتحكم فينا الانتهازيون والوصوليون ، وقرر مصيرنا الجهله والطفيليون .

طوال المراحل الماضيه ،وخلال المسيرة التي سميت بالثورية لم أستطع أن أفعل او أقول شيئا كنت ألاحظ الناس يساقون الى الهاوية ، ولم أكن حينذاك لان تيار الاندفاع (الثوري) اقوى من موانع التصدي ، فاعتكفت في صومعة العلم والتعلم لعلي انير الطريق للضالين ، غير ان رواد صومعتي قليلون ، ونور منارتي لايستطيع اختراق الظلام الحالك.

واليوم حينما حاولت الخروج من الصومعة لأحمل راية الهداية، وشعله النور ، وجدت من يختطف رايتي قبل رفعها ، ومن يطفيء شعلتي قبل ان تنشر ضوءها ،كل ذلك باسم الديمقراطيه .

جاءت الانتخابات التكميليه لمجلس الشعب الاعلى فيما كان يعرف بالشطر الجنوبي سابقا، وشعارات الديمقراطية والتصحيح تصم آذاننا ، فقدمت نفسي للناس ، فإذا الناس تتجاذبهم صراعات الماضي وأحقاد الحاضر وتوجههم الى حيث لايدرون لعبة الديمقراطية . لم أكن مرتاحا من بعض الممارسات والأخطاء التي مورست تحت راية الحزب الاشتراكي اليمني ، فلم أتقدم للانضمام الى الحزب ، رغم انه الحزب الحاكم ، فظللت عندوقفي

وعندما أعلن عن تأسيس درع للمؤتمر الشعبي العام في عدن، وجدت نفسي مشدودا اليه ،بفعل الدعاية التي روجت حوله فعرضت على استماره الانضمام اليه فقلبتها راضيا مختارا .

حضرت المؤتمر التأسيسي للمؤتمر العام في عدن فوجدت المهزلة بعينها تمارس باسم الديمقراطية ، وجدت أناسا يستغفلون الناس ، اناسا أخرجوا من الباب ويريدون الدخول من النافذة واناسا أحاطوا أنفسهم بأبواق الدعاية وبريق الشهره ، وأناسا لاحول لهم ولا قوه .

لم أشاهد في حياتي استمارات تسجيل اسماء المرشحين في الانتخابات توزع وتعبأ قبل توزيع قائمة اسماء المرشحين الا في هذا المؤتمر .

من يصدق أن الاستماره التي من المفترض أن يكتب الناخب فيها اسم المرشح الذي يريده وزعت في الساعة السابعة والربع بينما وزعت قائمة اسماء المرشحين في الثامنة والنصف.

من يصدق ان المرشحين وأعوانهم وأنصارهم كانوا يطوفون بين الحاضرين ويأخذون منهم الاستمارات ويعبئونها بالكامل قبل ان توزع قائمة المرشحين ؟

من يصدق ان بعض المرشحين يقومون بأنفسهم بتعبئة عشرات من الاستمارات بحسب مايريدون؟

من يصدق ان بعض اعضاء لجنة الفرز يوزعون استمارات أكثر من عدد الحضور ، مما أجبر رئاسة المؤتمر على إيقاف التوزيع عدة مرات .

صحيح ان الديمقراطيه أخذت مجراها في أثناء عملية الترشيح اذ لم يلغ اسم ، ولم يحجب الترشيح عن احد غير ان الديمقراطية غولطت في أثناء عملية الاقتراع ، فكانت اقرب الى المهزلة منها الى الانتخاب، وصحيح ان القوائم وضعت في صناديق الاقتراع بعد النداء بالاسم ، ولكن بعد ان عبئت القوائم من قبل المرشحين أنفسهم

مسكين انت ايها الشعب كم ضللوك وخدعوك وقالوا : ديمقراطية .

# ماذا يريد الاتحاد المهني الابداعي للكوادر الصحية؟

سعيد عبدالرحمن الميني
عضو المجلس العام لنقابة الخدمات
عضو اللجنة النقابية - مستشفى الجمهورية

مايسر النفس انه تحقق الحلم الصغير بعد الحلم الكبير الوحده اليمنيه بالتسمية الغاليه الجمهورية اليمنيه .

وطبيعي جدا ان هذه الاحلام عندما تحقق تتمسك بكل ماتفق عليه منذ البداية لان الشعب كله ممثلا بقواه العامله ينابع كل حرف من احرف هذه الاتفاقات ويحترمها ، لكنه للاسف الشديد نقول ماذا يريد الاتحاد المهني الابداعي للكوادر الصحية بعد ان انجح اجتماعاته حسب ماتمليه عليه افكاره ؟

وللذكرى نقول ان الدعوة السابقة التي اعلن عنها البعض قبل اعلان الوحدة لاقامة نقابة خاصه للصحة بعيدا عن ادبيات الحركة النقابيه قد جوبهت بالرفض وقدم مقترح باعادة ترتيب اوضاع النادي الثقافي وتحويله الى جمعية او اتحاد مهني بالاستفادة من المبالغ المجمدة في الخزانة المقدرة بالمليون او اكثر وحددنا مصادرها وتاريخ استقطاعها من العاملين منذ عام ١٩٥٨م تقريبا وبواقع خمسين فلسا شهريا ..

ومع تقديمنا للمقترح تم ايضاح دور هذا الاتحاد باعتباره اتحاد مهني ابداعي لاعلاقة له بالعمل النقابي ثم ذلك في الاجتماعات التي شارك فيها مجموعة من الشرائح الفنيه الوسطيه في الخدمات الصحيه . ومن المؤسف انه بعد ان اعلن عن الاتحاد المهني والذي شكل مؤخرا برزت بعض المطالبات لجهة معينه في وزارة الصحه تطالب بتمثيل العمال واشراكهم في جميع اللجان العامله . متناسية ان هناك نقابة عامة يحتل مجلسها العام ١٤-١٦ عضوا تم انتخابهم من قبل العاملين وفق قانون العمل الاساسي وقانون حقوق وواجبات اللجان النقابيه في عموم المرافق الصحيه ايضا النقابة العامة عضوا في المجلس المركزي للاتحاد العام لعمال الجمهورية بعضوين من سكرتاريتها ومن خلال ذلك تتم حماية حقوق العمال . وبالامكان ان يكون للاتحاد المهني الابداعي عملا تنسيقيا ومساعدا المجلس العام الذي يطالب في اكثر من دورة من دوراته بقيام نقابة خاصه للعاملين في الصحة مفصوله عن نقابة الخدمات ويظل الاتحاد يمارس دوره الثقافي الصحي كما هو معمول به في كل الاتحادات والجمعيات المماثله لذا نطالب هذا الاتحاد ان يعمل على تنفيذ ماورد في اللائحة التنظيمية الخاصه به وان يعمل على اعادة المبالغ التي سحبها من صناديق العمال باعتبار ان مصدر تموين الاتحاد لاياتي من صناديق العمال ، ولدينا محاضر تثبت بذلك وندعو اتحادنا الابداعي ممارسة دوره الثقافي الصحي بين العاملين واقامة الندوات العلميه الاخرى بالتنسيق مع اتحاد الاطباء والصيادله ولندع العمل النقابي يمضي وفق الطرق الصحيحه بعيدا عن القفز على الواقع .

# بمانيات

عارف الصرغام

## د.. لتخفيض الرواتب والمساس بالحقوق المكتسبة

« لن تمس الرواتب والأجور والدرجات التي تحصل عليها الموظف قبل إعلان دولة الوحدة».

«زيادة في الرواتب يصل متوسطها ٣٥٪ بعد إجراء كافة الاستقطاعات الضريبية» .

«... إن كافة الحقوق المالية والوظيفيه لن تمس على الإطلاق بل إنها ستتحسن إلى الأفضل».

«... إن صافي ماسيتقاضاه الموظف بكل تأكيد أكثر مما كان قبل إعلان الوحدة» .

كل تلك التصريحات السابقة ألقى بها عبر الهاتف الأخ وزير الخدمة المدنية والإصلاح الإداري في حديث سريع مع صحيفة ١٤ اكتوبر في عددها الصادر في ٢٧ يونيو ٩٠م .

ولكن المنشور رقم (١٠) الذي أصدره الوزير قبل ذلك ينسف هذه التصريحات نسفاً . هذا المنشور الذي يشير إلى إن الخريجين الملتحقين بالجهاز الإداري للدولة بعد تاريخ ١-٥-٨٨ سيتم تعديل درجاتهم ورواتبهم وهذا التعديل في الدرجات والرواتب لهؤلاء الموظفين سيجعلهم يحصلون على درجات ومرتبات أقل مما كانوا يحصلون عليها سابقاً ، وليس كما صرح الوزير بأنهم سيحصلون على مرتبات أكبر من السابق وبالتالي فإن هذا المنشور فيه ظلم وإجحاف في حق الموظفين بعد تاريخ ١-٥-٨٨م في المحافظات الجنوبيه من الجمهورية .

وإجابة على سؤال وجهته اليه صحيفة ١٤ اكتوبر في عددها الصادر في ١١ يوليو ٩٠م قال وزير الخدمة المدنيه والإصلاح الإداري : «المنشور رقم (١٠) يهدف إلى توحيد المرتبات والأجور في عموم أنحاء الجمهورية اليمنيه وكان هناك اتفاق بأن يطبق هيكل الأجور المعمول به في المحافظات الشمالية من الوطن سابقاً ليشمل جميع العاملين في عموم اليمن ، ومن هذا المنطلق وضعت أسس وشروط لنقل العاملين في المحافظات الجنوبية إلى الكادر الذي كان معمولا به في الشمال ...»

كيف نقول هذا أيها الوزير في الوقت الذي قلت فيه سابقاً: «لقد أساء الكثيرون فهم واستيعاب المنشور ، وأعتقد أن الإخوة الذين شرحوا المنشور لم يوضحوه بالشكل الصحيح».

ماهذه التناقضات في التصريحات الصادرة من وزارة واحدة ومن لسان واحد ؟ خاصة وأنها أكدت أكثر من مرة بعدم المساس بالحقوق المكتسبة سواء فيما يخص الدرجات او المرتبات، انها مثيرة للسخرية وتسيء الى سمعة الوزير والوزارة التي ينبغي ان تعي الدور الملقى على عاتقها في ظل دولة الوحدة التي علق عليها الشباب آمالهم وطموحاتهم ، ولم يتصوروا قط إنها ستأتي لتحبط من عزائمهم ، أو ليست همة الشباب فوق الهمم ، ام انها كلمات أغانٍ تنتهي بمجرد انتهاء الأغنية .

إن هذه القرارات والتصريحات غير المسؤولة التي صدرت عن وزارة الخدمة المدنية والإصلاح الإداري ممثلة بالوزير ، والمتعلقة بإجراءات نقل درجات ومرتبات العاملين في المحافظات الجنوبية إلى جدول الكادر العام للوظائف والمرتبات في المحافظات الشمالية وكذا الإجراءات الخاصة بمعادلة الشهادات وتطبيقها بأثر رجعي ابتداء ١-٥-٨٨م ، هذه القرارات أثارت خيبة أمل واسعة بين صفوف الكوادر والموظفين والعمال وبهذا الصدد فقد أجرت صحيفة «صوت العمال» في عددها الصادر في ٢٨ يونيو ٩٠م ، أجرت اتصالاً هاتفياً مع عثمان عبد الجبار وزير العمل والخدمة المدنية السابق عضو المجلس الاستشاري عضو مجلس النواب حاليا ، أوضح فيه انه «سبق ان تم الاتفاق قبل إعلان الوحدة على قواعد نقل مرتبات العاملين ودرجاتهم في محافظات الجمهورية الى هيكل أجور دولة الوحدة ، وعلى أساس رواتبهم ودرجاتهم الحالية حتى يوم الوحدة .. وأن يصدر القرار الخاص بذلك مباشرة بعد إعلان الجمهورية اليمنية ...»

ترى أي الوزيرين على حق ؟ ومن منهما الكاذب الذي يحاول اللعب بالنار ؟ ، ومن منهما لم يرتق بعد إلى مستوى المسؤولية الملقاة على عاتقه ؟ ، ألم يستوعب هؤلاء المثل القائل : «لايضيع حق وراءه مطالب» ؟ أم أن المسألة فيها «إن» وان نفقات المسؤولين الباهظة تأتي على حساب الموظفين المظلومين . وعلى الطريقة الميكافيلية !!والدليم تكفيه الإشارة .

ملحوظه : ان معظم ماكتبته آنفا منقول من صحيفتي ١٤ اكتوبر» و«صوت العمال» اللتين نشرتا تلك التصريحات في صفحاتهما . وأما التساؤلات التي وضعتها فهي من صميم تلك التصريحات ، واعتماداً على ما جاء في المنشور رقم (١٠) لعام ٩٠م

ولنا عوده

# سياسة الانفتاح.. وارتفاع الأسعار والإيجارات!

فاروق طوي

هناك عدد من الظواهر التي ظهرت بعض مؤشراتها سلبية لها فترة من الزمن ، قبل وبعد تحقيق الوحدة اليمنية، برزت بشكل مخيف ، سواء في صنعاء او في عدن . وهذه الظواهر السلبية ، قد خلقت قلقا ذهنيا ونفسيا حادا بين صفوف المواطنين العاديين من ذوي الدخل المحدود في كل الساحة اليمنية . فالعمال الصناعيون وعمال الخدمات والعمال الزراعيون والصيادون والمعدمون والموظفون الصغار والجنود والكوادر المتوسطة والطلاب والمرأة والاطفال ، ظلوا خلال سنين طويلة من الزمن ، يعانون صعوبات وظروف معيشية قاسية في الحياة اليومية . ونظراً لسياسة الانفتاح الجديدة ، يمكن ان يواجهوا في ظل الوحدة للأسف ، وقوع كوارث اجتماعية وثقافية وأسرية واقتصادية ، ستشوه حتما المفاهيم والقيم العظيمة للانسان ، وتهدد بالخطر الذي سيؤدي حتما الى انتشار تفسخ أخلاقيات المجتمع اليمني وخاصة بين صفوف القوى المنتجة من الناس البسطاء ، طالما هناك من يمس هؤلاء الناس البسطاء ، ويمس مصالحهم المصيرية لصالح الاغنياء . وهذا سيؤدي كذلك الى خلق فوضى الانتاج والى وجود أزمة بطالة وبطالة مقنعة في غياب الدور الريادي للقطاع العام المحتضر ، في ظل وجود رأسمالية طفيلية غير متطورة، تسعى فقط للربح السريع على حساب الكادحين . وان تجربة مصر العربيه ، كبير دليل على مأساة الانفتاح .

ان هذا ليس هجوما على السياسة الجديدة ولا على الاغنياء إطلاقاً ، ولكن هذا بحد ذاته ، ليس عدلاً ، بقدرما سيكون بؤسا لليمن . فمثلا ستسري على الاغنياء ، التسعيرة المدعومة مثلما تسري على الكادحين الذين يعتمدون على عرق جبينهم ، فما بال حال العاطلين عن العمل من الرجال والنساء والاطفال ؟ ان وضعا مزريا كهذا ، لابد ان يوصل الى احتدام الصراع بين السلطة والكادحين دون مبرر ، والسلطة هنا ، هي صاحبة القرار الحديدي ، هذا القرار المنحاز بدون بصيرة ، قد يدفع بالسلطة بان تستخدم أجهزتها القمعية والإعلامية بالتحالف مع التجار الكبار والسماسرة بما فيهم المنتفعين، الذين يتلونون ويغيرون جلودهم في كل الظروف ، طالما هذه الظروف او تلك ترعى وتخدم مصالحهم ، لتقف السلطة عندئذ، موقفاً شرساً ، ليست مرغمة، ولكن ، بقناعتها وسلوكها ،ستكون ، في موقف ، يمكن ان تشتم نكهته وتتوسع رقعته ضد الجماهير الكادحة ، مالم توجد الحلول الملائمة التي يمكن ان تساعد على الاستقرار دون اللجوء الى هذا الوضع . فالاتجاه للسلطة ليس واضحاً حتى الآن برغم الإعلان عن «بيان الحكومة» الذي لم يستند إلى ارقام مالية محددة لمدخرات وايرادات الدولة من العملات المحلية والاجنبيه في خزانة الدولة ، ولم يحدد البيان ، أولويات المشروعات للتنمية ، سواء المخططة أو غير المخططة ، ولا هناك إشارة إلى عائدات واستخراج وتصدير الثروات النفطية والمعدنية بما في ذلك ماتم استخراجه من الذهب الذي لايعرف مصيره ، او المنتجات الوطنية الأخرى والعسل والسياحة وغيرها !! ولم يشر بيان الحكومة الى حجم الديون الخارجية ، والداخلية ان وجدت ، واسباب تراكمها ، وكيفية إمكانية تسديدها ، خاصة وأن الأعداء قبل الأصدقاء والمواطنين ، يعرفون ذلك !

فاذا هناك نية صادقة ، يفترض القيام بمبادرة من قبل السلطة لتثبيت الأسعار للسلع التي رفع الدعم عنها ، كجس نبض ، مثل الألبان وغيرها . وأن يتم توحيدها في عموم الجمهوريه اليمنية كلها ، وفقا للأسعار المعمول بها في عدن قبل الوحدة ، خاصة وان القيادتين والمسؤولين الآخرين ، قد أعلنوا رسميا في الإعلام ، باستمرار دعم الأسعار في اليمن حتى في ظل الوحدة . فالمطلوب إذاً ، التعامل مع المواطنين ببطاقة التموين للسلع المدعومة مع محاربة السوق السوداء بكل أساليبها ، وتحديد سقوف معقولة جداً لأسعار السلع والمنتجات الوطنية والاجنبية غير المدعومة ، وإيجاد سقوف لإيجارات المساكن بأنواعها ، وإيجاد نظام للتسكين والصيانة دون شروط مجحفة ، وفقا للنظام المعمول به في عدن للمساكن المؤممة ، وإعادة النظر بأسعار النفط ومشتقاته ، وبرسوم التلفون في صنعاء ،وبأسعار الكهرباء باقل من التسعيرة المعمول بها في صنعاء، وإعادة النظر بهيكل الأجور الجديد وبالاستقطاعات الخيالية للتسوية مع ماهو معمول به في عدن وليس مع ماهو معمول به في صنعاء ، نظرا لسلبياته دون إيجابيات ، وإعادة النظر بما يحافظ على قيمة العملة للصرف الداخلي والاجنبي ، والاهتمام بالتنمية النوعيه وتوثيق الصلة بالمجتمع من خلال المشاركة في ضبط وتقليص النفقات بدلا من بعثرة الاموال وصرف النفط والسيارات واخفائها ، وصرف وبيع بعض الاسلحة الخفيفة وغيرها من الممتلكات العامة التي تصرف بعضها بالمجان ، بطريقة او بأخرى او بيعها بأسعار رمزية او تأجيرها ، او صرف أموال من البنك مهداة للقيادات ، ومايعتمل حتى اللحظة في الفنادق من صرفيات خيالية تساعد على تفسخ الافراد من قيادات وموظفين ونواب الشعب وعسكريين !! ويتطلب الأمر كذلك ، إيقاف فارق الراتب والامتيازات الاخرى ، للعناصر التي لم تحتل الان مواقع ومراكز قيادية ، فاصبحت متساقطة ، وبذلك ، فهي لاتستحق الا راتب الوظيفة الحالية فقط ، خاصة وان أعدادها تتزايد ، تحسبا لتساقط القادمين من العناصر التي تحفر قبرها بيدها ، اما العناصر الجيدة التي تم إسقاطها ، يمكن للدولة ، ان تعالج أوضاعها بتحسين درجتها الوظيفية . كما يتطلب تخفيض رواتب وامتيازات القيادات ، لكي يشعروا بنوع من معاناة المواطنين ، فيتجهوا العمل من أجل الجميع ، بعيداً عن الاحتيال ، بالنضال ، من أجل إصدار قانون من أين لك هذا ؟!

وعلى السلطة ان تقوم بمراجعة لتوحيد الضرائب والجبايات المتعددة على التجار ، مقابل ان يسهم التجار في حل الأزمة الاقتصادية في اليمن إذا صح التعبير ، وان تتخذ الدوله قرارات سريعة وصارمة لكي تتابع وتبحث دوريا وبانتظام عن إيرادات الدولة في ربوع اليمن ، للإيرادات الشهرية والمتخلفة لإيجارات المساكن ، عبر مكاتب الإسكان ، وعبر المرافق المختلفة وغيرها . وان تتابع الدولة ايضا عائدات استهلاك الكهرباء والماء والتلفون ، الشهرية والمتخلفات التي لم تدفع حتى الان سواء بسبب عيوب لدى هذه الهيئات او بسبب تهرب بعض المواطنين . كما يجب متابعة الديون والديون المتبادلة بين المؤسسات ، ومتابعة الضرائب والضرائب المتخلفة او التهرب منها لدى بعض التجار او لدى الاشخاص الآخرين. لأن هذه الإيرادات ، ستعود الى خزانة الدولة للاستفادة منها لدعم خطط التنمية او لصرفيات النفقات الجارية . كما يتطلب الاهتمام بالتوسع في زيادة الصادرات وتنويعها حتى نتمكن من الحصول على مزيد من العملات الصعبة من خلال البحث عن مزيد من الاسواق والعلاقات العربية والدولية والشعبية مع العالم الخارجي ، وعلى كل من الخارجية والإعلام الخارجي ان يلعبا هذا الدور . وعلى الدولة ان تتخذ قرارات سريعة وصارمة لكي تكون مباني الدولة كلها ملكا لها وليست للأفراد ، وبإيجارات خيالية ، حتى لاترضخ الدولة والكادحين للاستغلال اللامحدود ، بالتوقف عن الاستمرار في تبذير الاموال لصالح فئة او جماعات قليلة من الناس .. من التجار «وتجار الوطنية» دون مبررات موضوعية ، وأن تسهم الدولة في تشييد مباني لأجهزة الدولة ، ومساكن لموظفي الدولة وللمواطنين ، بإيجارات رمزية كما هو الحال في عدن ، جنبا الى جنب مع التجار ، وفقا لمبدأ التنافس الشريف ، وان تعيد النظر ، الدولة ، لوضع اسعار مخفضة للاسمنت اليمني . كما يجب على الدولة من الآن ، أن تفكر بإنشاء مزارع للأعلاف الحيوانية التي أهملت عمدا ، على أن يستفاد من المنتوج الغذائي فيها للإنسان ، والإكثار من تربية الثروات الحيوانية لتغطية حاجات الناس من اللحوم ومشتقاتها ، ومن الألبان ومشتقاتها ، بأسعار ميسرة على طريق تخفيض وإيقاف مخصصات الاستيراد بالعملات الصعبة لهذه السلع . وأن الانتاج وانخفاضه في السابق ، يرجع الى سوء تصرف القيادات والى العناصر السيئة التي أسأت لمهامها في المرافق والمؤسسات دون معالجات ! وعلى السلطة ان تعطي عناية لتنقية المياه وتحسين عذوبتها من خلال البحث عن مصادر المياه في كل من صنعاء، وتعز والحديدة وعدن وغيرها من المديريات والقرى في السهول والجبال والصحاري ، بدلا من الاعتماد على المياه المعدنية التي تباع باسعار مرتفعة للقنينة . ويجب كذلك الاهتمام بتوسيع زراعة الحبوب وبعض الفواكه والخضار وتحسينها ، الى جانب إعادة النظر بزراعة قصب السكر وغيرها من الضروريات الممكنة نظرا لطبيعة الفصول والمناخات التي تمتاز بها اليمن من منطقة الى اخرى . ولهذا ، يتطلب من الان التفكير الجدي في الاستفادة القصوى من مياه الاودية والأمطار والآبار والعيون ومافي بطن الارض من مياه مخزونة حتى الان .

ان سياسة الانفتاح الجديدة ، قد تم اقرارها من قبل الأطر الأعلى مركزيا دون أخذ رأي الجماهير ، لتكون القرارات ديمقراطية المضمون ، لتدارس سلبياتها وايجابياتها ، ووضع المعالجات المناسبة ، بحيث تراعى مصالح الاغنياء ، ولكن في الوقت نفسه ، فإن الدولة ملزمة ايضا بمراعاة مصالح ذوي الدخل المحدود . فهذه السياسة ، تعني «السوق الحرة» (اقتصاد السوق) او سياسة العرض والطلب بنمط رأسمالي صرف ، دون اي مقاييس لها ، ودون اي رقابة او محاسبة ، ودون تحديد سقوف للاسعار وللايجارات ، بل ، ولا على الجودة للسلع حتى الآن ! فالعرض للسلعة ، لن يكون له سوق او طلب (قوة شرائية) للسير في خط متواز لسياسة العرض والطلب في ظل ارتفاع الاسعار والايجارات وفرض ضرائب واستقطاعات خيالية جدا ! وان مؤشرات الاضرابات ، وتهجمات الاجهزة العسكريه على المواطنين ، سواء في البلدان الاشتراكية او في البلدان النامية بسبب ارتفاع الأسعار ، خير دليل على مخاطر سياسة الانفتاح في التطبيق . فما فائدة المشوار اذا كانت النتيجة هي العودة ؟

وأمام هذه الوضعية الجديدة، فإن الأمور ، تتطلب إسهاما فعليا ويقظا من قبل المنظمات الجماهيرية والابداعية والمهنية ، وعلى رأسها النقابات ، ان هي صادقة مع الجماهير ، فهي ملزمة في ظل الجمهورية اليمنية الفتية ، ان تعيد تنظيم نفسها بعد الدمج ، قياديا وقاعديا وماليا وإعلاميا ، في مواقعها الإداريه ، وفي مرافق العمل والإنتاج ، وفي الشوارع والسهول والصحاري والجبال ،وفي البدر ، وفي كل مكان ، من أجل اتخاذ خطوات إجرائية قوية ومناسبة ، لتكون قادرة على مواجهة اي موقف سواء لتنظيم القوى المنتجة او في حالة اتخاذ خطوات تحريضية مشروعة تحمي مصالح الكادحين دون تحسس او اعتراض من هيئات الدولة ، والمشاركة في تنفيذ خطط التنمية والدفاع عن الوطن والمكتسبات على طريق الاستقرار في اليمن بعيدا عن شراء الذمم .

وحتى لايثقل الهم على القيادات بحيث لاتكون أحادية الانهماك والتفكير ، تجاه مجمل القضايا والمهام ، فإن هذه مساهمة متواضعة لتحسس بعض الهموم والقضايا اليومه والمستقبلية ، تأكيداً بقدرة القاعدة والكوادر المتوسطه ، الراغبة في المساهمات الفعلية لحل هذه الهموم او تلك. فالمسؤولية تقع على عاتق الدولة الجديدة ، سواء خلال الفترة الانتقالية او بعد الانتخابات القادمة ، بالمساهمة الفعالة ، الملموسة للتجار ، في الداخل والخارج . ومساهمات جماهير شعبنا اليمني ، ممثلة بالقوى المنتجة ، داخل الوطن اليمني وخارجه .

مطلوب متعهد لتسيير مطعم ومشرب في نادي عمال المصافي

تطلب شركة مصافي عدن متعهدا لتسيير مشرب ومطعم في مبنى نادي عمال المصافي في عدن الصغرى ، ويفترض في المتقدم ان يكون حاصلا على ترخيص البلديه لمزاولة المهنه . وان يجتاز الفحص الطبي هو والعمال الذين سيعملون معه والذي سيتم اجراؤه في مستشفى المصافي. سوف لاننظر في العروض المقدمه بعد ٣١-٧-١٩٩٠م

# مساتلهم

في تحرياتنا صفية التحرير

اعداد : فاطمه محمد بن محمد

## نطالب بتخفيض أجرة المواصلات

القرارت التي أصدرها مجلس الوزراء في اجتماعه الاخير حول توحيد اسعار النفط ومشتقاته جاءت في وقت عصيب ، وهي اشبه بقرص الاسبرين حينما تعطى لمريض جرحه غائر ،فهيهات ان تخفف من آلامه !! وجرح الناس عميق جدا منذ ارتفعت اسعار المواد الغذائية ومعها ارتفع سعر كل شيء من «الابرة وحتى الصاروخ» .

المهم مادام هذا القرار الذي جاء متأخرا جدا قد صدر ، والهدف منه تخفيف العبء على المواطن فاننا نقول : حتى تكون المصلحة شاملة ، فاننا نطالب بتخفيض اجرة المواصلات بانواعها الخاص والعام ، كما نطالب بتخفيض عدد الركاب في (التاكسيات الاجرة) خاصة المقعد الاوسط الخاص باربعة ركاب ليصبح ثلاثة ركاب فقط رحمة بالراكب بدلا من حشره حشرا في تلك العلبة .

اننا في انتظار الاستجابة من وزارة النقل وفي اسرع وقت تشعر ان الجميع يعمل من اجل خدمة المواطن .

ولكم منا التحية .

## تهاني

● الأخ محمد علي حميد يهنيء أخاه العزيز أديب علي حميد بمناسبة زفافه الميمون على ربة الصون والعفاف (خديجه شاهر مكرد) .
فألف مبروك .. وعقبال البكاري .

الطفل بسام

تهنى عائلة علي عبد الجليل دبحاني الطفل بسام نعمان علي عبد الجليل دبحاني بمناسبة عيد ميلاده العاشر فألف مبروك وعقبال مائةسنة

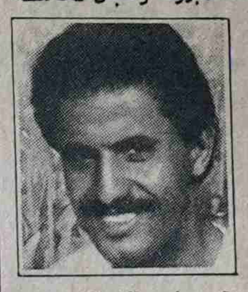

● يهنيء الزميلان حسن قاسم وأحمد عبدالفتاح وجميع الأصدقاء الأخوين قاسم عبدالله المطري وصلاح عبدالله بمناسبة زفافهما على بنات عبدالله محمد ال بن صلاح في منطقة جبل المطور في يافع .. فألف مبروك .

## هموم قضايا شكاوى

### إلى وزير التعليم العالي : الطلاب على كف عفريت !

مما لاشك فيه ان العبء كبير على جامعة (عدن) ازاء مشكلة زيادة عدد الطلبة المتقدمين للدراسة الجامعيه وعدم قدرة الجامعه على استيعابهم ، خاصة وان عدد المبعوثين الى الدراسة في الخارج اقل من الاعوام السابقه وهذا يعني ان التراكم سيكون على جامعة عدن التي لاتقبل الكلية الواحدة منها اكثر من مائة طالب وطالبه ، لذلك فاننا نناشدكم سرعة التصرف تجاه مستقبل طلابنا الذي اصبح على كف عفريت ، ولو بالاتصال بالجامعات العربيه في البلاد العربيه وبعث بعض الطلاب الراغبين ليتخفف العبء على جامعه (عدن) ... مرة اخرى نناشدكم سرعة التصرف .

خالد محمد نعمان – عدن

### إكرامية العيد في مصلحة الضرائب

عززت وزارة المالية مصلحة الضرائب بمبلغ مالي اطلق عليه اسم (اكرامية موظفي المصلحة) ، ولكن حمران العيون فبركوا الحكاية واخترعوا لها الف اسم ، وتقاسموها فيما بينهم ،والمحظوظ من ناله من الحظ جانب اذا كان من المخلصين الحائزين على رضى السيد (كهنوت) وصاحبه السيد (بيروقراط) اما المخلصون لعملهم ولضمائرهم ، ممن حلت عليهم لعنة السيدين المبجلين (كهنوت وبيروقراط) فلهم الله اليس هو الذي خلقهم ، وخلق ابناءهم وتكفل برزقهم ؟!

اننا ننتهز الفرصة لنوجه الدعوة الى الاخ وزير المالية للتحقيق في الموضوع وطلب كشوفات الاكرامية ومقارنتها بكشوفات المرتبات ، والتأكد من صحة التوقيعات ... الخ وسيكتشف العجب العجاب .

احمد علي ابو ريم
مصلحة الضرائب – صنعاء

### مدير قضاء الجربة : الظلم تحت عباءة القضاء

أطلب من الجهات المختصة ان تكلف نفسها ولو مرة واحدة وتنزل الى (الحجرية) لترى بعينها وتسمع بأذنها مايعانيه الأهالي من مدير قضاء الحجرية حيث يسجن المواطنين بدون ذنب ، ويرسل العسكر الى البيوت لتهديد النساء والاطفال تحت مبرر دفع الاجرة ، كما يقوم بزرع الفتن والمشاكل بين المواطنين من اجل ان يترزق منهم ، واصبح المواطنون يهربون عن اللجوء اليه كجهة قضائية لانه يحول القضايا الى بيع وشراء ... ولااخفي عليكم انني اكتب اليكم هذه الشكوى وانا هارب بعد ان هجم العسكر على المنطقة نهاية شهر مايو والبلاد مازالت تحتفل بعيد قيام دولة الوحدة ، ولانعرف السبب سوى انهم قالوا هذه اوامر مدير القضاء (درك العدل والعشيره) .. تصوروا انه قام ببعث مشكلة بين والدي المسجون (الآن) وبين احد المواطنين قد مرت عليها خمسة وعشرون عاما وقام بحبس ابناء اعمامي احدهم يبلغ من العمر اثناعشر عاما ، وتصوروا وقع امر طلب باسم والد غريمنا المتوفي منذ اربعين عاما ، كيل هذا من اجل الحصول على الفلوس من المواطنين .... ان هذا الظلم اشد جورا من ظلم الإمامة وحتى في عهد الجمهوريه اليمنيه ؟

اننا في انتظار كلمة الجهات المعنية ... ونرفق نسخا من (وثائق قضيتنا للتأكد منها) لصحيفة صوت العمال للتأكد من صحة مانقوله .

هائل حمود قائد

### مدرسة كثينة مغلقة والطلبة يدرسون في خيام !

اغلقت مدرسة ١١ فبراير في كثينة بمديرية حجر ابوابها بداية العام الدراسي ٨٨–٨٩م نتيجة لتشقق جدرانها رغم انها بنيت عام ١٩٧٥م من الحجر والاسمنت ، وهاهو قد مر عامان منذ اغلاقها والطلبة يدرسون في خيام كحل مؤقت حتى يتم بناؤها ولكن لم يتم شيء من ذلك ويبدو ان الامر سيطول وطلبتنا قد كتب عليهم الشقاء بان يعانوا برد الشتاء وحر الصيف ... ولكن حتى هذا الوضع مهدد لان الامطار حينما تهطل تدخل الى الخيام واحيانا تجرفها وتتوقف الدراسة اسابيع .. فهل من حل ؟!

سعيد عفيف العمودي – عمر
سليمان بامجيمر – حضرموت

### "إذا كان ربُّ البيت للطبل ضاربٌ"... !

المسؤول فلان .. مرتبه الشهري خمسة الاف ريال ، ويصرف في الشهر ماقيمته ثلاثين الف ريال، اضافة الى انه يسكن الفيلا – ويركب السيارة ابو دبه ،ويقضي الاجازات في اوروبا .... الخ .

والسؤال : من أين له هذا ؟!

ومع هذا يشكو مسؤولونا من الفوضى والفساد الاداري ، والرشاوى و ... و ... متناسين ماقاله الشاعر العربي قديما :

اذا كان رب البيت للطبل ضارب
فشيمة اهل البيت كلهم الرقص

فهل من صحوة ضمير ؟! وهل آن الأوان ان تتبنى الدوله شعار (من اين لك هذا ؟!)

عبدالرحيم الخليدي – تعز

### موظفو التموين وموعد مع الخميس

لاتراهم الا يوم الخميس يملأون المتاجر والدكاكين ،يفتشون عن مواد التموين والاسعار .... الخ هذا السبب الظاهر ، انما الحقيقة هي انهم ينزلون كل خميس من اجل جمع الرشاوي واخذ (حق ابن هادي) من التجار ، ومع هذا مازالوا يتشدقون انهم يعملون هذا من اجل المواطن ابن مصلحة المواطن اذا كان يحرم من الحصول على التموين من المؤسسة ، بينما يحصل عليه التجار ، الذين يقومون ببيعها باسعار مضاعفة على المواطنين ؟ الى متى هذه الوضعية ياحكومة؟!!

احمد علي احمد – عبده حميد سالم – محمد عبدالواحد – فؤاد درويش – واخرون

– وحضرتك بتشتغل إيه؟
– باشتغل قفا !
– يعني إيه قفا ؟؟؟!!
– يعني الحكومة تديني على قفايا وترفع الأسعار .. وأنا .. قاعد ساكت !!!

عادل محمد ٩٠ / الصحافة المصرية

## الى من يهمه الأمر

امام جامع قبة المعصور الذي اسسه المرحوم علي عثمان وقام بتوسيعه المرحوم الحاج هائل سعيد ، مرتبط بعمل كمدرسة ولاندري كيف يوفق بين المهمتين وعلى حساب اي مهمة يكون الالتزام بتنفيذ المهمة الاخرى علما ان هذا الامام كان قد رفض اقامة المسجد حينما كان المرتب الذي يدفعه المؤسس لايزيد عن الف ريال اما الان فقد قبلها مع زيادة المرتب ، فاي امام هذا ؟! وكيف يصلح قدوة للناس ؟!

محمد علي عثمان – محمد عبدالجليل منصور – واخرون– تعز

في مدرسة الشهيد حنيشان يقوم مدير المدرسة بارغام الطلاب بتنظيف الحمامات رغم وجود موظفين لهذا العمل ، فماهو موقف ادارة التربيه في ذلك ؟!

طلبة مدرسة حنيشان

نطالب بوضع عقوبة بحق كل من يسب الله او الدين علنا وتوكل مهمة التنفيذ الى مراكز الشرطه.

عبد من عباد الله

في منطقة «الراحه» بالملاح تم توزيع المواد الغذائية تبعا للوحدات ، ولكن الذي حدث ان هذه المواد بيعت على اصحاب السوق السوداء وحرم المواطنون فاين الجهات الرقابيه ؟!

محمود محمد صالح

كانت بعض المشاريع في م– رصد تعتمد على تجارة المشروبات كدعم لها ، وبترخيص حكومي ، ومؤخرا حرمت من هذا المصدر ، بينما قام بالمهمة التجار .

مواطنو رصد

استلم مسؤول هيئة التطوير شيخ منطقة ماويه عزلة سورق سابقا مبالغ كبيرة من المواطنين من اجل اصلاح الطريق الى جبل سورق وكذا مشروع المياه الا انه لم يقم بتنفيذ شيء ، ويقال انه قد وظف الفلوس لحسابه الخاص (تزوج امرأة جديدة ، واشترى ارضية ، واشترى سيارة صالون)

وكل من يسأله عن مصير المشروعين يقوم بسجنه بتهمة التخريب او الانتماء الى الشيوعيين.

سعيد صالح يحي الحكيمي
جبل سورق ، ماويه

سؤال الى الجهات المختصة :
متى ستدفع تعويضات للبيوت المؤممة ؟!

فضل علي عثمان

معلمو ومعلمات زبيد الذين تخرجوا عام ٨٧–٨٨م يطالبون:
١– مستحقاتهم لمدة عملهم في بدل الريف .
٢– مساواتهم بزملائهم الذين توظفوا بعدهم براتب صافي في الشهر ٢٩٨٧ ريالا بينما هم يستلمون ٢٦٣٣ ريالا علما ان الفرق بينهم في التخرج عام واحد.

عنهم : محمد احمد مدروس – زبيد

نظافة محافظة عدن مهمة كل مواطن ، ولكنها مهمة البلديه اولا والحق تقول : لانشعر بوجود البلديه في المحافظه ، والا فكيف نفسر الحال الذي وصلت اليه شوارع عدن ؟!

حازم حسين – عدن

الى متى سيظل فرع بنك سعيد – جحاف – محروما من الماء والكهرباء والوحده الصحيه؟!

والى متى يظل الطلبة يمشون على اقدامهم مسافة ١٢ كيلو في اليوم ومدرستهم لايوجد فيها مقاعد ولا كتب ولا مياه ؟!

صالح محمد صالح – جحاف.

الغالع

## قضايا الناس

اعداد : قحطان ناشر

### رسالة استغاثة إلى الأخ الرئيس الفريق علي عبد الله صالح

الاخ الفريق علي عبدالله صالح ، رئيس مجلس الرئاسة المحترم
بعد التحية الطيبة

أتقدم اليكم ، عبر صحيفة (صوت العمال) بهذه الاستغاثة التي تتضمن معاناتنا وظروفنا القاسية ، التي نعاني منها بسبب اخطاء الماضي في ظل عهد التشطير .. حيث جرى تأميم عدد من محلاتنا التجارية ومساكن اضافة الى (بقع) اراضي . والاملاك التي شملها التأميم هي ..

١– منزلان في التواهي امام البحرية وهما الآن بحوزة مواطنين.
٢– هنجر في (منطقة الدرين) – شملته مساحة مشروع عبدالعزيز عبدالولي (تابع للدوله) .
٣– سينما ريجال – ويتبعها من الخلف مساكن للعمال والادارة تابعة حاليا للدوله .
٤– كازينو خور مكسر ويتبعه مساكن للعمال وحديقة وهو حاليا ملك للدوله .
٥– منزلان (سكن شخصي) – حاليا روضة للاطفال خلف سينما ريجال بخور مكسر وهو ملك للدوله .
٦– بقعة ارض خلف سينما ريجال ، لانعرف كيف اعطيت لبعض المواطنين ، وادارة الاراضي في الاسكان ، تقول انها لاتعرف شيئا عن ذلك.. ويتم التوسع في هذه البقعة يوميا .

ان هذه الاملاك هي ملك والدي المرحوم (محمد احسان حق) وهو شخص معروف قدم للوطن الكثير من اجل تطوره .. وقد ورثناها عنه .

اننا ياسيادة الرئيس نطالبكم باعادة املاكنا والتي تعتبر مصدر رزقنا الوحيد – وتعويضنا عما فقدناه خلال كل هذه السنوات .

ان ظروفنا صعبة – وقد تابعنا مشكلتنا هذه منذ بدء تأميمها ومع كل المسؤولين حتى اليوم ، ولكن للاسف الشديد لم يعمل أحد على حلها .. بل وللمؤسف لهحقا .. انهم يطالبوننا بضرائب باهضة كرسوم اراضي .. منذ عام ٨٢م حتى ٨٩م .. في وقت لم نستفد أي شيء من المساحة التي بحوزتنا وهي سكن شخصي لنا ، والذي منحته هبة من والدي .

نرجو منكم ياسيادة الرئيس التدخل في حسم هذه القضية مناشدة لكم باسم الضمير الوطني والانساني ، كوننا قد صمدنا في هذا الوطن وتجرعنا مرارة الاخطاء التي اصابت جزءا كبيرا من ابناء الشعب .. هذا ونقبلوا فائق التقدير والاحترام .

سرتاج محمد احسان حق – عدن

### إلى الأخ وزير العدل

يوم الجمعة الموافق ٧ اكتوبر ٨٣م قام المدعوان حميد محمد حميد ووالده جميل حميد محمد من اهالي المذيخره – العدين – لواء اب باطلاق النار على ابني مقبل عبد احمد مرشد حتى اردوه قتيلا. على الفور تم نقل الجثمان الى مستشفى ناصر بمدينة اب من ثم المباحث الجنائية بتعز بهدف الحصول على التقارير اللازمة .

النيابة العامة في المحافظة تبنت الموضوع واصدرت امرا يقضي باعدام الجناة الاثنين لقاء ارتكابهما جريمة القتل العمد . بعدها عرضت القضية للمحكمة الابتدائية بلواء اب وبالتالي اصدرت حكم يقضي بتنفيذ حكم الاعدام بحق المدعو جميل حميد محمد وبالسجن للمدة القانونية للمدعو حميد محمد حميد كما اعطت المحكمة الحق القانوني لاستئناف القضية .

على كل حال استئنفت القضية من جانبنا نحن اهل المجني عليه مطالبين عدالة المحكمة بتنفيذ اوامر النيابة العامه على اعتبار ان كلي الرجلين قاما بالتضامن بارتكاب جريمة القتل العمد لابني مقبل عبد احمد مرشد فبدلا من ان تقوم الجهات المعنية باعادة دراسة القضية الى جانب الطعن ضد حكم المحكمة الابتدائية بعين الاعتبار نجد ان اساليب الرشوة والتحايل والوجاهة هي من اكثر الاساليب المتبعة لدى هذه الجهات .

٤ سنوات مرت دون التوصل الى حل مقنع وعادل ونتيجة لهذه المماطلات بفعل مختلف الاساليب والطرق المعروفة للكثيرين من اهالي المحافظات الشمالية على وجه الخصوص فقد استطاع غرماؤنا وباسلوب الرشوة من استخراج تقرير طبي باسم المجني عليه من مستشفى ناصر بمدينة اب يفيد ان الضحية كان قد اصيب بطلقتين ناريتين فقط في صدره خلافا لما تضمنه التقرير الطبي حال نقل الجثة الى المستشفى والصور الفوتغرافية التي التقطها قسم المباحث الجنائية بتعز والتي تؤكد ان المجني عليه قد أصيب بثلاث طلقات نارية وليس بطلقتين . عند استفسار الاخوة المعنيون بمستشفى ناصر من قبل المحكمة المختصة لمعرفة الحقيقة اكدوا بالفعل ان المجني عليه قد أصيب بثلاث طلقات نارية عدا ذلك ليس له اساس من الصحة .

لم تأخذ المحكمة بتاكيدات المستشفى ولا بتقرير رجال المباحث بل على العكس من ذلك فقد اصرت المحكمة بقدرة قادر على كل ماهو ملفق وغيرموضوعي وبالتالي اصدرت حكما يقضي باستبدال عقوبة الاعدام بحق جميل حميد محمد وعقوبة الحبس بحق حميد محمد حميد بدفع الدية.

تقدمت بالعديد من التظلمات لاسيما مجلس القضاء الاعلى بغية التدخل لدى المحكمة لحل القضية بصورة عادلة ونهائية ومبرت قرابة العامين دون تحريك ساكن عدا التلاعب والمتاجرة بقضايا الناس الاساسية .

اخيرا نتساءل كيف قام المستشفى باصدار ثلاثة قرارات طبية متناقضة ؟ ولماذا اعتمدت المحكمة التقرير الطبي المزيف وهي تعلم ذلك جيدا ؟

لذا فانني اناشد الاخ وزير العدل في الاطلاع على هذه القضية وانصاف المظلوم واحقاق الحق تجنبا لأي مكروه .

والد المجني عليه
ناحية مذيخره – اب
عبده احمد مرشد

### أوقفوا هذا التصرف

يفهم الجميع ان العمل النقابي بشكل خاص والجماهيري بشكل عام هو في المقام الاول عمل طوعي اي خاضع لقناعة الشخص في الانضمام الى هذه المنظمة او تلك ، فنحن عمال ميناء الحديده بقدر مانؤكد على ضرورة ممارسة العمل النقابي واستقطاب مزيدا من العاملين الى عضوية النقابة بقدر مانعتبر عضوية النقابة طوعيه وممن تتوفر لديه القناعة وبمحض الاراده طبقا لما نصت عليه وثائق الحركة النقابية .

للاسف الاخوة اعضاء الرئاسه الاداريه للنقابة عمال ميناء الحديده لم تفهم طبيعة ومهام العمل النقابي بالشكل المتعارف عليه بل ان همهم الوحيد هو تحصيل الاشتراكات لتشمل جميع العمال نقابيين وغيرهم ودون مراعاة نسبة الاستقطاعات كما جاء في النظام الاساسي للنقابه.

نجد ان نقابة النقل في الميناء قد حددت مبلغ ٥٪ من اجر العامل اليومي كاشتراك وهذا مبلغ كبير وخيالي اذا ماقارناها برواتب العمال وكذا عددهم في الميناء وكما اوضحت سلفا بان العمال جميعا ملزمون بدفع هذه المبالغ سواء كان هذا العامل عضو في النقابة ام لازد على ذلك فان ادارة الامن في الميناء تقوم بمنع دخول اولئك العمال الذى لاتوجد بحوزتهم بطاقات عضوية النقابات بينما نجد ان بحوزتهم تصاريح خاصه لمزاولة العمل في الميناء . وعليه فاننا نطالب الهيئات النقابيه العليا في التحقق من ذلك ومعرفة مجمل المبالغ التي تم استقطاعها من العمال باسم النقابة مع الزامهم بإعاده المبالغ الزائدة ومنعهم من القيام باستقطاع اي مبلغ باسم النقابة وبالاكراه ماعدا الاشتراكات المقرره وكذا وضع حد لتدخل رجال الامن في شؤون لم تكن من اختصاصهم .

عمال الشحن والتفريغ عنهم : محمود عزي كوبك ميناء الحديده

### عمال مزرعة المؤتمر السادس يستقبلون إعلان الجمهورية اليمنية بدون رواتب !

الاخ/ وزير الزراعة والموارد المائية المحترم
تحية وبعد ..
معالي الوزير :

نحن عمال مزرعة المؤتمر السادس نهديكم اجمل التحيات والتبريكات بحلول عيد الاضحى المبارك أعاده الله علينا وعليكم وعلى جميع افراد الشعب اليمني بالخير واليمن والبركات .. اما بعد .

فإننا نعلن من خلال صحيفة « صوت العمال » منبر الطبقة العاملة في الجمهورية اليمنية لكم ولكل من يهمه الأمر باننا ومنذ شهرين لم نستلم رواتبنا وبالمقابل انقطاع التيار الكهربائي عن المزرعة منذ شهر فبراير ١٩٩٠م مما سبب شللاً في نشاط المزرعة وضعف الانتاج فيها،اذ ان المزرعة تعتمد في ري المزروعات على مياه الآبار الارتوازية المشتغلة بالطاقة الكهربائية ولذا أفلست المزرعة وتعرضنا للتجويع نحن العاملين فيها .

وقد قامت ادارة المزرعة برفع التقارير والرسائل الى جهات الاختصاص بالوزارة وفي مقدمتهم الاخ/ وزير الزراعة السابق د. احمد علي مقبل نائب وزير الزراعة حالياً وتضمنت تلك التقارير هموم ومشاكل المزرعة منذ التأسيس حتى وقتنا الحاضر ولاننكر ايضاً دور الاخ الوزير السابق فهو قام مشكوراً بإحالة الموضوع الى دائرة الانتاج النباتي للبت فيه وقد شكلت لجنة من قبل الدائرة لدراسة اوضاع المزرعة ورفع التقارير عنها ونزلت هذه اللجنة فعلاً الى المزرعة قبل شهرين ، ولكن مالنتائج التي خرجت بها هذه اللجنة وماالحلول العملية المتخذه حيال ذلك ؟؟ فان هذا شيء لايعلم به الا الله وأدراج مكاتب المعنيين بالأمر .

اننا نناشدكم وعبر هذا المنبر الصحفي بالنظر الى وضعنا بعين الاعتبار لاننا عندنا اسر واطفال نكدح ونعرق كي نوفر لهم لقمة العيش الضرورية ونحن لازلنا ملتزمين ومواضبين على عملنا في هذا المرفق الانتاجي ايماناً منا بشرف العمل وقدسيته .. ولكن ماجدوى عملنا هذا الذي نزاوله هذه الايام في المزرعة فهل اشجار « السيسبان والعشرق والعلقي اليابسة » والتي نظل نقتلعها ونحرقها يومياً . هل نستطيع تسويقها كمنتجات زراعية وتعود علينا بالاموال الكفيلة بتغطية رواتبنا ؟؟ وهل استمرار المزرعة في هذه الوضعية بدون مياه وبدون بذور كافية للزراعة كفيلة بأن توفر المبالغ المالية القادرة على تغطية رواتبنا خلال الأشهر السابقة والأشهر القادمة أو حتى سداد قيمة قسط من اقساط الديون المتخلفة التي على المزرعة لصالح الكهرباء ؟؟ اننا نضع هذه التساؤلات امامكم كقيادة جديدة للوزارة ونحن نعرف جيداً بأن من ينوبكم وبعض وكلائكم في الوزارة على دراية كاملة بكل صغيرة وكبيرة داخل هذه المزرعة قديماً وحديثاً

اننا يامعالي الوزير نضع قضيتنا هذه بين أيدي عدالتكم مع ثقتنا الكاملة بأنكم ستنظرون لها بعين الرأفة والرحمة لأسرنا وأطفالنا الذي كاد يهلكهم الجوع وستحلون مشكلتنا التي نعاني منها في هذه المزرعة .. اننا نرى فيكم روح المبادرة الحيوية والنفس الواسعة في تقبل هموم ومشاكل العاملين أملنا فيكم يامعالي الوزير وكل من يهمه الأمر كبير

وشكراً

أخوانكم
عمال مزرعة
المؤتمر السادس

# المواطن يطلب الأمان والاستقرار على أرضه.. فهل يُحقق له اليوم ذلك؟

المواطن صاحب الصورة قدم للصحيفة يحمل همه ومعاناته ملف كبير ورول طوله ١٣ من الاحكام يدعى عبدالله غالب من ناحية خريبر بلواء وقد لف جسمه بحكم بلغ ١٣ مترا صدر في قضية نظرت في المحاكم سبعة اعوام بالرغم من صدور هذا الحكم اكثر من محكمة الا حتى اليوم لم يجد الجهة التي له هذا الحكم وتبسطه على ارضه واملاكه وتعطيه الحماية والامان فيها بالرغم من انه قد اوصل قضيته هذه الى اكثر من جهة بما فيهم الرئيس علي عبدالله صالح والذي امر وزير الداخلية بانصافه والذي بدوره امر مدير امن لواء تعز بتمكين الشاكي مما هو محكوم له حسب توجيهات الاخ الرئيس وكذا وزيري العدل السابقين في كل من صنعاء وعدن (قبل توحيد الوطن) وغيرهم من المسؤولين امثال الاخ عبدالكريم العرشي رئيس مجلس الشورى سابقا عضو اللجنة الدائمة والاخوة رؤساء المحاكم المختلفة ، والقضية تتلخص في انه وبعد ان حكم للمذكور باعاده املاكه التي بسط عليها آخرون قام غرماؤه وبمساندة من افراد يتبوأون مراكز في السلطه التنفيذية بالهجوم على المذكور في ارضه واطلاق قرابه ثلاث منه طلقه رصاص عليه وكذا اطلاق الرصاص على سيارته اولا واحراقها فيما بعد ، كل ذلك من اجل عدم تمكينه من ارضه . وعندما ذهب ليشكو غرماءه ومن يساندهم في هذا الامر زج به في السجن قرابه شهر .. ولازال حتى اليوم يشكو طالبا انصافه من غرمائه وايقاف من يساندهم عند حدهم حيث وان التعديات عليه مستمرة وتأخذ اشكالا مختلفة ومنها استقطاع جزء من هذه الارض ووضع حجر الاساس عليها لمشروع ربط الكهرباء بين عدن وتعز . وشق الطرقات عليها ووضع القمامة في اجزاء اخرى.. وكل ذلك من اجل سلبه ارضه والتي عملت العدالة على اعادتها اليه .

المواطن المذكور لايطالب بسوى:

● تمكينه من البسط على ارضه واملاكه واعطائه الامان والاستقرار من الدولة وايقاف التعديات الجارية عليه .

● تعويضه على سيارته التي أطلق عليها الرصاص واحرقت فيما بعد وكذا على مخاسيره في القضية وكذا التعويض على الارض التي استقطعت لاقامة مشاريع فيها كحجر اساس وشق طرقات فيها واقامة مواضع القمامه عليها .

لقد جاء هذا المواطن الى الاخ عبدالواسع سلام عندما كان وزيرا للعدل فيما كان يسمى بالشطر الجنوبي طالبا منه التوسط في هذه القضية وتدخل حينها لدى وزير العدل السابق في صنعاء طالبا انصاف الشاكي .. وحتى اليوم فالمذكور لم ينصف .

سيارة المواطن احرقت في أرضه عندما كان مسجونا بفعل شكواه عن الاعتداءات التي تجري بحقه

اننا نضع القضية امام الاخ وزير العدل عبدالواسع سلام ومجددا امام الاخ مدير امن لواء تعز العقيد الحالمي الذي بذل محاولات في تنفيذ الحكم لكنها وامام تدخلات اخرين لم تكلل بالنجاح واوضح للعديد من الجهات تلك التدخلات ومن يقف وراء عدم اعطاء صاحب الحق حقه من اولئك الذين لازالوا يتبوأون مسؤولية اللواء فيسيئون استخدامها لمصالحهم الخاصة والضيقة .

فهل يعطى لهذا الرجل الطالب للامان من الدولة الامان والاستقرار في ارضه باعتبار ان هذا حق من حقوق كل مواطن في ظل دولة الوحدة دولة النظام والقانون .. وهل يعوض عما فقده ؟!

# هموم شارعنا

محمد سعيد الزعبلي

فم يارسولي نسل خطي في عجل
لما نصل صنعاء وخابرهم وقل
انقل لهم مايا لمدينة والجبل
هموم شارعنا كثيره بالدبل
الشعب ذا بالامس ضحى مابخل
واليوم ذا يشتي من الذويه غسل
وفين هي تلك الاماني والامل
في كل شي، قد زاد حتى في البصل
هذا هو الاول وثاني ماحصل
قالولنا القياس انه قد طول
والثالثه زاد التقاعس والكسل
الصدق باقوله ولا منه خجل
اصل المعيشه امر مافيها جدل
هي قياده عادشي ذا اليوم حل
وخففو الاثقال من فوق الجمل
واوبهوها لهيج لايزيد الثقل
لاتعمدوا في برج عالي معتزل
ماهي لحد فيها وثيقه او سجل
بالجسم هذا عالجوا الداء والعلل
بالصدق والاخلاص والفعل والعمل
وعلامنا تؤخذ من الماضي مثل
ماريدها تطلع بنا كوكب زحل
عاد التاهر باقياده لم يزل
حذاركم وتنبهوا لهل الحيل
يترقبونا اليوم في ابسط خلل
هذا هو طبع السماسرو الدليل
لكن مسيرتنا الشهيرة باتحل
للشعب ذا كونوا وهو معكم يظل
في وحدتي والله مابدل بدل
الشر من نذراه بايحصد اجل
شد من عدن واجزع طريق الراهده
لاهل القياده في هموم القاعده
بالصدق لاتخفي عليهم واحده
لبش مايشوفون حيث ماهي عامده
طول الراحل بالقاروف الحاده
بعد التعب يسعد ينال الفايده
في ظل اسعار السلع متصاعده
بجيدار مايكفي لوجبه واحده
في دخلنا سدوا ضريبه زايده
والمتر اصبح مايساوي بارده
في كل مرفق والعماله راقده
بانرجم اشعاري بكلمة ناقده
للشعب هذا والجموع الصاعده
عيدوا نظركم بالظروف السايده
لايجوز حيله والطريق متباعده
بل واطعموه من اجل يقوي ساعده
او بالكراسي تلتهو والماده
الكل نفسه ساهنه بالمايده
من قبل مانصبح خلاياه خامده
مش بالخطاب او بالمهاري الزايده
للشعب ذا تبقي امينه شاهده
واعمالنا بالارض ماهي جاده
مادامت الاعداء هنا متواجده
لانأ منوا الحيه ولوهيه سابده
يشتون تشويه الفتيه الواعده
ذي صابهم خوف الفتاه الماردة
في عزم فولاذي وقوه صامده
بادواة الوحده وسلطه رايده
ماهمني باهل العقول الجامده
ياذا الغبي شفها تجارب واجده

# خواطر رياضية

أبو احمد

بيوت الشباب ياوزارة الشباب والرياضة :

الفترة اللاحقه من المتوقع ان تشهد فيها جميع محافظات الجمهورية نشاطات مكثفة في مختلف الالعاب .. ترى كيف ستستقبل المناطق الجنوبية الشباب والرياضيين من المناطق الشمالية اثناء المسابقات واين بيوت الشباب التي ستأويهم.. وهل سيظل شبابنا ورياضيونا يفترشون ارضية ملاعب الحبيشي والمعلا للنوم عليها كما كان الحال من سابق .

فالى وزارة الشباب والرياضة نقول لماذا لايبدأ فعلا ايقاف بناء مقر المجلس الاعلى للرياضة (سابقا) الجديد ويبني بدلا منه بيتا نموذجيا للشباب .. وبيوتا اخرى في بقية المحافظات .

اتحاد الكرة ولجانه العامة :

كثير من الاجتماعات واللقاءات التي عقدت بين اتحادي الكرة في عدن وصنعاء، لم نسمع مشاركة اللجان العاملة كلجنة المسابقات والحكام .. اما كان الاجدر يا اتحادنا الموقر ان تتم الاستفاده من الخبرات والكوادر وانتم الان تخططون للمسابقات القادمة .

لست أدري وأنا اكتب هذه الخاطره لماذا تذكرت قول الرئيس علي عبدالله صالح بان المسئولية مغرم لا مغنما .. هل لأن البعض ينظر من الآن الى المسئولية بانها مغنم له وماله ومال الكوادر .

الصالة المغلقة :

وحتى لايكون اسم هذه الصالة والواقعه في عدن اسم على مسمى وحتى يتم الاستفادة منها بشكل ايجابي وواسع .

نتقرح على قيادة العمل الرياضي التفكير الجاد في الاستفادة منها للجميع ضمن برنامج .

المقبلي والاختيار العربي :

الاخ محمد احمد مقبل هذا المعلم الرياضي المعروف والذي اصبح اضافة الى كونه محاضرا عربيا وايضا عضوا في اللجنة الفنيه للاتحاد العربي لكرة القدم يحظى بتقدير الاتحاد العربي وقد أوكلت إليه مؤخرا مراقبة مباراة الوحدة اليمني والهلال السعودي وقبله في بطولة الشارقة للأندية العربية .. هذا المعلم الرياضي والذي كرم في اليوم الاولمبي العربي الاول في مايو ٨٩م بالقاهرة لازال نشاطه في داخل الوطن لايتوقف قدراته ومحاضراته التحكيمية ورعايته للحكام والرياضيين تجعله محل احترام وتقدير الجميع .. لماذا ظل بعيدا عن موقع القيادة الرياضية ؟وهل سيظل كذلك ؟؟

تحية لاندية عدن عامه وللتلال خاصة :

أكدت اندية عدن في لقائها بنادي التلال الرياضي ان المسئوليه لاى لعبه أصبحت مشتركه وليست ولن تكون مسئوليه فرع الاتحاد بالمحافظة لوحده .

الجميل ان الانديه كانت بالفعل في مستوى المسئوليه وهي تناقش إقامة مسابقة كرويه لأندية عدن لتنشيطها استعدادا للموسم الكروي القادم فقد اكدت على انها ليست بديلة لفرع اللعبة بالمحافظة .

فتحية لاندية عدن عامة وللتلال خاصة صاحب الدعوة ويجب ان تتبعها مثل هذه اللقاءات لتنشيط بقية الالعاب وفروع الاتحادات بالمحافظه .

الدورة الاسيوية الاولمبية بالصين :

مشاركتنا فيها شي جميل.. ولكن لماذا لانشارك ببقية الالعاب الفردية وندرك كره القدم والتي تتم بطريقة اللملمة .. انه ليس عيبا أن نستفيد من تجارب الآخرين في تشكيل الفرق الوطنية بالشكل الصحيح .. إننا نريد منتخبا كرويا يشارك في المسابقات والبطولات الكروية بفعالية لانريد ان نكرر اننا مفاجأه الدوره او نشارك للاستفاده .

فالوقت قصير وقصير جدا لتهيئه فريقنا الوطني لكره القدم ولانريد ان تكون بدايته عرجاء لانه سيمثل سمعتنا الكروية .

دعوه سريعة للتغيير :

مخرات القياده الرياضية في المناطق الجنوبية وسياراتها التي سيكتب عليها وزاره الشباب والرياضة فرع - عدن .. او لحج او أبين .. الخ .

ترى هل هذا بحاجة الى قرار..

الجودة أولا
ابو سام
ديكو
DICO
الجودة .. أولا
شركة درهم للصناعة المحدودة /الحديدة
☎ ٣١١٠٧٥٣/٤/٦ فاكس ٢١١٥٧ (٠٣) ص.ب ٣٦٦٧ الحديدة
ج . . ي

# تعقيب حول: الأوسمة.. وعدم الإنصاف

رائد / احمد مسعد القردعي

طالعتنا صحيفة «صوت العمال» في عددها ٩٥٩ الصادرة بتاريخ ٧ يونيو الجاري بموضوع موسوم : «الاوسمة .. وعدم الانصاف» لكاتبه الوالد صالح علي حيدره وهو مقترب عائد .

بادىء ذي بدء ارحب بالمقترب العائد الى وطنه للعيش بين اهله وذويه في ظل دولة الوحدة «اليمن الكبير» اما بشأن موضوعه «الاوسمة .. وعدم الانصاف» والذي استعرض فيه اسماء مجموعة من مناضلي حرب التحرير وفي مقدمتهم المناضل الشهيد خالد هندي والمناضل عبدالله الحمزي الذي يعيش بيننا بصمت .

انني احيي لكاتب الموضوع روح الوفاء لهؤلاء المناضلين والمطالبة بحقوقهم المعنوية .. «فلابد ان يكون الانصاف في توزيع الاوسمة للجميع .. لا ان يبخس من يستحقها ويكرم من لايستحقها !!» .. لان بعض من كرموا - بضم الكاف - لايستحقون هذا التكريم وهؤلاء كما اسلف « لم يناضلوا من اجل الحصول على الاوسمة» بل أدوا واجبهم الوطني اطرد المستعمر وانتصار الثورة وتثبيت خطها في منعطفات عديده والشواهد كثيره .. وان كان هذا النضال متفاوتا بين شخص واخر فالتفاوت طبيعة سرمدية من طباع الناس - وبالمناسبة لا أستطيع تقييم المناضلين او بالاصح لايحق لي ذلك لانهم صناع الثورة اما انا ضمن ابنائها تربيت وترعرعت في احضانها - لست شاهد عيان .

لكن من حقي التساؤل لماذا لم يكرم من ذكرهم الوالد صالح علي وهو اقل مايقدم من تشجيع معنوي لهم ولاسرهم ..

وعلى أي حال استطيع الجزم بان اعدادا كبيره من المناضلين لم يتم تكريمهم ومن هؤلاء من لقى حتفه ومنهم من ينتظر .

لكن هذا لايعني ان بعض المكرمين لايستحقون هذا التكريم الرفيع .. لكن حسب تقديري ان عدم شمولية التكريم يعود الى ان معظم ان لم يكن كل القيادات الاساسية وبالذات اللجنة المركزيه للحزب والمكتب السياسي والوزراء كانوا مشغولين كثيرا في ترتيب «البيت اليمني» فنسوا ذكر اسماء رفاق لهم قدموا الروح والدم في سبيل انتصار الثورة وبناء الوطن وقد اعطوا الاولوية لانفسهم هذا سبب رئيسي لعدم انصاف البعض ممن يستحقون التكريم .. والحقيقة نسبيه في بعض الاحيان .

اخيرا اكرر الترحيب بالوالد المقترب صالح علي حيدره بعودته الى ارض الوطن الذي يطلب من كل ابنائه البرره ان يشمروا السواعد لبنائه ..

مع تقديري له واجلالي لكل المناضلين الذين ذكرهم في موضوعه سالف الذكر .

# ريالة مفتوحة إلى الأخ وزير الشباب والرياضة

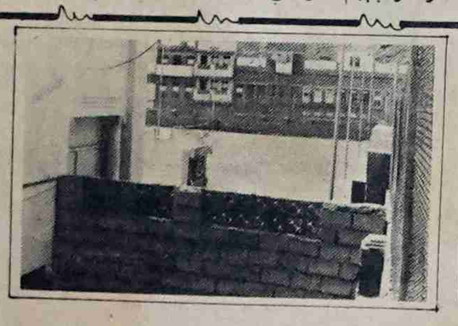

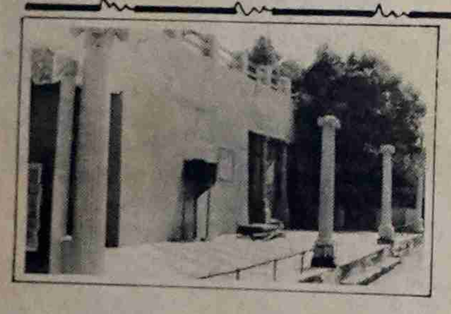

الاخ الدكتور محمد أحمد الكباب ..

وزير الشباب والرياضة .. المحترم

بعد التحيه ..

نرفق اليكم باسم اعضاء الاتحاد اليمني للتنس الارضي وجميع لاعبي ومحبي هذه اللعبة المتميزة هذه الرسالة المفتوحة آملين أن نجد لديكم التفهم الكامل بعد ان تحول مقر نادينا العريق الى اجزاء تم اقتطاعها كمستودعات في السابق وسكن شخصي في الوقت الحاضر ففي غفلة من الزمن وفي ظل الظروف التي مرت بها بلادنا وانشغال القياده السياسية بانجاز اعادة تحقيق الوحدة اليمنية القضية الوطنيه الكبرى جرى وبصوره سريعة وغير مسئولة التصرف غير القانوني بمبنى الاتحاد اليمني للتنس الارضي برغم وجود لائحة تنظيميه للمجلس الاعلى للرياضه تمنع لاي مصدر التصرف بالممتلكات العامه هذا غير مايؤكد عليه الدستور والعديد من القوانين النافذة .. لقد ظل مقر اتحادنا منذ تأسيسه عام ١٩٠٢ كواحد من المعالم التاريخية في بلادنا واقدم الاندية الرياضية في المنطقة العربية كلها في مجال رياضة التنس واشتهر سابقا باسم (نادي التنس العدني) ظل طويلا المكان الذي نمارس فيه هذه الهوايه الرياضيه والموقع الذي نستطيع فيه ان نزاول نشاط هذه اللعبة وندرب فيه اجيال الشباب على إتقانها بكل اعتزاز وكنا نأمل ان يتحول في ظل دوله الوحده الى فرع هام من فروع ممارسي اللعبة في محافظات الجمهورية ورافدا حيا من تراثنا الرياضي العريق الذي تعتز به جماهيرنا .. ولقد كانت الصدمة شديدة على أعضائنا ولاعبينا وهم يراقبون ماحدث في شأن اقتطاع اجزاء المقر تدريجيا الى مستودع ثم الى مكاتب مؤقته واخيرا الى سكن شخصي وهو أمر لايمكن لأي وطني السكوت عليه .

اننا ونحن نناشدكم الإسراع في اتخاذ الاجراءات السريعة لوقف مايجرى من انتهاك لحرمة مقرنا ولعبتنا الرياضيه احدى اهم واعظم الالعاب التي تزاول على الساحة اليمنية . نخاطب فيكم روح المسؤوليه الوطنية ليس فقط كأكبر مسؤول على الحركة الرياضيه في بلادنا بل ايضا كواحد من اقدم الرياضيين ولاعب قديم للعبة التنس بالذات ونحن على يقين انكم من بينهم غيرتنا ومشاعرنا من اجل الدفاع عن هذا المقر التليد الذي يعتبر اكثر من مجرد مبنى قديم بل ورافدا من آثار وتراث حركتنا الرياضية اليمنية .

ومع أملنا الكبير في اهتمامكم بالموضوع وحرصكم على السعي من اجل تطوير الحركة الرياضيه ومنها لعبة التنس الارضي في ظل هذا الزخم المتعاظم لبناء المجتمع اليمني الجديد نتطلع الى إجراءاتكم السريعة مع أزكى تحياتنا .

أعضاء ولاعبو ومحبو التنس الأرضي

# التلال وذكرى التأسيس "٨٥"

محسن احمد صالح

نادي التلال الرياضي يعتبر الابن البار والوريث الشرعي للحركة الرياضية بمدينة كريتر قلعة الصمود والتصدي ، ويعتبر نادي التلال أقدم الأندية الرياضية في الجزيرة العربية والخليج .

فمنذ عام ١٩٠٥م تأسس اول ناد في اليمن والجزيرة العربية وسمي نادي الاتحاد المحمدي الرياضي ، وموقعه منطقة كريتر حي القطيع ومازال موقع هذا النادي موجودا ، ومطلوب من القيادة الرياضية وقياده نادي التلال ان تجعل هذا النادي متحفا رياضيا وهذا الموقع مازال ملك الحركة الرياضية ونادي التلال ونادي القطيعي الذي سمي فيما بعد بنادي التضامن المحمدي الحسيني ونادي الشباب الرياضي وهذه الانديه معروفه ومشهوره ولها صولات وجولات في مسار الحركه الرياضية وكل ناد له تاريخه ويعتبر معلما رياضيا بارزا ، كما كانت تتواجد في منطقة كريتر ايضا اندية من الدرجة الثانية ومنها نادي العيدروس نادي الخساف ،نادي الطويلة ، نادي السلام ، نادي العمار ، وتتواجد انديه شعبيه عديده في كل حاره بعد الاستقلال تقلصت هذه الانديه واندمجت حتى اصبحت ناديا واحدا هو نادي التلال الرياضي والذي استطاع بالفعل ان يحافظ على سمعة وشهره المنطقه وتعملق في سماء الحركة الرياضية مواصلا المسوار لسلفه السابق .

كما انه يحق لهذا النادي بهذه المناسبه الرياضيه ان يتذكر بعض امجاد المنطقة الرياضيه خلال الفتره السابقة ، فمنطقة كريتر كانت تعتبر مدينة رياضية لها صاع وباع في تطور الحركة الرياضية الى جانب مواقفها الشجاعة في ايام الكفاح المسلح.

ولنتذكر بعض اسهامات هذه المنطقة في خلق حركة رياضية يمنية فهي اول منطقة اسست فيها اندية اهلية رياضية وايضا اول منطقه ادخلت لعبة التنس الارضي فيها ، حيث كان يتواجد فيها اكثر من ملعب للتنس وكذلك كان يتواجد فيها ملاعب للهوكي ، الكراكت ومسبح وملاعب للمصارعة وفرق لمختلف الالعاب بما فيها حمل الاثقال والملاكمة كما ان الملعب الرسمي لكره القدم كان يتواجد بمنطقة كريتر (ملعب الشهيد الحبيشي) والانديه الاهليه واصلت المشوار وكانت السباقة لادخال بعض الالعاب منها كره السله .

ولهذا فان نادي التلال وهو يحتفل بهذه المناسبة عليه ان يراجع حساباته من اجل ان يستمر في التقدم والمبادره وان لايعيش على امجاده الماضية لأن كريتر مدرسة رياضيه وفيها خامات شابة والا لما استمرت النجاحات لمده (٨٥) عاما من النشاط المستمر والسير في المقدمه بصفوف الحركة الرياضية .

بالذات .

وبهذه المناسبة التي يمر بها نادي التلال الرياضي بشكل خاص والحركه الرياضية بشكل عام يمكن اعطاء لمحة تاريخية مختصره وسريعة حول كيفية قيام نادي التلال الرياضي في منطقة كريتر التي تعتبر قلعه رياضيه شامخه منذ القدم وليس فقط منذ ولاده هذا النادي .

ففي منطقه كريتر كان يتواجد قبل الاستقلال ٤ فرق رياضيه درجه اولى وهي الاتحاد المحمدي الذي تفرع منه نادي الاحرار كما اننى اقترح وعسى ولعل هذا الاقتراح يجد اذنا صاغية سواء من قياده الحركه الرياضية اولا ونادي التلال ثانيا وهو الاسراع برصد تاريخ نادي التلال وأعني بالذات منطقة كريتر حتى تستطيع الاجيال القادمه ان تعرف عن تاريخ نشوء وتطور الحركة الرياضية لهذه المنطقة وان يكون نادي الاتحاد المحمدي سابقا مقر لجان الدفاع الشعبي حاليا بالعاصمة التجارية هو المتحف الرياضي الذي يسجل فيه التاريخ الرياضي لنادي التلال وكل الاندية الرياضية الاخرى بعدن والمحافظات وأعتبر هذا المقال دعوه عامة لكل الاخوه الذين لديهم معلومات وصور بتقديمها لإداره نادي التلال حتى تتم إنجاز الخطوة الأولى لرصد تاريخ الحركة الرياضية .

اللهم إني بلغت ، بلغت والباقي على أصحاب الأمر والنهي .

# تهان

● يهنئ اعضاء المكتب التنفيذي والمجلس المركزي للاتحاد العام للنقابات واسره تحرير صحيفة (صوت العمال) وعمال وموظفو الاتحاد العام للنقابات ، الزميل راجح صالح ناجي ، رئيس الاتحاد بمناسبة عقد قران ابنته الشابه (سميره) على الشاب محمد سعد ناصر .. فالف مبروك وعقبال البكاري .

● يهنئ انيس عبدالحاكم اخاه خالد صالح بن وهاس بمناسبة الخطوبه الف مبروك وعقبال الفرحة الكبرى .

● يهنئ الزميل ناصر اسماعيل محمد مصور صحيفة «صوت العمال» وكل الاهل والاقارب يهنئون ايهاب عتيق شودري وامال هاشم عبدالله لعقد قرانهما الميمون فالف مبروك وعقبال الزفاف

● حسين علي محسن وعائلته واحمد محمد ثابت وعائلته وعلي محمد فاضل وعائلته وجميع الاهل والاصدقاء يهنئون ولدهم الشاب محمد علي فاضل وحرمه بمناسبة ارتزاقهما بابنتهما البكر والتي اسمياها «ايه» الف مبروك يا ابا (ايه) ومزيدا من البنين والبنات

● يهنئ عارف قائد سيف وحرمه الصديق العزيز سامي فؤاد عباس وحرمه بهنئانهما بالمولودة الحبوبة رانيا سامي عباس متمنين لهما مزيدا من البنين والبنات . فألف مبروك وعقبال مئة سنة .

● يهنئ الأخ وجيه خليل سالم الاخ جلال عبد الحميد احمد يحي بمناسبة زواجه الميمون ويتمنى له حياة سعيده فألف مبروك .

# الوحدة اليمنية
## تعزيز للحريات النقابية والديمقراطية

عبده فارع نعمان
عضو المكتب التنفيذي لاتحاد النقابات - ممثل اتحاد النقابات في الاتحاد العالمي للنقابات - براغ

ماهم عمالنا اليمانيون وشعبنا اليمني يعيشون واقعهم الملموس ، لما كانوا به يأملون في نضالهم التاريخي ، وما كانوا به يحلمون .. انهم اليوم حقا في ولائم وحدويه عظيمة تتمتع بالسيادة الوطنيه عاليا وفي اعراس يدقون فيها طبول حياة جديده في اليمن الجديد التي عادت لتلبس حلتها القشيبة بألوانها الزاهية حاملة معها كل الخير للشعب ، وليس سواه ، لكنها لابد وبالضرورة ان تخلو من أدنى دنس (للظلم والاستغلال والغلاء .. لابد ان يكون فيها كل شيء لصالح البسطاء ، بما فيها مهمات اصحاب معالي المراتب والمناصب الذين لم يبلغوها الا بفضل هؤلاء البسطاء .

واصحاب المعالي وكل المسؤولين يجب ان يكونوا حقا مسئولين ، يجب ان يكونوا خدما للبسطاء من الناس أساسا ويجب ان يلحقوا انفسهم ضد داء البيروقراطيه) ويتصدوا لاي حائل يمنع الوصل والاتصال بين الحاكم والمحكوم بين الموسر والمعسر (اللهم جنبنا كل عسر) .. فمن يتبوأ منصبا يجب ان يكون صاحب قرار وذا شخصية مستقلة ومؤثرة فيما يخدم قضايا من لامحسوب ولا وسيط لهم .. ومتأثرة بمعاناتهم اليومية هذا هو باختصار مفهومي الشخصي للمنصب والجاه (والعكس خطأ) لمن يفكر فيه ، لانه يعني (الجور والغطرسه وبالتالي الانعزال وضعف الشخصية) .

وهنا يتطلب الحذر والاحتراس (فاحذروا في تصرفاتكم بما يسيء إليكم والى الناس بالأصحاب المعالي) !! احذروا ان تقعوا في مطبات التسلط والنهب وراء الامتيازات في ظل دولة الوحدة حتى لايكاد المسئول يعاني من التخمة والمواطن يعاني ويكابد الجوع وإذا قدر لكم ان تميزوا أنفسكم فلا تميزوها ، إلا بتواضعكم وعدلكم وتفهمكم لقضايا الناس .. لا .. لاتميزوها الا بترسيخكم وتثبيتكم لدولة النظام والقانون الذى هو في التحليل الاخير نظام الشعب ونظام العمال وقانون التواضع والعدل قانون البسطاء كل بسطاء الناس بدرجة رئيسية .

وهم إن عاشوا إنما يعيشون اليوم في حياة جديدة في اليمن السعيد لاتجزئة فيها ولا تشطير بل يرفعون راية الوحدة اليمنية وسيادتها الوطنية يرفعون راية السلام .. يرفعونها طاهرة نقية ترفرف بالوحدة بالحب ، بالخير بالنظام بالعدل ، نابذة ورافضة كل أضداد تلك الكلمات ، بمعنى أن راية دولتنا اليوم ، لم تعد ترفرف بالحقد والكراهية والتناحر والتنابذ .. فهل تلبون مشاعر المواطنين وعامة الشعب ، يامن تتربعون العروش ، ومواقع القرار ؟؟

تلك هي وحدة شعبنا التي طالما نشدناها ، في نضالنا من أجله وانتظرناها حتى صارت حقيقة تحتل صدارة التاريخ .. فهل لنا أن نحمي قدسيتها وطهارتها ونقاوة مسارها ، بسلوكنا اليومي وأخلاقنا لصالح السواد الأعظم من أبناء شعبنا اليمني ؟؟ لن أجيب ، بل أترك الإجابات على كل التساؤلات لكم يا أصحاب القرار ، مع مراعاة أن المرحلة الراهنه التي تمر بها بلادنا هي المحك العملي والامتحان الصعب ، لكل من يصعد سلم السلطه وهي وحدها التي تكشف معدن المحبين لليمن ووحدته ، او الضد .

وفي هذه الظروف ، يأتي دور النقابات بوتيرة أسرع ، لأنها في رأيي تمثل وتعكس اولا وقبل كل شيء مصالح البسطاء من الناس .. تمثل مصالح وحقوق العمال الذين هم مصادر الحياة ، والعمود الفقري للاستقرار ان هم استقرت معيشتهم وحياتهم وللمزيد من التأكيد ، فإن العمال ونقاباتهم ايضا يشكلون القاعدة الصلبة والراسخة ، للسلطة الوطنية الديمقراطية في دولة الوحدة ، (دولة الديمقراطية والتعددية السياسية) وأية سلطة بغير هذه الصفات تلازمها الاضطرابات وعدم الاستقرار .. لان النقابات والعمال بالتأكيد يمثلون الضد لها بدون منازع باعتبار النقابات ، كما أشرت في مقالات سابقة تعكس وجها ديمقراطيا خالصا ، لأي نظام سياسي ديمقراطي ، يحترمها ويحترم حقوق العمال ، وهي المعيار الوحيد للديمقراطية والحريات العامه وحقوق الانسان .

ان مهام الحركة النقابية اليوم هو العمل الشجاع والجاد من أجل ترسيخ وتعزيز موقع ومكانة النقابات وتأثيرها المباشر وغير المباشر في المجتمع وخاصه القمة (السلطه) من حيث قبولها واقتناعها باستقلالية النقابات باستقلالية كامله وفي نفس الوقت تسليم السلطه بدعم النقابات بكل الوانه واشكاله باعتباره واجبا من واجبات السلطه نحو العمال ، سيما وان النقابات والسلطة يعملان معا بموجب الشعارات المرفوعه ، لصالح العمال وعامة الشعب في مجالات إنتاج الخيرات المادية والنشاط الاقتصادي وتوفير قوت الناس ، وفي هذا الاتجاه ينبغي إفساح المجال واسعاً وبدون أية قيود أمام الحريات النقابية الكاملة ، وإشراك النقابات مشاركة فعالة ومرجحة في صنع القرار السياسي والاقتصادي ، على كل المستويات والأصعدة ، وأية مجاذبة لهذه الحقوق الديمقراطيه المشروعة ، فإن مخاطر الأعداء ستحيق بالحياة وسوف تتهدد الأمن والاستقرار بشكل عام . وهذا مالايرتضيه إنسان وطني صادق ومخلص ، وخاصة الإنسان الذي يقع في مكان صنع القرار .

ولا أنسى دون شك أن أعيد إلى أذهانكم وأنتم تدركون تماما ما أريد التذكير به ، وهو ان النقابات تواجه أوضاعا صعبة ومعقدة للغاية ، تواجه من يرفض وجودها ، ولايقبل بمشاركتها .. تواجه قطاعا خاصا ، لايريد ان يسمع شيئا اسمه (النقابات) او الحريات النقابية ، او حقوق العمال او الديمقراطية ، بقدر مايريد الربح السريع ، وعلى حساب كد وعرق العمال والشعب ويريد في الأخير الاستئثار بالحياة منفردا ..! وهذا في حد ذاته محذور يشكل خطورة على دولة الوحدة في الامدين البعيد والقريب ، يمكن لأعداء اليمن ان يستغلوه في الداخل والخارج وينفذوا من خلاله .

من هنا ، لابد من تعميم النشاط النقابي في كل أرجاء الأرض اليمنيه ، وحيث يتواجد العمال والموظفون ، وهي ضرورة يجب وأقول يجب ان تتصدرها كل المباحثات التي تتم بين الحكومة والنقابات ، لأنها تفسح حيزاً كبيراً يجسد مكانة النقابات ودورها الفعلي ، في صنع الحياة الجديدة بآفاقها الوطنية الديمقراطية .

إن على النقابات ، ان تكثف توجيهاتها للعمال ولجانهم النقابية حيثما وجدت لتقوم مع العمال بنشاط مؤثر ومتميز عن ذي قبل وخال من الجمود والخمول والاتكال ، نشاطا متصدرا للحياة المادية والروحية ، ورفع المستوى المعيشي ، ومقاومة كل مايعكر صفو حياة الناس ، كالضرائب الباهضة على دخل العمال والموظفين ، وغلاء الأسعار لأن مبرر وجود النقابات الدفاع عن مصالح العمال وحقوقهم وحريتهم وحقوق الانسان اليمني بشكل عام باعتبارها جزءا من حقوق الانسان في هذا الكون .

ومشاكل الناس ، تتطلب تقصي المسؤلين لها بدقة وبدون تحيز .. وبالمثابرة والنفس الطويل ، والمتابعة المستمرة يمكن ان تحل وان يقتنع الناس بمثل هؤلاء المسئولين ، أمّا الخطب الحماسية والتصريحات الرنانة ، فلم تعد تنفع ولا تشفع إضافة إلى إن إعلامنا ، يجب ان يصدق مع الجماهير بكل معاني الصدق او لايبرر لوجود إعلام كاذب يضلل الجماهير والمسألة ليست مسألة «شهرة او ظهور» فعلى النقابيين هنا ان يناضلوا ويجددوا نضالهم بما ينسجم والتحولات الجديدة على الصعيد الوطني والقومي والدولي .

إن على النقابيين ان ينظروا بنضالهم للحياة ، من خلال ورق شفاف ، ليروا بجلاء مستقبل النقابات ، ومستقبل اليمن بحريته وسيادته ، وعلى النقابات ان ترسم لها المطالب النقابية الوطنية السياسية الواضحة للعيان ، وأول مطالبها العاجلة والعادلة ، وهو وجودها المؤثر في السلطه بكل هيئاتها من أجل تثبيت علاقات داخلية أقوى وأعمق بين النقابات والسلطة الوطنية الديمقراطية «دولة الوحدة» .

إنني أشعر بالقصور ، وعدم الإحساس بهذه المهمات الجديدة للنقابات لأنها مالم تكن أمام السلطة في مقدمة كل المنظمات ومالم تعمل لها حسابها ، فإنني أخشى أن تكون شكلية وتابعة ولا أثر لها في المجتمع (كجزء مؤثر (في المنظومة السياسية) لذلك أؤكد على عدم تهميش النقابات .. وعلى النقابيين ان يرفضوا ذلك وبشدة لأن إعطاء النقابات مكانتها التاريخية او انتزاعها يعني خلق النظام السياسي والاجتماعي الراسخ والشامخ بانسانيته وديمقراطيته النظام الذي يحترم الإنسان البسيط ويحترم حقوقه .. وبهذا يكون النظام السياسي نموذجا في انتهاج التكافؤ الانساني والأخلاقي مع جماهيره والسلطة في الأخير إمّا أن تكون خادمه وإمّا أن تكون مسخرة لخدمة الجميع وتطوره وفي الأخير هو المطلب دون سواه .

واليمن وشعبها بتاريخه حافل بالمآثر الانسانية والحضارية ، لذلك نريد اليمن ان تظهر بمظهرها الحضاري المتميز في العصر الراهن ومرموقة بين شعوب العالم نريد قيادتنا السياسية في اليمن ونريد من الوزراء ومن يتربع عرش مسئولية اليمن ، ومنذ الآن أن ينذروا انفسهم وما يملكون (دون أي غرور) من أجل خدمة الشعب اليمني بكل فئاته وخدمة الأرض اليمنية بكاملها وبسيادتها وبدون مساومات (ولا مساومة بالأرض والعرض) .

وبذلك سيمثلون فعلا النموذج الأرقى والمرموق في التاريخ وفي العصر الراهن ، ويمكن عكس تلك الصفات من خلال تطبيقهم شعار (القيادة للأكفاء) في (وضع الانسان المناسب في المكان المناسب) اذا هم عملوا ذلك بتجرد من الأنانية ، وبكل تجرد من الذات وبدون تحيز للقبيلة أو العشيره او المنطقة فإنهم لاشك سيكونون مبدعين ومجددين في نشاطهم الوطني والسياسي وسيحبهم الشعب وسيحميهم ، ولن يحتاجوا عندئذ الى حراسة كما سيحترمهم الرأي العام الوطني والقومي والدولي ، فهل هم يدرى بذلك فاعلون ام ان الامتيازات السلطوية وبريقها ربما تعميهم فتنسيهم ان الشعب هو الذي صنعهم وأوجدهم فيما هم فيه؟؟ وإرادة الشعب من إرادة الله والله على كل شيء قدير ..

---

## وقفة مع هموم ثلاثة..

مشكلة الموظفين الذين تضرروا في تعميم وزارة الخدمة المدنية والإصلاح الاداري الذين تم توظيفهم في الفترة من ٥-١-٨٨م لازالت قائمة .. وتعبير هؤلاء عن سخطهم واعتراضهم لازال بل ويتسع . فتارة يتجمعون في مقر اتحاد النقابات وتارة أخرى يخرجون بمسيرات في الشوارع الرئيسية وتارة ثالثة يتجمعون في مبنى المحافظ ، ومع كل ذلك لم يجدوا بعد من يعالج قضيتهم المشروعة !!

ادعو الاخ العزيز المهندس حيدر ابوبكر العطاس رئيس مجلس الوزراء، ايلاء عنايته بقضية هؤلاء واعطاء توجيهاته السريعة لمعالجتها استنادا لمبادئ حماية الحقوق المكتسبة ودون التطبيق لأي اجراء باثر رجعي وهو ما تم الاتفاق عليه بين اللجان المعينه قبل إعلان الوحدة .. أثق بقدرة الاخ المهندس حيدر العطاس على معالجة هذه القضية .. وفي الانتظار .

ضبط الاسعار والدعم حسب عدد الاطفال .. !

أسعار المواد التموينية لازالت في الارتفاع وارتفاعها يلهب بدرجة اساسية المواطنين البسطاء ذوي الرواتب المتدنية واصحاب العدد الكبير من الافراد ..

وكما وعد الاخوان الفريق علي عبدالله صالح رئيس مجلس الرئاسه وحيدر ابوبكر العطاس رئيس مجلس الوزراء بان هناك معالجات بالنسبة لاسعار المواد التموينية بما يضمن الاستقرار التمويني وثبات اسعارها ..

ننتظر صدور هذه القرارات بفارغ الصبر سيما وان ضوابط تحديد الاسعار لم يعد لها وجود وفي كل يوم يجد المواطن مفاجآت جديدة فيها ..

اما مايتعلق بقرار دعم الاسر ذات الدخل المحدود بقيمة علبة لبن شهريا فإنني ارى تعديله ليكون دعما شهريا ضمن الراتب بنسبة تتحدد حسب عدد افراد الاطفال في كل أسرة .. فالاسرة التي لديها طفلان او ثلاثة غير التي لديها خمسة او ستة اوسبعة او عشرة .. فهل يمكن العمل به بدلا من الاسلوب الذي اعلن عنه باتباع أسلوب (الهبات) بعد المرمطة في اللجان والمحافظة وعلى ثلاثين شلن؟! لن يستفيد منها المستحقون فعلا ..

عدن مدينة المدن اليمنية

نرجو بل وندعو بصوت عال وإصرار بان لاتتحول العاصمة الاقتصادية والتجارية «عدن» الى مدينة نائية او قرية ..

فحالة الشلل الذي تعيشه معظم مرافق الدولة في هذه المدينة جعلت البعض يتخوف من ان يكون هناك اتجاه لدى البعض في اهمال هذه العاصمة اليمنية والمدينة اليمنية ذات الشهرة التاريخية والحضارية فالجميع ينزاح الى صنعاء والمغريات تكبر .. !

ندعو الى سرعة اتخاذ الاجراءات لترتيب اوضاع فروع المرافق الحكومية في مدينة عدن وتمكين القائمين عليها من الصلاحيات اللازمة وتحديد وتوضيح المسؤوليات فيها .. فلا يمكن الاقرار ان من لديه قضيه يتوجه الى صنعاء لمعالجتها .. !!

كما ندعو الى توضيح الرؤى بالنسبة لقرار انشاء السوق الحرة في مدينة عدن ..

وستظل مدينة عدن هي مدينة المدن اليمنية .

محمد قاسم نعمان

---

## أسباب اختناقات في الكنداراي!

كتب / حسن نائف

●● كثرت في الآونة الأخيرة شكاوى المواطنين من الاختناقات المتكررة والاختفاء لمشروب «الكندا دراي» علما ان الذي يقوم بتموين المحافظات الجنوبية بهذا المشروب هي المؤسسة الوطنية لتعبئة المياه الغازية التابعة لقطاع الدولة والمتواجدة في مدينة عدن .

صوت العمال في ضوء شكاوى المواطنين وملاحظاتهم قامت بإجراء بحث وتحر والتحقيق الصحفي لمعرفة هذه المشكلة وأسبابها ودوافعها وتوصلت الى النتائج التالية :-

● عقد المدير العام للمؤسسة اتفاقية مع أحد التجار في مدينة تعز قضت بأن ينتج المصنع شهريا خمسين ألف صندوق لغرض تسويقها في المحافظات الشمالية وبسعر أقل من سعر التكلفة حيث ان تكلفة انتاج الصندوق الواحد ١/٢١٤ دينار ويتم بيعه لوكيل المصنع في تعز بمبلغ ١/٠٤٠ دينار بينما يتم بيعه على أسواق المحافظات الجنوبيه بمبلغ ١/٨٠٠ دينار يضاف إليها الحمولة للصندوق الواحد (٥٠ فلسا) وقد أعفى الأمر الإداري الصادر من قبل المدير العام وكيل المصنع في تعز من دفع أجرة الحمولة على أن تتحمل المؤسسة ذلك !!

● المصنع يتوقف يوميا لساعتين أو ثلاث ساعات بسبب أن الزجاجات الفارغة التي يتم استبدالها من تعز لاتتناسب وآلات المصنع لانها قناني تابعة لسيدالكو وكوكا كولا !!

● يقال وحسب الاتفاقية الموقعة بين المؤسسة والوكيل بأن يدفع قيمة الصندوق الواحد (دولار امريكي) والباقي يدفع بالعملة المحلية .. لكن صحة الدفع والالتزام بالاتفاقية علمها عندالله!!

● في ضوء ذلك نود أن نشير ان نلجأ بالشكوى الى العطاس وياسين والفريق !

● وقد بحثنا عن السبب فوجدنا أصابع الاتهام لاتشير إلى ادارة الاراضي فحسب ، بل تشير أيضا الى القائمين على بعض لجان الدفاع الشعبي في الأحياء والمدن المختلفة ، ممن يشرفون على إعداد وتدوين المعلومات المطلوبة من لجان الدفاع الشعبي في الاستمارات الخاصة بطلب قطع أرض لبناء سكن شخصي !

.. اذ تفيد المؤشرات المرصودة حتى الآن ان بعض هؤلاء يتعمدون تدوين معلومات مغلوطة ، حيث يتم التأكيد على أن فلانا او علانا من الناس لم يزل بدون سكن بينما يكون قد حصل على سكن او بنى سكنا خاصا به!!

● لذا مطلوب التحري والتقصي والتدقيق في سلامة الإجراءات المتبعة وصحة المعلومات المدونة في الاستمارات ، والإشراف على سير هذه الإجراءات من قبل الجهة القانونية في وزارة الإسكان وإدارة الاراضي ومنظمة لجان الدفاع ، قبل أن تصبح المسائل كلها «في الكازوزة» .. هذا بعض ماعندي .. وكل سنة وأنتم بخير !

---

## عمود

حسن عبدالوارث

### ملف الأراضي «٤»

●● سمعنا وقرأنا ان الأولوية في منح العقارات المخصصة لغرض بناء السكن الشخصي ستكون للمواطن المنتظر في طوابير وسجلات وزارة الإسكان ممن لم يحصل على سكن ، لأن والديه الطيبين يدعوا له قبل النوم وبعد صلاة وفي ليلة القدر !

.. لكن ماحدث فعلا - وبوثائق تؤكد تماما عليه - أن أعدادا غير محدودة من المنتفعين بمساكن شخصية (بعضها ايجار وبعضها تمليك وبعضها ملكية خاصة) قد حصلوا على قطع أرض قبل أن يحصل عليها المستحقون !!

● نعرف أن أرض الله واسعة وأرض الدولة شاسعة ، وان الدين لله و(البقع) للجميع ، وأن كل مواطن سيحصل على قطعة أرض تصلح سكنا وقبراً وخندقا وقت «الصراع الطبقي» !.. لكن المفروض ان تكون هناك أسبقية وأولوية وأسس وشروط - حسب ماأعلن عنه المسؤولون ! - وإلاّ فإن المسألة ستصبح ، بل فعلا أصبحت ، «زبطه وزمبليطه» حسب تعبير «ابو لسان سليطه» !!

.. وانطلاقا من هذا ، واستنادا الى ذلك ، ولان .. وحيثما .. ومثلما .. وعندما .. وربما .. فإننا نطالب بإجراء تحقيق ، فوري ودقيق ، في هذا الموضوع العميق ، إنصافا للمواطن الغريق ، قبل

---

## باختصار

### أين دعمكم ياعرب؟

عبدالله عبد اداله

عندما كانت تتفجر الحرب بين شطري الوطن اليمني قبل الوحدة .. كانت الدول العربية تنقسم ولو بشكل غير علني بين مؤيد لهذا الشطر وشاجب للشطر الاخر تحت مبررات عديدة يحركها الساسة قبل غيرهم . وعندما يشتد أوار الحرب .. والاقتتال بين الاخوة أبناء الوطن الواحد تتجه الجهود لإيقافها مع الحفاظ على المواقف الدبلوماسية التي تختلف حسب درجة حرارة العلاقات مع هذا الشطر او ذاك .. وتبرز الأصوات العربية الداعية لتوحيد الشعب اليمني وترسم بشكل جميل مستقبل هذا الشعب العربي العريق .. وتستذكر تاريخه .

وخلال السنوات الأخيرة ، تقدم أكثر من قائد عربي باستعداده لتقديم الدعم المادي السخي لليمن .. بشرط أن تعلن وحدته .. من منطلق عربي أصيل لأهمية وحدة شعبنا اليمني .. وتقديراً لدوره التاريخي ومايمكن أن يسهم به في الإطار والمحيط العربي .

لقد كان ذلك الاستعداد كبيرا ومسؤولا .. وتكرر اكثر من مرة ..

لكن الاستعداد قوبل حينها بالمماطلة والوعود .. وضياع الوقت - والكذب حتى على الشعب ، بأن ظروف الوحدة لايمكن أن تنضج إلا بعد أجيال وقرون - وان .. وان .. الخ .. من العبارات التي يزداد كرهنا لها .

غير ان المتتبع لتلك المواقف العربية ومبادرات الاستعداد ، يصاب بصدمة وهو يرقب حجم الدعم المادي العربي لدولة اليمن الواحد ، بعد أن أعلن الشعب اليمني وحدته .. وعبرت قيادة الجمهورية اليمنية عن تفاؤلها بالدعم العربي لمواجهة تحديات التشطير والتخلف لبناء اليمن الجديد الفاعل في المحيط العربي والإسلامي .

لقد شعرت كمواطن يمني أن تلك الوعود قد تلاشت .. وأن آمالنا نحوها قد خابت .. وإن ماكنا نتوقعه لم يكن بنفس مستوى الحدث التاريخي لوحدة شعبنا ، في زمن التمزق العربي .. وكأن المطلوب منا ان نظل ممزقين نتحارب لنستمع ونستمتع بالوعود وبريقها .

لكم نحمل كيمنيين مشاعر الحب والتقدير لإخوتنا العرب الذين بادروا بدعم دولة الوحدة بقدر ماجادت به (ربما) ظروفهم .. ونعاتب بحب أولئك الذين وعدوا في زمن التشطير ولم يفوا في زمن الوحدة بوعودهم .. مؤمنين اننا كشعب يمني يحمل العرفان والتقدير لأشقائنا العرب والذين وقفوا معنا - ولو بأضعف الإيمان - في سبيل إقامة اليمن الواحد .

ونقول لبعض إخوتنا العرب وبحب :

إن العربي عرف بوفائه للوعد .. فالوعد كالرعد ، وان جاد كالمطر !

وقنطار من الدعم لدولة اليمن الواحد خير من أطنان الوعود في زمن التشطير والاقتتال والتمزق .. والبذرة في اليمن تنبت خيرا .

---

## انتبه

### طفلي وأبو دبة!

عمر باوزير

منذ أشهر مرت وأنا في صراع ومشاكسة لاحدود لها مع طفلي الصغير الذي لايتعدى عمره خمس سنوات - بسبب سيارات أبو «دبه» التي أصبحت شغله الشاغل ، وهدفا لايريد غيره .

طفلي الصغير أصبح شقوياً بل طامحاً في هذا السن الصغير لاقتناء مثل هذه السيارة ، وكأنها لعبة يريد اقتناءها .. ولايدري ان ثمنها يتعدى النصف مليون ريال !!

ان هذا التطلع الذي أصبح ميزة لطفلي الصغير كم كدر عيشي ، وحرمني بل حرم بيننا في بعض الاحيان من الراحة ، خاصة بعد انتشار مثل هذه السيارات في مؤسسات بعينها ، واقتنائها من قبل البعض!! ، الذين حلموا باقتناء مثل هذه السيارات فتحقق حلمهم بدعوة الوالدين ، وأصبحت وكأنها نوع من المفاخرة ، او اكتمال الشخصية و (المنجهة) شأنها شأن أولئك الذين يتفاخرون باقتناء الجنابي (الصيفاني) ..

أصبحت أخشى تطلعات طفلي .. في هذا العمر الصغير .. خاصة وان قيادتنا تعلن بأننا «بلد فقير» ، وفي نفس الوقت أتساءل كيف تم شراء مثل هذه السيارات بهذه الكمية التي تتواجد في صنعاء وعدن وبهذه القيمة ، ومن أين توفرت قيمتها للدولة التي تعشش في «حيص بيص» من قلة العملة الاجنبيه لشراء المواد الاساسية لمعيشة الشعب .. وبالرغم ايضا من تأكيدات الاخ رئيس مجلس الوزراء الأسبوع الماضي في لقائه بالصحفيين في العاصمة الاقتصادية بأنه لم يتم شراء سيارات من هذا النوع !! وأتساءل هل دخلت هذه السيارات بطريقة «السحر» ..

واذا كان كذلك بالله عليكم دلوني حماكم الله على هذه الطريقة «السحرية» حتى أحقق لطفلي مبتغاه .. وأوفر عليه من الآن ذلك التفكير والتطلع الذي راوده صغيراً ..

فخوفي أن ينمو ويكبر طفلي ، ويكبر معه هذا التطلع دون استطاعتي تحقيق طلبه فيلجأ عندما يكبر الى طرق وأساليب تمكنه من تحقيق رغبته في اقتناء أبو «دبه» .. وغدا قد يكبر هذا التطلع إلى «فله على تبه» !! والتحدث بالملايين وغيره ، وأنا لاأستطيع عد مرتبي !!

صدقوني .. إنني لم أتطرق لهذه القضية من باب «الحسد» ، «فعين الحسود لاتسود» وإنما خوفي من أن يصبح كل الناس مثل صغيري يتطلعون لمثل هذه الامتيازات التي بحوزة أصحاب السلطة والجاه .

فهل من ضوابط تحدد مثل هذه التطلعات تتوافق مع قدرات وإمكانيات بلدنا الفقير الذي ننشد جميعا تقدمه وازدهاره ، والعيش الافضل لمواطنيه دون تمييز ؟

---

صوت العمال
تأسست في ٤ يناير ١٩٦٩م

رئيس التحرير : راجح صالح ناجي

مدير التحرير : محمد قاسم نعمان
سكرتير التحرير : عمر باوزير

عنوان الصحيفة : معلا دكه / أمام المجلس العمالي - محافظة عدن
ص.ب ٥٣٨٧ المعلا
ج.ي. ت ٤١٧٩٨ ٤٣٧٧١ فاكسميل رقم ٤٢٥٢٩

الاشتراك والتوزيع مؤسسة صوت العمال
الاعلان يتم الاتفاق بشأنه عبر إدارة التحرير
تلفون / ٤٣٧٧١ ٤٢٣٦٣

التوزيع في صنعاء : وكالة الرمداني لتوزيع الصحف والمطبوعات - صنعاء - ص.ب ٧١١٦