صوت العمال

صحيفة اسبوعية عمالية سياسية لسان حال المجلس المركزي للاتحاد العام لنقابات العمال

الخميس ٢٦ يوليو ١٩٩٠م الموافق ٤ محرم ١٤١١هـ العدد (٩٦٥) السنة الثالثة والعشرون

ريالان

٨ صفحات

ستظل وحدة الشعب اليمني وتقدمه الاجتماعي هدف الاقلام الشريفة وستظل الكلمة ركيكة المعنى مجزأة الحرف إذا لم تكن من أجل الشعب.

عبدالفتاح اسماعيل

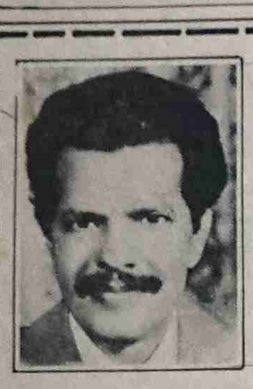

الذكرى الواحدة والخمسون لميلاد المناضل الوطني عبدالفتاح اسماعيل

راجع ص ٥

د. ياسين سعيد نعمان لـ «صوت العمال»:

مجلس النواب يؤكد على ضمان الحقوق المكتسبة لمن تضرروا من تعميم وزارة الخدمة المدنية رقم (١٠) ويشكل لجنة للتحقيق في أحداث الحديدة المؤسفة

«صوت العمال» صنعاء بالهاتف من عبدان دهيس

● يواصل مجلس النواب حاليا في صنعاء، أعمال دورته الثانية والتي بدأها يوم أمس الاول، برئاسة الأخ الدكتور ياسين سعيد نعمان، رئيس المجلس.

- (صوت العمال) توجهت الى الاخ د. ياسين بعدد من الاستفسارات حول أهمية الدورة بالنظر الى الموضوعات التي تقف أمامها، ومن ضمنها مشروعات قوانين دولة الوحدة المتضررين من تعميم وزارة الخدمة المدنية الى معالجة المجلس لقضيتي الحديده والاصلاح الاداري رقم (١٠) لعام ٩٠م والأحداث المؤسفه التي شهدتها مؤخرا محافظة الحديده اثناء إجراء انتخابات المعلمين. الدكتور ياسين سعيد نعمان، رئيس المجلس أجاب بالهاتف عن تساؤلات (صوت العمال) فقال:

- تكتسب الدورة الثانية العادية لمجلس النواب التي بدأت اعمالها صباح أمس الاول في صنعاء، أهمية بالغة المعاني والدلالات كونها تأتي بعد نجاح الدورة السابقة الاولى للمجلس والتي تم فيها إقرار اللائحة الداخلية والتي يستند اليها في تسيير أعماله الداخليه ويحتكم اليها في مختلف نشاطاته التنظيمية إضافة الى جملة النشاطات والفعاليات الاخرى، التي اعتملت خلال الفترة مابين الدورتين والتي تجسدت في إعادة ترتيب الأوضاع الداخليه لهيئة رئاسة المجلس والامانة العامه وهيكلها التنظيمي بما ينسجم وجملة المهام المناطة بالمجلس في المرحلة الراهنه وكذا تشكيل اللجان الدائمة للمجلس وإقراره الهيكل التنظيمي للامانة العامة لمجلس النواب، إضافة الى جملة الامور المتعلقة بتهيئة كافة الظروف اللازمة لنشاط المجلس ومهامه التشريعية والرقابية على مختلف نشاط أجهزة الدولة ومؤسساتها المتعددة.

وقد قدمنا في الجلسه الاولى للدورة تقريرا عن نشاط المجلس خلال الدورتين وبالنظر الى حيوية هذه الدورة كونها ستقف امام ١٦ مشروع قانون في ١٦ جلسة وعدد من الاتفاقيات الموقعة بين بلادنا والبلدان الشقيقة والصديقة حيث سيناقش نواب الشعب تباعا وفقا لجدول أعمال الدورة مشروعات القوانين التالية:

التي سبق وان عرضت على اللجان الدائمة للمجلس وفقا لتخصصاتها لدراستها وتقديم الملاحظات حولها وهي:

١- مشروع قانون الجنسية.
٢- مشروع قانون الجوازات.
٣- مشروع القانون المالي.
٤- مشروع قانون تحصيل الأموال العامة.
٥- مشروع البنك المركزي.
٦- مشروع التعليم الأساسي.
٧- مشروع التعليم الثانوي.
٨- مشروع قانون التجارة الخارجية.
٩- مشروع قانون السلك الدبلوماسي.
١٠- مشروع قانون التموين.
١١- مشروع قانون الصحافة

التتمة ص٦

في دورته الاعتيادية الخامسة المنعقدة بمقر المكتب التنفيذي لاتحادنا:

● اشادة بما تحقق لعمال «صافر» من مطالب ● إدانة التدخلات وأعمال التطرفة اثناء انتخابات المعلمين في الحديدة ● برنامج نزول للنقابات في المحافظات الشمالية

صوت العمال خاص

● اشاد المكتب التنفيذي للاتحاد العام لنقابات عمال الجمهورية، بكافة النتائج التي خرج بها لقاء الاخوين وزيري النفط والثروات المعدنية والعمل والتدريب المهني، بممثلي عمال النفط بمنطقة (صافر) بمأرب، اثر الاضراب الذي اعلنه العمال، وتقدموا من خلاله بـ (٢١) مطلبا لتحسين ظروف العمل وتحسين الحالة المعيشية للعمال.

وأثنى المكتب التنفيذي على موقف الحكومة الملبي لمطالب العمال ومعالجتها الصائبة لهذه القضية بالاستناد الى قوانين وتشريعات العمل النافذة، ومن خلال ايجاد العلاقة المتكافئة بين ادارة الشركة من جهة والعمال ومندوبيهم من جهة اخرى.

جاء ذلك في الدورة الاعتيادية الخامسة التي عقدها المكتب التنفيذي الخميس الماضي، في صنعاء، برئاسة الاخ راجح صالح ناجي، رئيس المكتب التنفيذي للاتحاد.

وعند وقوفه امام انتخابات المعلمين في الحديدة أدان المكتب التنفيذي كافة التدخلات والتزويرات والاعمال المتطرفة التي جرت اثناء هذه الانتخابات مؤكدا على احترام حرية العمل النقابي واستقلاليته ومحاسبة كل من وقف وراء هذه الاعمال والتحقيق فيها. واكد المكتب التنفيذي مساندته للمعلمين في انتخاب نقابتهم المهنية بالطريقة الديمقراطية واختيار اوعى وأفضل المعلمين لقيادة عملهم النقابي.. هذا وقد اتخذ المكتب التنفيذي عددا من القرارات إزاء القضايا التي ناقشها، ومن ضمنها قرارا بالنزول الى النقابات في المحافظات الشمالية من الوطن لتفقد اوضاعها ومساعدتها في حل همومها لتطوير نشاطها بين اوساط العمال. كما أقر المكتب التنفيذي إعداد تصور خاص للقاء بالعمال في المرافق لبلورة وشرح وظائف العمل النقابي في ظل دولة الوحدة واقناعهم بالانتساب الطوعي لعضوية النقابات.

البت القادم في صنعاء:

البيض يفتتح المقر الرئيسي للحزب الاشتراكي اليمني

«صوت العمال» - خاص

● علمت «صوت العمال» ان الاخ علي سالم البيض نائب رئيس مجلس الرئاسة، الامين العام للجنة المركزية للحزب الاشتراكي اليمني، سيقوم صباح بعد غد - السبت - بافتتاح المقر الرئيسي للجنة المركزية للحزب الاشتراكي اليمني في العاصمة صنعاء.

كما علمت الصحيفة ان الأخ نائب رئيس مجلس الرئاسة الامين العام للحزب الاشتراكي اليمني، سيلقي في حفل افتتاح المقر - الذي سيحضره عدد من قيادات وكوادر الحزب الاشتراكي اليمني والمؤتمر الشعبي العام - كلمة سياسية بهذه المناسبة.

الجدير بالذكر ان المؤتمر الشعبي العام كان قد افتتح عددا من مقراته في عدد من المحافظات والمناطق الجنوبية، دشنها بافتتاح مقره في العاصمة الاقتصادية والتجارية عدن.. كما يستعد في الايام القليلة المقبلة لافتتاح عدد آخر من المقرات.

راجح صالح ناجي إثر لقاء المكتب التنفيذي لاتحادنا برئيس الوزراء، تم الاتفاق على:

○ إعادة النظر في الأعباء الضريبية للموظفين في الجمهورية ○ تثبيت دعم الأسعار للمواد الأساسية

● أوضح الاخ راجح صالح ناجي، رئيس المكتب التنفيذي للاتحاد العام لنقابات عمال الجمهورية، انه في اللقاء الذي تم بين المكتب التنفيذي للاتحاد والاخ حيدر أبوبكر العطاس، رئيس مجلس الوزراء، في العاصمة صنعاء، جرى مواصلة النقاش للوقوف أمام مذكرة المكتب التنفيذي للاتحاد العام لنقابات حول التعميم الدوري رقم (١٠) الصادر عن وزارة الخدمة المدنية والاصلاح الاداري، اضافة الى قضية الاسعار الخاصة بالمواد الغذائية الاساسية وأشار الاخ راجح انه قد أقر بهذا الصدد، استثناء حملة الماجستير مما حدده التعميم ويعتبر ذلك حقا مكتسبا لكل من تعين بدرجة ماجستير قبل ٢٢-٥-٩٠م وهو نفس الحق أيضا لأي زيادة عامة في الأجور حصل عليها العاملون واضاف الاخ راجح، بانه قد تم في هذا اللقاء ايضا الاتفاق على إلغاء أي ترقيات شخصية حدثت بعد ١-٥-٨٨م، على ان ترفع جميع الحالات التي تضررمنها العاملون المعينون بعد ١-٥-٨٨م الى رئيس مجلس الوزراء لاتخاذ المعالجات المناسبة. وحول قضية الاسعار للمواد الغذائية الاساسية، قال الاخ راجح، ان المكتب التنفيذي، قد توصل في هذا اللقاء، بأن تواصل الحكومة حوارها معه، بشأن تثبيت دعم الأسعار في ضوء الامكانيات المتاحة للحكومة خاصة المواد الاساسية وهي (الارز، القمح، الدقيق، اللبن، السكر والزيوت).

وعن قضية الاستقطاعات الضريبية، أوضح الاخ راجح انه قد تم الاتفاق، بان يجري العمل بتوحيد الاجور وتوحيد الاستقطاعات، كما هو معمول به في المحافظات الشمالية من

التتمة ص ٦

بمناسبة الذكرى (٥١) لميلاد فتاح:

فعاليات احتفالية كبيرة السبت القادم في قاعة فلسطين

صوت العمال - خاص

يقام عصر السبت المقبل، في قاعة فلسطين للمؤتمرات بعدن فعاليات احتفاليه كبيرة بمناسبة الذكرى الحادية والخمسين لميلاد المناضل الشهيد عبدالفتاح اسماعيل مؤسس الحزب الاشتراكي اليمني.

ويحضر هذا الحفل - الذي تنظمه لجنة منظمة الحزب الاشتراكي اليمني في العاصمة الاقتصاديه والتجارية عدن عدد من اعضاء وكوادر وقيادات الحزب الاشتراكي اليمني وجمع من المواطنين وممثلو السلك الدبلوماسي في عدن.

وبهذه المناسبة ادلى الاخ الدكتور سيف صائل خالد عضو المجلس الاستشاري، عضو المكتب السياسي المرشح للحزب الاشتراكي اليمني، سكرتيراول لجنة منظمة الحزب في عدن قال

التتمة ص ٦

الذكرى الـ «٥١» لميلاد فتاح:

من بين العمال ظهر هذا المناضل الوحدوي

كلمة صوت العمال

● ٢٨ يوليو .. يوم في التاريخ .. لكنه في نفوس الوطنيين اليمنيين الذين واكبوا مسيرة ثورة ١٤ اكتوبر المجيدة يحمل معان خاصه فهو تاريخ يرتبط بميلاد مناضل يمني ارتبطت حياته بحياة الثورة .. وارتبطت مسيرته بمسيرة الثورة .. في ٢٨ يوليو من عام ١٩٣٨ كان مولده في احدى قرى لواء تعز (الاشعب حيفان - الاغلبره) وفي وقت مبكر من عمره تفاعل مع قضايا الثورة والانسان والحرية.. انخرط في صفوف العمال عاملا وتعلم منهم.. وتعمق ارتباطه بهم وبنقاباتهم العماليه التي شكلت بالنسبة له والعديد من رفاقه في الحركة الوطنيه المدرسه الاولى لتعلم اسس النضال والكفاح الوطني من اجل الحرية والوحدة والتقدم وبرز اسمه كقائد وطني ابان مسيرة الكفاح الوطني المسلح ضد الاستعمار البريطاني وتواصل اسمه بالشموخ اثناء الاستقلال وبعده وظهرت حنكته السياسية والتنظيمية اثناء توليه مهمة قيادة تنظيم الجبهة القوميه وبعد وحدة الفصائل الوطنيه كأمين عام ومن ثم دوره البارز في تاسيس الحزب الاشتراكي اليمني وتقديرا لدوره هذا اطلق عليه رفاقه في الحزب (القائد والمؤسس للحزب الاشتراكي اليمني).

واحتفالنا بعيد ميلاده الواحد والخمسين هذا العام له نكهه خاصه في نفوس محبي هذا المناضل والمكافح الوطني .. فهي مناسبة تاتي وشعبنا اليمني يعيش اعظم واروع لحظاته التاريخيه بتحقيقه اعظم احلامه وامانيه المتمثلة باعادة توحيد الوطن اليمني وقيام الدوله اليمنيه الموحده ..

ولايمكن ان يغفل التاريخ لهذا المناضل الوطني البارز عبدالفتاح اسماعيل دوره في تحقيق هذا المنجز العظيم .. فيكفي الاشاره الى ان بصماته كانت واضحه في كل الاتفاقيات الوحدويه التي مهدت لولادة هذا اليوم العظيم من اتفاقية القاهرة وطرابلس الى اتفاقية الكويت.

ولازال الاخ الرئيس الفريق علي عبدالله صالح رئيس مجلس الرئاسه يتذكر ذلك اللقاء التاريخي الذي جمعه بأخيه عبدالفتاح اسماعيل في مدينة الكويت عندما وقعا معا اتفاقية الكويت الوحدويه .. والتي شكلت منعطفا هاما في الجهود الوحدويه .. والتي كانت يمكن ان تؤدي الى نتائج متسارعه في اطار تحقيق الوحدة اليمنيه لولا تلك الصعوبات التي فرضت نفسها على المناضل عبدالفتاح وأعاقته عن مواصلة إنجاز هذه المهمة.

ان الاحتفال بهذه المناسبة الذكرى الـ «٥١» لميلاد المناضل الوطني عبدالفتاح اسماعيل تكتسب اهمية خاصه اليوم كونها مناسبة طيبة ترتبط بأحد أبرز الرموز الوطنيه التي ساهمت مساهمة وطنيه فاعله في توفير شروط تحقيق هذا المنجز العظيم الذي يشمخ اليوم امامنا تحت اسم الجمهورية اليمنيه.. اضافة الى كونه مؤسساً للحزب الاشتراكي اليمني الذي استطاع مستلهما بتراث وافكار هذا المناضل الوطني ان يكون شريكا رئيسيا مع المؤتمر الشعبي العام في تحقيق وحدة الوطن اليمني وميلاد الجمهورية اليمنيه وكم تشعر الطبقة العامله اليمنيه وحركتها النقابيه بالفخر والاعتزاز ان يبرز من بين صفوفها مناضل وطني بارز له هذا التراث وهذا الاسهام الوطني.

نعم لقد ظهر عبدالفتاح اسماعيل من بين صفوف العمال وتعلم بينهم ومنهم واستلهم من كفاحهم دروس فعله الوطني..

فتحيه لهذا المناضل الوطني عبدالفتاح اسماعيل .. وتحية لذكرى ميلاده «الواحده والخمسين» ..

ومجداً للثورة اليمنيه واليمن الموحد ..

رئيس فرع المؤتمر الشعبي العام بمحافظة عدن لـ «صوت العمال»:

تأسيس فرع المؤتمر الشعبي.. تعزيز للممارسة الديمقراطية في المجتمع

صوت العمال - خاص

● اشار الاخ حسين عبدالكريم جاوي، رئيس فرع المؤتمر الشعبي العام فرع محافظة عدن، والانتخابات التي تمت من خلاله قد اتسم بالديمقراطية وجرت الانتخابات بطريقة الاقتراع السري، ضمن صناديق مغلقة.

ووصف في حديث ادلى به لـ (صوت العمال)، الاقبال على عضوية المؤتمر الشعبي العام، بانه كان واسعا ومتزايدا، موضحا ان ذلك، يعد انسجاما لما اكدت عليه القيادة السياسية بشأن افساح المجال الديمقراطي لابناء الشعب في تنظيم انفسهم جماعات وتنظيمات سياسية للمشاركة الشعبية المنظمة في بناء الوطن ونهضته وتقدمه، واحترام حرية الرأي والرأي الاخر وتعزيز الممارسة الديمقراطية في المجتمع.

وأوضح في ختام تصريحه، بأن المؤتمرات في المحافظة ومديرياتها قد تمت بنجاح وحيث جرى انتخاب اللجان القيادية وسكرتاريتها.

راجع ص ٢

الاثنين القادم في نقابة الصحفيين (مكتب عدن):

تواصل الندوة السياسية حول التعددية السياسية في اليمن وسبل حماية دولة الوحدة

● تتواصل يوم الاثنين القادم في فرع نقابة الصحفيين اليمنيين بعدن - الندوة السياسيه حول ثورة ٢٣ يوليو ٥٢م وارتباطها بالثورة اليمنيه، والتي نظمتها النقابة (مكتب عدن)، وبدأت أولى جلسات اعمالها مساء الاثنين الماضي وذلك بمناسبة مرور ٣٨ عاما على قيام ثورة يوليو الخالدة.

وقد حضر اولى جلسات الندوة الاخ د. سيف صائل خالد عضو المجلس الاستشاري، فيما شارك فيها عدد من الشخصيات والقيادات الحزبيه والسياسية في الحزب الاشتراكي اليمني والمؤتمر الشعبي العام والتنظيم الوحدوي الشعبي الناصري وحزب البعث العربي الاشتراكي وجبهة قوى الوحدة اليمنيه والتنظيم الشعبي التقدمي اليمني بالاضافة الى عدد من الشخصيات الاجتماعية والمثقفين ورجال الصحافة والاعلام وعدد من اعضاء الامانة العامه والمجلس المركزي لنقابة الصحفيين اليمنيين.

هذا وقد أفاد مصدر مسؤول في الامانة العامة للنقابة، ان مثل هذه النشاطات واللقاءات سوف تتواصل في مقر فرع النقابة كل يوم اثنين، فيما ستشهد الفروع المماثله نشاطات ولقاءات مماثله في اطار برنامج النقابة الذي بدأ بعد قيام النقابة الموحدة على صعيد الوطن اليمني.

(تفاصيل الندوة ص ٤)

في بيان صادر عن الموظفين المعينين مابعد مايو ٨٨م:

مطالبة مجلس النواب بالوقوف أمام قضية المتضررين من التعميم رقم (١٠)

● دعا البيان الصادر عن اللجنة الاعلامية المشكله من المتضررين الموظفين في الجهاز الاداري للدوله بالمحافظات الجنوبيه، من تعميم وزارة الخدمة المدنيه رقم (١٠).

دعا مجلس النواب وهو يعقد دورته الثالثة حاليا في صنعاء بالوقوف امام قضية المتضررين من التعميم المذكور والذي يقضي بتخفيض الرواتب الاساسية والدرجات الوظيفيه للمعنيين مابعد تاريخ اول مايو ٨٨م. واعتبر البيان ان ذلك يعد خرقا للقوانين والانظمة المسنه والمتفق عليها قبل إعلان دولة الوحدة.

لجنات إدارية جديدة لنقابات عمال الكهرباء والبترول والكنادراي في الحديدة

● عقدت نقابة عمال شركة (الكندادراي) في الحديده مؤتمرا لها تم خلاله انتخاب هيئة إداريه جديده للنقابة.

● كما عقدت نقابة عمال الكهرباء في الحديده ايضا مؤتمرها، تم فيه انتخاب الهيئة الإدارية الجديدة للنقابة.

● وعلى صعيد آخر عقدت نقابة عمال ومستخدمي مصانع البترول فرع الحديده، يوم أمس مؤتمرها التأسيسي الأول للنقابة وفي جو ديمقراطي تم انتخاب هيئة إدارة النقابة.

(التفاصيل العدد القادم)

اختتام اجتماعات الأمانة العامة للاتحاد العربي لعمال التجارة

● اختتمت في القاهرة يوم أمس، اجتماعات الامانة العامة للاتحاد العربي لعمال التجارة بصدور بيان ختامي وقرارات وتوصيات واقرار عقد المؤتمر الثالث للاتحاد.

والجدير ان الاخ سالم عوض عمر سكرتير عام نقابة التجارة والمصارف والاعمال المالية، قد شارك في هذا الاجتماع وعلى هامشه التقى بعدد من ممثلي المنظمات النقابية العضوة في الاتحاد وبحث معهم سبل تعزيز العلاقات الثنائيه.

شملان

ماء معدني طبيعي نقي

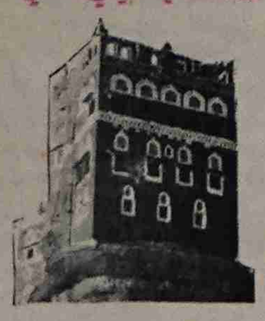

شركة أروى لصناعة المياه المعدنية صنعاء ع. ب.

لقاء المكتب التنفيذي للاتحاد العام لنقابات عمال الجمهورية بالاخ رئيس مجلس الوزراء

● تنشر الصحيفة فيما يلي، محضر لقاء المكتب التنفيذي للاتحاد العام لنقابات عمال الجمهورية بالاخ حيدر ابوبكر العطاس رئيس مجلس الوزراء، الذي تم في صنعاء، يوم الجمعه الماضيه وهو اللقاء الذي يأتي تواصلا للقاءات التي تمت في صنعاء، وعدن وخاصة والمكرسة لمناقشة المذكرة المقدمة من المكتب التنفيذي للاتحاد بصدد تعميم وزارة الخدمة المدنيه والاصلاح الاداري رقم (١٠) لعام ٩٩٠م إضافة الى قضايا اخرى متعلقه بدعم اسعار المواد الغذائية الأساسية والاستقطاعات الضريبه وتوريد مستحقات التامينات والاشتراك في عضوية النقابات. فالى نص المحضر :

بسم الله الرحمن الرحيم

الزمان : الرابعة مساء .
الموافق ٢٠-٧-١٩٩٠م

المهندس حيدر ابوبكر العطاس رئيس مجلس الوزراء.
فضل محسن وزير التجارة والتموين .
راجح صالح ناجي رئيس رئيس الاتحاد العام للنقابات .
حسين صالح البهلولي نائب رئيس الاتحاد العام للنقابات .
يحيى احمد النعامي نائب الامين العام لشؤون الانشطه .
عبدالكريم ناصر نائب الامين للشئون الداخليه .
محمد عبدالله الهادي امين الشئون الماليه والاداريه بالاتحاد
ياسين حسين النجاشي امين شئون الاعلام بالاتحاد .
عبدالله قاسم علي الامين المساعد للشئون الماليه والادارية بالاتحاد .
حسين ناشر علي امين الشئون الاجتماعيه والرياضه بالاتحاد .
فيصل محمد عبدالله امين شئون العلاقات الخارجية .
علي سيف مقبل امين شئون النقابات وفروع الاتحاد .
مراد اسماعيل رئيس لجنة الرقابة والتفتيش المالي المركزية.

نقاط اللقاء :

١- الوقوف أمام مذكرة المكتب التنفيذي للاتحاد العام للنقابات حول التعميم الدورى رقم (١٠) الصادر من وزارة الخدمة المدنيه والاصلاح الاداري ، اضافة الى قضية الاسعار الخاصه بالمواد الغذائيه .

٢- موضوع التقاعد × التامينات .

٣- الاستقطاعات الخاصه بالعضوية الطوعيه في المحافظات الجنوبيه .

٤- توزيع موظفي الاتحادالعام للنقابات للمرافق الحكوميه في ضوء مذكرة وزارة العمل والخدمة المدنية بتاريخ ١-٦-٩٩٠م .

٥- طلب تقديم دعم للاتحاد العام لترتيب أوضاعه النقابية بعد التوحيد .

النتائج التي خرج بها اللقاء:

اولا : بصدد القضايا الواردة في مذكرة المكتب التنفيذي للاتحاد حول المسائل المتعلقة بالتعميم الدوري رقم (١٠) لسنة ٩٩٠م والصادر عن وزارة الخدمة المدنيه والاصلاح الاداري :

أقر مايلي :

١- يعتبر «حق مكتسب» كل من تعين بدرجة ماجستير قبل ٢٢-٥-١٩٩٠م .

٢- يعتبر «حق مكتسب» لأي زيادة عامه في الأجور حصل عليها العاملون .

٣- تلغى اي ترقيات شخصية حدثت بعد ١-٥-١٩٨٨م وترفع الحالات التي تضرر منها العاملون المعنيون بعد ١-٥-١٩٨٨م للاخ رئيس مجلس الوزراء لاتخاذ المعالجات المناسبة .

ثانيا : بالنسبة للاستقطاعات الضريبيه :

اقر مايلي :-

١- يجري العمل بتوحيد الأجور وتوحيد الاستقطاعات كما هو معمول بالمحافظات الشماليه .

٢- مراجعة النظر في الاعباء الضريبية لموظفي الجمهورية اليمنيه بحيث يستوعب في القانون الجديد الذي سيعد وسيناقش في مجلس النواب البدائل التي تقدم بها المكتب التنفيذي للاتحاد وسيلغى العمل بالنظام الحالي مباشره بعداقرار القانون الجديد في دورة مجلس النواب .

٣- اي موظف ترتب عليه تطبيق الاستقطاعات الضريبية ضررا مباشرا في الراتب خاصه لذوي الدخل المحدود ، يقدم كشف بهؤلاء لوزارة الخدمة المدنية والاصلاح الاداري لوضع المعالجات في ضوء توجيهات رئيس الوزراء بهذا الصدد لوزير الخدمة المدنيه والاصلاح الاداري .

ثالثا : بالنسبة للاسعار وبالتحديد للمواد الغذائيه الرئيسيه :

فقرر مايلي :-

١- تواصل الحكومة حوارها مع المكتب التنفيذي بشأن تثبيت دعم الاسعار في ضوء الامكانيات المتاحة للحكومة خاصه للمواد الأساسية الأرز ، القمح ، الدقيق، اللبن ، السكر ، الزيوت .

النقطة الثانيه : موضوع التقاعد × التامين :

بصدد القضية الخاصه بصندوق التقاعد والمشاكل المرتبطه بالمؤسسات التي لاتورد ذلك رغم الاستقطاعات من قبل العاملين × القضايا المرتبطة بالتامين أقر مايلي :-

١- تعطى فرصة للاخ رئيس مجلس الوزراء للتعرف على حجم هذه المشكلة من خلال الجلسات مع الوزراء، واتحاد النقابات ومدراء المؤسسات وإنزال توجيه فيما بعد .

تلتزم تلك المؤسسات برفع الالتزامات التي عليها في ضوء القانون في عام ١٩٨٣م الذي صدر وتوريدها للصندوق التقاعدي او اجراء تسويات ومعالجات مختلفه

٢- يدرس مشروع القانون الجديد حول التامينات من قبل قيادة المكتب التنفيذي ويقدم الملاحظات لاستيعابها عند الصياغة والإقرار النهائي من مجلس النواب لتكون موضع التنفيذ فيما بعد لمستوى عموم الجمهورية اليمنيه.

النقطة الثالثة :

الاستقطاعات الخاصة بالعضوية الطوعيه :

أقر بصدد هذه النقطة توجيه رساله مباشرة من قبل رئيس الاتحاد للاخ رئيس مجلس الوزراء بطلب إنزال توجيه للوزراء والمدراء بالمؤسسات تلزمهم إجراء الاستقطاعات التي كان معمول بها في المحافظات الجنوبية وتوريدها للوديعه الخاصه بالاتحاد كما كان معمول به في السابق .

النقطة الرابعة : توزيع موظفي الاتحاد للمرافق الحكوميه في ضوء مذكرة وزارة العمل والخدمة المدنية رقم (٣) ٤١٨ -٤٣ مرجع ١٨-٤-٣٤ في ١-٦-٩٠م .

أقر توجيه رسالة للاخ رئيس مجلس الوزراء يحدد فيها اسماء العاملين الذين لم يتم قبولهم في المرافق وفقا لمذكرة وزارة العمل وذلك لوضع المعالجات السريعة بترتيب اوضاعهم حسب التوزيع الذي أقر من سابق .

النقطة الخامسة :

طلب دعم لترتيب الأوضاع النقابية بعد التوحيد .

أقر عقد لقاء اخر خلال الاسبوع القادم في المبنى الحالي للاتحاد لتدارس تلك القضايا ووضع المعالجات الممكنة .

عدد من الاحزاب والتنظيمات السياسية اليمنية تدين احداث الحديدة الموسفة وتؤكد رفضها للعنف

اجتمع ممثلون عن الاحزاب والتنظيمات السياسية اليمنية في اليمن بهدف الوقوف امام مخطط يستهدف ضرب المسيرة الديمقراطية وافراغها من محتواها.

وقد بدأت ملامح هذا المخطط تلوح وتبرز في ثنايا عدد من الظواهر المتخلفة كان آخرها ماحدث في نقابة المعلمين في الحديدة في تاريخ ١٦ يوليو ١٩٩٠م اثناء الانتخابات ، وإزاء تلك الأحداث المؤسفة وادانتنا لها ، فإن الأحزاب والتنظيمات السياسية تؤكد رفضها للعنف ايا كان مصدره ومبرراته ، ومن جانب اخر تؤكد تمسكها بالديمقراطية كخيار لا عودة ولا تراجع عنه، كما تدعو الاحزاب والتنظيمات السياسية لجنة الحريات في مجلس النواب الى ان تضطلع بدورها وتشكل لجنة تحقيق في ماحدث في نقابة المعلمين .

وفي الوقت الذي تستنكر فيه الاحزاب ماحدث لانه يسيء الى العمل الديمقراطي ويبعث الشك في جدية توجهه سوف تستمر في متابعة الاجراءات المتصلة بماحدث وتطالب بالاطلاق الفوري للمعلمين الذين تم اعتقالهم ونقل المصابين الى المستشفى باعتبار ذلك حقا انسانيا لهم قبل اي شيء آخر، وتجدها مناسبة لتعاهد الله وتلتزم للشعب على ان تظل وفية للديمقراطية والحريات والدفاع عنهما وسوف تواجه اي انحراف عنهما بكل الوسائل المشروعة التي منحها دستور الجمهورية اليمنية .

صنعاء ١٨-٧-١٩٩٠م

١- التنظيم الوحدوي الشعبي الناصري
٢- حزب البعث العربي الاشتراكي
٣- حزب الاخوان المسلمين
٤- التنظيم السبتمبري الديمقراطي
٥- جبهة التصحيح الديمقراطي
٦- جبهة قوى الوحدة اليمنيه
٧- الحزب الجمهوري

رسالة تحية النقابات إلى عمال مصر

● حيا المكتب التنفيذي للاتحاد العام لنقابات عمال الجمهورية اليمنيه ، الذكرى الثامنة والثلاثين لثورة ٢٣ يوليو المصريه ، ودور شعب وعمال مصر في نصرتها وحمايتها وتحقيق اهدافها الوطنية والقومية .

وجاء في رسالة التحية التي بعث بها المكتب التنفيذي للاتحاد الى اتحاد نقابات عمال مصر ، بهذه المناسبة ، ان انتصار هذه الثورة عام ١٩٥٢م قد ساهم مساهمة ايجابيه في صحوة كل الشعوب العربيه للنضال ضد الاستعمار والقوى المتخلفة من اجل تحقيق استقلالها وحريتها وسعادتها .

واوضحت الرسالة ان ثورة ٢٣ يوليو المجيدة ومصر عبدالناصر قد لعبت دورا قوميا متميزا في هذا الاتجاه ، حيث تحولت مصر الى قلعة وموقع لكل الثوريين والوطنيين العرب وسند داعم لكل الثورات العربيه التحررية على طول الساحة العربيه .

ونوهت الرسالة بالموقف القومي لثورة ٢٣ يوليو ومصر عبد الناصر تجاه الثورة اليمنية وقضية الشعب اليمني العادلة للتخلص من الامامة والاستعمار ، وقالت انه بفضل هذا الموقف الداعم بكل الامكانيات المادية والبشريه وامتزاج الدم المصري بالدم اليمني تمكن شعبنا اليمني من تحقيق استقلاله وحريته ، مشيرة الى ان شعب وعمال اليمن لن ينسوا أبداً هذا الموقف البطولي العظيم .

واشارت الرسالة الى اهمية الحفاظ على مكاسب ثورة ٢٣ يوليو التي تحققت عبر هذه السنوات الطويلة بفضل عرق وجهد شعب وعمال مصر ، ومنها القطاع العام ، وثبات دعم الاسعار للمواد الاساسية المرتبطة بقوت الشعب ، وغيرها من المكاسب الوطنية المرتبطة بحقوق العمال والناس البسطاء .وعبرت الرسالة عن ثقة عمال اليمن في ان عمال مصر سوف يحافظون على هذه المكاسب وتعزيزها .

وقالت الرسالة انه في الوقت الذي يتابع فيه عمال اليمن وحركتهم النقابية مجرى التطورات على الساحة العربيه وبالذات مايتعلق بتواصل انتفاضة الشعب الفلسطيني في الاراضي المحتلة والتمزق الوقح للحكومة الاسرائيلية المدعوم امريكيا يتابعون في الوقت سير محاكمات مناضلي تنظيم ثورة مصر وفي مقدمتهم ابن الشعب المصري البار والمناضل الوطني والقومي جمال عبدالناصر قائد ثورة ٢٣ يوليو التي نحتفل بذكراها المجيدة ، مايدعونا الى مناشدتكم التدخل التضامني والمطالبة بالافراج الفوري عن هؤلاء المناضلين وايقاف المحاكمة وتأكيد حق الشعب المصري في السيادة وفي مواصلة كفاحه الوطني وحماية مكاسبه وبما يمكنه من التواصل الكامل في مختلف القضايا التوحيدية هدى أهداف ثورة ٢٣ يوليو المجيدة .

وأكدت الرسالة في ختامها على أهمية تطوير العلاقات الثنائية القائمة بين النقابات اليمنية والمصريه ، خاصة بعد ان توحدت النقابات اليمنيه في ظل مسيرة الجمهورية اليمنيه .

اليوسفي ينفي أي تدخلات له في شؤون القضاء

نفى الاخ العقيد محسن اليوسفي محافظ محافظة تعز اي وصاية له على اجهزة القضاء او اي تدخلات من قبله في قضايا العدل المنظورة في المحاكم.

وقال موضحا في مكالمة هاتفية أجراها مع صوت العمال عن مانشرته الصحيفة الاسبوع الماضي في تعليق لها عن شكاوي المواطنين والتدخلات التي تحدث في قضاياهم المنظورة امام القضاء والنيابة : ان مذكرته التي رفعها الى حاكم خدير حول القضية القائمة بين الشيخ محمد منصور الشوافي وغرمائه لم يكن يهدف من ورائها سوى ايقاف استفحال المشكلة القائمة والتي كان قد تم الوقوف امامها وانهاء الخلاف الذي كان قائما .

واوضح ان العمل على عدم استفحال القضية لايعني التدخل في شؤون القضاء والعدل او اية قضايا تنفيذية للاجهزة الشرعية والقضائيه .. وانه لابد من العمل على تعزيز استقلالية جهاز القضاء والدور الذي يؤديه في خدمة المواطنين وان هذا هو اتجاهه الذي يعمل له .

واعرب في ختام توضيحه عن تقديره لـ صوت العمال للدور الذي تلعبه وسط الناس بكل اقتدار واحترام .. وطالب الصحيفة ان تعمل على النزول الى اللواء للاطلاع على هموم وقضايا المواطنين والكتابة عنها وقال ان الناس في اللواء ينتظرون منها ذلك وهذا يعكس حبهم وتقديرهم لهذه الصحيفة .

صوت العمال كانت قد تناولت عددا من القضايا المتعلقة بلواء تعز وتداخلات الصلاحيات والتدخلات بشؤون القضاء في ضوء الوثائق والمستندات التي تحتفظ بها الصحيفة .. وشكر لتعقيب الأخ محافظ اللواء .

المحرر ..

التربويون في مديرية القطن بمحافظة حضرموت يعتصمون أمام مبنى إدارة التربية

صوت العمال خاص
القطن / سعيد عمار

● اعتصم يوم امس الاول ، امام ادارة التربية والتعليم ، بمديرية القطن ، المعلمون والعاملون في قطاع التربية والتعليم في المديرية ، وذلك تعبيرا عن استيائهم لعدم الاستجابة لمطالبهم المتمثلة في إعادة تقييم رواتبهم اسوة بالتقييمات التي جرت للجميع في جهاز الدولة بمختلف قطاعاته وكذا وضع الاجراءات العملية والتنفيذية للقضايا ذات الطابع المحلي الواردة في المذكرة المقدمة من قبل مجلس فرع نقابة المهن التعليمية الى قيادة التربية في المحافظة والوزارة والمتعلقة بتطوير الاوضاع التربوية والتعليمية بالمحافظة هذا وقد استمر الاعتصام لمدة ساعة واحدة ، اصدر خلالها المعتصمون بيانا باسم فرع نقابة المهن التعليمية في المحافظة ، تضمن كافة الوسائل والسبل المتمثلة في الحوار مع الاطر التربوية والاجهزة المحلية في المحافظة والتي استهدفت تحسين الوضع المعيشي للتربويين وتطوير العملية التربوية في المحافظة نحو مستوى افضل.

نتائج انتخابات المؤتمر التأسيسي للمؤتمر الشعبي العام بمحافظة عدن التي أجريت في الفترة ١٤/٧/١٩٩٠ حتى ٢١/٧/١٩٩٠م

لجنة المحافظة المكونة من ٢٥ فردا والتي سبق وان نشرت اسماؤهم في صحيفة «صوت العمال» انبثقت منها لجنة قياديه تقود العمل التنظيمي في محافظة عدن مكونة من التالية اسماؤهم:

١- حسين عبدالكريم جاوي رئيس فرع المؤتمر الشعبي العام بمحافظة عدن
٢- محمد عيدروس يحي مقررا
٣- محمد عبدالرحمن خان مسؤولا ماليا واداريا
٤- حسين سالم باوزير مسؤول الدائرة الثقافية والاعلامية والتربية والدعاية
٥- نصر ناصر علي مسؤول الدائرة الاقتصادية
٦- احمد محمد قعطبي مسؤول دائرة العمل الجماهيري
٧- الوف سعيد باخبيره مسؤولة السكرتارية والقطاع النسائي
٨- سالم محمد عبد الواحد عضوا
٩- ناجي سالم بريك عضوا

نتائج انتخابات مديرية الشعب

١- سالم محمد عبد الواحد رئيسا
٢- علي سعيد غالب مقررا
٣- رضوان قاسم علي مسؤولا ماليا واداريا
٤- فاروق نور الدين قاسم عضوا
٥- عبد اللطيف صالح احمد عضوا
٦- حسن محمد سعيد مسرح عضوا
٧- سالم محمد هبوطي عضوا
٨- فضل عبد الباري محمد عضوا
٩- صلاح الدين عبدالله حامد عضوا
١٠- آسيا علي محمد الجابري القطاع النسائي
١١- ماجده عبدالله بلال القطاع النسائي

نتائج انتخابات مديرية صبره

١- ناجي سالم بريك رئيسا
٢- عادل عبد الله سيف مقررا
٣- سعيد احمد الاغبري مسؤولا ماليا واداريا
٤- تمام محمد علي باشراحيل عضوا
٥- محمود احمد حسن مدي عضوا
٦- د. ابوبكر احمد سالم عضوا
٧- د. محمد احمد لكو عضوا
٨- محمد جواد مجاهد عضوا
٩- عبدالجبار مصطفى قاسم عضوا
١٠- ليلى عبده الابيض القطاع النسائي

الهيئة العامة للبريد تبدأ في تنفيذ خدمة البريد الممتاز.. المحلي والدولي

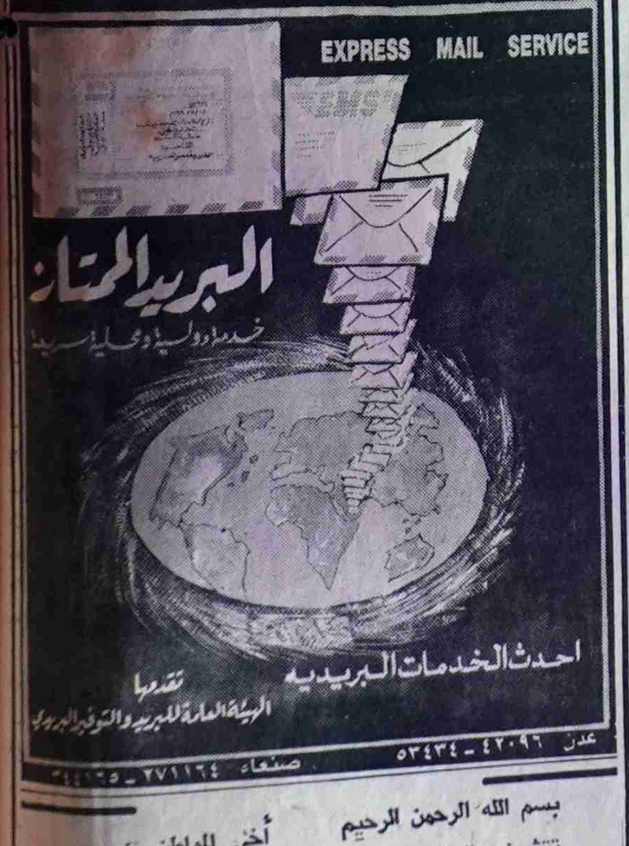

بسم الله الرحمن الرحيم

أخي المواطن :

تتشرف الهيئة العامة للبريد أن تعلن للإخوة المواطنين والوزارات والهيئات والشركات بأنه قد قررت البدء في تنفيذ خدمة البريد الممتاز المحلي والدولي من عدن والى :

صنعاء - المكلا - تعز - الحديده - إب - ذمار

الدولي :

مصر - الاردن - العراق - قطر - الامارات العربيه المتحده - بريطانيا - فرنسا - هولندا - المانيا الاتحادية .

والمعروف عن خدمة البريد الممتاز انها خدمة بريدية متميزة تكفل وصول البعائث إلى الجهة المرسل إليها في زمن يتراوح بين ٢٤و٤٨ ساعة ، وتسمح بنقل الرسائل والشيكات وشرائط الكمبيوتر والعينات والطرود حتى ١٠ كيلو غرام .

ويمكن للراغبين في الاستفادة من هذه الخدمة الاتصال بمكاتب البريد الموضحة أدناه لتزويدهم بالمعلومات المطلوبة حول هذه الخدمة وهي :

مكتب البريد العام - كريتر - عدن .
مكتب المعلا -
مكتب المكلا - م-حضرموت

مع تقديرنا ..

في سوق

تتمة ص ٣

بالضياع ؟!

● استغل بعض ضباط وافراد من القوات المسلحة ومسؤولين قانون المراهق والمرافق والذي يميز بين الاراضي التي هي ملك للدولة وتلك التي هي ملك للمواطنين وذلك بمحاولات الاستيلاء على اراضي المواطنين وتحويلها بصور وطرق شتى بما فيها استخدام القوة التي بحوزتهم لصالحهم ورفضهم لاوامر وزارة العدل والمحاكم بخصوص ذلك ومثال على ذلك عدد من اهالي منطقة الحوبان بتعز والذين يعانون من هذا الحيف لاكثر من اربعة اعوام .. وكان الاخ الرئيس علي عبدالله صالح قد اعطى توجيهاته في ١٩٨٧م بمنع ظاهرة الاستيلاء على اراضي المواطنين واملاك الدولة من قبل بعض ضباط وافراد القوات المسلحة والامن والموظفين .. وحمل المسؤولين مسؤولية ذلك .. وبالرغم من هذه التوجيهات فلازال المواطنون يشارعون من اجل عدم الاعتداء على اراضيهم .

● مقر صحيفة الحارس في الشارع الرئيسي في المعلا والتابعة لوزارة الداخلية سلم الى احد الضباط ليستخدمه كسكن ، بناء على تعليمات من احد قادة وزارة الداخلية. الضابط يقوم حاليا بالاجراءات الرسمية الخاصة بالحصول على عقد انتفاع من ادارة الاسكان للمقر المذكور .

● في مصلحة الطرقات بتعز هناك عدد من العاملين يتقاضون اجور عمال مؤقتين لاكثر من ١٥ سنة .. وهذا يؤثر على مستقبل الضمانات الاجتماعية لعوائلهم في حالة حدوث اية مخاطر .

● مدير احد المعاهد المهنية التابع لوزارة العمل والتدريب المهني ، مد فترة الامتحانات النظرية والتطبيقية لطلاب المعهد لمدة (شهر).. وهذه تعتبر اطول فترة في تاريخ الامتحانات. معلومات (صوت العمال) تفيد ان مدير المعهد ، يريد ان يستفيد من مد فترة الامتحانات للحصول على (٥٠٪) كقيمة عمل اضافي له ، وهذا يعد تجاوزا للائحة الامتحانات المنزلة من الجهاز المركزي للتعليم المهني .

● نقاشات حادة تدور بين عمال مجمع الساحل الذهبي (جوادمور) وملحقاته ومستأجر المجمع بسبب رفض الاخير تسوية مرتبات العاملين وفق نظام الكادر الوظيفي الجديد أسوة بزملائهم العاملين في قطاع الخدمة المدنية .

● وكالة (ماسي فرجيسون) والتي اممت ضمن الشركات الاجنبية اعيدت الى مالكها السابق بعد ان كانت تابعة لشركة التجارة الخارجيه وتدر ربحا عليها .

يقال ان سبب الاعادة هي علاقة خاصه تربط طرفين رئيسين في الشركة والوكالة .

● توفت امس الاول طفله بعد ولادتها قبل الموعد المحدد بتسعة اشهر (سباعيه) في مستشفى عبود للولادة .

الغريب في الامر انه بعد الولادة طلب من والد الطفله التي كانت لازالت في صحة ان يأخذها الى منزله حيث تفاقم وضعها الصحي واسعفت مجددا الى المستشفى حيث فارقت الحياة .

كان مفروض على المستشفى ان يبقي الطفله بعد الولادة تحت العناية المكثفه كونها (سباعية) .

● رؤساء شعب واقسام في المرافق والوزارات قبل الوحدة تحولوا بعد الوحدة الى مدراء عادين بما فيهم كتبة بمكاتب الوزراء يتساءل الناس كيف يحدث هذا التضخم الوظيفي في الوقت الذي تشكو فيه الدوله من قلة الموارد الماليه .. احد الخبثاء علق قائلا اصبح لدينا مدير عام لكل عشرة الاف مواطن من السكان !!

سؤال عن مفقود

«يسأل خادم سنان مجاهد احمد عن والده الذي انقطعت أخباره منذ ١٦ عاما ويعيش في عدن .

ويرجو من والده الاتصال به الى صنعاء .. إدارة المبيعات بمؤسسة الثورة للصحافة .

هاتف : ٢٧٤٠٣٧
٢٧٤٠٣٨
٢٧٤٠٣٩

زيارة آل الرفاعي

يعلن منصب زيارة آل الرفاعي عن قيام «الزيارة» في المواعيد التاليه ٨و٩و١٠-٨-١٩٩٠م في قرية زايده م-لحج .

تهنئة

عائلة عبدالله بن عبدالله الوحيشي وعائلة محمد صالح لحجب .. يهنئون الاخ محمد بن محمد السوداني بمناسبة عقد قرانه على الانسه حريه رزق رشاد .

نالف مبروك

تهانينا لزملاء المهنة

● تهنئ أسرة تحرير (صوت العمال) الزملاء : محمد رحمان الزرقة بتعيينه رئيسا لمجلس إدارة مؤسسة سبأ للصحافة ورئيسا لتحرير صحيفة «الثورة» ، واحمد محمد الحبيشي بتعيينه مديرا عاما لمؤسسة سبأ ورئيسا لتحرير صحيفة «الوحدة» ، ويحيى الشوكاني بتعيينه مديرا عاما لوكالة سبأ للأنباء ، وعبدالرحمن عمر عبدالرحمن بتعيينه نائبا لمدير عام الوكالة ، ومحمد علي عبدالقوي بتعيينه رئيسا لمجلس إدارة مؤسسة الاذاعة والتلفزيون، وعلي الجمرة بتعيينه مديرا عاما للمؤسسة .. وتتمنى (صوت العمال) لهؤلاء الزملاء النجاح في مهامهم هذه لتطوير الواقع الإعلامي والصحفي في الساحة اليمنية ، على طريق تعزيز الممارسة الديمقراطية وحرية الرأي والرأي الاخر بما يخدم حركة الإصلاح الوطني الشامل كهدف استراتيجي من أهداف العملية الثورية الجديدة والدولة اليمنية الموحدة الوليدة .

رسالة الى مجالس ..

تتمة ص ٣

الحقيقي من قبل الجميع للوقوف والتعامل مع النقاط الثلاث الاساسية المرسومة في هذه الرسالة ، فاننا نستطيع حقاً ان نصنع تاريخنا الحقيقي في ارضنا اليمنية وبصدق وامانة وفعالية .. وحينها سنكون نموذجاً ساطعاً لكل الشعوب في مجرى تطورها وصنع تاريخها ..

تحدونا امال كبار ، باننا قادرون للاضطلاع بهذه المسوولية ، وباننا جديرون حقاً بها وحتماً اذا سرنا على هذا الطريق سنرفع من مستوى معيشته شعبنا وازدهار وطننا ونملأ الثقة بان يمننا الجديد وشعبنا المناضل لقادران على انجاز تلك المهام وبجدارة وبنجاح عظيم..

رسالة الى مجالس النواب ، الرئاسة ، الوزراء .. والى احزاب السياسية والمنظمات الاجتماعية وأبناء شعبنا اليمني

احمد محمد الكاذمي
عضو مجلس النواب

في هذا الظرف الدقيق والحساس من تطور شعبنا ووطننا اليمني ، لم يكن ممكناً رؤية العمليات السياسية والاجتماعية والاقتصادية والادارية الجارية في وطننا دون مواجهة كل ذلك التدفق برؤى واضحه واعادة تصنيفها وتنقيتها ، بهدف الحفاظ على المفيد منها وتعميقه وتوسيعه ، ليشمل في اطارة كل ابناء شعبنا ويرتد عليهم بالخير ، ورفض الغث وازالته عملاً بقوله تعالى اما الزبد فيذهب جفاء وماينفع الناس فيمكث في الارض .

وانطلاقاً من روح المسؤولية ومن الاحساس والايمان بان الوطن للجميع وان الكل سواسية امام القانون . وبالاعتماد على تراث شعبنا ونضاله الوطني المثابر وأحقيته واولويته في الاستفادة من جهده وعرقه وبهدف نقاوة العلاقة وايجابيتها بين الشعب وقيادته ، فان الضرورة اقتضت توجيه هذه الرسالة المفتوحة الى هيئات السلطة والاحزاب والمنظمات ، وبالتالي بعناية الاخوة رئيس مجلس الرئاسة ونائبة واعضاء المجلس ، ورئيس واعضاء مجلس النواب ورئيس مجلس الوزراء ونوابه والوزراء والى سكرتيري الاحزاب والمنظمات الاجتماعية والى كل ابناء شعبنا اليمني .

جميعاً يعرف بان طريق الوحدة لم يكن مفروشاً بالورود ، وذلك بسبب اختلاف وتناقض المصالح على الصعيد الدولي . واذا كانت الاشواك قد ملئت الطرق لمنع قيام الوحدة ، فاليوم وبعد قيامها ، سيقوم الاعداء بزرع كل ما انتجته العفونة السياسية والمخابراتية من اشكال وأساليب قذرة لقمع وهز صلابة الوحدة وفكفكة اجزائها وتدمير مكوناتها . ونعرف جميعاً بان التواقيت والخطوات التي تم الاتفاق عليها في ٣٠ نوفمبر ١٩٨٩م لم تسمح الظروف والتعقيدات باستكمالها وذلك بسبب الطابع العام للوضع الخارجي زائداً طبيعة التعقيدات الداخلية ، وبذلك تم تقديم يوم اعلان قيام الجمهورية اليمنية جنباً لاية عراقيل او كوابح قد تنشأ نتيجة لحجم ومستوى ومكانة الهدف الكبير الذي حققة شعبنا في الثاني والعشرين من مايو ١٩٩٠م .

كلنا يعلم بان الاهداف الكبيرة والعظيمة بحاجة الى تحضير عظيم وكبير والى انجاز اعمال كبيرة وعظيمة ، ولكن بسبب الظروف الانفة الذكر لم تجر التحضيرات الكبيرة والاعمال العظيمة المطلوبة ، ومع ذلك يكفينا فخراً باننا انجزنا هدفاً كبيراً وعظيماً . ويقف امامنا مع ذلك أهمية وضرورة استكمال مالم نستكمله لاهميته وبنفس الحرص والاهتمام والاخلاص الذي بدأنا به خطوتنا الكبيرة والعظيمة ، في ٣٠ نوفمبر ١٩٨٩م . والى جانب ذلك تفرض المسؤولية مواصلة العمل الجاد المرتقي الى مستوى الهدف المنجز لمعالجة الأوضاع والمشكلات التي تواجه مسيرتنا الراهنه والقادمه في سبيل الحفاظ على اهدافنا الكبيرة ، وتحقيق طموحات شعبنا في الرقي والتقدم تقف امامنا ثلاث مسائل اساسية منتظرة العمل الموحد من قبلنا وهي :

أولاً :- الاعتراف والايمان بالثوابت التالية :

- الوحدة اليمنية ، كهدف ومسيرة لم يتخل عنها اي فرد من ابناء شعبنا اليمني ومن المهم ان نسقط من وعينا التقسيمات الوهمية ، التي ترى بأن هذا الصديق أو ابن العم وحدوي حتى العظم ، وان ذلك معاد للوحدة . والشي المؤكد هو ان الوحدة اليمنية كانت هماً لدى كل فرد من ابناء شعبنا اليمني اكان في الداخل او في الخارج وتأكد بالملموس وقوف وحرص ابناء اليمن مع الوحدة من اقصى قرية في المهرة حتى اقصى قرية في صعده وحجه وبقية مناطق اليمن الاخرى ودفاعاً عن كل فرد في اختيار الصيغة أو الاسلوب الذي يراه موفقاً للوصول الى الهدف فان اختلاف الاساليب والطرق لايعني مطلقاً اختلافاً في الهدف لذا فان الجميع مع الوحدة ومتفقون جميعاً على الحفاظ عليها ولكن باشكال وأساليب مختلفة وفقاً لتنوع الواقع وتعدد اشكالة . وهذا هو الثراء والغني في البناء ، وعلينا اجادة التعامل مع ذلك الاختلاف بروح ديمقراطية ووفق مبدأ الرأي والرأي الاخر .

٢- الوطن اليمني ملك لكل افراد اليمن ومن غير الممكن مطلقاً او عقلياً ، القول بان الوطن ملك لعدد معين فيه ، واعتبار عدد آخر خارج الوطن والوطنية وبالتالي مسلوب الحقوق وللتذكير ، تم تقارب الجماعات بفضل الوحدة ، وتآلفت وتعايشت الاراء والافكار والاتجاهات ، فالذي كان يرى الناس في الجنوب شيوعيين يراهم الان بفضل الوحدة وطنيين ومسلمين كبقية خلق الله في العالم الاسلامي والذي كان يرى الناس في الشمال رجعيين ومتخلفين يراهم الان وطنيين وطيبين ومسلمين حقيقيين كاخوانهم في المحافظات الجنوبية . وصدق الله العظيم بقوله « اذكروا نعمة الله عليكم اذا كنتم اعداء فألف بين قلوبكم فاصبحتم بنعمته اخوانا ، والان وبعد وحدة الوطن يرى الجميع اكانوا في المحافظات الشمالية أو الجنوبية بان اليمن الموحد هو الوطن الحبيب الذي ينبغي غرس المحبة والثقة بين ابنائة لتزهر عملاً وسواعد مفتوله من اجل ازدهارة ورخائه بغض النظر عن اختلاف الاساليب للتعبير عن الولاء والمحبة لهذا الوطن المعطاء الحبيب .

٣- كل ابناء اليمن في ظل الوحدة مثل اولئك المسافرين على سفينة في اعماق المحيط مهمة الجميع الحافظ على السفينة ورص الجهود وتنظيمها واخراجها الى الممارسة لحماية وصيانة السفينة بما يمكنها من السير الطبيعي والمفيد للجميع . واي راكب على تلك السفينة لن يقدم على اعطابها أو خرقها الا اذا كان غير عاقل وهنا فان بقية الركاب لن يسمحوا لاي كان باغراق سفينتهم ، وبالتالي اغراقهم في اعماق المحيط .

٤- علينا دائماً افتراض حسن النية ، والتعامل مع الأمور من خلال تفسير الظواهر ومعرفة دوافع حركتها ، والحكم دائماً على الاشياء بعد التعمق والبحث في داخلها وهنا تاتي اهمية التعاون والاشتراك في العمل بين مختلف الجماعات والافراد والهيئات والمؤسسات على قاعدة مصلحة الوطن والشعب اولاً ، وثانياً الاعتراف بحقوق ومصالح الجماعات والافراد والهيئات والمؤسسات واحترامها ، كما ينبغي ان يعترف كل فرد وكل فئه بهذه القاعدة والحرص في التعامل على اساسها .

٥- الاعتراف بانسانية الانسان اليمني والدفاع عنها ، وعدم السماح بالمساس بها والايمان بحق الانسان في العيش الكريم ، وتمتعه باستقرارة ، وامنه وحقه في الاستفادة من جهده وعرقة .

٦- الاقتناع الكامل بالقيام بواجباتنا تجاه الوطن والشعب ، وتقديم جزء من جهدنا لصالح الوطن وتقديم الغالي والنفيس من اجل احترامه والدفاع عنه والتضحية في سبيل عزته ومنعته كما ينبغي ان نفهم بصوره صحيحه معنى وطريقة التضحية بحيث لاتكون التضحية من المواطن واستفادة الاخرين من هذه التضحية وليكن شعارنا جميعاً « التضحية من الجميع والفائدة للجميع » فاذا طلبنا من المواطن « ربط الاحزمه » علينا ان نطلب من القيادة ان ترتفع الى مستوى الدوافع والاسباب التي ادت الى ذلك ، وتعيد النظر في امتيازاتها بما يتساوى وتضحيات المواطن . ومن غير الممكن ان يدفع المواطن ضريبة التضحية ويستفيد منها غيره .

٧- الابتعاد عن الاخذ باسلوب الحلول السهله ، وزج العقل من موقع الحرص والاهتمام في كل القضايا وبحثها ، وبالتالي اختيار الحلول التي تقوم على الدراسة وعلى قواعد العلم ، كون الحل السهل لايؤدي الا الى تراكم المشكلات وتعفنها وبالتالي انفجارها . اما الحلول الصائبه التي تأتي نتيجة للجهد الجاد الواسع والعميق هي وحدها التي تصمد وتهيئ الطريق امام تطور المجتمع ورقية .

ومن المفيد ان تلفت الجهات المعنية نظر المسؤولين الى هذه القضايا ، وان ترفض اية حلول سهله لمشكلات حقيقية في حركة الحياة وفي اطار المجتمع .

٨- نبذ كل مامن شأنه إعادة انتاج العلاقات القديمة او الظروف القديمة وتشجيع الجديد المرتبط بمصالح الوطن العليا ، ويوفر شروط وحدة المجتمع ، ويحقق علاقات جديدة بين الفئات الاجتماعية اليمنية ويؤلد امكانيات عاليه للثقة والتعاون بين مختلف المنظمات السياسية والجماهيرية الهادفة اعلاء مكانة الوطن وتنميته .

ان تلك النقاط هي مقدمات ضرورية للنظر الى المستقبل بروح التفاؤل ، وهذه بدورها تضع امام المستقبل قدرات وطاقات واسعه يمكن حشدها وتجنيدها لصالح حماية الوطن اليمني وتوسيع الامكانيات الاستثمارية والانمائية .. كما ان ايماننا بتلك النقاط وتجسيدها في العلاقات وفي الممارسات الحية ، سوف يضمن ذلك بالضرورة اختراق المستقبل بثقة واطمئنان دون الحاجة الى الالتفات القلق والمذعور الى الخلف بين الحين والاخر .

ثانياً : رؤى المستقبل :

بالارتكاز على النقاط السالفة الذكر . يعد الاتجاه لتحديد رؤية المستقبل أمراً ضرورياً وفي محيطها تتولد الامكانيات الفعلية لصواب تلك الرؤية بالضرورة . وبما ان المستقبل هدف نبيل للشعوب واطار مراهنة لتحقيق مالايمكن تحقيقه في الظروف الراهنه ومن هذا المنطلق ومن اجل خلق رؤية واضحة للمستقبل يمكن الاعتماد على التالي :

١- صياغة فكر سياسي فلسفي وطني جديد ، يحدد آفاق التطور اللاحق للثورة اليمنية وبناء دولتها الوطنية الديمقراطية المنتصرة ، ويمكن رسم مصادر ذلك الفكر السياسي الفلسفي الجديد على المسائل التاليه :

أ- دراسة واستيعاب الواقع اليمني ، وفهم طبيعته ومكوناته وخصوصياته واشكال وطرائق تطوره في الماضي والحاضر .

ب- دراسة مكونات وطرائق بناء الدول الوطنية اليمنية القديمة والوسيطة والحديثة وادراك طابع تلك الدول وعلاقاتها بالواقع والجماهير .

ج- دراسة الفكر السياسي والاجتماعي الاسلامي وتحليل التراث الفكري والثقافي الاسلامي والاستفادة الكبيرة والعميقة منه وبما يتلائم وظروف وخصوصية تطور المجتمع اليمني في الظروف التاريخية والدولية المعاصرة .

د- دراسة التراث الفكري الثقافي السياسي والاجتماعي الوطني في اطار امتداده الاسلامي والقومي والانساني والاستفادة من ذلك عند صياغة فكر سياسي فلسفي وطني جديد .

هـ- الاطلاع على الفكر القومي والاستفادة من ايجابياته عند صياغة الفكر السياسي الفلسفي الوطني الجديد .

٢- انطلاقاً من الفكر السياسي الفلسفي الوطني الجديد ، يتم القيام بالتالي :

أ- وضع مخطط اقتصادي اجتماعي سياسي ثقافي ، يجسد آمال وتطلعات الشعب اليمني في بناء حياته الجديدة .

ب- رسم حدود ومعالم علاقات اجتماعية جديدة بين فئات وطبقات الشعب اليمني .

ج- اعتماد وتحقيق اسلوب وشكل العمل التعاوني في مختلف جوانب الحياة كقاعدة ومنطلق للبناء الحديث الاقتصادي والاجتماعي والثقافي لليمن الحديث مع الحفاظ على بقية الاشكال والاساليب الوطنية الديمقراطية الاخرى في البناء الاقتصادي والاجتماعي كاشكال واساليب مساعده في البناء الوطني الديمقراطي

د- خلق التوازن الاجتماعي لعملية التطور والبناء الحديث والحفاظ عليه في مجرى عملية التطور وبما يحقق ابعاد الشعب اليمني من المأساة والصدمات في المصالح الاجتماعية وبالتالي الاغتراب وطرق العنف .

هـ- وضع برنامج عام وشامل للعمل الوطني الديمقراطي وتوفير اجواء التعاون السياسي لما يمكن من نجاح برامج التنمية الوطنية والديمقراطية في مختلف المجالات وحل المشكلات والخلافات على قاعدة ميثاق العمل الوطني المشترك ، للاحزاب السياسيه وبما يحقق الانسجام والتفاهم والتعاون المفيد لصالح الوطن والشعب .

و- اعادة صياغة الدولة الوطنية الديمقراطية وبناء مؤسساتها الحديثة وتطوير مقدراتها وامكانياتها وزيادة فعلها وتأثيرها في مجرى التطور التاريخي للوطن والشعب .

ز- اعادة صياغة المجتمع اليمني الحديث وبما يحقق خلق المجتمع المدني عبر اقامة البنية الاجتماعية الحديثة كبديل للبنى الاجتماعية التقليدية .

ح- تقييم تجربة الماضي في الشمال والجنوب واستخلاص الدروس والعبر بهدف تجنب السلب منها خلال مسيرة نضالنا الوطني القادمه وبناء دولتنا ومجتمعنا الحديثين وحصر الايجابيات في التجربتين ومواصلتها لصالح اهدافنا الوطنية الديمقراطية ومن أجل تطورنا الواسع والعميق .

خ- تحديد الخطوط والنقاط والفواصل التي تحدد استقلالية السلطات الثلاث وتحديد نظام متكامل يحقق تلك الرؤى للفصل بين السلطات في الواقع العملي .

ثالثاً :

معالجة الاخطاء التي مورست قبيل وبعد اعلان الوحدة الى جانب اهمية توفير رؤية واضحه للمستقبل وصياغة فكر سياسي فلسفي وطني جديد تفرض الاهمية ايضاً ضرورة اعادة صياغة العمليات التي جرت في خضم التحضير لإعلان الوحدة اليمنية وتخليصها من الشوائب بهدف اصلاح الاخطاء ذلك كما يقول المثل « الاف ميل تبدأ بالخطوة الاولى » ونقول « الكارثة تبدأ بالسكوت على الخطأ الاول ومن هنا تنبع اهمية متابعة ومحاصرة الاخطاء والممارسات الا مسؤولية التي تمت خلال الفترة قبيل وبعد الوحدة ، ونتناولها بصوره عامه في هذه الرسالة وعلى ذلك ينبغي القيام بالتالي :

١- الالتزام الحكيم بكل ماهو ايجابي تم الاتفاق عليه قبل اعلان الوحدة واعتبار ذلك ساري المفعول ويعد بمثابة القوانين الملزمة وينبغي القيام بها وفقاً ومقتضيات المصلحة الوطنية .

٢- اعادة النظر في بعض التعيينات التي جرت بعد التوحيد بشغل المواقع الادارية القيادية وبما يحقق وبفعالية التالي :

أ- الطابع الوطني العام لتلك التعيينات والابتعاد عن الانحياز المحلي الاعمى الذي يرى سلبيات القريب كافضليات عن ايجابيات الغريب والبعيد .

ب- الاحتفاظ بالعناصر الكفؤه وتغليب الكفاءه . اكان في المؤسسات العسكرية أو المدنية . على كل ماعداها من صفات مميزة ومحببة لهذا العنصر او ذلك او لهذه الجهة او تلك .

ج- تغليب المصلحة الوطنية العليا ، عند تعيين او اختيار هذا الكادر او ذلك ووضع مصلحة الوطن وتطورة في المقام الاول واختيار الكادر الكفؤ الذي يحقق من موقعه وباخلاص مصلحة الوطن وتغليب مصلحة الشعب والتطور كمهمة اولى واساسية ويحققها بالفعل من خلال كفاءته وقدراته العلمية والتخصصية وخبراته المكتسبه المفيدة .

د- اعتبار كل الكوادر اليمنية سواسية ، وافضليات بعضها على البعض الاخر من خلال قدرتها على الابداع .. وامكانياتها على تقديم عطاءات اوسع واعمق في مجال عملها لصالح تطور وتنمية اليمن الجديد .

٣- حصر ممتلكات الدولة في كل محافظة من محافظات الجمهورية اليمنية منذ اعلان الوحدة حتى اليوم ومعرفة الضائع منها ، وتحديد مسؤوليات القائمين على تلك الملكية واجراء التحقيقات الفورية مع كل من تلاعب او اخفى او احال ملكية الدولة لصالحه ، ويدخل في تلك الممتلكات الاثاث ، الاموال ، النقدية ، السيارات ، المباني .. الخ

٤- حصر السيارات التابعة للدولة التي في حوزة الافراد بغض النظر عن مواقعهم القيادية ، واعادة توزيعها بما يتناسب وقائمة المناصب شريطة الا يحوز الفرد القيادي على ثلاث سيارات للاستعمال واعطاء سيارات الحراسة من ذلك ، وتحدد وفق مقتضيات الوضع الامني للقيادي ، وصرف سيارة واحده للاستعمال كل وزير وماتحت .

٥- مراجعة القرارات ايا كان نوعها وطبيعتها ، والتي تتخالف مع الانظمة والقوانين والغاؤها دون خوف او تردد .

٦- اعادة النظر في مخصصات الايجار والتأثيث الممنوحة للقياديين والكوادر المنقولين الى صنعاء ، وتحديد سقف لايزيد عن عشرة آلاف ريال للايجار ومئة وخمسين الف ريال للتأثيث كحد اعلى والفين ريال للايجار واربعين الف ريال للتأثيث كحد ادنى .

٧- اعادة النظر في الاتفاقيات التي جرت لتأجير « الفنادق ، والغاؤها ووضع الفنادق والمنتزهات المراد تأجيرها امام الجميع وعبر للصحافة والاعلان واختيار العرض الافضل والمفيد ..

٨- عدم السماح لاي كان في اثارة التناقضات والتعارضات الخطيرة بين الاحزاب السياسية والمؤدية الى تصادمها وخلق التناحرات بينها وتحديد مسؤوليات اولئك الافراد وعدم التسامح معهم ومقابل ذلك ينبغي حض الناس على التفاهم والتعاون ، وخلق وشائج العلاقات الممتازة والطيبة بين مختلف الاحزاب السياسية المصرح لها بالعمل داخل البلاد وفق قانون الاحزاب .

٩- وضع سياسة سعرية . تقوم على الدراسة العلمية لمكانة وخصائص السلعة ، اكانت مستوردة او منتجة محلياً ومن المهم الاخذ بالاسس التالية :

أ- سيطرة الدولة علي التجارة الخارجية ، وبخاصة وضع يدها على المواد الاساسية التي تدخل في اطار قوت الشعب . وتحديد الدولة اسعار تلك السلع ، انطلاقاً من تحديد ثمن الوحدة عالمياً مضاف اليه النقل والخزن والتوصيل الى المستهلك مع وضع هامش للربح ، يمكن الدولة من مواصلة النشاط التجاري لتلك السلع الاساسية . والعمل على الضرب بقوة لكل من يتلاعب بالاسعار ..

ب- وضع نظام سعري على البضائع المنتجة محلياً وبخاصة البضائع المصنعة وذلك من خلال تحديد ثمن المادة الخام يضاف اليها . الكهرباء والمواصلات ، والخزن والتوصيل الى المستهلك مع وضع هامش للربح وتحدد الدولة اسعار كل وحدة انطلاقاً من تلك القاعدة ومن ثم مراقبة حركة السلعة حتى لاتتحول الى السوق السوداء..

ج- فتح السوق امام الانتاج الزراعي النباتي والحيواني وتشجيع المزارعين لانتاج سلع غذائية كبدائل للسلع المستوردة ..

د- دعم وتشجيع واقامة التعاونيات للانتاج الوطني الزراعي النباتي والحيواني وكذا الاسماك وتوسيع حركة المزارعين والصيادين في مجال الانتاج على قاعدة التعاون والمختلط مع الدولة ، وتقديم الالات والنصائح والاطباء والمهندسين الزراعيين واقامة مجمعات للحوم والالبان كبدائل للاستيراد الخارجي وترك الية السوق وقوانينه مفتوحة امام السلع المنتجة في مجال الزراعة والاسماك واللحوم والالبان ومشتقاتها ..

١٠- وضع نظام اولي لمواجهة الفساد الاداري ، وضرب المرتشين ووضع اللوائح والانظمة الجديدة لمواجهة الفساد في الادارة والسوق وفي الحياة العامة ، ومنع اختراقات القوانين ومصادرة السيارات الداخلية دون استيراد وفرض عقوبات على اصحاب السيارات التي تجوب الشوارع دون ارقام ومصادرتها في حالة دخولها عن طريق التهريب .

١١- معالجة الاوضاع الادارية للموظفين بما يحقق مساواتهم من حيث بدأ الخدمة اكانوا من خريجي هذا العام او الاعوام السابقة ، وذلك عن طريق اعتماد قرار واحد كاساس في المعاملة والابتعاد عن القرارات المتضاربة وغير المنسجمة ..

نضع هذه القضايا كمهام ملحة وضرورية بهدف اعادة النظر فيها وصولاً الى وحدة الشعب وترميم عثرات الثلاثة اشهر الماضية وخلق تلاحم حقيقي بين ابناء الشعب لمواجهة الصعوبات والمشكلات التي تواجه تطور المجتمع اليمني ، لذا فان العمل الجماعي والتعاون من قبل كل الهيئات اكانوا في مجلس النواب ،اومجلس الرئاسة او مجلس الوزراء او الاحزاب السياسية والمنظمات الاجتماعية وعموم جماهير الشعب هو الضمان الحقيقي للوصول الى النصر ..

وعند العمل الجماعي والتعاون

التتمة ص ٢

الى أبي جمال..

فاطمه محمد بن محمد

جليلا .. وكان
قليلا .. تنداح
ارفة ظلال بحجم الو
عاش حقيقة
.. وظل - حتى
من الاسطه
جل الاول
ولكن
يا ؟؟

● « وانيت
قمرا
يحمي الزمن العربي الخائف
شجرا :
يداوي الجرح العربي النازف
مطرا :
يروي صحاري السوق الجارف ..

● وانيت .. تمسح احزان المكدودين ، ترسم احلام البسطاء ، تغسل هموم المتعبين ، جئت فكنت فضاء رحبا يحتضن الاحباب ، وسحابة غيث تروي الآمال بآمال اكبر ...

● جئت .. شجرا ظلل خارطة الوطن العربي الممتد بحجم الجرح وحجم الحلم ، وحجم الشوق ، الى الثورة .

● جئت فكنت سفينة نوح انقذت الامة من موج التيه ونيران الفتنة .

● جئت لتصنع زمنا عربيا لايعرف غير السيف طريقا للحرية ، لايسمع الا صوت الحق «حي على الجهاد ... حي على الحرية» .

● جئت لتعيد سنوات الشموخ ، تنهي حماقات الشيوخ ، وتطارد من افئدتنا جبن الشيوخ .

● جئت لتضع الاشياء في مواضعها ، وتعيد للكلمات دلالاتها وترسم حلم المستقبل في اهداب النسوة ، وشفاه الاطفال .

● جئت فكنت الرمز .. كبر فصار رغيفا للفقراء ، نبعا للعطشى وكساء للعرايا ، وخيمة للمشردين ، وامانا للخائفين .

● أتيت مثابطا تاريخ (الفاروق) حياة ، ومتوشحا تاريخ (صلاح الدين) سلاحا .

● جئت فاعدت النيل طهارته ، للارض خزائنها ، للشعب حريته للوطن عزته ، وللامة كرامتها .

● جئت فكنت برحابة سيناء ، وعطاء النيل ، ووفاء الفلاح لارضه .

● جئت لتصنع حلم العرب ، تبني مجد العرب ، ترفع شأن العرب .

● تنتزع الفرح من بين الحدين ، فقال اليمين : عميل ، وقال اليسار عميل وقال العملاقان: الرجل خطير .

● ورحلت ... فاغتيل الحلم العربي ، ذبح الأمل العربي وضاع الخلاص العربي .

● رحلت ... رحلت معك سنوات الشموخ ، وعاد السوخ ، وجبن الشيوخ .

● رحلت وانت البداية ... فكنت النهاية .

● رحلت فخافوا رحيلك ، قرروا اغتيالك ميتا ، اشتروا سماسرة الفكر ، وتجار العرض ، وأفاعي العصر ، وعبيد المال ، واستباحوا كل شيء ... حرمة الموت ، حرمة التاريخ ، مثلما استباحوا حرمة الشعب والوطن .

● ولم تنته - يابي - لانك شموخ الزمن ، والشعب والتاريخ

● لم تنته لانك الرغيف والماء والدواء والكتاب .

● لم تنته لانك التحدي وقت الانكسار ، الامل في زمن الفجيعة ، وزغردة الرصاص في زمن الهزيمة .

● لم تنته فهاهي (الناصرية) شمسا تمزق ستائر الظلام ، تطارد الخفافيش وترسم الامل .

● هاهي الناصريه نبعا يعود اليها من تاهوا في متاهات الطريق ، عادوا اليك يبحثون عن دليل .

● هاهي الناصرية .. نخيلا وصهيلا ... وانشودة للخلاص .

● وستبقى - يابي - مادامت الارض تدور حول نفسها ، والشمس تشرق كل يوم ، والقمر يطلع بعد افول ، والنيل يجري والسد شامخ يقول : «انا جمال .. انا جمال» .

● ستبقى . خالدا ياجمال - مادامت مآذن القدس شامخة حتى السماء ، وبغداد صامدة ، ودمشق نابضة ، وصنعاء مدينة التوحد والعطاء ..

● ستبقى مادام صوت المؤذن يرتفع في كل بقاع الدنيا «الله اكبر الله اكبر» فيغور نور الله كل الدنيا ، ستبقى مابقى لسان ينطق بالضاد ،وخيل يصهل بالثورة ، وطفل يمتشق سلاحه حجرا - برجولة .

ستبقى ... لأنك فكر حي ، متوقد . متجدد . عطاؤه وفير وخيره كثير .

في سوق

● العديد من الصحف التي صرح لها بالصدور في عدن تواجه مصاعب طباعية تحد من اصدارها بسبب التكاليف العالية او النقص في المواد الطباعية ، او الارتباك في الفعالية الانتاجية لدى المطابع .

كما تواجه الصحف الاهلية الصادرة في صنعاء مشاكل مماثلة .

● دولة عربية ضغطت باتجاه عدم التصريح بنشاط اي حزب ناصري في اليمن نظرا لصراعها التاريخي مع الناصرية ، فيما رفضت السلطات الخضوع لاي تاثيرات تعطل مساحة الديمقراطية في دولة الوحدة .

● يبدو ان الاخوان المسلمين قد بدأوا بالانقسام الى تيارين احدهما معتدل وديمقراطي والاخر متطرف كما تدلل بذلك نتائج احداث معلمي الحديدة التي ادانها حزب الاخوان المسلمين في بيان مشترك مع بقية الاحزاب الوطنية .

● عدد من التعيينات المتعلقة بتسيير ادارات الاعلام في العاصمة الاقتصادية عدن لم يصدر اي قرار بشانها .. وعلمت الصحيفة ان الخريطة البرامجية الجديدة للقناة الثانية لم يوافق على استحداثها بصورة مستقلة .

● الاخبار التي يتم بثها في المحافظات الجنوبية لايتم اعتمادها للنشر الا عبر المركز الرئيسي في العاصمة ، حيث تختفي عدد من الاخبار لعدم التصريح باذاعتها .. وهناك اعتقاد بان يتحول مكتب الوكالة في عدن الى مكتب للمراسلة بعد سحب السلطات البث المباشر للاخبار .

● لازالت الاسعار تعاني ارتفاع في بعض المواد الاستهلاكية وخاصة الزراعية بدون وجود ضابط يحدد السعر الالزامي الذي لم يصدر قرار بالغائه قانونا .. كما انه تنعدم الرقابة للالتزام بهذا السعر .

● لازالت قضية محلات بيع الخردوات والحديد في سوق الشيخ عثمان مغلقة في وجه اصحابها الذين رفعوا عدة رسائل الى السلطات في العاصمة للنظر في خلافهم مع سلطة بلدية عدن وقد اثر اغلاق السوق على حركة المواطنين وتلبية حاجاتهم من المواد المستهلكة من هذه المحلات .

● اخذت تبرز حاليا ظاهرة الاستهتار بانظمة المرور في عدن حيث لجأ عدد من المواطنين للاستفادة من ارقام السيارات الخاصة بالمحافظات الشمالية للتهرب من الالتزام بضوابط المرور والضرائب والتأمينات ،وهناك عدد كبير من هذه السيارات اصبحت عاملة بصورة دائمة في العاصمة الاقتصادية عدن في مجال النقل العام .

● تجرى حاليا الاجراءات التنفيذية لفتح فروع لبنك التسليف الزراعي في كل من عدن وابين والمكلا ، حيث سيقوم البنك بتقديم قروض للمزارعين والصيادين بفوائد تجارية .

● يتم حاليا وضع دراسة بهدف ايجاد تعريفات موحدة ومناسبة على فوائد القروض التي تقدم للاغراض الشخصية او التجارية او الانتاجية من البنوك اليمنية . وكان قد تم رفع نسبة الفائدة على الاقتراض الشخصي من فروع البنك في المحافظات الجنوبية من ٨٪ الى ١٧٪ .

● مرت اكثر من سنة على ايقاف تموين مواطني منطقة (المدينة قراشيه سفلى) بقضاء زبيد بالمياه بسبب عطل واهمال الاليات في المشروع والذي كلف ملايين من الريالات .

استقطاعات قيمة المياه من المواطنين طوال ستة اعوام كان يمكن اخضاع جزء منها للاصلاحات المستمرة بدلا من ضياع المشروع وضياع الارباح التي يطالب المواطنون بها كشف حساب قبل ان يتحملوا اموالا جديدة للاصلاح والتي لن يدفعوها الا بذلك وبتغيير ادارة المشروع .

فبارأي الاخ عبدالله محمد عليه رئيس المجلس المحلي للتطوير التعاوني بالقضاء والذي بذل جهدا كبيرا في انشاء هذا المشروع المهدد

التتمة ص ٢

٢٣ يوليو وارتباطها بالثورة اليمنية

...ادية الحزبية في اليمن :

...لها .. ملامحها .. إشكالياتها

...من اليمنيين – مساء الاثنين الماضي ...عدن – ندوة سياسية حول ثوره ٢٣ يوليو ...باطها بالثورة اليمنيه وذلك بمناسبة الذكرى ٣٨ على ...ثورة يوليو الخالده .

ويأتي انعقاد هذه الندوة تدشينا تفتتح به نقابة الصحافيين اليمنيين سلسلة من الفعاليات والندوات واللقاءات والحوارات . في مختلف القضايا والاهتمامات – السياسية والاقتصاديه والاجتماعيه والفكريه – والتي ستسعى النقابة الى ان تستضيف ، للمشاركة في احياء هذه الفعاليات . مختلف القوى والتيارات السياسية والحزبية والشخصيات الفكرية والاجتماعيه في الساحة اليمنيه .

وفي ندوة الاثنين الماضي التي تناولت جملة من وجوه ومبادين العلاقة بين الثورتين والشعبين في مصر واليمن . واستقرار اطره التعدديه السياسية والحزبيه في الساحة اليمنيه وسبل الحفاظ على دولة الوحده اليمنيه المركزيه) شارك في الحوار ممثلون عن عدد من الاحزاب والتنظيمات السياسية في اليمن كالحزب الاشتراكي اليمني والمؤتمر الشعبي العام والتنظيم الوحدوي الشعبي الناصري وحزب البعث العربي الاشتراكي والتجمع الوحدوي اليمني وجبهة قوى الوحده اليمنيه والتنظيم الشعبي التقدمي اليمني ، بالاضافة إلى عدد من الشخصيات الاجتماعية والثقافية والاعلاميه وكذا عدد من اعضاء الامانة العامة والمجلس المركزي لنقابة الصحافيين اليمنيين ، وأدارها الزميل محمد ... نعمان عضو الامانة العامه رئيس لجنة الحريات الصحافيه بالنقابة .

وكان الاخ الدكتور سيف صائل خالد عضو المجلس الاشتراكي قد حضر الندوة والقى كلمة ضافيه تناولت استخلاصا ...لمكونات وملامح وآفاق التعدديه السياسية في الساحة اليمنيه ، والسبل الكفيلة بتوحيد الصف الوطني اليمني وتلاحم القوى السياسية للحركة الوطنيه والديمقراطيه اليمنيه في سبيل الحفاظ على المكتسبات الوحدوية والديمقراطيه والتنموية والدفاع عن دولة الوحدة اليمنيه المركزية الوليده من اعدائها المختلفين .

● صحيفة «صوت العمال» تنشر في هذا العدد – والاعداد المتواصلة تباعا – وقائع هذه الندوه ونقاشات المشاركين فيها والاستخلاصات بصدد مجمل المحاور والقضايا التي تناولتها هذه الندوه .

عبد القادر امين

نحتفل بذكرى ثورة ٢٣ يوليو نجد انفسنا ملزمين بدافع الواجب القومي ان نتحدث عن تأثير هذه الثورة على حركة التحرر العربية في الوطن العربي ان اليمن جزء لايتجزأ من ...مة العربية والاسباب التي تجعلنا نتحدث عن تأثير هذه الثورة على مجرى حركة التحرر الوطني في الوطن العربي هي ان ...ال محاولات كثيرة من جانب اعداء لامة العربية واعداء حركة التحرر العربية تلك المحاولات تستهدف خلق او زرع روح الاحباط واليأس في نفوس الاجيال الحاضرة مستقلة الثغرات و نواقص كثيرة رافقت مجرى حركة التحرر العربية وفي اعتقادي ثورة ٢٣ يوليو كانت بداية للدفع بحركة التحرر العربية الى الممارسة الفعلية الثورية الهادفة مقاومة الاحتلال الاجنبي الغربي وتحرير الوطن العربي او اجزاء كثيرة من الوطن العربي من الاستعمار وهيمنته العسكرية والاقتصادية والثقافية وكانت ثورة ٢٣ يوليو بزعامة الزعيم الخالد جمال عبدالناصر كانت هي الدافع او هي التي ساندت ثورة الجزائر التي انفجرت في ١ نوفمبر عام ٥٤م وشعر الاستعمار الفرنسي بان مصر حينها هي الدافع الخارجي للثورة الى جانب وحدة الشعب الجزائري وقوته ، شكل ذلك الدعم فعالية كبيرة لثورة الجزائر بقيادة جبهة التحرير الجزائرية وعلى سبيل المثال في الوقت الذي ابتدأت اول قنبلة في جبال اوراس واول رصاصة للثوار الجزائريين يذاع من صوت العرب اول بيان لجبهة تحرير الجزائر وهذا يدل ان هناك تنسيق بين الثوار وبين مصر وكانت مستعدة ان تتحمل اعباء هذه المساعدة وكان من الدوافع الاساسية لغزو قناة السويس العسكري عام ٥٦م بالنسبة لفرنسا وبريطانيا والغرب هو ان مصر تدعم ثورة الجزائر وهناك امثلة اخرى كثيرة جدا فدعمت ثورة العراق تموز في ٥٨م ولم تدخل في الشؤون الداخلية لا لثورة الجزائر ولا لثورة العراق ودعمت ثورات كثيرة ومنها ثورة اليمن ثورة ٢٦ سبتمبر ونحن ندرك ونعرف عدد الشهداء الذين سالت دمائهم وامتزجت بدماء الشعب اليمني وهناك الدعم المادي وكل صنوف الدعم التي قدمت لثورة ٢٦ سبتمبر حتى تقف على قدميها وحتى يعترف بالنظام الجمهوري وبعد ذلك دعمت ايضا ثورة ١٤ اكتوبر في سبيل التحرير وفي سبيل الخلاص من الاستعمار البريطاني واستلام الاستقلال دون قيد او شرط وكانت اول دولة تعترف بالنظام اليمني الجديد الجمهورية العربية المتحدة بزعامة الرئيس الخالد جمال عبدالناصر .

اقول نحن الان باندكر جمل السلبيات التي رافقت حركة التحرر الوطني ورافقت تلك المسيرة في الخمسينات والستينات الا ان الثورة وحركة التحرر العربي بما فيها الثورة اليمنية ظلت منتصرة رغم اية سلبيات مثلاً يحاول اليوم من يقول ان الامة العربية متفككه وان الامة العربية متأخرة وان الاستعمار الغربي مخططاته بالفعل كبيرة وكثيرة وهنا وهناك فانا اقول لهؤلاء اذا كان هناك معادلات على المستوى الاقتصادي ماهي : الارباح والخسارة وعلى المستوى السياسي والثورة ايضاً هناك معادلات فاذا عدنا وقلنا ماذا كانت تهدف دول الغرب والصهيونية عام ٤٨م كيف كانت اهدافها ماذا تريد ان تحقق الى عام ١٩٩٠م الجواب لاشك كان هناك آمال للاستعمار والصهيونية بان يكون الوطن العربي كله تحت نفوذ الاستعمار الغربي وهيمنة الصهيونية بالمقابل منذ ثورة ٢٣ يوليو وهي المحطة التي انطلقت منها حركة التحرر العربي باكثر جدية وبمساندة سلطة رسمية هي السلسة القومية المصرية بعد ثورة ٢٣ يوليو كانت حركة التحرر ايضاً تعني ان تأتي سنة ١٩٩٠م وقد حررت فلسطين هذا على سبيل المثال فاذا جئنا الان نقارن من المنتصر ومن الخاسر فنقول ان حركة التحرر لم تستطيع حقا ان تصل الى ماكانت تهدف اليه لكن الاستعمار ايضاً لم يحقق ما اراد بل خسر ومن هنا بالموازنة نجد رغم السلبيات ورغم الخلافات ورغم الصراعات نجد ان حركة التحرر العربية ايضا منتصرة اذا ما قارنا الخسارة والمكسب ونجد ان الخاسر هو اعداء الامة العربية

ومن هنا يجب ان نبرز هذه الحقائق للاجيال حتى لاترى هذه الاجيال ان الفترات الماضية كانت مظلمة وان الفترات الماضية كلها يعني كانت خسارة او ضياع في ضياع مع علمنا اننا لاننكر السلبيات ولا ننكر اننا كنا نريد او نطمح في اي وطن عربي ان تكون انتصاراتنا اكثر واكثر في اليمن الان في انتصارات كثيرة

جدا رغم اننا كنا نطمح ان تكون هناك اكثر واكثر في مصر .. في انتصارات في بقية الوطن العربي .. في انتصارات كثيرة

بل تعدت هذه الانتصارات الى حركة التحرر في اسيا وافريقيا ولهذا يجب ان نبين للاجيال مثل هذه الانتصارات ومثل هذه الايجابيات لثورة ٢٣ يوليو حتى لايراكم الاعداء حول هذا التراث وحول هذا التاريخ كثير من الاتربة ويضيع معالم التاريخ والاثار العظيمة لثورة ٢٣ يوليو ولزعيمها الخالد جمال عبدالناصر .

واكتفي بهذا واترك لبقية اخوتي ان يتحدثوا .

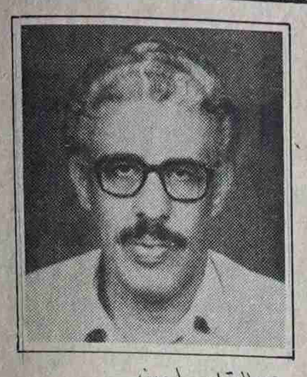

عبدالقادر امين

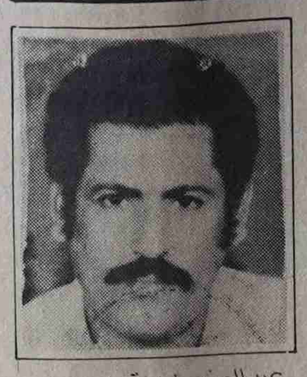

عبدالعزيز مقبل

عبدالرزاق شائف

عبدالعزيز مقبل

يبدو لي من المهم الاشارة الى نقطة هامة ونحن نقف مع هذا الحدث من حيث ان ثورة ٢٣ يوليو ربما تكون الحدث القومي الوحيد الذي يتجدد الاهتمام به كلما تقدم الزمان وهذا لدلالة هذا الحدث على المشروع القومي التحرري للامة العربية وحقيقة الامر ان ثورة ٢٣ يوليو لها مستويات اثنان مستواها الداخلي في حياة الشعب العربي في مصر ومستواها الثاني الخارجي وهي ما اصبحت تعرف بالتجربة الناصرية في مصر او بالدور الذي لعبه قائد تاريخي قيل عنه انه رجل اتسعت همته لامال الامة باكملها واستطاع ان يتمثل الامال بادوار تاريخية وباحداث عظام جعل من الشعب المصري قاعدة اساسية ومن الشعب العربي في الوطن العربي رجالها في كل المواقع .. الحقيقة انا قلت اختصارا للوقت

بعض الاساسيات

حتى نساعد انفسنا على الخروج بنقاشات حيوية بالنسبة لهذه الندوة ارى انه اعادة الطرائح للتجربة الناصرية لثورة ٢٣ يوليو ينطلق من اساسيات هامة لهذه التجربة ربطتها عمليا بحركة التحرر العربية على الصعيد القطري وعلى الصعيد القومي واذا تاملنا هذه الاساسيات يمكن ان نستوعب درجة ومستوى العلاقة النضالية للشعب العربي في اليمن مع الشعب المصري باعتبار ان الشعب اليمني كان نضاله جزء من هذه العملية النضالية القومية هذه الاساسيات ارتبطت . تاريخياً بحقب ثلاث بمدى ... الاستعمار ومواقع الاستعمار القديم ووضع مصر كبلد عربي على اعتاب مرحلة جديدة من التحرر الوطني

. الناحية الثانية الوقوف ضد الانظمة التقليدية التي ترتبط مصلحيا بظروف تاريخية مع مواقع الاستعمار القديم او الجديد وثالثاً محاولة وضع الوطن العربي في عصر كان مليئا بالاستقطاب الدولي وضعه في مكانة دولية متميزة تساعد على اداء الوطن العربي دورة الحضاري والتحرري بعيداً عن عملية الاستقطاب التي كانت يومها تشتد على منطقة الشرق الاوسط والمنطقة العربية بحكم انها كانت مركزاً رئيسياً للمصالح الاستراتيجية للاستعمار القديم والجديد ..

والمسألة الرابعة ربط اساسيات التجربة الناصرية لثورة ٢٣ يوليو وهو الدور الذي لعبته في تفعيل حركة التحرر العربي والجماهير العربية بوجه خاص لان ماتجسدت به ثورة ٢٣ يوليو انها استطاعت ان تفتح علاقة مباشرة مع الجماهير العربية بكل مكان وكما قال الملك فيصل لقد كان عبدالناصر يشاركنا حكم شعوبنا ويؤثر على افراد اسرنا وكانت هذه الميزه الحقيقية لثورة ٢٣ يوليو وتأثيرها الجذاب حتى الان . الاساسية الخامسة ان ثورة ٢٣ يوليو صاغت في المشروع القومي العربي مقدمات حقيقية لاقامة مجتمع انتاجي حر ينعم بالعداله الاجتماعية ومتحرر من اي تبعية للسيطرة الاقتصادية العالمية ، المعادية لليمن بعد الجمهورية الفتية لكن مثل هذه المناقشات واقصد عندما تكون محددة تتعلق بثورة ٢٣ يوليو في مصر افضل من ان نتكلم حول احاديث كثيرة ومتشعبه ويمكن ان نتوه بدلاً من التركيز حول مثل هذه القضية الاساسية وشكراً ..

عبدالرزاق شائف

هذه المسائل او هذه الاساسيات تدرجت في سلسلة من المراحل التاريخية وهي تأخذ شكلاً تحقيبياً حتى في استيعاب التجربة الناصرية او استيعاب دور ٢٣ يوليو على الصعيد القومي وفي تقديري ان هذا التاثير القومي يمر بثلاث مراحل اساسية من اهم احداث هذه المراحل الاساسية هو تأميم قناة السويس والعدوان الثلاثي في ٥٦م الوحدة المصرية السورية وتأثيرها على تأكيد المشروع القومي الوحدوي الذي كان يبدو في اواخر القرن ١٩ فاقد الملامح الكامله او الواقعية لانه يومها يشتد فيها الشروع الاسلامي ، والحديث الهام الرئيسي في هذا التحقيب هو ايضاً حالة الوحدة السياسية في عام ٥٨م وفشلها وهي كانت تطور في المفهوم القومي من الوحدة العربية والحدث الاهم وهو هزيمة حزيران ٦٧م على الوطن العربي والحقيقة ان هذه الاحداث وتحقيباتها كانت لها علامات مباشرة وغير مباشرة على الواقع اليمني تبدأ الحقبة الاولى احتضان مصر للزعامات الوطنية اليمنية منذ مطلع الخمسينات وهذه كانت اول علاقة تربط مجي الزبيري من باكستان ثم زعامة الاتحاد اليمني ثم فتح اول مكتب لحزب سياسي يمني حزب الرابطة ومروراً باحتضان والتأييد المعنوي والمادي لاعمال النضال الوطني في اليمن عموماً « شمال وجنوب » انذاك هذه كل الفترة تميزت بسمات خاصه وهي كانت منذ ٥٣ حتى ٥٨م وهي كانت مرتبطة ايضاً بطبيعة التحولات الداخلية التي كانت تخوضها الثورة المصرية حتى كانت هذه العلاقة مرتبطة بمستوى هذه التحولات الداخلية . المستوى الثالث وهو من ٥٨ الى ٦١م وهي الفترة التي اصبحت معالم المشروع القومي المصري او المشروع القومي الناصري لثورة يوليو واضحه العيان وتأثيرها الجميلة على اوضاع حركة التحرر العربية بما فيها اليمن الذي ربط مصر وسوريا واليمن والتي حاولت مصر الناصرية انذاك ان تبدأ في العلاقات الرسمية القائمة مع الانظمة في الوصول الى الجماهير التي كانت تغلق عليها اسوار حديديه خاصه في شمال الوطن وجنوب الوطن وحيث ان الوجود المصري اثناء الوحدة الثلاثية المصرية اليمنية ساعد على بداية تفكيك النظام الامامي وهذه قضية جذرية يجب ان نستوعبها جيداً على ان مجئ البعثات المصرية الى شمال الوطن والتفاعل مع حركة التحرر في الوطن العربي خاصة في شمال الوطن عندما كان محرم على الشعب حتى الراديو والمسجل والمنشور على خلاف عدن وفي تلك الفترة نشأت بواكير التنظيمات السرية الصغيرة التي بدأت ترتبط بالمشروع القومي وهي تحت تأثير هذه الثورة ، والفكرة الثالثة التي هي حسب التحقيب القائم من ٦٢ حتى ٦٧ بدأت بالعلاقة المباشرة بين الثورة الناصرية والثورة اليمنية وكانت المرحلة التي بصمت بنواحي ايجابية عديدة الثورة وربطت للنضال العربي في اليمن والنضال العربي في مصر فيما يتعلق للمرحلة الاخيرة وهي من ٦٧ و ٦٨ وهي كانت ايضا مرحلة السلبية في علاقة الثورة اليمنية بالعلاقة المصرية وانا اعتبرها هكذا لان في ٦٧و٦٨ في ٦٧ كانت محك العلاقة السلبية لانه بدأت تنقطع اواصر العلاقات وحلقات المشروع القومي في بعضها البعض بعد اشتداد المشروع الامبريالي على المنطقة هذه انا في رأيي اتجاهات كانت رئيسية كنت ارى انها بالنسبة للمستوى العام ولأهمية الثورة وعلاقاتها معليش تجاوزت تفاصيل كثيرة

عبدالرزاق شائف

في البداية انا مع الاساسيات التي طرحها عبدالعزيز مقبل من حيث تأثير ثورة ٢٣ يوليو وفي الواقع تحريك الواقع العربي في ظروف الخمسينات والستينات شكلت نجمة مضيئة في سماء الوطن العربي في ظل ظروف الاحتلال والقواعد والانظمة العتيقة التي كانت حينها سائده ومن هذا المنطلق نقول ان تأثيرها في دعم حركة التحرر العربي واقصد فيها على مستوى قطري كانت بصماتها واضحه فبالنسبة للجزائر أو اليمن أو العراق او غيرها لانها تعاقبت الثورات العربية بعد هذه الثورة الام ومن هذا المنطلق نقول شكلت هذه النجمة الساطعة في سماء العروبة شكلت دعماً لكل قوى التحرر بمختلف فصائلها التي كانت تقاول الاستعمار أو الاستبداد وغيرها ولكنني اريد ان اعرف بدقة حركة التحرر العربي التي ساهمت في عملية النهوض في ظروف الخمسينات والستينات بافاقها ورؤيتها ان الشيوعيون كان لهم الدور البارز والقوميون بمختلف مشاربهم وايضاً الحركات الدينية كان لها اسهاماتها لاتنكر ان الحركة الدينية ايضاً ساهمت في ظروف تحرير الارض من الاستعمار ومن هذا المنطلق نقول ان هذه الفصائل التي رغم تباين مفاهيمها ورؤيتها لافاق النضال التحرري في ظروف الخمسينات والستينات الا انها انتصرت كما اشار الاخ عبدالقادر انتصرت وشكلت روافد لهذه الثورة الام على مستوى قطري ومن هنا ازداد حجم تأثير ثورة ٢٣ يوليو بزعامة عبدالناصر لكن ماهو التأثير الفكري والذي لم يتطرق اليه احد الشعارات التي كانت ترفعها اغلب الحركات هي الاشتراكية سواء الحركة القومية أو الشيوعية بيطرحوا الاشتراكية ولكن كنا نطرحها بمفهومها فثورة ٢٣ يوليو قدمت مشروعاً للاشتراكية وللتطبيق الاشتراكي ايضاً فلسفة في ظروف اقول انها كانت مبادرة تاريخية ربما اليوم نحن نشعر فيها مشى بسير جامده ولكن في تلك الظروف وحاول ان يطبق الاشتراكية ولهذا اشد اليه كثيراً من قوى التحرر سواء من الشيوعيين أو من القوميين وبدأ الفرز في ضوء ظروف الستينات عندما اصدر قرارات اشتراكية بمصر وبدأ الفرز الحقيقي في تلك الظروف وقدم مشروعاً للاشتراكية المشروع العملي لتطبيق الاشتراكية ومن هذا المنطلق نقول ان شعار الوحدة ايضاً ظل شعاراً في وسط الحركة العربية وكانت مبادرته التاريخية في تقديم مشروع الوحدة الثلاثية أو وحدة مصر وسوريا وهذا فرز آخر قدمته ثورة ٢٣ يونيو قدمت مشروعين متلازمين ادى تأثيرهما العميق في اوساط الحركة التحررية العربية لكنه في تلك الظروف هناك الصيغة التي قدمت زي صيغة نظام الحزب الواحد وقيام الاتحاد الاشتراكي وغيبت وعومت الديمقراطية في ظل هذا المشروع سواء المشروع الاشتراكي او المشروع الوحدوي وهذا العيب الذي تعرضت له التجربة الناصرية ووضعت صيغة الحزب الاشتراكي بصيغة بديله لكل الاحزاب ولكل التنظيمات ومحاربة الحزبية وتضررت اليمن ايضاً من ضمن هذه الصيغة وظلت الحزبية تلاحقنا وثبتت حتى في الدساتير ان الحزبية محرمه فانا اقول رغم هذه المبادرات التي اشرت ايضاً كانت في غياب الديمقراطية العيب الرئيسي والذي ادى الى انعزال كثير من القوى الفاعله لاغناء المشروع الاشتراكي او مشروع الوحدة فلهذا انا اقول في تقديري ان في ظروف الخمسينات والستينات هذه هي آفاق تأثيرات ثورة ٢٣ يوليو اما السؤال المطروح اليوم فهذه قضية في تقديري لاتخضع فقط لمراجعه قطرية ولكن في تقدري انها تخضع لمراجعه قومية

يتبع

الشخصيات المشاركة في الندوة

- د. سيف صائل عضو المكتب السياسي المرشح (الحزب الاشتراكي اليمني) .
- عبدالرزاق شائف عضو اللجنة المركزية للحزب الاشتراكي اليمني رئيس تحرير صحيفة ١٤ اكتوبر .
- د. ياسين علي حسن عضو لجنة محافظة عدن الحزب الاشتراكي اليمني .
- عبدالقادر امين عضو اللجنة التحضيرية لجبهة قوى الوحدة اليمنية .
- محمد عبدالله الطيطي عضو اللجنة التحضيرية لجبهة قوى الوحدة اليمنيه .
- احمد محمد الشرماني الامين العام للتنظيم الشعبي التقدمي .
- عبدالعزيز مقبل عضو اللجنة التحضيرية التنظيم الشعبي الناصري .
- علي عبدالله سعيد عضو اللجنة التحضيرية التنظيم الوحدوي الشعبي الناصري .
- عبدالقوي ناجي العربي عضو اللجنة التحضيرية التنظيم الوحدوي الشعبي الناصري .
- حسين سالم باوزير عضو قيادة فرع المؤتمر الشعبي العام محافظة عدن .
- حسين عبدالكريم جاوي رئيس قيادة فرع المؤتمر الشعبي العام محافظة عدن .
- ناجي سالم بريك رئيس فرع مديرية صيره المؤتمر الشعبي العام .
- اشرف علي محمد حزب البعث الاشتراكي العربي .
- د. محمد علي الشهاري باحث وكاتب متفرغ .
- د. احمد عبدالله صالح رئيس تحرير صحيفة الثوري – الحزب الاشتراكي اليمني .
- سعيد احمد الجناحي رئيس تحرير صحيفة الأمل .
- محمد قاسم نعمان مدير تحرير صوت العمال (عضو الامانه العامه لنقابة الصحفيين .
- عبدالرحمن خباره كاتب .
- حسن القاضي مدير المكتبه الوطنيه .
- علوي عبدالله طاهر كاتب .
- بدور عبدالكريم إذاعية وكاتبه سوريه .
- ابن النيل شاعر وكاتب مصري .
- عمر باوزير عضو المجلس المركزي لنقابة الصحفيين اليمنيين .
- واثق شاذلي عضو الامانة العامة لنقابة الصحفيين اليمنيين .
- حسن عبدالوارث عضو المجلس المركزي لنقابة الصحفيين اليمنيين .
- عبدالباسط سروري عضو المجلس المركزي لنقابة الصحفيين

إصدار نقابة الصحفيين اليمنيين لذكرى ثورة يوليو :

تكريم لمنفذ الثورة المعاصرة

ان تدعو نقابة الصحفيين اليمنيين الى عقد ندوة سياسية تشارك فيها القوى والاحزاب الوطنية اليمنية بمناسبة الذكرى الثامنة والثلاثين لثورة يوليو المجيدة فهذا في حد ذاته تكريم للنقابة بقدر ماهو تكريم لتلك الثورة العربية المعاصرة التي فجرها وقاد مسيرتها الزعيم الخالد ، جمال عبدالناصر ، كما ان تلبية القوى والاحزاب الوطنية اليمنية لمثل هذه المبادرة هي خير دليل على ماتتمتع به ثورة يوليو المجيدة من مكانة في قلوب الناس رغم مضي سنوات طويلة على رحيل قائدها ورغم الحملات الاعلامية الحاقدة والمشبوهة التي استهدفت النيل من الثورة ومن رموز قائدها في ان معا ..

ولان الشعوب الحية والقوى التي تخلص حقا لنضال جماهيرها انما تستخلص من كل مناسبة حكمة التاريخ ، فانه ينبغي على كل الاشقاء العرب في اليمن الواحد الموحد ان يستخلصوا من تجربة عبدالناصر ما من شانه ان ينير امامهم الطريق للحفاظ على ماتحقق لليمن في الثاني والعشرين من مايو الماضي . ذلك ان تجربة الوحدة بين مصر وسوريا عام ١٩٥٨م وان لم يكتب لها البقاء الا انها قد اضافت الى هدف الوحدة بعدا اجتماعيا جديدا لايقل اهمية عن ابعاده السياسية والتاريخية والقومية والحضارية . وهو بعد انساني ينبغي ان يؤخذ بعين الاعتبار وقد اكدت جريمة الانفصال عام ١٩٦١م حقيقة من هم اصحاب المصلحة الحقيقية في الوحدة ومن هم اعداؤها ..

من هنا نستطيع القول بان اصحاب المصلحة الحقيقية في الوحده العربيه هم انفسهم اصحاب المصلحة الحقيقية في وحدة اليمن ؟ وبالتالي فان اعداء الوحدة العربية هم انفسهم اعداء وحدة اليمن ومن هنا ايضا نستطيع القول بان مسؤولية الدفاع عن هذا الانجاز التاريخي العظيم الذي تحقق لابناء اليمن في الثاني والعشرين من مايو الماضي ، انما تقع على عاتق كل مواطن عربي يمني حريص على مستقبل بلاده في مواجهة اعداء الوحدة اليمنية من المتآمرين على مستقبل هذا الوطن وعلى مصير ابنائه ..

الشاعر المصري
ابن النيل

عبدالرحمن خباره

منذ زمن بعيد ونحن نحتفي بثورة ٢٣ يوليو والذي اتمناه يمكن الاشارة الى الكثير في هذه الامنية اننا في كل المناسبات السابقة منذ ٧٥م ونحن عندما يجري الحديث عن ٢٣ يوليو دائما نوجه الحديث في العموميات والتجريب والتقييم الذاتي لهذا الحدث العظيم يعني كنت اتمنى ان يجري الحديث حول ٢٣ يوليو والمستجدات الدولية والتقييم الواقعي للتاريخ في مصر جرت بعد النكسة وآن الان مناقشات واسعة حول التواجد المصري في اليمن وحول سيطرة الحزب الواحد الذي هو الاتحاد الاشتراكي وحول فرض التنظيم الواحد في اليمن وكما غابت الديمقراطية في مصر وسيطرة الحزب الواحد ايضاً فرض على اليمن سيطرة تنظيم معين خلق هلامياً وانتهى.

لوجه الحديث حول ٢٣ يوليو وسيطرة الفرد وسيطرة الحزب الواحد وغياب الديمقراطية وغياب التعددية وما اثر هذا على التواجد المصري وما حدث في ٥ يونيو وما حدث من حرب طويلة في اليمن . اكلت الاخضر واليابس لو نستعيد مثل هذه القضايا وتناقش في هذه اللحظات الجميلة حول الجانب السلبي او غياب الديمقراطية في مصر في ذلك الوقت وسلطة الحزب الواحد وانعكاسة في اليمن قلت انه جرت حوارات واسعة في مصر وكنا للاسف الشديد او كانت الكثير من الحقائق زائلة حول التواجد المصري وحول ماحاول بعض العكسريين المصريين من توجيه اليمن توجيه معين وحلم السيطرة ، وانا عندما اتحدث حول هذه القضايا لا اقلل من الحدث العظيم في موقف ٢٣ يوليو من اليمن ومن احداث اليمن لكن عندما تكون المناقشات محددة وحول قضايا محددة بعيدة عن التجريب وبعيدة عن العمومية يمكن ان نستخلص منها عبراً ونستخلص منها قضايا كثيرة تخدم قضية الوحدة اليمنية وتخدم قضية التعددية السياسية وتخدم رفض سيطرة الحزب الواحد وتخدم ايضاً قضية الحفاظ على اهداف امال وحدتنا وكيف نفهم قضية التعددية والوحدة اليمنية وما هو التاثير الايجابي لمثل هذه الوحدة ولهذه التعددية السياسية اذكر في حديث نشرته احزاب المعارضة في مصر ان الاخطاء السياسية التي ارتكبها بعض العسكريين كان يمكن ان تخفف من حده الصراع الدوري في اليمن ..

وكان يمكن ان تقصر امد الحرب رغم محاولات القوى

هذا الرجل

حسن عبد الوارث

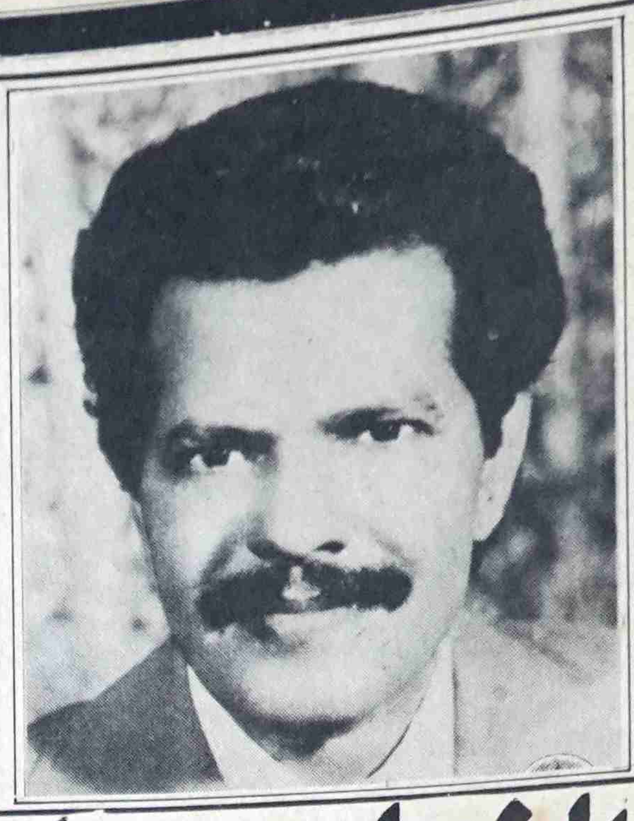

«١»

(الذي قتلك
في المساء
ليحتل . صبحاً . مكانك
شاب ولما يزل عاجزاً
ان يمتطي
باحبيبي
حصانك) !!

«ابراهيم نصر الله»

(عبدالفتاح اسماعيل
ان اتخيل عدن بدونك
يعني ان اتخيّل
مصر بدون النيل) !!
.....
.....
.....

(كم هذا الاسم جميل
كم هذا القلب جليل
.. عبدالفتاح اسماعيل) !!

«ايمن ابو الشعر»

«٢»

● كتبنا كثيرا عنه .. كتبنا حد الاسراف !! .. وحدالكذب!!

.. ملأنا الدنيا بالقصائد والمقالات والدراسات والخطب .. وملأناها بالاناشيد والاغاني والاحتفالات والندوات !!

.. لهجنا باسمه كثيرا .. وتسابقنا الى صلب صورته على الجدار والاشياء الاخرى .. وشرعنا نستشهد في كتاباتنا واحاديثنا وثرثراتنا بكلام قاله.. او لم يقله !!

● عدّدنا مناقب كانت فيه.. ومناقب لم تكن !!

.. واعددنا البحوث والدراسات والاطروحات حول أدواره المشهورة في شتى المجالات : في السياسة في الاقتصاد .. في بناء الحزب والمنظمات الجماهيرية والابداعيه والنقابيه .. في ميدان تحرير المراة .. في الثقافة والاعلام والتربيه .. في مضمار الخدمات وفي الرياضة ايضا !

.. وشكّلنا لجاناً – وطنية وقوميه – لتخليده (!) وأصدرنا مؤلفاته . او اعدنا اصدارها ..

ونصبنا له الرسوم ، ونحتنا له التماثيل .. وناجرنا باسمه وبرسمه !!

● مارسناه مثل «موضة» او «تقليعة» !! ولذا ، فاننا اليوم بدأنا ننزع اسمه من الذاكرة .. مثلما بدأنا ننزع رسمه من الجدران !! لانه صار «موضة» قديمه !!

.. واكتشفنا اننا كنا نكذب ليس عليه ، بل على انفسنا ، كذباً مع سبق الاصرار !!

«٣»

● لم يكن نبيا .. لم يكن وَلِيّاً .. لم يكن قديساً .. لم يكن ..

.. بل كان انسانا – بكل ما تحتشد في اعماق الكلية من معانٍ ودلالات – بكل عواطف البشر .. وبكل مافي البشر من خير وشر ..

● نعم ، كانت له اخطاء.. لكنها لم تسقط الى حضيض خطايا اقترفها آخرون .

.. وكانت لديه نواقص .. لكنها لم تصل الى مستوى جرائم ارتكبها آخرون ..

.. وكانت عنده احلام وطموحات .. لكنها لم تكن يوماً أطماعاً دونيّة ضيقة .

● كان على رأس السلطه .. لكنه لم يستغل السلطه لتحقيق كسب شخصي .. وحين اقتضى الامر ، ترك السلطه بدون مقاومة!

.. ولم نكتشف يوماً انه كان يسرق اموالاً ليصرفها على حاشيته او عشيرته !

.. ولم نكتشف يوماً انه كان يُهرّب أرصدة ليودعها باسمه في خزائن اوروبا !

.. ولم نكتشف يوماً انه كان يتاجر بالسلاح .. او باشياء أخرى أكثر خطورة !

● الشيء الوحيد الذي كان يُهرّبه هو الحلم ، كي لايصطاده درك الظلام .. وكان يسرق شيئاً من الوقت ليزرع قصيدة !

«٤»

● عاش جميلا .. واختفى جليلا .. وكان ... قليلا .. تنداح نحـ... الوارفة ظلال بحجم الـ...

.. عاش حقيقة .. أسطورة .. وظل – حتى الـ... يشير أعاصير من الاسئله !

● كان الرجل الاول في الدولة .. نعم .. ولكن :

– كم سيارة تركها ؟!
– كم قصراً بناه ؟!
– كم من العقارات ملكها ؟!
– كم رصيده اليوم في البنك؟!
– كم .. كم .. وكم ؟!

.. اظننا نعرف الجواب الصحيح .

● واليوم .. يتحقق حلمه السرمدي .. لكنه لم يكن حاضرا لحظة تحقيق الحلم !

.. اليوم .. تكتمل فرحته الكبرى .. لكنه لايستطيع ان يعلن هذا الاكتمال !

.. اليوم .. انجز مشروعه التاريخي .. وآن له ان يستريح قليلا بيننا .. فلنستعد .

عبد الفتاح اسماعيل

في ذكرى ميلاده الواحد والخمسين

ناصر ناجي احمد

بعد يومين نحل علينا الذكرى الواحده والخمسون لميلاد المناضل عبدالفتاح اسماعيل ابن اليمن البار ومؤسس الحزب الاشتراكي اليمني ، حيث شهدت قرية الاشعب – مركز حيفان – ناحية القبيطه (الحجريه) في ٢٨–٧–١٩٣٩ ولادة احد اطفال اليمن ،والذي اراد له القدر ان يكون له شأن عظيم وكبير في حياة اليمن .

وكان فتاح الابن الثالث والعشرين لابناء وبنات الوالد اسماعيل علي الجوفي والذي كان يعمل فقيها في مسجد القرية . في طفولته كان هادئا ، غير مشاكس ، دائم الاستفسار وميالا الى القراءة والمطالعة المستمرة . فارق والده في سن مبكره ، بعد شهر من نزوله عن لاول مرة بصحبة أخيه الاكبر المرحوم محمد اسماعيل علي ، والذي تولى الاشراف على رعايته وتربيته .

تلقى دراسته الابتدائيه والمتوسطه في المدرسه الاهليه مدينة التواهي – عدن .

في اكتوبر من عام ١٩٥٧م التحق بمركز التدريب الفني في شركة مصافي الزيت البريطانيه في الصغرى .

في اكتوبر من عام ١٩٦٠م اي بعد حوالي ثلاث سنوات فصل من عمله في مصافي الزيت من قبل الادارة البريطانيه بسبب نشاطه العمالي والسياسي .

بعد ذلك وفي اواخر عام ١٩٦٠م التحق بسلك التدريس حيث عمل مدرسا .

أسهم بشكل فعال في تاسيس الجبهة القوميه لتحرير الجنوب اليمني المحتل والتي تشكلت من العديد من الفصائل وتفرغ للعمل السياسي وأنيطت به مسؤولية الإعداد للعمل الفدائي السري والنشاط السياسي في مدينة عدن . وعاش طيلة تلك الفترة يحمل المسؤولية القياديه للعمل الفدائي متخفيا .

تزوج مبكرا وهو في سن الخامسة عشرة من عمره وأنجب سبعة من البنين والبنات .

لقد كانت حياة فتاح مليئة بالكفاح والنضال ، ولقد كان لاستيقاظ وعيه الوطني المبكر دوره وأثره في نمو وتبلور الصفات الكفاحيه والنضاليه والتي وهبها فتاح للوطن والثورة ومستقبلهما .

لقد حمل فتاح التجربة الثوريه بأمانيها ، وحلم بتطلعاتها لتكون عنوان سعادة الشعب اليمني وتقدمه ورفاهيته .

وتأتي ذكرى الميلاد في هذا العام متميزة عنها في الاعوام السابقة كونها تاتي هذا العام وحلمك الاكبر ، وحلم اخوتك الملايين من ابناء هذا الوطن قد تحقق ، وغدا حقيقة واقعة فقد أعلنت الجمهورية اليمنيه الواحدة وتحققت الوحدة وانتهى التشطير والى الابد .

آه فتاح .. إنها لأيام سعيده وهنيئه هذه التي نعيشها هذه الأيام .

ماهو حلمك الذي كنت تناضل من أجل أن يصبح ويصير واقعا حيا قد تحقق اليوم وغدا حقيقة واقعه .

وهاهو علم الجمهورية اليمنيه الواحد يرفرف فوق سماء الارض اليمنيه الواحدة .

وها هوذا شعبنا اليمني يصنع إنجازاً تاريخياً ، انجازا سيخطه التاريخ بأحرف من نور وليبقى شاهدا عبر التاريخ على عظمة هذا الشعب العريق .

لقد كان فتاح ذا نظرة «ثاقبة» للأمور منذ مرحلة الطفولة والصبا كان يحلم بوحدة الارض اليمنيه ولم شمل الاسرة الواحدة .

في عام ١٩٤٨م ذهب الى تعز للاشتراك في المسيرات التي قامت وقتها ضد الامام ، وكان على ثقة كبيرة من ان يوم الوحدة آت لاريب فيه وسئل يوما الى متى سيظل عبدالله طالع وعبدالله نازل ؟

فأجاب : «كلما كثرت اللقاءات والزيارات فهذا من شأنه أن يقرب من يوم الوحدة الموعود» .

وأذكر انه كان يحرص على الالتقاء بكل الوفود الرسميه التي كانت تصل من صنعاء .

عندما نفي فتاح الى موسكو التقى ذات مرة مع كوادرنا الدارسه في موسكو وتطرق في المحاضرة لقضية الوحدة اليمنيه ومما قاله في هذه المحاضرة كما أذكر : «لقد التقيت مع أخي الرئيس علي عبدالله صالح لأول مرة في أواخر مارس ٧٩م في الكويت الشقيقة وكان اول لقاء يجمعني به تحت رعاية أخينا سمو الامير الشيخ جابر الاحمد الصباح امير دولة الكويت فتعانقنا عناقا اخويا حارا وصادقا ، وقد لفت ذلك كما يبدو نظر اخينا سمو الامير الشيخ جابر فسأل هل : «تعرفون بعضكم البعض من قبل؟ فاجبته : «هذا اول لقاء يجمعنا ولكننا اخوة وابناء تربة واحده» .

واضاف فتاح في حديثه امام الكوادر الدارسه في موسكو: «لقد شعرت في شخص اخي الرئيس علي عبدالله صالح الجديه في تحقيق الوحدة ، وصدق توجهاته نحو تحقيقها» .

تراس وفد الجبهة للحوار مع الرئيس الراحل جمال عبدالناصر في القاهرة قبل ذهاب الوفد الى جنيف في نوفمبر ١٩٦٧م .

كما شارك كعضو اساسي في مؤتمر الاستقلال في جنيف بين الجبهة القوميه وبريطانيا في أواخر عام ١٩٦٧م .

وفي أثناء المحادثات كان احد اعضاء الوفد البريطاني يراهن على فشل الحكومة الوطنية (حكومة الاستقلال) منذ اول يوم متذرعا بالمبررات الواهيه منها :

اولا – مصر العربيه وكانت حينها تدعى الجمهورية العربية المتحدة لاتستطيع تقديم اي دعم للحكومة بحكم حربها مع اسرائيل وجيشها الموجود في صنعاء ، بدأ بالانسحاب والعودة الى مصر واوضاع الشمال على حد زعمه متدهوره حيث ،وان الملكيين بدأوا بشد الحصار على بعض المناطق . فرد عليه فتاح.. ان كل ذلك لايهمنا ، وهمنا الوحيد هو ان يحصل شعبنا على استقلاله الوطني الكامل غير منقوص ومن غير شروط او قيود وهو كفيل بان يصون استقلاله الذي عمده بالدم ورد ايضا على المتحدث البريطاني بان مصر عبدالناصر وعلى الرغم من ظروفها فهي لم ولن تتخلى عن دعمها لنا كما دعمتنا في مرحلة الكفاح المسلح ودعمت حركات تحرر عربيه عديده .

وأمّا من ناحية شمال الوطن فسنحميه من الجانب الجنوبي ، سيكون الجنوب دعما وسندا للشمال . ستكون ثورة ١٤ اكتوبر دعما لاختها ثورة ٢٦ سبتمبر كما كانت في السابق ثورة سبتمبر سندا قويا لشقيقتها ثورة اكتوبر .

عين بعد الاستقلال ، وفي اول حكومة وطنيه شكلت وزيرا للثقافة والارشاد وشؤون الوحدة اليمنيه .

وعندما تقلد فتاح امور ومهام هذه الوزارة عمل على بلورة كل المفاهيم الوطنيه ، وجسدها حقيقة على صعيد الواقع ، على الرغم من قصر الفترة التي بقي فيها في هذا الموقع الوزاري الحساس .

كان يتبرم من ترديد بعض الشعارات الفرديه والضيقه فوقف مثلا بحزم امام شعار (كل الشعب قوميه) وأوقف إذاعة هذا النشيد.

كذلك أذكر مرة طرح على المرحوم الشيخ عبدالله حاتم مسالة عدم ترديد الدعاء للمسؤولين في جهاز السلطه عند القاء خطب صلاة الجمعة ، وقال له لامانع من ان تدعو الى تطور البلد ونهضته ورفاهية الشعب . لان رجال الدين تقع عليهم مسؤولية ودور كبير بحكم انهم محتكون بجموع الشعب .

وفيما يتعلق بالتأميم ، لم يكن فتاح مع التأميم الشامل لكل صغيره وكبيره ، حيث كان ينظر الى مسالة التأميم نظره علميه وبرؤية ثاقبه كان يركز بأن يشمل إجراء التأميم المؤسسات والشركات الأجنبية الاحتكارية وتلك التي عليها ديون مستحقه والتزامات للدوله وسافر بعد ذلك الى كوبا الصديقه في زيارة خاصه لها وأثناء مكوثه في كوبا اتخذت قرارات التأميم والتي شملت كل صغيرة وكبيره .

واذكر انه عندما عاد من كوبا دعا الى اجتماع عاجل للقيادة، ووجه اليهم سؤالا مهما وواضحا وهو : «الى أين نحن سائرون»؟ وقال لهم بوضوح إنه إذا كانت بريطانيا قد تآمرت وعملت على تهريب وتنفير عدد من رؤوس الاموال الوطنيه ، فنحن بهذه الاجراءات سنعمل على تهريب الآخرين ! وطالب بإعادة النظر ببعض تلك القرارات التي اتخذت في سباق عملية التأميم ، ودعا الى الاصلاح الاداري والاقتصادي ولكن ولظروف ربما يعرفها البعض لم يتم تحقيق وتنفيذ ماكان يطرحه فتاح من آراء ومقترحات بهذا الشأن ولم تجد طريقها الى النور على صعيد الواقع .

حتى قانون منع تعاطي القات خلال ايام الاسبوع باستثناء أيام الخميس والجمعه والعطل الرسميه ، فكان لفتاح رأيه الخاص بذلك وكان يرى عدم الاستعجال في اتخاذ القرار بهذا الشأن لماذا ؟

لان فتاح كان ينظر الى الموضوع من عدة جوانب اهمها : أن في محافظة عدن فقط وقتذاك كان يوجد حوالي أكثر من ألفي مفرش لبيع القات تعيل اكثر من عشرة الاف أسرة . فإذا تم منع القات كان يتساءل ماذا سيكون البديل لهم؟ وكذلك المواطن نفسه كان يتساءل فتاح هل تم توفير البدائل له كالاستراحات والنوادي الاجتماعيه والمراكز الثقافيه .. الخ .

كذلك كان ينظر الى المزارع ، فيقول : «عندما نحرمه من زراعة القات ماذا اذن سيزرع غيره» . وكان يتساءل : «هل امكانياتنا تسمح بأن نوفر له المساحات والتراكتورات والمياه .. الخ» .

وبعد ..

عزيزي القارئ .

هذه مساهمة متواضعه اردت من خلالها إحياء يوم عزيز كهذا لمناسبة عزيزة وعطره وهي ذكرى ميلاد الخالد ابدا – مؤسس الحزب الاشتراكي اليمني القائد الفذ المناضل عبدالفتاح اسماعيل وإنه لشرف وسرور كبير ان تاتي هذه الذكرى وتتزامن مع اعلان الجمهورية اليمنيه الواحده هذا الحلم الذي راوده كثيرا ، وناضل باخلاص من أجل تحقيقه.

وأخيرا .. دعوة أوجهها الى بعض الاخوة المسؤولين وبالذات أولئك ممن عايشوا فتاحا لسنوات طويله أولئك الذين عايشوه في منفاه والذين سبق وان وعدوا بالحديث والكتابه عن هذه الشخصية الفذة . أدعوهم وآمل ان يسمح لهم وقتهم ومشاغلهم لإيفاء هذا الرمز حقه من خلال نشر العديد من الاعمال المتعلقة به او الكتابة عنه .

فتحية صادقه يافتاح وباقة ورود عطره أقدمها إليك في ذكرى يوم مولدك .

تثبيت سلبيات ما قبل الوحدة .. ظاهرة خطيرة يجب القضاء عليها

عبدالقادر امين
عضو اللجنة التحضيرية لجبهة قوى الوحدة اليمنية

ان السلطه في ظل دولة الوحده وجمهوريتها ودستورها يجب ان تكون جزء لايتجزأ من الشعب ومن ظن غير ذلك من رجال السلطة فسيخيب ظنه عندما يقف العمال والموظفون وقفة رجل واحد في وجه ذلك الاستثناء الوارد في التعميم الدوري رقم (١٠) المناقض لاهداف الوحده سواء من شملهم القرار او من لم يشملهم لان ماوقع على النور الابيض سيقع على النورس الاحمر والاسود كما جاء في الامثال .

وبوبدهم في ذلك كل الشرفاء والمخلصين في السلطة السياسيه والتشريعيه والتنفيذية بل وبدهم كل الاحزاب السياسية التي لم يكن مبرر وجودها الا الدفاع عن مصالح الشعب ومقاومة اي خرق للقوانين والاتفاقيات المرتكزه على الايجابيات في المرحلة الانتقاليه .

ونحن نامل بإخلاص ان يلغى فورا ذلك الاستثناء الوارد في التعميم الدوري رقم (١٠) بحيث يتساوى الجميع في معادلات الرواتب بدون استثناء وان لاتصل الامور الى الحد الاعلى للتعبير عن السخط والاحتجاج والرفض .. فالبلاد بحاجة الى التعاون والتعاضد للنهوض باقتصاد البلاد وتطوره وليست بحاجة الى قرارات تبرز الـ ٢٠٪ شيئا والموظفين والعمال ... الشعبيه شيئا اخر .

إن التعميم الدوري رقم (١٠) لعام ١٩٩٠م الذي أصدره وزير الخدمة المدنيه والاصلاح الاداري والذي بموجبه خسر المعينون في ١–٥–١٩٨٨م من العمال والموظفين والكوادر المؤهله بمختلف الدرجات ٧٠٠ ريال كحد ادنى و ١٣٠٠ ريال كحد اعلى من الراتب الاساسي شهريا مقارنة بالمعينين قبلهم حتى بيوم واحد – اي ان الذي عين في ٣٠ ابريل عام ١٩٨٨م وهو يحمل درجة بكالوريوس سيتحصل على ماهية اساسية قدرها ٤٥٠٠ ريال والذي عين في ١–٥–١٩٨٨م وما بعد سيتحصل على راتب أساسي قدره ٣٣٠٠ ريال وهذا ماورد في التعميم الدوري رقم (١٠) الوارد ذكره أعلاه هذا على سبيل المثل لا الحصر وسينطبق على الفئات بمختلف الدرجات .

أقول : ان ذلك التعميم الدوري قد خرق خرقا فاضحاً ليس فيه أدنى شك كل الاتفاقيات والأسس التي ارتكزت عليها دولة الوحدة ولن يسد هذا الخرق اذا استمر الا اصحاب المصلحة الحقيقية في قيام الوحده وسموخ الجمهورية اليمنيه وهم المخلصون للبين من ابناء الشعب اينما كانوا سواء في القمة ام في القاعدة الشعبية العريضه وفي طليعتها هؤلاء العمال والموظفون والكوادر التي تقع على كاهلها مسؤولية تطور الوطن وازدهاره على كافة المستويات والذين اراد ذلك الاستثناء الوارد في التعميم التفرقة بينهم شاء مصدره ام لم يشأ متبعا سياسة فرق تسد وهي اخطر ظاهرة بدرت في ظل دولة الوحده .

ورغم الـ ات التي كتبت تعترض على ذلك خاصة في صوت العمال ورغم استنكار الحركة النقابية لذلك الاستثناء ورغم المسيرة التي قام بها المتضررون من الظلم الواقع عليهم من جراء ذلك التعميم واعتصامهم بدار الاتحاد العام للعمال في عدن ورغم توجههم الى مقر الحزب الاشتراكي ومقر المؤتمر الشعبي العام للتعبير عن احتجاجهم كونهما الحزبين المسؤولين عن تنفيذ الاتفاقيات الملزمه للعمل بكل ماهو ايجابي في ظل مرحلة التشطير وترك كل ماهو سلبي رغم كل ذلك لم يبدر من الوزير صاحب التعميم اي تراجع ولم يبدر من مجلس الوزراء اي اهتمام وكأن تلك القضية غير عادله وكأن ذلك الاستثناء في التعميم يعزز العدل والانصاف الذي فقد في ظل التشطير هنا اوهناك .. بينما هو يكرس الظلم بكل وضوح وبدون أدنى محاسبة للضمير .

وبقي لنا ان نخاطب السلطة السياسية ممثله بمجلس الرئاسة والسلطة التشريعية ممثلة بمجلس النواب بل نطالبهما بالتدخل السريع لإعادة الأمور الى نصابها وفرض المساواة بين العمال والموظفين والكوادر بدون استثناء، فاذا قال قائل : ان ذلك الاستثناء بالنسبة للموظفين والعمال المعينين من ١–٥–١٩٨٨م قد اتخذ في ذلك التاريخ في الشطر الشمالي من الوطن فنقول لهم لقد كان ذلك الاستثناء قرارا سلبياً وليس ايجابيا في ظل تشطير الحركة النقابية وعدم قدرتها على مواجهة اية قرارات سلطوية غير عادله سواء في الشطر الشمالي ام في الشطر الجنوبي

لنؤسس حزب العدالة

علوي عبدالله طاهر

العدالة من المظاهر الإنسانية الكريمة ، وأساس من الاسس الهامة للمجتمع السليم ، وهي من القضايا الأساسية التي وجه الاسلام اليها عنايته. والعدالة حق إنساني عام يشترك فيه كل بني البشر بحكم انسانيتهم ، وهي منحة من الله تعالى منحها للناس جميعا ،اكدها الاسلام وقرر ان الناس (سواسية كأسنان المشط) وهم متساوون في الحقوق والواجبات ، لاتفاضل بينهم إلا على أساس مايقدمونه للمجتمع من نفع ، ومايسهمون به من عمل صالح .

وقد أكد هذه الحقيقة نبينا محمد (صلى الله عليه وسلم) في خطبة الوداع حين قال «أيها الناس ان ربكم واحد ، وإن اباكم واحد كلكم لآدم وآدم من تراب ، ان اكرمكم عندالله أتقاكم» .

وقال تعالى : «ياأيها الناس انا خلقناكم من ذكر وأنثى ، وجعلناكم شعوباً وقبائل لتعارفوا ان أكرمكم عندالله أتقاكم» .

وتاريخنا الإسلامي حافل بتقرير مبدأ العدالة بين الناس، يكفي أن نشير في هذا الصدد الى موقف عمر بن الخطاب من عمرو بن عاص حين اعتدى أحد المواطنين المصريين وضرب فقضى عمر بان يضرب المواطن المصري ابن عمرو بن العاص ، حين قال : (اضرب ابن الاكرمين) . والى قضائه في حادثة جبله بن الايهم الامير الذي أسلم وأسلمت معه طائفة من قومه فلما وطأ إعرابي إزاره في الحج لطمه جبله على مرأى من الناس فقضى عمر للإعرابي ان يلطم الأمير كما لطمه أمام الملأ الذين لطمه أمامهم .

ومادامت العدالة حقا إنسانيا ومنحة من الله تعالى لعباده ، أفلا يحق لنا ان نناضل من أجلها ونسعى لتحقيقها في المجتمع ؟

أليحق لنا في هذه الايام التي تشهد موضة تأسيس الأحزاب ان ندعو الى تأسيس (حزب العدالة) ليعمل على تعميم العدالة في المجتمع اليمني .

ان (حزب العدالة) الذي ندعو إليه ليس كسائر الاحزاب التقليدية ، فهو ليس له من يمثله في مجلس النواب ، وليس ممثلاً في لجنة الحوار السياسي ، ولا يرغب في السلطة ، ولايبحث عن امتيازات ، ولا يحصل على تمويل خارجي .

قيادة (حزب العدالة) الضمير الانساني . ومقره عموم الساحة اليمنيه ، وشعاره (مواطنون لارعايا) .

وهدفه : تحقيق العدالة والمساواة بين الناس . وخضوع الجميع لسيادة القانون ، وانه لا استثناء لأحد من العقوبة إذا خالف القانون) .

ووسيلته : (قل الحق ولو على نفسك) .

وجريدته : (اللسان) .

وإذاعته : (الحاضر يعلم الغائب) .

ولسان حاله : (مافيش أحد أحسن من أحد) .

وميزانيته : (كل واحد يصرف من مشاهرته ، ولاينسى مصروف الاطفال) .

وفلسفته : (فمن يعمل مثقال ذرة خيراً يره ، ومن يعمل مثقال ذرة شراً يره) .

والعضوية في (حزب العدالة مقيدة بثلاثة شروط فقط :(العلم والحلم ، والحَمِيّرَة) فبدون هذه الشروط الثلاثة مجتمعة تصبح العضوية غير ذات نفع .

فالعلم : ضروري للعضو حتى يلزم حدوده ويعرف ماله وماعليه بحيث لايستغل موقعه للإضرار بالآخرين .

والحلم : لايمكن الاستغناء عنه لأهميته عند الشدائد ، فهو الذي يساعد العضو على الصمود في مواجهة الظلم ، وعلى الصبر عند مواقف المجاملات والمحسوبية.

والحَمِيّرَة : تعتبر اهم الشروط الثلاثة ، بل هي من مستلزمات العضو الحزبي ، اذ كيف يستطيع مقاومة اساليب الحميرة الا بالحميرة المضادة .

فمن توفرت فيه هذه الشروط الثلاثة مجتمعة ، يعتبر نفسه منذ اللحظة عضواً عاملاً في (حزب العدالة) .

والعضو في (حزب العدالة) ليس ملزماً بدفع اشتراكات او تعبئة استمارة عضوية ،ولاحضور اجتماعات ، ولن يعقد الحزب مؤتمرات أساسية او فرعية ولا اجتماعات انتخابية خوفاً من انتفاء مبدأ العدالة او مغالطة الديمقراطية ، فليطمئن العضو من هذه الناحية .

واجبات العضو : النضال الدؤوب من أجل نشر العدالة في عموم الساحة اليمنية ابتداء من العدالة في البيت بين أفراد الأسرة مروراً بالعدالة في المدرسة بين الطلاب ، عروجاً على العدالة في مرفق العمل بين الموظفين وانتهاء بالعدالة الاجتماعية .

أما حقوق العضو فتنحصر في حق واحد فقط هو حقه في الانسحاب من عضوية الحزب متى شاء بشرط اعترافه بعدم رغبته في العدالة واستعداده لتحمل تبعات ذلك .

ولايجوز حل (حزب العدالة) إلا إذا انسحب منه جميع اعضائه او ماتوا او انتفت الأغراض التي أسس من أجلها .

وحزب العدالة لايعد أحداً بمنصب رفيع ، ولابسيارة (ابو دبة) ولن يصرف لمسؤول بنزين ولن يدفع فواتير للفنادق وليست لديه تذاكر طائرات ، ولن يكون ملزماً بتفريغ أعضائه ، وليس لديه بيوت يوزعها ، ولامنح طبية ،(والصراحة راحة) .

فهل حان الوقت لتاسيس (حزب العدالة) ؟

إذا كان الأمر كذلك ،فلنؤسس حزب العدالة .

هموم قضايا شكاوى

اعداد : فاطمه محمد بن محمد

مواطنون وعسكر

كثيرة هي الشكاوى التي تصلنا بالمئات كل يوم تحمل هماً كان يعيشه مواطنونا خاصة في المحافظات الشمالية ألا وهو تدخل القوات العسكرية والامنية ضد المواطنين بدون وجه حق ذلك لان ولاء الجندي مازال للشيخ او العاقل او قائد الناحية وحافظ اللواء .

لذلك فان المهمة لاشك جسيمة تلك المنتصبه امام قيادتي وزارتي الدفاع والداخلية والامن في بناء جيش يمني وطني يكون ولاؤه للوطن والثورة وهو هدف من اهداف الثورة اليمنية الخالده ليس صعباً خاصة اذا ماتمت الاستفادة من تجربة (الجنوبي) سابقاً في هذا المجال .

لكن الجندي هو المعسكر والثكنة والخيمة المنتصبة فوق قمم اعالي الجبال وفي السهول والصحاري ، ومكان مرور الشرطة التي اصبحت موجودة في كل مناطق اليمن ، رجل الامن مكتب الامن الذي يحمل اسمه وجميعهم قوى منتجة متحالفة مع العمال والفلاحين انطلاقاً من (بني وبد تحمي) .. وهذا هو معنى ان نقول ان (جندي الثورة والوطن) .

نؤكد على ضرورة سحب صلاحيات المشائخ ومسؤولي المحافظات على الامور العسكرية لان الجندي ابن الشعب وحماه ، فلماذا تترك هذه الجهات تحوله الى (عسكري) اهدافها ورغباتها وهي صورة لم تتغير كثيراً عن صورة (جندي الامام) الذي كان رمز التسلط والنهب والسلب ، والمرض .. الخ ونحن لانريد هذه الصورة للجندي اليمني يقف أمامه مهمة الدفاع عن الدولة الفتية لاحماية الشيخ وشرفه حرمه وامن المواطن .

قضية اخرى تبرز من خلال ماتصلنا من شكاوي الا وهي تعسف بعض العسكريين الى استغلال الزي العسكري في الحصول على امتيازات شخصية ابتداء بمواد التموين وابتزاز المواطنين وبنع القات وانتهاء بما هو اكبر من ذلك .

اننا نشدد على ضرورة وضع معالجات لمثل هذه الامور ونناشد وزارتي الدفاع والداخلية في وضع هذه المعالجات في اسرع وقت خاصه واننا نؤمن ان العسكري قادم من أوساط الشعب ومن فئاته الفقيرة لذلك نؤكد على حماية صورة الجندي من كل التشويهات .

ولتكن جيش الوحده ، جيش الجمهورية اليمنية حامي الثورة مدافعاً عن حياض الوطن وباني اليمن الجديد .. ولتتوحد كل الجهود من اجل بلوغ هذا الهدف .

الجودة أولا
ديكو
DICO
شركة درهم للصناعة المحدودة / الحديدة
٣١١٠٧٥٣/٤/٦ فاكس ٢١١٥٧ (٠٣) ص ب ٣٦٦٧ الحديدة
ج . . ي

غول الأسعار ومرتبات الموظفين

كثرت في الاونة الاخيرة الكتابات حول ارتفاع الاسعار في المواد التموينية بينما ظلت المرتبات كما هي مما ادى الى تذمر المواطنين ، وغضبهم من هذا الوضع ، لذلك فاننا نناشد الحكومة الجديدة لدولة الوحدة اتخاذ الحلول السريعة في معالجة هذه المشكلة ، فكيف تصدر قرارات رفع الاسعار بسرعة بينما قرارات زيادة الاجور في علم الغيب ؟!

الامر يحتاج الى فعل وكفانا كلام .

ناصر محمد يحي - الحديده

سكان جبل الخساف في خطر!

نحن مجموعة من الاسر نسكن في جبل الخساف في صنادق ونوجد صخرة ضخمة فوق مساكننا اصبح سقوطها محتملاً في اي لحظة ، كما سبق وان سقطت صخرة اخرى بسبب التفجير مما ادى الى تحطيم احد المنازل ، وقد تم صرف اراضي لاهل هذا المنزل وكذا المتضررين الآخرين وكذا مواد بناء ، وبقي ساكنان في الصنادق على اساس صرف منزلين لهما في المدارة ، وهما الموجودان الان بالصخرة ، ولكن لم يتم نقلهما حتى الآن ، وفي ٣-٦-١٩٩٠م قابلا نائب الوزير (السابق) فقال لهما : لايوجد حالياً منازل ...

اننا ننتظر الموت كل لحظة ، خاصة وان التفجيرات الجديدة احدثت شرخاً في الصخرة ... فهل يوجد من ينقذنا من هذا الموت أكان الحكومه او اهل الخير؟!

سعد علي عبدالله كوخ ٢٦٠
حي التلال ، صيره ، عدن

أين مستحقات هؤلاء ياوزير الداخلية

عددنا ستة طلاب ندرس في كلية الاقتصاد جامعة عدن ، قمنا بالتطبيق العملي في ادارة الهجرة والجوازات لمدة ثلاثة اشهر ، وقد حصل جميع زملائنا في المرافق الاخرى على المبالغ المخصصة لهم وفقا لمنشور وزارة العمل وقدره ثلاثين دينارا في الشهر ، ماعدا نحن حيث ان المدير وجه رسالة الى وزارة العمل يتساءل فيها عن الموضوع وقد وجه رسالة نائب وزير العمل (سابقا) الى مدير ادارة الهجرة بهذا الخصوص وطلب منه دفع مستحقاتنا وقانونيتها ، والمدير اعطى توجيهاته لقسم الكادر بصرف المبلغ ،ولكن رئيس قسم الكادر رفض ذلك بحجة عدم وجود مخصص لذلك ... فقام المدير بتوجيه رسالة الى وزير الداخلية (سابقا) في الوقت الذي اعلن عن قيام الجمهوريه اليمنية ، وعندما ذهبنا الى مكتب الوزير السابق قيل لنا ان الموضوع غير شرعي لان الوزارة منحلة ، والرساله غير ملزمه لانها موجهة للوزير السابق ..

لذا نرجو تدخلكم لحسم الموضوع واعطائنا حقنا الذي هو ثمرة عملنا وتعبنا ... ونحن على ثقة من اتخاذكم الاجراءات اللازمة ؟!

عن الطلبة : عبدالقادر علوي بن شهاب - عدن

رداع والكهرباء !

منذ ثلاث سنوات قام الاخ الرئيس علي عبدالله صالح بوضع حجر الاساس لمشروع ربط مدينة رداع بكهرباء الضغط العالي بالحديدة ولكن حتى الان لم يقم المسؤولون باية خطوة تنفيذية ، فهل كان الامر مجرد دعاية اعلامية وهل يعرف الاخ الرئيس مصير حجر الاساس المذكور ؟ ! نعتقد انه لايعرف ذلك ، لهذا فاننا نناشده السؤال عن مصير حجر الاساس والمشروع ؟ !

عبد الوهاب أحمد المروني

رداع ، الصافية .

مشاريع الوازعية إلى أين ؟

١ مشروع مياة (الوازعية - ذاريفة) الذي خضع للكثير من التغييرات التي طرأت عليه ، فتأخر العمل فيه خمس سنوات ، وتغيرت فرص العمل عدة مرات ، وقد تغير خط الماء عما هو موجود في الخارطة فخزان المياه الذي كان مرسوماً له من الدولة على ١٢×١٢ قام المقاول باختصاره الى ٦×٦ رغم ان العزلة تحتوي على أكثر من خمس عشرة قرية .

٢ مستوصف الوازعية .. الآخر اضحى معطلاً خالياً من جميع الادوية ووسائل العلاج حتى الفراشين لا يوجد فيه رغم اعتماد مرتباتهم . أما المولد الكهربائي الذي وفرته الدوله لتسهيل امور المستوصف ، فقد قام مدير المستشفى بتأجيره في بعض القرى المجاورة .

لذا فاننا نرفع الامر الى الجهات العليا لوضع الحلول المناسبة .

محمد علي الحاج ، جميل احمد علي فارع
الوازعية ، تعز

أفرج عن المتهم وحبس الشاهد!

● ولدي عمر عبد الرقيب يعيش مع ابن عمته (احمد عبد القادر الفروي) وقد حدث ان جاء شخصان الى (الفروي) في أحد الايام (للمقيل) وطلبا منه رؤية مسدسه الاتوماتيك ، ففعل ذلك وبعده عدة محاولات لفتح المسدس وتأمينة وتجريبه ، قام الفروي بوضع المسدس في رأسه ليثبت لصاحبيه ان مسدسه اكثر اماناً بعد تأمينه ، ولكن الذي حدث ان رصاصة انطلقت من المسدس سكنت راسه فهرب صاحباه وتركاه ينزف وبقي ابني في البيت فخرج يستغيث الناس وأبلغ الشرطة عما حدث وابلغهما بالشخصية وتم حجز ابني الذي لم يسمح له حتى بالذهاب الى المستشفى للتبرع بالدم لابن عمته الذي مات نتيجة النزيف الشديد ومع هذا فقد دفن القتيل وحبس الشاهد ومع هذا ظل الاهل يراودنا خاصة بعد القبض على الشخصين ولكن تم الافراج عن أحدهما بضمانة ، واخيراً اعتبرت الشرطة ولدي متهماً رغم اصرارام القتيل على رفع القضية أمام القضاء ، ولكن الشرطة رفضت ، ولذلك فقد طالبت أم القتيل اطلاق سراح ابني سواء كان متهماً او شاهداً وهو ماأكده احد علماء الدين حينما استفتاه مدير السجن وقال ان الكلمة الاولى والاخيره بيد أم القتيل ، فاذا تنازلت عن القضية يطلق سراح الولد ، لكن الشرطة رفضت كل هذا .. فما هو الحل ياوزير العدل ؟

عبدالرقيب راجح محمد
المنصوره - عدن

وتحولت «حرض» إلى «مرض»!

مايعانيه المغترب اليمني في نقطة (حرض) اصبح يبعث على الاشفاق والمسؤولون لاندري هل هم جاهلون ام يتجاهلون ؟!

لقد اصبح المغترب اليمني تحت رحمة جنود النقطة فالرشوة اصبحت شيء يقصم الظهر انها الداء الذي يلدغ وهو يدخل الى ارضه فتسلبه من (شقا العمر) الكثير . لذلك فاننا نناشد دولة النظام والقانون دولة الدين الاسلامي الحنيف الاسراع الى وضع حد لممارسات هذه النقطة انطلاقا من قول الرسول :

«لعنة الله على الراشي والمرتشي» .

ننوه انه اذا رفض المغترب دفع الرشوه صودر كل مايحمل، اضافة الى وجود لصوص يدخلون على انهم حمالين بينما يقومون بسرقة البضائع خاصة ماقل وزنه وغلا ثمنه .

خالد عبدالله - تعز

طلاب المعهد التقني لرئيس الجامعة : نحن أحق بالمقعد الجامعي

معروف لدينا انه من شروط الالتحاق بكليات جامعة عدن ان يكون الطالب قد تحصل على شهادة الثانوية (العامة) او مايعادلها وان يكون قد ادى خدمته العسكريه

اما نحن خريجو المعهد التقني فلم توجد لائحة خاصة بنا تنظم قبولنا للدراسة في كلية الهندسة وذلك لضرورة توظيف الطلاب بعد التخرج من المعهد مباشرة لحاجة البلد للكادر ذي التاهيل المتوسط وكذا توجه معظم الطلاب لتأدية الخدمة العسكرية .

وقبل عامين قبلت الكلية بعض طلاب المعهد التقني الصناعي في المساق الثاني مباشرة وذلك لاتاحة الفرصه للخريجين المتفوقين لمتابعة دراستهم والطلاب الذين تم قبولهم تحصلوا على معدل مافوق الـ ٨٠٪ وكذلك تم قبول طلاب اخرين في العام الدراسي ٨٩-٩٠م وهم من الطلاب المتفوقين .

وخلال هذا العام تقدمنا نحن خريجو العام الدراسي ٨٧-٨٨م بعد ان انهينا الخدمة العسكرية بطلبات التحاق مواصلة الدراسة في كلية الهندسة إلا اننا فوجئنا بقرار ينص ان الالتحاق بالجامعة بالنسبة لخريجي المعاهد التقنية لابد للطالب ان يكون قد تحصل مافوق الـ ٨٠٪ كمعدل ويتم قبولهم مباشره في سنة ثانية اما باقي الطلاب الذين تحصلوا على معدل اقل من ٨٠٪ لايتم قبولهم وليس من حقهم مواصلة دراستهم في جامعة عدن باي شكل من الاشكال .

وقد قمنا بمتابعة الموضوع مع عميد الكلية ونائبه ومسجل الجامعة ولكن اوصدت في وجوهنا كل الابواب رغم طرحنا لعدد من من البدائل منها قبول المتفوقين من الخريجين والذين تحصلوا على معدل مافوق الـ ٨٠٪ في المساق الثاني على اعتبار ان دراستهم للخمس سنوات في المعهد تمثل اربع سنوات دراسة ثانويه عامة والسنه النهائية للمعهد تمثل سنة اولى في الكلية .

أما باقي الطلاب الذين تحصلوا على معدل مادون الـ ٨٠٪ يتم قبولهم اسوة بطلاب الثانوية في المساق الاول ولو من باب معادلة شهاداتهم بشهادات الثانويه ، واذا اقتضى الامر نخضع لامتحانات القبول للكلية .

ان الكلية تقبل طلاب الثانوية بمعدل ٥٩-٥٠٪ فلماذا لايتم قبولنا علما بان بعضنا يحمل معدل ٧٩٪ اضافة الى المستوى التخصصي لطلاب المعهد .

اننا نرى ان مطلبنا مشروع، واننا الاحق بالمقعد الجامعي ، ونأمل الاستجابة لطلبنا ..ونحن على ثقه من ذلك .

خريجو المعهد التقني الصناعي

سُرقت سيارتي نهاراً

المواطن صالح علي محمد الزراحي سرقت سيارته في وضح النهار وامام مرأي ومسمع من رجال الامن والمرور المنتشرين في الطرقات .. وبالرغم من ابلاغ المواطن لمراكز الامن في كل من صنعاء وعدن عن سيارته التي سرقت وهي نوع ستاوت رقم ٤٣٨٧٤ لون أزرق نقل عام رقم المكينة ١٨٥٧٣٩٧ الا انه حتى الان لم يعثر عليها .

السيارة سرقت في ١٧ ديسمبر ١٩٨٩م اي انه مرت سبعة اشهر ورجال الامن لم يعثروا على السيارة او السارق فمن المسؤول ؟!

صالح علي محمد الزراحي
تعز

العيادات الخاصة: سلخ المواطن قبل ذبحه!

١- يتم دفع مائة وعشره ريال للبواب قبل الدخول الى الطبيب .
٢- تدفع مائة ريال مختبر .
٣- تدفع ٣٠٠ ريال منظار .
٤- تدفع ١٠٠ ريال فحص .
٥- تدفع ٤٠٠ ريال اشعة .
٦- تدفع الف ريال علاج .
ثم ادفع ثمن الدواء ..

وعليك مراجعة الطبيب باستمرار وفي كل مراجعة ادفع بينما مستشفيات الحكومة لاتجد فيها حبة اسبرين .

فمن يرحمنا من هذا العذاب ان الموت اهون على الفقير المعدم فالى متى ياوزارة الصحة يصبح من حق المواطن الحصول على العلاج المجاني .

فارع احمد سعيد مقطري

تنويه وشكر

اتصل هاتفيا الاخ محمد احمد الوحش مدير التموين في عدن يتساءل :

حول ما اذا كانت الشكوى التي نشرت في صحيفة صوت العمال حول نزول مفتشي التموين يوم الخميس الى المحلات التجارية بشمل كل المحافظات ام محافظة بعينها ؟

وقد اوضحنا للاخ المذكور وللقراء ان المقصود بهذا محافظة (تعز) حيث سقط سهوا ذكرها في الشكوى المنشورة في العدد الماضي .

ونتقدم بجزيل الشكر للاخ الوحش لتفاعله مع مانشرناه واتصاله بغرض التوضيح وهو مانامل ان يفعله كل من له علاقة بما ننشره من قضايا وهموم حتى نساهم جميعا في ايضاح الحقيقة .

المحرر

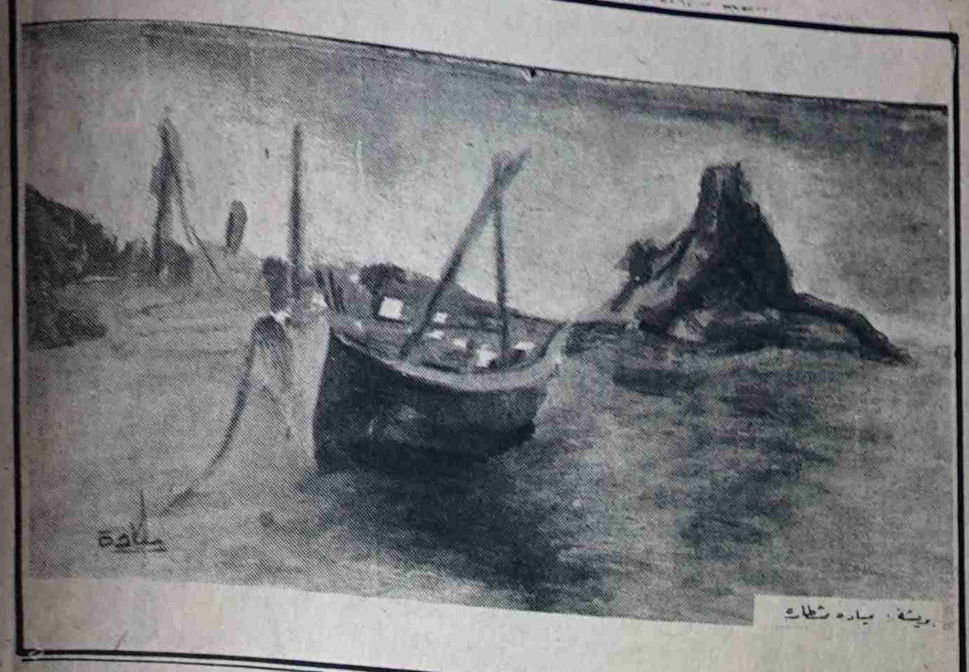

صورة : ميادة شطاف

د. ياسين سعيد نعمان

تتمة ص ١

والمطبوعات .

١٢- مشروع قانون الخدمة المدنيه .
١٣- مشروع قانون الصحة العامه .
١٤- مشروع قانون السلطه القضائية .
١٥- مشروع قانون الجمارك .
١٦- مشروع قانون دخول وإقامة الأجانب .

● أما بشأن تعميم وزارة الخدمة المدنيه رقم (١٠) لهذا العام بشأن الموظفين الذين التحقوا بالعمل مابعد ١-٥-٨٨م فقد وقف مجلس النواب في جلسته الثانية في إطار دورته الحالية أمام هذه القضية وكلف لجانه الدائمة المختصة وهي :

- لجنتا التعليم العالي والشباب والعمل والأجور للنظر في هذه القضية وبحثها مع الجهات ذات العلاقة في الحكومة من أجل إيجاد المعالجة السليمه التي تضمن للذين مس هذا القرار حقوقهم العلميه والقانونيه المكتسبة وألزم المجلس اللجنتين تقديم تقرير بذلك إليه ليتخذ مايراه مناسبا ليحافظ على الحقوق المكتسبة بجميع من تضرروا من هذا الإجراء .

فيما حظيت قضية المعلمين في محافظة الحديدة لما حدث اثناء انتخابات نقابتهم باهتمام المجلس حيث وقف المجلس امام هذه القضية وكلف إحدى لجانه الدائمه المتخصصة وهي لجنة الحريات والحقوق دراسة طبيعة القضية وحيثياتها وتقديم تقرير بذلك إلى مجلس النواب .

راجع صالح ناجي...

تتمة ص ١

الجمهورية ومراجعة النظر في الاعباء الضريبية للموظفين في الجمهورية ، بحيث تستوعب في القانون الجديد الذي سيعد وسيناقش في مجلس النواب البدائل التي تقدم بها المكتب التنفيذي للاتحاد مضيفا بأنه سيلغي العمل بالنظام الحالي مباشرة بعد إقرار القانون الجديد من قبل مجلس النواب . قال الاخ راجع ان اي موظف لحق به ضرر مباشر في الراتب من جراء تطبيق الاسقطاعات الضريبية وخاصة من ذوي الدخل المحدود سوف يقدم بهم كشف الى وزارة الخدمة المدنية والإصلاح الإداري لوضع المعالجات في ضوء توجيهات الاخ رئيس مجلس الوزراء.

وأشار الاخ راجح في ختام تصريحه ، بان اللقاء قد ناقش ايضا قضايا التقاعد والتأمينات على العاملين وتوريد الاستقطاعات والمشاكل المرتبطة بالمؤسسات التي لاتورد هذه المستحقات ، واتفق بان يطلع الاخ رئيس مجلس الوزراء على حجم هذه المشكلة من خلال اللقاء مع الوزراء واتحاد النقابات ومدراء المؤسسات للعمل على حلها وانزال توجيه بهذا الصدد .

راجع ص ٢

بمناسبة ذكرى...

تتمة ص ١

فيه :

ياتي احتفالنا بمناسبة الذكرى الحاديه والخمسين لميلاد المناضل الشهيد عبدالفتاح اسماعيل مؤسس الحزب الاشتراكي اليمني في ظل معطيات وظروف جديدة لعل من ابرزها تحقيق وحدة الوطن اليمني وقيام الجمهورية اليمنيه ذلك الهدف العظيم الذي ناضل الشهيد عبدالفتاح اسماعيل ورفاقه من اجل تحقيقه .

وأكد الدكتور سيف صائل خالد على ان احتفاء منظمات الحزب الاشتراكي اليمني في عموم الوطن بهذه المناسبة لايعبر فقط عن تقدير الحزب للمكانة الكبيره للشهيد عبدالفتاح اسماعيل ولدوره النضالي الوطني والاجتماعي لصالح الوطن والشعب اليمني فحسب ، بل ان هذه المناسبة تشكل حافزا جديدا لمواصلة تحقيق الاهداف اللاحقه للثورة اليمنيه .

واشار الدكتور سيف صائل الى ان الوفاء لذكرى ميلاد الشهيد عبدالفتاح اسماعيل ولشهداء الثورة اليمنيه عموما يجب ان يتجسد بالنسبة للحزب في مواصلة الكفاح من اجل الحفاظ على الجمهورية اليمنية الوليده وتوطيد الوحدة الوطنية وانجاز الاهداف الوطنية والديمقراطيه للثورة اليمنيه بما يجعل الجمهورية اليمنيه ليس فقط دولة التوحيد الوطني وانما ايضا دولة الازدهار الحضاري والتقدم الاجتماعي للشعب اليمني منوها بأن انجاز اهداف الثورة اليمنيه يتطلب تعميق التلاحم الوطني بين كل القوى الوطنية والديمقراطية على قاعدة القواسم المشتركة المتمثله في صيانة دولة الوحدة وترسيخ المضامين الوطنية الديمقراطية للجمهورية اليمنيه .

وفي ختام تصريحه اوضح الدكتور سيف صائل بأن الاحتفاء بهذه المناسبة يشكل بالنسبة للحزب حافزا لتعميق المكانة النضاليه للحزب الاشتراكي اليمني وتقوية دوره الطليعي في بالجماهير وارتباط وتعميق ارتباط الحزب المجتمع وزيادة كفاحية أعضائه .

اعلنت ادارة شركة الاتصالات البريطانية «بريتش تليكوم» التي بيعت للقطاع الخاص في عام ١٩٨٤ عن خطة واسعة لاعادة تشكيل بنية الشركة تقضي بتسريح مابين ٤٠٠٠ و ٥٠٠٠ كادر خلال عام واحد. كما تخطط شركة بريتش تيليكوم التي تستخدم ٢٤٥ الف شخص لتخفيض عدد قطاعاتها في بريطانيا من ٢٧ قطاعاً الى ٣ قطاعات ابتداء من نيسان/ابريل ١٩٩١ . وبدلا من التقسيم الجغرافي الحالي ستغطي القطاعات الجديدة الاتصالات الفردية واتصالات الاعمال والخدمات المرتبطة بها.

تسريح مابين ٤٠٠٠ و ٥٠٠٠ كادر بشركة تيليكوم البريطانية

مدير عام المؤسسة اليمنية للاصطياد.. يعقب

الاخ مدير تحرير صحيفة صوت العمال المحترم

بعد التحية

نشرت صحيفة صوت العمال في عددها «٩٦٣» في الصفحة الثانية حول «مدير يرفض الالقاء باللجنة النقابية» .

اود ان انفي ماورد في رسالة الاخ سكرتير اللجنة النقابية وليس صحيحا ماورده بان مدير المؤسسة يعلق نشاط اللجنة النقابية والعكس صحيح فالعمل النقابي أكن له احتراما عظيما ولكن على من يتولى قيادة هذا العمل ان يكون في مستوى هذه العظمة .. مع تأكيدي على ان العمل النقابي حق مشروع ولايمكن لأي كان ان يلغيه او يعلقه !!

مع تحياتنا للصحيفة .

محمد احمد منصور
مدير عام المؤسسة اليمنية للاصطياد

تهنئة

● تهنئ هيئة تحرير صحيفة «صوت العمال» واطباء وممرضو مستشفى الجمهورية التعليمي الدكتور عبدالصمد الحكيمي بمناسبة عقد قرانه الذي تم هذا الاسبوع .. فالف مبروك .

المستشفى السعودي الالماني
علاج الانزلاق الغضروفي بدون جراحة ٢٠٠٠ ريال سعودي ٢١٧ سرير
تفتيت حصوات الجهاز البولي بدون جراحة من ٢٠٠٠ إلى ٤٥٠٠ ريال سعودي
استخراج حصوات القناة المرارية بدون جراحة ٢٥٠٠ ريال سعودي
للحجز : ٦٨٤٩٠٠٠ (٤٥ خط) جده

تحقيقات واتجاهات عمل

لحماية الثروة المائية الجوفية من النضوب والتلوث وتنمية مصادرها المختلفة في الجمهورية اليمنية

مصدر النماء والخير الزاوية في التنمية الاقتصاديه والاجتماعيه ، وكونه كذلك فهو ايضا قابل للنضوب اذا لم يحسن استغلاله والاستثمار العقلاني لمصادره وتنميتهاوحمايتها من التلوث ، وتاكيدا على ان اسباب تدهور الوضع المائي احواضنا ووديانا الرئيسيه والثانويه ومحدودية المعالجات والتي لاتصل الى حجم المشكله هو غياب الاستيعاب الكافي لابعادها ومسبباتها وانعكاساتها السلبية ، بالاضافة الى ضعف الاجراءات والمعالجات المتخذة .. بالرغم من فترات الجفاف وتناقص كميات المياه المغذيه للخزان الجوفي ، والحفر العشوائي وغير المدروس لآبار المياه والضخ غير المقنن وتعدد جهات الإشراف والدراسة وتكررها في موقع واحد ومايعني ذلك من تبذير للأموال والإهدار غير الاقتصادي للمياه ومايمكن ان يولده هذا من نتائج وخيمة على الاقتصاد الوطني ومتطلبات التنمية ، يرافق ذلك عدم وضوح في السياسة المائيه بدليل اتساع مصادر التلوث لها ، وعدم كفاية المعلومات والمعرفة للموارد المائيه المتاحة ومحدوديه امكانات المؤسسات العامله في مجال المياه وتعددها وضعف التنسيق بينها، واعتمادها الكلي على الخبرات الأجنبيه التي وجدت في ذلك مصدر إثراء سهل في ظل عدم وجود أجهزة وطنيه كفوءة ونقص في الخبرات والكوادر الفنيه الوطنيه المتخصصه والتي لم تجد العناية الكافيه بها للاضطلاع بمهامها والمساهمة في ترتيب الوضع بالاتجاه الصحيح .

لقد تحقق حلم أحلامنا بقيام دولة اليمن الواحد - الجمهورية اليمنيه - دولة النظام والقانون والعلم والعمل ، ومادفعني اكثر الى اثارة هذا الموضوع هو الوضع المائي للعاصمة التاريخية لجمهوريتنا الفتية - صنعاء الميمونة بشكل خاص والوضع المائي بشكل عام والحاجة الماسة للوقوف امامه لحمايته من التلوث والإهدار وبتكاتف كل الجهود الخيرة والمسئولة .

وعليه وللخروج بمعالجات إيجابية ، سأستعرض بعض المقترحات والاتجاهات وباختصار شديد راجيا من الجهات ذات العلاقة التقاطها للبدء بعمل إيجابي يرتكز على اساس من الاعتماد على الذات والمصلحة الوطنية :-

١- إعطاء قطاع المياه الاهمية التي تتناسب مع دوره في التنميه الاقتصاديه والاجتماعية والعمل على تطوير وتنميه وإدارة الموارد المائيه والسطحيه والجوفيه بشكل متكامل وفي نطاق جهة مركزيه واحدة وبما يحقق الاستغلال الأمثل لها وتنميتها والحفاظ على مصادرها من التلوث والإهدار .

٢- مصادر المياه عموما ثروة وطنية ولابد من تواجد قوانين وأنظمة لحمايتها ، وعليه فلابد من النظر جديا في ذلك بحيث يمنع حفر الآبار عشوائيا الا بمصادقة الجهة الحكومية المعنية وكذا بالنسبة للعيون ومواقع سريان المياه السطحية وعمل كل مامن شأنه الاستفادة القصوى منها وحماية منابعها .

٣- تعزيز الوعي بأهمية الماء وضرورة المحافظة عليه والنظر في ترتيب حملات اعلاميه عبر الاجهزة المسموعه والمرئيه لتوعية المواطنين بمخاطر الاستخدام غير المسئول للمياه وما يكمن ان ينتج من جراء ذلك على المدى البعيد وان يترافق ذلك مع إجراءات رادعة ضد المقصرين والمتلاعبين بهذه الثروة الوطنية .

٤- أهمية استكمال شبكات الرصد المائي بمختلف أنواعها لتطوير قاعدة المعلومات الاساسية الخاصه بالموارد المائيه واستخداماتها واجراء المسوحات وإعداد الخرائط المائية لتكون اساسا علميا صحيحا يعتمد عليه في مشاريع التنميه المختلفه .

٥- دعم البحوث المائيه وخاصه تلك التي تسهم في تنمية الموارد المائيه كالأبحاث المتعلقه بتخزين المياه الجوفيه واستعمالات المياه الضاربه للملوحه في الزراعة وإعادة استخدام المياه المعالجة لأغراض الري .

٦- الدراسة المتانية لاختيار مناطق للخزن الجانبي في الاجزاء العليا والسفلى من الوديان ، للاستفادة القصوى من مياه السيول وتنظيم اعمال الري بها وبما يمكن من استغلالها لفترة طويلة في ري الاراضي وزيادة الكمية المتسربه منها الى الخزان الجوفي والتقليل من تدفقها الى البحر او الصحراء الى ادنى حد ممكن . ان ظروف اليمن المناخيه قد تحد من امكانية التوسع في انشاء سدود لخزن المياه لفترة طويلة ، ولكن حتى عملية الخزن محدوده ستعطى مردودا جيدا من حيث الاستفادة القصوى من مياه السيول لري الاراضي الزراعيه وزيادة الكمية المتسربه الى الخزان الجوفي . ويمكن النظر في معالجات لتقليل الفاقد عن طريق البخر .

٧- التوسع في بناء الحواجز الترابية والخرسانية على مجاري الأودية الرئيسية والثانوية وفي أماكن تجمع الأمطار وجريان السيول وذلك للمساعدة على انتشار المياه السطحيه الى مناطق التغذية للخزان الجوفي ولمضاعفته وكذا لتقليل الجرف في مجاري الوديان وحماية الاراضي الزراعيه .

٨- تحديد سقوف لكمية المياه التي يمكن استغلالها في ري الاراضي الزراعية بالمياه الجوفيه بحيث لاتخل بالميزان المائي ويسمح فقط باستخدام مايمكن تعويضه سنويا من الامطار والسيول وترك الباقي كاحتياطي استراتيجي لفترات الجفاف وذلك من خلال وضع عدادات على الآبار التي تستغل لري الاراضي الزراعيه والنظر في فرض رسوم عليها .

٩- التفكير جديا في استغلال مياه المجاري من خلال عمل دراسات الجدوى الاقتصاديه والفنيه لإعادة استعمالها مرة اخرى في ري الاراضي الزراعيه والاستخدامات الاخرى وكذا البدء في إنشاء دوائر مغلقة للمياه في إطار المصانع والمؤسسات الكبيره للاستفادة القصوى منها .

١٠- مركزة التوثيق للدراسات والخرائط المتعلقه بمصادر المياه وفق قانون يلزم جميع العاملين في هذا المجال بذلك تحاشيا للتكرار والازدواجيه في الاعمال ومنعا من تبعثرها في مواقع مختلفه لاتسمح بتوفرها للدارسين والعاملين حين الطلب ومايعنيه ذلك من توفير في الجهد والمال .

١١- وضع وإقرار مواصفات وقياسات ملزمة لنوعية مياه الشرب تراعي ظروف ندرة المياه في بلدنا والحدود الدنيا المطلوبه لتجنب أية أضرار صحيه ناتجه عن استعمالها .

١٢- كثيرة هي تلك الدراسات التى تمت بغرض دراسة الوضع المائي في الوديان والأحواض ولكن ليس هنالك من جهة لتقييم هذه الدراسات ومراجعتها مع الجهات المنفذة أثناء العمل بها وبعد الانتهاء، وإخضاعها للدراسة النقدية ومدى تنفيذها وفق بنود التكليف وبالشكل المطلوب .

١٣- عند إعداد مكونات المشاريع التطويرية في المجالات المختلفة وفي المياه بالذات يجب ان يراعي فيها ضرورة تعزيز قدرة الكادر الوطني فهو الأمل ، والحل للمعضله تكمن في إشراكه فعليا في التنفيذ وجعل ذلك مادة إلزامية على الجهة المنفذة الالتزام بها وبما يعزز من خبرته وعدم إبقاء دوره هامشيا وفي إطار تقديم الخدمات الإدارية فقط .

١٤- حل مشكلة الكادر الوطني - فهو رأسمال اعتمادنا على الذات - من حيث توفير الاستقرار المادي والنفسي والوظيفي له وكذا توفير المستلزمات الضرورية المادية والسكنية لعمله في الريف وتذليل الصعاب أمامه ليأخذ دوره في مواقع العمل بجدارة وتأهيله وتدريبه حتى يكون على صلة بكل ماهو جديد في مجال عمله .

١٥- تعزيز التعاون مع الهيئات والمنظمات الدوليه المتخصصه بغرض اكتساب التقنية والخبرة وكذا القيام بتنفيذ البرامج التدريبيه في مختلف الاختصاصات والمستويات .

لتحقيق هذه المعالجات وغيرها لحماية الثروة المائية والحفاظ عليها من التلوث والإهدار فإنه يستدعي وبشكل ملح ضرورة تواجد جهة مركزيه واحدة تعني بشئون استثمار وتنمية الموارد المائية تعني بوضع الدراسات ومتابعة تنفيذها وتنفيذ المشاريع الاستثماريه لتنميتها واستغلالها بشكل اقتصادي من خلال كادر كفو، متخصص وبالتنسيق مع ذوي العلاقة بما فيها الجامعة لخلق كادر وطني مؤهل يستفيد من أحدث ما انتجته التكنلوجيا الحديثة لاحتساب موارد المياه وسن القوانين الملزمه لحماية هذه الثروة الوطنيه وتنميتها لصالح الأجيال الحاضرة وفي المستقبل . ان تواجد جهات متعدده تستثمر هذه المياه والغوص في إدارتها لايعني شيئا غير تبذيرها وعدم الشعور بالمسئولية لحمايتها من التلوث والإهدار والاستخدام غير العقلاني والسيء :

د. محمد فارع محمد
جامعة صنعاء

الى مجلس النواب

شعر عبدالجبار ثابت

يامجلس النواب قد ناب الالم
غلا معيشتنا به ظرف حكم
هت باضرائب ..دق بحنجال القلم
مذات تتقاطع رشحناها بدم
وجالنا تعميم أعيته الحكم
وانتم وجوه الخير لاتدرون ثم
باغارة الرحمن وياأهل السم
الخوف باخيره من اللي قد ظهر
الناس تتجاوز حدوده في الغدر
لاعاد من ينصح ولايلقي نظر
من عاد بايسمع وبايوعي الخبر
ماعاديهم الناس ولو راحوا سفر
وانتم ورا الزفه ومن أهل الحشم
يامجلس النواب لاخاب العشم
وحابرت بالهم أنواع الظلم !
بيع ثيابه واشترى فيها كدم
من ينفذ الإنسان من هم وغم
هذا مقالي والذي اشتسمع أهم
وبعد صلوا عالنبي خير الأمم
وانتم بحكم البعد عنا غافلين
قالوا وسكوا فيرواتبنا حجين
أما دعايتهم فتفاح وتين
نوخذ من الليات وبين الجمجمين
يذر من عاليه سما مستبين
ماتفعل الغثران فينا كل حين
عشي عداله اوعمنا من يلين
وعاد نحنا الا على شق الطريق
باسم قانوني حمل والا يطيق
ضاقت وكل الهم من نفس المضيق
رافكل لا انتهد اخذ هذا شهيق
كل الهم يشبع وياكل ماطيق
لكن بلا آذان من كثر الطنين
الناس قد ضاقت بالاقتسنين
واتحطم المسكين جذب المستكين
وغلق الباقي بسعر البنسلين!
وقد تعشته تعاميم العرين
في كل شكوى عندجيكم بالقرين
ماسبحت أكوان في دنياوديز

المطلوب إصلاح الواقع الرياضي

احمد هادي حسين

لاشك أن الاصلاح في بلادنا سوف يشمل ايضا الجانب الرياضي باعتباره جزء لايتجزأ من حركة نشاط المجتمع وبالتالي يقع عب، مهام انتشال واقع الرياضه على عاتق قيادتنا السياسيةوهذا امر لاجدال فيه .. ومايهمنا الاشارة اليه هنا هو مايكتنف الواقع الرياضي في المقدمة لعبة كرة القدم باعتبارها واجهةالنشاط الرياضي للبلاد وكذا اللعبة الشعبية الاولى في العالم اجمع والمتتبع لحصيلة لعبة كرة القدم في بلادنا سوف يخرج بمحصول حاصل عن الابقاء الذي تتقوقع به هذه اللعبة منذ زمن ليس بالقصير ، وبالرغم من ان الاعلام الرياضي في بلادنا والذي يعتبر في تقديري هو الارقى تطورا وحضورا وتفاعلا اكثر من واقع الرياضه بشكل عام حيث تحدث كثيرا عن الرياضه واقعها، ركودها، مكامن الضعف فيها والسبل الممكنه لاجتياز كل تلك التعثرات ومع الاسف فهناك شبه قناعه مطلقه في ان تظل الامور تسير في محلها وببطء شديد ايضا والسؤال الذي يبرز نفسه هو : هل هناك تخطيط مبرمج علمي ومدروس في مجال الالعاب خصوصا فيما يتعلق بالمنتخبات الوطنيه ومن ثم الفرق الاهليه ؟ بحاجه للاجابة العملية البعيده عن كل الارتجالات وتحقيق النتائج المثمره للعبة كرة القدم وغيرها من الالعاب الرياضيه .

ولست اعرف سببا للهث بعض قيادات العمل الرياضي خلف لافتات ابراز العمل الرياضي اما عن طريق الدبلوماسيه «كالانشغال في السفرات والاتفاقيات والمباحثات وتبادل الوفودالرياضيه ..الخ» او عن طريق الروتين المنحصر في «الخطط والاجتماعات واحيانا الجلوس على المائده لاتخاذ بعض القرارات والتي غالبا ماتشكل خروقات قانونيه فاضحه للوائح المنظمة لهذا النشاط او ذاك نذكر على سبيل المثال فريق حسان الذي لم ينل غفران اتحاد الكرة عنه في الموسم الكروي ٩٠م كانما هناك قضية «ثار مع اعتراف الجميع بالظلم الذي منى به حسان . وهل تنسجم تلك القرارات مع اللوائح المنظمة نقول ذلك ونتساءل ايضا هل هناك انجاز رياضي يمني على صعيد لعبة كرة القدم واجهه نشاطنا الرياضي قد تحقق وجنينا بطولته على مستوى محيطنا ضمن الدول العربيه الاخرى بحيث يؤهلنا ذلك الانتصار في الاستحقاق للدعم والرعاية والتشجيع من قبل دولتنا الفتيه ؟؟

واذا كان العمر المديد المنصرم والمتواصل لمدركتنا الرياضيه سبق بكثير عمر الرياضه في عدد من دول العالم العربي ،رغم ذلك لازلنا نتداعي هدفنا «الاحتكاك والاستفادة !!!» هذا الشعار الذي غالبا ماتسترفه تصريحاتنا قبل وعقب اي مشاركة خارجيه .

واليوم وفي ظل التوحد .. نقول ان مايسمى «بالاحتكاك» قد ولد شررا ثم نارا بشرت الكون في العصور القديمة باول اكتشاف النار .. لكن واظلماه لمنتخباتنا الوطنيه لكرة القدم والتي منذ نعومة اظافرى لم اسعد بشرف حصدها على ميداليه واحده بغض النظر عن نوع تلك الميداليه وان لم يكن كأسا مصغر لنا كوصيف للبطل في هذه البطوله العربيه ام تلك ربما يكون تباكي وتشاكي وتعازي المسئولين على شيء اسمه «الامكانيات» هذه هي الشماعة التي تتوهج نورا عند كل كبوة او اخفاق يصيبنا .. ادرك جيدا تاكيد الاجابة واعترافها بذلك ولكن ماحال ذوي الشأن اليوم اذا تكرر نفس السؤال لهم !!

لقد ان الاوان للرياضه لتلحق بمثيلاتها وتلامس شتى مناحي الحياة الاخرى في البلاد سواء الاقتصادية والثقافية والسياسية والاجتماعيه لذلك تنتصب امامها جملة من المهمات الكبيره والشاقه والتي نوجز منها على سبيل المثال لاالحصر التالي :

- اجراء مراجعة شامله بما للرياضه وماعليها شريطة ان يلتف عامه الرياضيين وذوو الاهتمامات الرياضيه حول مائدة تلك المراجعة التقييمية .

- ان يتم الاعلان عن اسماء تشكيلة الجهاز الفني الذي ينبغي ان يتوزعوا عدلا وانطلاقا من اثبات ذاتهم وكفاءتهم من خلال مشاركاتهم وانضباطهم في مباريات المحافظات يتم الاختيار الى قائمة المنتخبات الثلاثه الوطني والشباب والناشئين .

على ان تثبت التشكيلات الثلاث بلاعبيها من خلال برامج دقيقه علميه اعتبارا بان تلك التشكيلات هي واجهة البلاد الرياضيه وهمزة اتصال مع ديبلوماسي رياضي يربط بلادنا مع دول العالم الاخرى عربية كانت او اجنبيه .. والرياضه انعكاس للسياسة .

- لابد من الاستفادة قدر الامكان من الخبرات الاجنبيه في مجال التدريب لتكون على مقربة من تقنيات التطور الجاريه باستمرار ، لعل في ذلك ما سوف يقصر لنا الطريق صوب مايسمى بالاحتكاك والاستفادة مع تأكيدنا على ضرورة اقامة المعسكرات وفقا لمقتضيات استعدادنا لهذه البطوله ام تلك واتاحة الفرصة للانديه لتبادل الزيارات .

- لابد من الاقتراب الاكثر بين قيادة العمل الرياضي وكذا قيادة وفريق العمل الاعلامي الرياضي ورفع راية السلام البيضاء بدلا من الحرب ضد «رجل المهمات» هذا او ذاك المنتمي الى فريق إعلامنا الرياضي والذي بدوره لن يتراجع في ان يعبر عن رأيه الناقد لهذا الشواذ او ذاك السلب الذي يلوح في واقعنا الرياضي .

- لابد من حركة تواصل مستديمه بين قيادة العمل الرياضي في الاطار الاعلى مع القواعد الرياضيه وعلى صعيد كل المحافظات والقضاء على الموسميه والتي تهدف الى تنفيذ خطط «الورق» دون التقوقع في عموم وحياة الرياضيين في مختلف اطرهم .

- نوجه عناية قيادتنا السياسية والحكوميه الى دعم الحركة الرياضيه في عموم محافظات الجمهورية وتشجيع ودعم المبادرات الجماهيرية فيما يتعلق ببناء الملاعب الرياضيه المشبه المواكبة للتطور الرياضي هذا بالاضافة الى مقرات بعض الاندية ومخصصاتها الماليه وعلاج الاصابات وفي هذا الجانب «ياريت» ان تتظافر الجهود لتطوير وتدعيم الطب الرياضي وجعله ذا حضور فعال واهل لتلك المهام الانسانيه المناطه به .

- لابد من مضاعفة الجهود وخلق أساليب عمل جديده فاعلة بين قيادة العمل الرياضي ووزارة التربية والتعليم بدوائرها العامله في المحافظات لانتشال وضعية الرياضه المدرسيه الى الافضل .

تلك النقاط مجتمعة التي ربما تكون في تقديري بدايات اولى لانطلاقة حركة الاصلاح الرياضي في بلادنا لا اصابه وربما تكون ايضا غيضا من فيض لشئون وشجون وهموم الرياضه والرياضيين اليمنيين لاننسى التاكيد هنا لقيادة العمل الرياضي والتي نقدر اي توجه مخلص لمساعيها .. باننا كمهتمين ورياضيين قد ضيق حالنا روتين انتصارات خطط «الورق» على بعضها وبتنا نتألم ونتحسر على مشاهدة المنتخب الوطني الكويتي مثلا وهو يحصد كأس بطولة الخليج الاخيره وكذا شباب السعوديه وهم يحتضنون كأس العالم للشباب والجزائر وهي تقبل كأس الامم الافريقية والامارات ومصر الاشقاء وهم ضمن معترك احداث كأس العالم ولهذه الاسباب مجتمعة اليس من حقنا التطلع الى كل ذلك بل والتحسر على غيابنا من كل تلك المحافل التي بها وحدها إثبات الذات ؟؟

مطلوب متعهد لتسيير مطعم ومشرب في نادي عمال المصافي

تطلب شركة مصافي عدن من هذا لتسيير مشرب ومطعم في مبنى نادي عمال المصافي في عدن الصغرى . ويفترض في المتقدم ان يكون حاصلا على ترخيص البلديه لمزاولة المهنه وان يجتاز الفحص الطبي هو والعمال الذين سيعملون معه والذي سيتم اجراؤه في مستشفى المصافي، سوف لاننظر في العروض المقدمه بعد ٣١-٧-١٩٩٠م

صالح الحاج .. نجم الموسم الكروي ٨٩/٩٠م للصفحة :

نقلة صوت العمال والجماهير الرياضية

شهادة أظل أعتز بها طوال حياتي

لقاء: منصور احمد حزام

صوت العمال كانت قد بادرت عقب اختتام الدوري مباشرة باختيارها صالح الحاج أفضل لاعب للموسم من خلال تقييمها لجهود وعطاءات هذا اللاعب اثناء مسيرة الدوري اضافة الى سلوكه المتميز وقدمت له هدية متواضعة «كاس» تقديرا لجهوده وحثه على تقديم المزيد من العطاء وهو تقدير من الصحيفة لكل جهد وعطاء من أجل الارتقاء بالرياضة اليمنية قدما ومن أجل اليمن ، الصفحة الرياضية في سين وجيم مع صالح وشعوره بالتكريم : -

كابتن صالح ماهو شعورك بهذا التكريم ؟

- أشكر صحيفة صوت العمال على منحها لي لقب أفضل لاعب لهذا الموسم ٨٩م ١٩٩٠م لاأستطيع أن أعبر عن شعوري حتى لو اختار أجمل العبارات لساني عاجز عن التعبير انا سعيد جدا بهذه الثقة التي منحتني اياها صحيفة صوت العمال وهي ثقة أعتز بها كثيرا وهي بالنسبة لي ثروة كنت أحلم بها وهي طموح كل لاعب ، وأشكرهم أيضا على الهدية المتواضعة التي تحصلت عليها من قبلهم ، بالنسبة لي تعني الكثير وسأظل أعتز بها طول عمري ، أتمنى من الله أن يوفقني في الموسم القادم واظهر بمستوى أحسن وأكون جديراً بثقة صوت العمال وأكون عند حسن ظنهم جميعا .

● وهل توقعت فوزك بلقب نجم الموسم ؟

- بعد عودتي من دورة الصداقة والسلام بالكويت أحسست بأن جاهزيتي أفضل ، أيضا زراعة ملعب الحبيشي بالعشب شعرت بثقة أفضل .

فكرة نجم الموسم في بالي ولكن لم أبح لأحد بها ، وخوض أول مباراة في الدوري أمام الشرطة كسبناها ٤- صفر وسجلت الهدف الأول وقدمت مباراة طيبة رضيت عني الجماهير وطلب مني أصدقائي لماذا لاأفكر في نجومية الموسم شريطة الا تكون على حساب الفريق فقلت لهم الفكرة في بالي ولكن أطلب منكم تقييمي بعد كل مباراة أخوضها حتى نهاية الدوري وأحمد الله وربنا وفقني بها وحصلت على لقب نجم الموسم .

● وهل ستحافظ على هذا اللقب ؟

- أتمنى من الله أن أستمر على نفس المستوى ولكن بمزيد من الجهد والالتزام للتمارين وتعاون زملائي اللاعبين معي بإذن الله أحافظ عليه .

● وهل يعني ذلك تحقيق فريقك للبطولة وراء فوزك ؟

- فريقي قدم مباريات كبيرة جدا رائعة شهدت لها الجماهير الرياضية المواكبة للدوري العام وبجهد زملائي اللاعبين وتعاونهم معي استطعت أن أقدم مباريات طيبة نالت رضى الجماهير الرياضية ونلت نجم الموسم .

● وأنت هل تشعر ان الاختيار كان عادلا ؟

- صحيفة (صوت العمال) رشحتني والجماهير الرياضية ايضا .. إذاً نعم كان عادلا .

● اختلفت مشاعر لاعبي الشعلة منهم من فرح أثناء تعادل الوحدة مع التلال وآخرون أثناء استلام الدرع .. صالح متى كانت فرحتك ؟

- فرحت عندما أطلق الحكم صافرته في مباراة الوحدة والتلال وعند استلام درع بطولة الدوري العام بهذا النصر الذي تحقق لنادي الشعلة بعد مرور ٢٢ عاما وكانت هذه فرحتي الكبرى .

● لكن الجمهور يقول انك بدون محمد حسن هداف الفريق لن تحقق شيئا .. بماذا تردعليهم؟

- من صالح ومن محمد حسن؟

.. أنا وزميلي وبتعاون زملائنا اللاعبين استطعنا ان نشكل «ثنائي» تعمل له كل الفرق ألف حساب ، استطاع الكابتن محمد حسن ان يفهم صالح الحاج والعكس صحيح ولم يأت هذا التفاهم والانسجام من فراغ بل من الاستمرار ولفترة طويلة في الملعب مع بعض خلقت الانسجام بيننا وهذا لايعني عند غياب محمد حسن سنتأثر رغم ان محمد حسن لاعب فريد من نوعه وهداف اليمن الأول لكن بمزيد من الجهد في الملعب . يمكن ان نعمل شيئا ولعبنا مباريات بدون محمد حسن استطعنا ان نفوز في مباراتنا أمام فريق الجيش ٢-١ وأقولها بكل صراحة محمد حسن يفهم صالح الحاج أكثر من أي لاعب ويليه عبدالحكيم الدهبلي .

● لو سألت صالح الحاج عن سر هذا النجاح وبهذه السرعة.. كيف ؟

الالتزام للتمارين وعدم التغيب معا وتأدية التمارين بجدية وعمل تمارين إضافية وأهم من هذا كله الانسجام والحب بيننا كلاعبين لا تشعر اللاعب الاخر أنك أفضل منه والأخذ بنصائح اللاعبين الذين سبقونا في الملاعب

● أيهما أحب إليك التهديف أو صنع الأهداف ؟

- أصنع الأهداف وإذا سنحت لي الفرصة للتهديف أفضل ذلك.

● والآن بعد أن حققت هذه المكانة والشهرة هل أنت متخوف من الخشونة ؟

- بحذر شديد ولكن ينبغي ألا يكون الحذر على حساب مستواي وأملي كبير في الحكام في مهمة محاربة الخشونة خصوصا بعد الاستفادة من مباريات كأس العالم ٩٠م .

● وهل أنت متخوف على مستقبل الشعلة ؟

- طبعا كما يقال الوصول إلى القمة سهل والحفاظ عليها صعب . وأتمنى ان نظهر بمستوى أفضل .

● الشعلة فريق المفاجآت .. هل سيظل كذلك ؟

- الشعلة بطل وليس فريق مفاجآت وينافس على البطولة كل موسم وعلى الصدارة .

● وماذا تريد قوله للجماهير ولمن كان له شرف اختيارك نجما للموسم ؟

- أشكر الجماهير كل الجماهير الرياضية على منحها لي هذا الشرف أفضل لاعب لموسم ٨٩-٩٠م وهذه ثقة وشهادة أعتز بها كثيرا وضعت على صدري وهي حلم لكل لاعب ان ينال هذا الشرف الرفيع وأتمنى من الله ان يوفقني في الموسم القادم وأن أكون عند حسن ظنهم وظن الجماهير الرياضية .

السيجارة ذات الناحية الممتازة

تحذير حكومي :
التدخين سبب رئيسي للسرطان
وأمراض الرئة والقلب والشرايين

وقفة مع

كلمات مضيئة للأخ الرئيس علي عبدالله صالح

في الكلمة القصيرة التي القاها الاخ الرئيس الفريق علي عبدالله صالح أمام مجلس النواب في دورته الثانيه تناول مجموعة من القضايا الهامه .. ولعل ما استوقفني اكثر هي تلك الكلمات التي طالب فيها اعضاء مجلس النواب الوقوف بايجابيه اكبر امام مشروعات القوانين التي اعدت من قبل المسؤولين قبل اعلان الدوله اليمنيه .. واكد ضرورة ان نبني للمستقبل .. نبني لليمن الجديد ولا نفصل قمصانا على المسؤولين .

لقد كانت كلماته واضحه عندما اكد ان كثير من القضايا مازال الإرباك قائما فيها ، واكد على ضرورة تركيز النشاط حول الرقابة الشعبية والرقابة النيابيه على اجهزة الدوله المختلفه مشيرا إلى وجود كثير من القضايا مجمدة وتراكم قضايا المواطنين .

كما استوقفتني كلمات الاخ الرئيس الفريق علي عبدالله صالح عندما قال: «انا الان رئيس دولة للحزب الاشتراكي ولكل الاحزاب السياسية داخل الساحة ولست امينا عاما للمؤتمر الشعبي» .. كلام جميل .. والاجمل ان يأتي من الاخ الرئيس الفريق علي عبدالله صالح ليكون قدوة طيبة للاخرين .. اى اننا ننتظر ان يخطو نفس هذه الخطوة بقية الاخوة الذين يتولون الان مسؤولية وطنية تاريخية عليا في اعلى السلطه .. اذ ان ذلك سيساعدهم ايضا في التفرغ للمسؤولية الكبيرة التي انيطت بهم ليشاركوا الاخ الرئيس مسؤولية بناء الدوله اليمنيه الفتيه .. بايضاح اكثر أقول ان ما أعلنه الاخ علي عبدالله صالح

انما اراد به التأكيد على اهمية تعزيز الوحدة الوطنيه والتأكيد على تعزيز الساحة الديمقراطيه في إطار دولة الوحدة وحماية التعدديه باعتبارها صورة من صور الديمقراطية . ولهذا لابد ان يجسد بقية الاخوة في القيادة وبالذات في مجلس الرئاسه وفي الحكومة واعضاء المكتب السياسي للحزب الاشتراكي اليمني واللجنة العامة للمؤتمر الشعبي العام نفس هذه الروح ليكونوا مسؤولين على الجميع في دولة الوحدة .. واما النشاط الحزبي والسياسي فلاشك ان هناك من يمكن تفرغهم لهذه المهام دون اي تأثير لمهام اخرى تشغلهم وتؤثر على مهامهم التنفيذيه الرسمية لدولة الوحدة .

محمد قاسم نعمان

الديمقراطية كلمة مرة

عبدالحبيب سالم مقبل

مع الرئيس.. ولكن !

كنت اشك في ان تكون للاخ/ علي عبدالله صالح شعبيته الكبيرة في المحافظات الجنوبية من الوطن .. وبدا لي ان مظاهر الاستقبال التي قوبل بها رئيس مجلس الرئاسة اثناء زيارته لتلك المحافظات لاتخرج عن سببين :

اما ان للرئيس فعلاً شعبية كاسحة وهذه بالضرورة لاتنطبق عن المؤتمر الشعبي .. واما ان الناس في بلاد كما قال الاخ/ علي سالم البيض في ٣٠ نوفمبر ٨٩م عاطفيون ويتاثرون سريعاً بالخطاب الذي يدغدغ مشاعرهم وعلي عبدالله صالح رجل يدرك هموم الناس وكثيرا من الاعمال التي يتطلع اليها المواطنون . لكنه طيلة ١٢ سنة من تولية للرئاسة فيما كان يسمى بالشطر الشمالي » لم يوفق في اختيار القيادات الادارية . ولاحتى في اختيار معاونيه ومنفذي سياسته . وقد كان سياسيا بالقدر الذي يفهمة الناس ويتوافق مع احلامهم وامانيهم . لكنه ليس حريصاً على تنفيذ افكاره بدقة ويعتمد على عناصر بشرية ذات مقاييس متدنية في الثقافة والفكر والاخلاص للمصلحة العامة والديمقراطية .

ونخشى فقط ان تتأثر علاقة الرئيس بالناس من خلال مواصلة مسيرة الاثني عشر سنة المنصرمة بطريقة انفصاميه لاتعزز امالنا واحلامنا . ومن خلال الاعتماد على العناصر التي فقدت مصداقيتها ونزاهتها ..

فان حبنا للرئيس واحترامنا له يأتي من باب الطاعة .. ونفدنا لتصرفاته ياتي من باب الديمقراطية .. فقد كان الرئيس رائعا وبارعا وهو يخاطب الجماهير في حضرموت ويافع ولحج وابين والمهرة وعدن . وكنت اتخيل بان الرئيس سيحمل فوق الاعناق لولا انني ادرك بأن الذين يصفقون ويصفرون ويرفعون الصور وقبضات الايدي لايختلفون عن اخوانهم في اي من محافظات الشمال الذين حفظوا الرئيس عقدا من الزمن وكانوا اوفيا لقادتهم على مر العصور !

ولست استغرب بان هناك علاقة حميمه بين الزعامة ومؤشراتها وبين المواطنية ورغباتها .. وعلي عبدالله صالح صاحب روية خاصة لكنه رجل ودود وذكي بالفطرة وكريم ، كما يصفة البعض » .. ولا استطيع ان انافقه اكثر من ذلك، ولو كان يملك جهازاً ادارياً كفواً واصدقاء مخلصين ومسؤو لين يشاركونه الحكم ويصدقونه الراى لكانت اليمن قد تجاوزت حقبات القرن العشرين !

فقد بدأ علي عبدالله صالح منذ عام ٧٩م منافساً خطيرا يزاحم ماكان لابراهيم الحمدي من شعبيه بلغت ذروتها عند اغتياله .. واثبت علي عبدالله صالح انه رجل المهمات الصعبة بعد طرحه اراء مرنه في مسالة الصراع عام ٧٩م .. ومن حق المواطنين الان ان يدركوا بان للرئيس ميزة ان يتركوا بان للاستمرار في قيادة رئيسية اهلته للاستمرار في قيادة البلد وهي : انه عندما يشعر بان الناس المؤثرين في الرأي العام قادرون على تحديد اولويات متطلباتهم فهو رجل مقدام لايتراجع . فالديمقراطية كانت » عام ٧٩م - ٨٢م » تظاهرة سياسية وشعاراً فارغ المحتوى ، لكنه عندما اصبح الناس يواجهون لعبة السلطة بالديمقراطية كان علي عبدالله صالح اول من يسعى لايجاد حلول لقضية الديمقراطية .. وفي ١٩٨٨م وصلت الجماهير الى مرحلة من اليأس بسبب بعض سلوكيات المؤتمر الشعبي ونهجة اللا ديمقراطي في بعض الحالات واستغلال بعض المسؤولين لاوضاعهم فيه والبذخ باموال الشعب من خلال الصرفيات على « التنظير » الذي يجابي الديمقراطية والواقع نفسه ، كما كان حال الحزب الاشتراكي اليمني ..

لكن جاء افتتاح الرئيس للمؤتمر العام الرابع في اغسطس ٨٨م بصورة لم نشهد لها مثيل واستطاع ان يدير حواراً لم يتم حتى في عهد بلقيس !

وخرج الرئيس والناس جميعاً بمعنويات جديدة .. وعلى وشك احداث ثورة لم تتم !

والان بدأت معطيات جديدة تعزز نفسها ، وتعامل معها الرئيس بواقعية .. لكننا نراهن على ان الرئيس لو ظل معتمداً على عناصره القديمه في العهد الجديد ، خاصة تلك التي يمكن ان يحددها اي مواطن بسيط ويذكر حيثياتها ومساوئها ويعدد مظاهر الاستغلال للوظيفة العامة . لو ظل معتمداً عليها الرئيس » وقد تم اعادة تعيين بعضها ! » فانني اراهن بان اية انتخابات نزيهة وديمقراطية لرئاسة الجمهورية بعد الفترة الانتقالية « ان شا الله » سيكون فيها الجهد مضاعفاً لتحقيق الفوز لعلي عبدالله صالح اذا فهم المواطنون كيف يدافعون عن حقوقهم !

انتبه

وزد انتبه!

عمر باوزير

معروف ان للوحدة اعداءها ، مثلما لها من مدافعين عنها تلك حقيقة أقولها من بدات افكاري يقولون ، بل هي حقيقة تاريخية ، ارتبط بها الشعب اليمني منذ الازل سواء كان من اجل الانعتاق والتخلص من الامامة والاحتلال ، اليمن ووحدتها وازدهارها ولاشك في ان اعداء طوال تلك الفترة - قد ونسجوا الكثير من والدسائس لإجهاض ووحدة اليمن .. وتقدم وازدهارها .

وقد كان لتاريخ الحركة الوطنية ونضالها واضح الدور الكبير في حماية من أعدائها ، وكذا من اجل تحقيق الوحدة تجلت وحدة الحركة الوطنية كونها السياج القوي ، قوتها في صمودها ومقاومة الباسله في حصار السبعين لصنعاء عاصمة الثورة .

واذا كان لوحدة الحركة الوطنيه ذلك الذي تحقق انذاك ، فما أحوج الشعب اليمني اليوم ، وفي ظل تحقيق وحدته وقيام جمهوريته اليمنيه الفتيه الى الاصطفاف من اجل حماية الوحدة ، وصيانتها والمشاركة في تنمية وبقاء اقتصادالوطن خاصه وان ظرف اليوم يختلف كل الاختلاف كما كان عليه الحال في السبعينات ، حيث كانت الصراعات على اشدها بين فصائل الحركة الوطنية ومانجم عن ذلك من سلبيات أعتقد ان الجميع يتحملها وان اختلفت درجة تحمل المسئولية .

ان جو الديمقراطيه ومناخه السائد اليوم في ربوع اليمن وما أبداه حزبا السلطه من تفهم لهذه القضية ، واعترافهما بمشاركة الجميع ونبذ الاحتكار بالسلطه . كل ذلك يعطي هذين الحزبين شرف الريادة في السير في هذا الطريق وفي نفس الوقت يحمل الحزب والقوى الوطنيه اليمنيه مسئولية اكبر ، من اجل المشاركة الفعالة ، وتوحيد صفوفها والبعد عن ماعلق من خلافات حتى في اوساط احزابها ، ونعتقد ان اي من تلك الاحزاب لا يدرك أهمية ذلك الظرف وأهمية وحدة واصطفاف الحركة الوطنيه ، ومشاركتها في اليمن وازدهاره سيفقد جماهيريته ، وفقد ثقته فيه ، ومن ثم سقوطه وانتهاء دوره .

فهل تدرك مثل هذه الأحزاب ذلك ، وإذا لم ذلك بعد ، فعليها ان تدرك بتزيد انتباهها قبل ان يبلغ السيل الزبا !!

الديمقراطية

عبدالباسط سروري

قضية المعلمين في الحديدة ونتائجها المؤسفة التي أسفرت عنها كانت متوقعة .. فقد كتبت «صوت العمال» عنها في اكثر من عدد وتابعت تفاصيلها لاكثر من مرة وحذرت ونبهت من نتائجها المتوقعه ، وطالبت في حينه العمل على تفاديها .. لكن يبدو ان البعض ممن اوليت بهم مصالح البلاد والعباد مازالوا أسيري قراءة التقارير الخاصة عما يكتب في الصحف .. وتكون النتائج في كثير من الاحيان مدهشه لهم ان لم تكن مؤلمة .. ومع ذلك يتعظون .. والأمثلة القادمة ستدل ايضا على ذلك .!

باختصار

ناصر.. رمز لثورة وقائد لأمة

عبدالله عبدالله

كلما احتفل بثورة ٢٣ يوليو ودورها البارز في النضال التحرري العربي والافريقي .. شمخ الزعيم جمال عبدالناصر .. كرائد وقائد فذ لها .. وكشخصية تاريخيه مثل في القرن العشرين اعظم شخصية ليس لشعب مصر وانما للامة العربية كلها .. واحتل مكانة عالية بارزة في تاريخ النضال التحرري وحركة عدم الانحياز ..

كان الرائد والقائد معا ..

وكان الصوت العربي الداعي للحرية والوحدة فزلزل قصور الحكام وممالكهم .. محركا الارادة والايمان الكامنه في نفوس شعوبنا .

وكان المبشر بالانتصار على الاستعمار وأعوانه والضمير العربي الحي الذي الهب حماس الجماهير لتدخل ميدان النضال في اكثر من قطر .. وخلفها ثورة ٢٣ يوليو .. وعلى هامتها صورة (ناصر) التي أرهبت المستعمرين كرمز للحرية .

لقد دخل عبدالناصر التاريخ كقائد عربي من المحيط الى الخليج ..

وولج ابوابه برؤية حملت هموم الشعوب المكافحة ضد الاستعمار والامامة والظلم والاستغلال والعنصريه .. فتجسدت مبادئ ثورة ٢٣ يوليو وأهدافها في شخصه كزعيم عظيم .. وجسدها هو في الاطار العربي والمحيط العالمي ، كقائد لأمة ان وهنت بسبب تخلفها وتمزقها فإنها قادرة بوحدتها وتقدمها ان تحتل موقعها في العالم .

لذلك يظل عبدالناصر رمزا وقائدا لثورة يوليو ورمزا للنهوض التحرري العربي في قرننا الحالي وللشعوب كثيره في آسيا وافريقيا وامريكا اللاتينيه .

ويظل الذين أحبوه في وطننا العربي دعاة للوحدة .. ورمزاً لها .. ويظل الذين حاكموه واعدموا الناصريين (كعملاء) مدانين تاريخيا لأن ناصر ماكان عدوا الا للاستعمار والحكام الباندين وأعوانهم .

ويظل الذين يدّعون باسم (ناصر) وانهم خلفاؤه وهم غير صادقين بالايمان باهدافه ونبله ونزاهته وروحه الوحدويه خارج دائرة النضال للناصريين الحقيقيين .

لذلك دعوة في عيد يوليو المجيدة ان تستفيق بعض الضمائر ..

من ان عبدالناصر ماكان الا وحدوي الروح عربي الضمير والانتماء .. انساني النظره والموقف .

وعلى الناصريين في الوطن العربي ان يتمثلوه قولا وفعلا لانه لايقبل الادعاء .

وسلام عبدالناصر .. رمز وقائد ثورة ٢٣ يوليو العربية المجيده .

عمود

حسن عبدالوارث

ملف اراضي « ٥ »

●● جاءني هذا الاسبوع عدد من المواطنين يشكون ويبكون وينهمون ادارة الاراضي في وزارة الاسكان والتخطيط الحضري بانها «احتالت عليهم» حسب تعبيرهم الفادح شرا والناضح خيبة ومرارة !!

.. وقبل ان اتطرق الى فحوى الشكوى وموضوع الاتهام اود الافادة بان ادارة الاراضي كانت قد قامت بتصنيف قطع الاراضي المعروضة للبيع بغرض بناء سكن شخصي عليها - لاسيما في بئر فضل - الى ثلاث فئات مساحية ، حسب مساحتها بالمتر المربع ، وهي: ١٢٠ و ١٨٠ و ٢٧٠ مترا مربعا ، ولكل فئة سعرها وميزاتها .. الخ .

.. وتفيد مصادر مطلعة وموثوقة انه بسبب ميزات أراضي الفئة الثالثة - اي ٢٧٠ - وسعرها المناسب مقارنة بمساحتها الواسعة فانه قد كانت الطلبات عليها كثيرة والمناورات حولها كبيرة والسمسرة فيها وفيرة ! .. لذا فان اراضي هذه الفئة قد نفدت ، اي خلصت ، اي انتهت ، اي - بالعربية الفصحى - اصبحت «طبش فيش» !!

● نعود الان الى موضوع الشكوى ، فاصحابها يفيدون بانهم كانوا قد سددوا لخزينة الوزارة المذكورة اعلاه مبلغ القسط الاول المطلوب من ثمن قطعة الارض «فئة ٢٧٠» والبالغ - اي القسط - واحدا وثمانين دينارا .. لكنهم فوجئوا بعد ذلك بان ارضهم اصبحت «في الشمس» حين أعلن لهم الموظف المسؤول بان أراضي «فئة ٢٧٠» الموعودين بها (فنش) !!

.. اظن ان الحكاية فيها (إن) .. أليس كذلك ؟!؟

جبل الوداد

طار الحمام
حط الحمام
صار اليمن واحد
عقبال بقية العرب
مايوحدوا الواحد

أنا عمري لم زرت صنعا
الا في يوم الميلاد
وكلاي لاهوّه صنعه
ولا مناوره في مزاد
ياصنعا إنتي البداية
وانتي جبل الوداد
إنتي القصيدة اللي تجايه
تطوي سنين الحداد

ياصنعا كوني قبلة العشاق
وكوني خطوة ولاده

مهداة إلى «صوت العمال»

شعر: ابن النيل

دا السعي للوحدة
كما التوحيد
عدن بنت امك وابوكي ياصنعا
وكانت تمللي تناديكي عباده
وفي القلب دمعه
فلازم نشيدك
يعلم ولادك
بأنه في تاريخنا الحقيقي
إنكتب
عدن أخت صنعا
وصنعا مراية الزمن
وليلة الزفاف
إتولد
من جديد
اليمن

المهندس عبدالقوي.. في ذمة الله

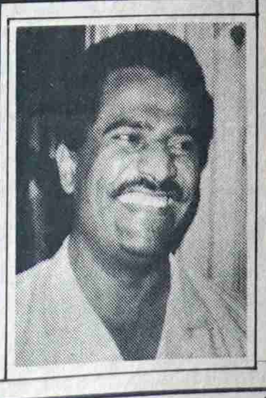

● بأسف بالغ تلقت قيادة الحركة النقابية اليمنية ، واسرة تحرير صحيفة (صوت العمال) نبأ وفاة المهندس عبد القوي مثنى هادي ، وزير الاسكان والتخطيط الحضري ، إثر نوبة مفاجئة بجلطة دماغية .

وبهذا المصاب الجلل ، تتقدم قيادة الحركة النقابيه اليمنيه واسرة تحرير الصحيفة ، بأحر التعازي والمواساة ، الى القيادة السياسية والى أسرة الفقيد .. سائلين المولى عز وجل، ان يتغمد الفقيد بواسع رحمته ويسكنه فسيح جناته ، وإنا لله وإنا إليه راجعون .

طلب حق إصدار مجلة طبية ثقافية اجتماعية

تقدم الدكتور حسين الكاف رئيس قسم المسالك البولية واستاذ المسالك البولية والتناسلية بكلية الطب بجامعة عدن بطلب الى وزارة الإعلام لمنحه حق إصدار مجلة طبية ثقافية اجتماعيه دورية باسم «الحكيم» تعنى بنشر المعلومات الطبيه المبسطة ونشر الوعي الصحي بين المواطنين وكذا المقالات الطبية والثقافية المتنوعة والتي تهم مختلف فئات الناس .

المانيا الاتحادية

مؤتمر عالمي حول السلامة في العمل

تقع يوميًا في انحاء العالم ٣٠٠ الف حادث عمل يسفر عن مصرع ٥٠٠ شخص في المتوسط. وقد ذكر هذا البيان رولف هويف الذي ترأس اعمال المؤتمر العالمي الثاني عشر حول السلامة في العمل والحماية في الانتاجة الذي عقد في هامبورنج. وعلى امتداد خمسة ايام تبادل مايربو على ٣ آلاف خبير من ٩٦ بلدًا الخبرات في مجال الحماية والسلامة في العمل.

وقد شارك في اعمال المؤتمر بنشاط هذا العام مندوبو بلدان اوربا الشرقية. كما اولى اهتمام خاص بالحماية من المواد الكيمياوية الضارة. واقترح اتحاد نقابات المانيا الاتحادية اعداد برنامج عالمي لمكافحة المخاطر الناجمة عن المواد الكيمياوية الضارة. وتشير بيانات الاتحاد الى ان ملايين البشر يموتون سنويًا لاصابتهم بامراض تسببها هذه المواد الكيمياوية المستخدمة في الانتاج. وفي المانيا الاتحادية وحدها يبلغ عدد هذه الحالات ٥٠ الفا سنويًا

بناء «فلل» ..

تعلن المؤسسة العامه للانشاءات والتركيبات الصناعيه عن استعدادها للتعاقد على بناء منازل شخصيه (فلل) وفق احدث التصاميم الهندسيه من القطع الخرسانيه الجاهزة وذلك وفق ذوق ورغبة المتقدم وبتكاليف معقوله .

وتقدم المؤسسة في الوقت ذاته خدمات وتسهيلات للحصول على بقعة الارض ممن يرغب بالتعاقد بذلك .

للاستفسار يرجى الاتصال بنا على هاتف رقم (٨٣٢٣٧) (٨٣١٨/) .

أضواء

• كنا نسمي باسمه اذا نسينا مرة اسماءنا
كذا نناديه جميعا - ياأبي - إذا أضعنا مرة آباءنا
فهو الذي أطلقنا من رقنا
وهو الذي حررنا من خوفنا
وهو الذي أيقظ في أعماقنا الإنسان »
سعاد الصباح
(من امرأة ناصرية الى جمال عبد الناصر)

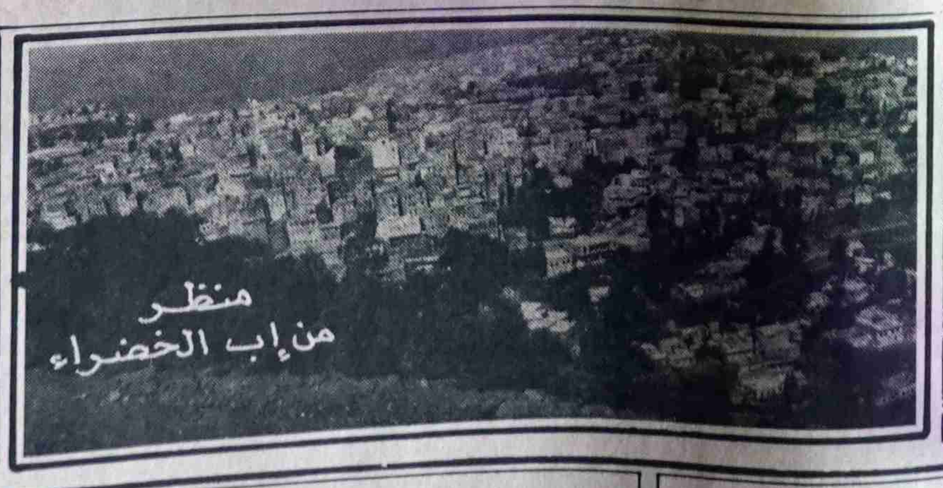

صوت العمال
تأسست في ٤ يناير ١٩٦٩ م

رئيس التحرير :
راجح صالح ناجي

مدير التحرير : محمد قاسم نعمان
سكرتير التحرير : عمر باوزير

عنوان الصحيفة : معلا دكه / أمام المجلس العمالي - محافظة عدن
ص.ب ٥٣٨٧ المعلا
ج.ي. ت ٤١٧٩٨ ٤٣٧٧١ فاكسميل رقم ٤٢٥٢٩

الاشتراك والتوزيع مؤسسة صوت العمال
الاعلان يتم الاتفاق بشأنه عبر ادارة التحرير
تلفون / ٤٣٧٧١ ٤٢٣٦٣

التوزيع في صنعاء : وكالة الرصافي لتوزيع الصحف والمطبوعات - صنعاء - ص.ب ٧١١٦