حماية القطاع العام واجب وطني

صوت العمال

صحيفة اسبوعية عمالية سياسية لسان حال المجلس المركزي للاتحاد العام لنقابات العمال

الخميس ٢ أغسطس ١٩٩٠م الموافق ١١ محرم ١٤١١هـ العدد (٩٦٦) السنة الثالثة والعشرون

ريـــالان

٨ صفحات

تمثل وحدة الشعب اليمني وتقدمه الاجتماعي صدق الاقلام الشريفة تظل الكلمة ركيكة تعني مجزأة الحرف لم تكن من أجل الشعب.

عبدالفتاح اسماعيل

مواساتنا للزميل راجح

● بقلوب ملؤها الأسى والحزن وبأسف بالغ ، يعزي اعضاء المكتب التنفيذي والمجلس المركزي والاتحاد العام للنقابات واعضاء النقابات العامه والمجالس العمالية واسرة تحرير صحيفة (صوت العمال) وعمال وموظفو الاتحاد العام للنقابات ومؤسسة «صوت العمال» ، يعزون الزميل راجح صالح ناجي عضو مجلس النواب رئيس المكتب التنفيذي للاتحاد بوفاة والده .. وبهذا المصاب الجلل يتمدون للفقيد الرحمه ولاسرته واهله وذويه الصبر والسلوان وانا لله وانا اليه راجعون .

كلمة صوت العمال

لدافع عن القطاع العام

مامن شك أن قيام الجمهورية اليمنيه ، اقترن بتطلع جماهير الشعب اليمني الى الولوج في مرحلة جديدة من تطور المجتمع يغدو فيها المشروع الوطني مستوعبا لكل منجزات الثورة اليمنيه ، وتوجيه مسارها لإحداث تحولات اكثر عمقا واتساعا لصالح قطاعات الشعب اليمني .

ومن المسائل التي تقف في اولويات هذا المشروع الوطني الذي ينبغي ان يناضل من أجله الوطنيون ، هي كيفية تعزيز القدرات الوطنيه للمجتمع ، عبر انماء وحماية المتغيرات الاجتماعية والاقتصادية المحققه لصالح القطاعات الشعبية .

ان ثمة محاولات تبذل هنا وهناك لاحداث تراجعات تراجيديه في جوهر العلاقات الاجتماعية والاقتصادية المكتسبه وتقليص وتصفية خريطه المكاسب الاجتماعية التي دفع الشعب من اجلها تضحيات جسيمه على امتداد عقدين من الزمن .

ان الاتجاه الى تصفية مواقع القطاع العام وضرب دوره الاقتصادي في عملية الانماء الوطني للمجتمع ، لايحدث ضررا بالغاً بمسار التطور المستقل للاقتصاد اليمني ، وانما يفضي الى إلحاق الاضرار الاجتماعية بفئات واسعة من ابناء شعبنا توفرت لها من خلال مؤسسات القطاع العام ظروف الاستقرار الاقتصادي واختفاء عناصر وعوامل ومظاهر الاستغلال البشع لثروات الوطن وقوت الشعب والمصادر الرئيسية للحياة العامة ، فضلا عن التغلب على جزء كبير من الاختلالات الاقتصاديه والاجتماعية للمجتمع القديم .

ومن المؤكد ان مصاعب عديدة وسلبيات متنوعه قد صاحبت تأسيس وانماء الدور الاقتصادي والاجتماعي للقطاع العام وقطاع الحكومة بيد ان اصلاح العلاقات المتبادله بين القطاعات الاقتصادية الرئيسية في المجتمع القطاع العام والقطاع التعاوني والقطاع الخاص ، لايعني ان يتجه البعض قولا وعملا الى تغليب فعاليات قطاع على آخر ، وان يجرى نسف العلاقات الاقتصادية القائمة لصالح خدمة القطاع الخاص .

إن رعاية المصالح الوطنية للشعب اليمني في دولة الوحدة يقوم بالأساس على حماية الدرع الرئيسي للاقتصاد الوطني وهو القطاع العام . وان المسئولية الوطنية في اشاعة الديمقراطيه السياسيه تستقيم على قاعدة الدفاع عن الحقوق الديمقراطية الاجتماعية والحقوق الاقتصادية الديمقراطية .

ان القطاع الخاص الذي ندعو الى مشاركته بفعالية في الاقتصاد الوطني عليه ان يظهر قدراته المستقله على منافسة الأشكال المغايره دون التفكير في ضربها واحتوائها . فتطور المجتمع اليمني في دولة الوحدة مرهونة بحماية التعددية الاقتصادية وحقوق كل منها .

ان كل اولئك الحريصين على السيادة الوطنيه وحماية المشروع الوطني للجمهورية اليمنيه مطالبون اولا وأخيرا بالوقوف بجديه وصلابة امام «ديناصورات الانفتاح» الذين يريدون النهام كل شيء .

في تصريح لـ «صوت العمال» .. عبدالكريم ناصر :

المساس بحقوق العمال المكتسبة يُعد خرقاً لاتفاق القيادة السياسية للأخذ بالأفضليات

هنالك إجراءات تم اتخاذها دون أخذ مشورة النقابات ورئيس الوزراء أبدى تفهماً لمقترحات النقابات

صوت العمال – خاص

● أكد الاخ عبدالكريم ناصر احمد ، الامين العام المساعد للاتحاد العام للنقابات للشؤون الداخليه، على اهمية الحفاظ على الحقوق المكتسبه للعاملين ، قبل قيام دولة الوحدة ، وقال في تصريح خص به (صوت العمال) اثر اختتام اقاء المكتب التنفيذي للاتحاد بالاخ رئيس الوزراء ،الذي تم الاسبوع الماضي في صنعاء ، قال ، ان مثل هذه الحقوق ينبغي استيعابها في كافة قوانين وتشريعات الجمهورية اليمنيه ، كونها قد حققت بفضل نضال العمال ونقاباتهم وصدرت بها قرارات من مجلس الوزراء ووزارة العمل قبل قيام دولة الوحدة ، موضحا ان المساس بهذه الحقوق يعد خرقا لاتفاق القيادة السياسية والذي أكد على الأخذ بالأفضليات في ظل دولة الوحدة .

وعن تعميم وزارة الخدمه والاصلاح الاداري رقم (١٠) لعام ٩٠م ، والمنشورات التي تلته قال ، ان شرائح عديدة قد تضررت من هذا التعميم ، حيث مس مباشرة حقوقهم المكتسبة وتناقض مع مضمون قانون العمل الاساسي السماري المفعول .. ووصف الأعباء الضريبية التي بدأ تطبيقها ، بأنها مجحفة بحق العمال وخاصة ذوي الدخل المحدود حيث بلغت نسبتها ٢١٪ من

التتمة ص٢

الأمين العام للاتحاد يلتقي نائب وزير الكهرباء والمياه ويتفقد أحوال العمل النقابي في تعز والحديدة

● التقى الاخ يحي الكحلاني ، الامين العام للاتحاد العام للنقابات ، بالاخ محمد عبد العليم نائب وزير الكهرباء والمياه ، وبحضور عدد من المسؤولين في الوزارة ومؤسسة الكهرباء .

وفي اللقاء، تم بحث قضايا عمال الكهرباء المعلقة منذ عامين، والتي تتعلق بفارق المرتبات الموقوفة بعد التسويات والناقلة بموجب قانون رقم (٥٠) لعام ٨٢م والقانون العام رقم (١) لعام ٨٨م ، وعدم الالتزام بتنفيذ بنود واحكام قانون التقاعد وبدل الخطورة لعمال الكهرباء، هذا وقد أبدى الاخ محمد عبد العليم نائب وزير الكهرباء والمياه تفهما لمجموع هذه القضايا والتي تتعلق بحياة العاملين ، حيث اعطى الاخ النائب توجيهاته الى المسؤولين في مؤسسة الكهرباء بضرورة حل هذه القضايا ، كما وجه الاخ النائب اداره بصرف فارق المرتبات للعاملين ووضع

التتمة ص٧

حول ما تضمنه تعميم وزارة الخدمة رقم (١٠) :-

لجنتا العمل والتعليم تبدأ أن استجوابهما للجهاز الحكومي

صنعاء – خاص صوت العمال

في ضوء قرار مجلس النواب بتكليف لجنتي التعليم العالي والعمل والاجور المكلفتين بالنظر في القضية المتعلقة بما تضمنه تعميم رقم (١٠) الصادر عن وزارة الخدمه المدنية والإصلاح الاداري بشأن الموظفين الذين التحقوا بالعمل بعد ١-٥-١٩٨٨م .. فقد اوضح الاخ عثمان عبد الجبار راشد عضو المجلس الاستشاري رئيس لجنة العمل والأجور في مجلس النواب لصوت العمال في مكالمة هاتفية أجريت معه .. اوضح ان اللجنتين قد عقدت اول اجتماع لها مع وزيري الخدمة المدنية والاصلاح الاداري ، والتعليم العالي وبمشاركة عدد من كوادر الوزارتين .. وقد وجه اعضاء اللجنتين جملة من الاسئلة الى الطرف الحكومي ، وتم الرد عليها.

وأشار الى انه سيتم بلورة رؤية موحدة حول المسائل المحددة .. موضحا بان الحكومة مهتمة بايجاد المعالجات للوصول الى

التتمة ص ٢

مؤتمر قطري لحزب البعث يُعقد خارج الوطن .. ولأول مرة

● من عبدالتواب سيف

كشفت صحيفة الشعب المقربة من حزب البعث النقاب في عددها الصادر اليوم في صنعاء، عن انعقاد المؤتمر القطري لحزب البعث خارج القطر اليمني لاول مرة .

وأكدت بان دعوة القيادة القطريه للحزب لعقد المؤتمر خارج اليمن لاعلاقة له بتوفر الاجواء والمناخات الديمقراطية والامنية.. مشيره الى ان كل مؤتمرات الحزب السابقة كانت تعقد في الداخل ابان مراحل النضال السريه .

واوضحت ان الهدف من عقد المؤتمر في الخارج هو محاولة للهروب من المواجهات الساخنه وحصر الخلافات في نطاق ضيق وكذا لإتاحة حرية إقصاء وابعاد العناصر غير المرغوب في مشاركتها ومن ثم ضمان سير اعمال المؤتمر وفق النهج الذي رسمته القيادة وبما يضمن انتخاب قيادة قطرية جديدة تحافظ العناصر القيادية السابقة على مقاعدها فيها .

ونسبت الصحيفة الى بعض العناصر القياديه البعثيه طعنها في شرعية عقد المؤتمر الذي تم انتقاء مندوبيه بالتعيين خلافا للشرعية المنصوص عليها في وثائق الحزب والقاضية بإجراء انتخابات حرة لهؤلاء المندوبين

وعلمت صوت العمال من مصادر مقربة ان الحزب عقد مؤتمره في احدى المدن السويسرية

رئيس اللجنة الموفدة من مجلس النواب للاطلاع على أحداث الحديدة لـ «صوت العمال» :

اللجنة ستبحث في كل الملابسات .. والباب مفتوح لكل شخص لتقديم المعلومات للوصول إلى الحقيقة

صوت العمال – خاص

الحديده من – عمر ناجي سعيد

● قال الاخ محمد عبد الله الفسيل ، عضو مجلس النواب، رئيس اللجنة المنبثقة عن لجنة الحريات العامة وحقوق الانسان، الموفدة من مجلس النواب لبحث وتقصي حقيقة وملابسات احداث انتخابات نقابة المعلمين في الحديدة ، ان اللجنة ستبحث في كل الملابسات وليس فقط في حادثة اطلاق النار كما اشيع .

واوضح في تصريح خص به (الصحيفة) ، ان اللجنة ستفتح الباب على مصراعيه لكل شخص او جهة تطلب مقابلتها واعطائها معلومات تفيد بالوصول الى الحقيقه ، ناهيك عن لقائها الاطراف المباشرة في الموضوع .

هذا وتضم اللجنة اضافة الى رئيسها ،والتي وصلت الحديدة لهذا الغرض ، كل من الاخوة اعضاء مجلس النواب ، عبد القادر باجمال ، محمد المساوي ، شعفل عمر علي ، وسلطان البركاني .

ثورة ٢٢ يوليو وارتباطها بالثورة اليمنية راجع ص٤

في مذكرة للمتضررين من تعميم وزارة الخدمة رقم (١٠) :

نؤكد على موقفنا .. والمعالجات التي تمت حتى الآن لم تحل المشكلة جذرياً

● وجه المتضررون من التعميم رقم (١٠) لعام ٩٠م ، الصادر من وزارة الخدمة المدنية والاصلاح الاداري ، وجهوا هذا الاسبوع مذكرة ، الى الاخوة رئيس واعضاء مجلس الرئاسة ورئيس واعضاء مجلس النواب ورئيس واعضاء الحكومة ورئيس واعضاء المكتب التنفيذي لاتحاد النقابات ورئيس واعضاء اللجنة المشكلة من مجلس النواب والاخ وزير الخدمه المدنيه والاصلاح الاداري ، أشاروا فيها ان كافة المعالجات التي تمت حتى الان من قبل الجهات المعنية لم تمثل الحل الجذري لمشكلة ممن استثناهم التعميم حيث أن الضرر مازال قائما .

وأكد المتضررون في مذكرتهم، إصرارهم وتمسكهم الثابت بحقهم المكتسب ، الذي لايمكن ان يتغير الا بإلغاء الاستثناء، والانتقال وفقا لرواتبهم ودرجاتهم المكتسبة حسب جدول معادلة رواتب وموظفي المحافظات الجنوبية وفقا لجدول الوظائف والمرتبات في الجمهورية اليمنيه المقر في مايو ٩٠م والذي سبق وان وافقت عليه لجان العمل والأجور قبل قيام دولة الوحده .

جانب من مسيرة الكوادر المتضررة من تعميم وزارة الخدمة رقم (١٠)

ادارة الصحافيين بعدن :

ندوة حول وظيفة وأوضاع الصحافة اليمنية

وفي ندوة الاثنين الماضي :

ندوة التعددية السياسية تخرج باستخلاصات هامة

صوت العمال – خاص

تتواصل الاثنين القادم في مقر نقابة الصحفيين اليمنيين مكتب (عدن) الندوات التي تنظمها النقابة بمشاركة الاحزاب والتنظيمات السياسية والشخصيات الوطنية اليمنية حول عدد من القضايا الحيوية المعتمله في الساحة اليمنيه في ظل قيام دولة الوحدة ومستقبل العمل السياسي في الوطن والواقع الجديد في ظل المتغيرات الدوليه.

حيث من المقرر ان يكرس لقاء الاثنين القادم لمناقشة وظيفة واوضاع الصحافة اليمنيه واسهامها في المهام الوطنية القادمة .

هذا وقد خصصت ندوة الاثنين الماضي حول التعددية الحزبية والسياسية في الساحة اليمنيه وسبل حماية دولة الوحدة اليمنيه .

وقد تناولت الندوة عددا من الموضوعات والقضايا المتعلقه بتجربة التعدديه السياسية في اليمن واشكاليات العمل السياسي والحزبي المنظم ومناخات الحريات السياسية والديمقراطية وحقوق الانسان وسبل مشاركة الجماهير في الحياة السياسية والفكرية والاجتماعية .

وفي الندوة جرى التاكيد على السبل الكفيله بحماية دولة الوحدة اليمنية المركزية وإرساء نظام وطني ديمقراطي في اليمن والحيلولة دون نجاح المخطط التآمري المرسوم من قبل القوى

التتمة ص ٢

بعد مناقشة مطالبهم وتأكيد متابعتها من قبل نقابة الصحفيين :

الصحفيون والعاملون في فرع وكالة الأنباء اليمنية «سبأ» بعدن يرفعون إضراب ويتظرون التنفيذ

صوت العمال – خاص

● رفع الصحفيون والعاملون في وكالة الانباء اليمنيه «سبأ» فرع عدن ، اعتصامهم العام الذي بدأوه يوم الاحد الماضي وذلك إثر اجتماع دعت له اللجنه الصحفية في الفرع ، يوم امس الاول ، حضره الاخوة واثق شاذلي ومحمد قاسم نعمان ، عضوا الأمانة العامه لنقابة الصحفيين اليمنيين ، وشكيب عوض رئيس النقابة في محافظة عدن .

وفي الاجتماع جرى مناقشة مطالب الصحفيين والعاملين في فرع الوكالة بعدن ، ومنها تطبيق هيكل أجور المبدعين وتحسين اوضاع العمل ومعالجة الصعوبات التي يعاني منها الصحفيون والعاملون في الفرع حيث تم التأكيد من ان نقابة الصحفيين ستعمل على متابعة مطالبهم مع الجهات المعنيه والعمل على تنفيذها .

هذا وقد علمت (الصحيفة) من مصدر مسؤول في نقابة الصحفيين اليمنيين، من ان احد المسؤولين الرئيسيين في وكالة انباء (سبأ) بصنعاء سوف يصل عدن خلال الايام القريبة القادمة ، للاطلاع على كافة هموم العاملين وصعوبات العمل في فرع الوكالة بالعاصمة الاقتصادية والتجارية عدن .

هذا وكان الصحفيون والعاملون في الوكالة قد وجهوا أثناء اعتصامهم مذكره وقع عليها (اثنان واربعون من العاملين طالبوا فيها بتطبيق هيكل الاجور الخاص بالصحفيين والذي جرى تطبيقه على زملائهم في أجهزة الإعلام الأخرى باستثناء مرفقهم .

في بيان للجبهة الديمقراطية للطلاب السودانيين بعدن :

التأكيد على أهمية الحفاظ على المكاسب الديمقراطية للشعب السوداني

اصدرت الجبهة الديمقراطية للطلاب السودانيين في (عدن) بيانا بمناسبة مرور عام على تغيير نظام الحكم في السودان حيث تضمن البيان الاوضاع في السودان على الاصعدة السياسية، والاقتصادية والاجتماعية ..

وأكد البيان على أهمية الحفاظ على مكاسب الشعب الديمقراطية كما اشاد بدور وتضامن القوى الوطنية والديمقراطية والمحبة للسلام مع شعب السودان واخص بالذكر الاحزاب الوطنية والديمقراطية اليمنيه والمصرية ومواصلتها مساندة نضال الشعب السوداني .

هذا وقد وجه عدد من المعلمين العرب في عدن برقية الى رئيس المجلس العسكري في السودان أدانوا فيها اعدام (٣٤) ضابطا التي تمت مؤخرا في السودان .

فيما بعثت عدد من المنظمات الطلابية العربية في عدن ،بمذكرة الى رئيس واعضاء المجلس العسكري في السودان طالبوهم فيها باعادة الديمقراطية للشعب السوداني ، كما طالبت المذكرة

التتمة ص ٢

شملان

ماء معدني طبيعي نقي

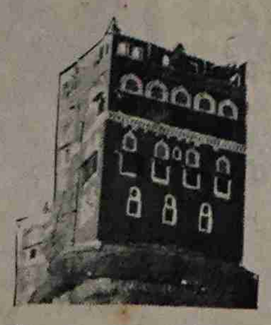

شركة أروى لصناعة المياه المعدنية صنعاء ج. ٠

نتائج الانتخابات للهيئات الإدارية في نقابات عمال الكهرباء والكندا دراي وصوامع الغلال ومحطة رأس كتنيب، في الحديدة وتعز وإب

الهيئة الادارية لنقابة عمال الكهرباء بالحديده :

١- العزي علي الشبيه - رئيسا
٢- عبدالله احمد الشراعي - امين عام .
٣- جماعي سالم كليب - مسؤول مالي واداري
٤- يحي احمد نوح - مسؤول ثقافي واعلامي
٥- يوسف عمر ناصر - مسؤول اجتماعي
٦- عبد جازم حيدر - احتياط
٧- عبدالله علي جبلي - احتياط

الهيئة الادارية لنقابة عمال شركة الكندا دراي - الحديده

١- عادل عبدالمنان - رئيسا
٢- بغداد مطهر سعيد - نائب الرئيس
٣- محمد حاتم الشرعي - امين عام
٤- محمد اسماعيل عيسى - مسؤول مالي واداري
٥- احمد عبد الرحمن الاهدل - مسؤول ثقافي واعلامي
٦- علي حسن محمد - مسؤول رياضي واجتماعي
٧- محمد عبدالرحمن الشرفي - مسؤول علاقة العمل والاجور
٨- محمد سعيد الصالحي - احتياط
٩- وديع ثابت انعم - احتياط

الهيئة الادارية لنقابة عمال ومستخدمي مصانع الغلال - الحديده

١- ناصر حسن ناصر - رئيسا
٢- مصطفى طاهر محمد - نائب الرئيس
٣- علي بن علي حسن - امينا عاما
٤- عبدالحفيظ ردمان علي - مسؤولا ماليا
٥- طه عبدالله فارع - امين صندوق
٦- منير صالح المفالح - مسؤول العلاقات العامه والنشاط الثقافي
٧- خالد محمد اسماعيل - مسؤول النشاط الاجتماعي والرياضي
٨- هبه كليب - احتياط
٩- عبدالرحمن مقبول - احتياط

الهيئة الادارية لنقابة عمال كهرباء، تعز :

١- عبدالدائم علي مانع - رئيسا
٢- علي عبدالرب - امين عام
٣- محمد صالح الرياشي - مسؤول ثقافي واعلامي
٤- يحي احمد الدماني - مسؤول مالي
٥- عبدالله صالح العماري - مسؤول اجتماعي
٦- عبدالله احمد مقبنه - مسؤول رياضي
٧- عبده عبدالرحمن عبدالرحمن - مسؤول علاقات عامة
٨- عبدالواحد احمد غالب - عضو احتياط
٩- عبد احمد صالح - عضو احتياط

الهيئه الادارية لنقابة عمال محطة راس (كتينب) - الحديدة:

١- وهيب عثمان نعمان - رئيسا
٢- محمد راشد احمد - أمين عام
٣- محمد احمد فوز - امين مالي واداري
٤- علي عبده سلام - مسؤول اعلامي وثقافي
٥- محمد حسن قتيفي - مسؤول اجتماعي ورياضي
٦- حسن صالح البعداني - عضو احتياط
٧- عبدالقادر ياسين حسن - عضو احتياط

الهيئه الادارية لنقابة عمال الكهرباء - إب

١- عزالدين علي ناجي - رئيسا
٢- اسماعيل احمد مكرم - نائب الرئيس
٣- عبدالكريم الدالي - مسؤول اداري ومالي
٤- ابراهيم ابراهيم الشريف - محاسب
٥- امين احمد حنش - مسؤول اجتماعي
٦- عوض علي احمد - مسؤول علاقات عامة
٧- عبدالباري عبدالرحمن سلام - مسؤول ثقافي واعلامي
٨- عبدالسلام محسن الراجحي - عضو احتياط
٩- احمد ابوبكر اليماني - عضو احتياط

عقب دورته الاعتيادية .. المجلس العمالي بالمهرة:

ينبغي الحفاظ على حقوق العمال في ظل دولة الوحدة والعمل على حمايتها

صوت العمال - خاص
من: علي احمد بامحيسون

● أكد المجلس العمالي بمحافظة المهره ، على اهمية الحفاظ على الحقوق المكتسبة للعاملين ، وحمايتها في ظل دولة الوحدة .. وعبر المجلس في اختتام دورته الاعتيادية ، التي عقدها الاحد الماضي ، برئاسة الاخ توكل سالم ياسين ، سكرتير المجلس ، عن تأييده التام لكل ماتضمنته مذكرة المجلس المركزي والمكتب التنفيذي للاتحاد العام للنقابات الموجهه للقيادة السياسية ، والتي أكدت على حقوق العمال وعدم المساس بها وتثبيت دعم اسعار المواد الغذائية الاساسية وغيرها من القضايا الاخرى ومنها استقلالية العمل النقابي وحريته .

هذا وقد ناقش المجلس في دورته هذه جملة من التقارير المتعلقة بنشاط سكرتاريته مابين الدورتين واتخذ إزاءها عدداً من القرارات .

سكرتارية المجلس العمالي بمحافظة لحج تناقش هموم العمل والعمال بالمحافظة وتوجه مذكرة إلى المكتب التنفيذي لاتحادنا

محافظة لحج - من محمدسلامي

● ناقشت سكرتارية المجلس العمالي ، بمحافظة لحج ، في اجتماعها الدوري الذي عقدته يوم الاحد الماضي ، برئاسة الاخ محمد علي باعلي ، سكرتير المجلس ، ناقشت نتائج اللقاء المشترك بين سكرتارية المجلس ورئيس المكتب التنفيذي بالمحافظة .

كما وقفت السكرتارية امام هموم العمل والعمال في المحافظة واتخذت إزائها عدد من المعالجات ويضمنها وضع العمل والعمال في المؤسسه المحليه للنقل البري بالمحافظه ، في ضوء اللقاء مع رئيس المكتب التنفيذي .

كما اعدت السكرتارية برنامجا للنزول الى الاطر النقابية في المحافظة سيبدأ تنفيذه خلال الايام القريبة القادمة .

هذا وقد وجهت سكرتارية المجلس مذكرة الى رئيس واعضاء المكتب التنفيذي للاتحاد العام للنقابات .

بنت عيس

ملح الرجال ما يكذب يا دحباش الصحوة

عبدالله دهيس

● قرأت بتمعن شديد» في عدد (الصحوه) الاخير الصادر في ٢٦-٧-٩٠م وفي الصفحة الثالثه ، مقالة لأحد عباد الله اسمى نفسه بـ(محمد راوح الشيباني) .. ولان الكاتب مؤمن بالله مثلي فقد اسمى مقالته بـ(حقوق العمال في مصنع الخمور) .. وفيه تناول معقبا ومن - وجهة نظره - السلفيه المتطرفه - حول ماكتبته عن قضية احد العاملين في مصنع «البيره» - منذ عددين !!

● هذا المؤمن بالله .. قال .. من انني قد دافعت عن شخص يسهم في «مؤامرةخطيرة» لإفساد عقول اليمنيين !

- فلماذا «شلتك القاع» ياواحين قرأتدفاعي عن احد العمال البسطاء .. ووصفت دفاعي هذا عن عامل ، قلت انه يسهم في «مؤامرة خطيرة» : فأنت «وين» والدين منك «وين» ؟!

● انه لشيء مؤسف يا«اخي المسلم» دنيا وآخره ، ان تصوغ وبهذا الأسلوب ردك عن ماكتبته عن عامل بسيط ، كفل له «الدين»كل الحقوق - وهي مثبته في «القرآن» واحاديث الرسول صلى الله عليه وسلم .

● وها انا اسرد لك ياأخي «المسلم محمد» روايه ابن «خزامة» - حين اتاه عاصر الخمر ، ليشكيه من ظلم صاحب «المعصره».. فرد عليه ، - اعصرها واشربها .. فنحن في عصر المساواة والرحمه .. وقل ربي دعوتك كما أمرت .. واستجب لي كما وعدت .. فسامحني عما فعلت..فياهذا قد دخلنا المساجد ونحن سكارى .. وكانت الآية، فافعالنا تسبق ايماننا .. والدين فيه الرحمة فسر الى ماانت فيه .. وربنا بصير بالعباد ..» فهل تفهم تفسير ذلك ..؟!!

● ان ملح الرجال يا «دحباش الصحوة» - وحسب مايقول المثل - «لايكذب» .. فمقالتي كانت «ملح» مسحوق وبلهجة واضحة لم تستصغ انت كما يبدو طعمها .. لذا كان الاولى بك الصمت بعد القراءة .. لان «الرسول» قال «سكوتكم خير من كلامكم ياامتي فاجر السكوت في الفتنه فضيلة» .. فهل قرأتسئل هذا الحديث يا«صاحي الصحوة ..» ام انك تقرأ فقط للاحاديث التي رواها (ثقات) ؟!!

● فمعذرة .. انا «مسلم» .. ولكن لست مثلك بالاجتهاد والبدعة يا«دحباش الصحوة» فهل فهمت .. والبقية تاتي ..ولكن المرة القادمة من كتاب «سيف الاسلام»والحكومة عندها ستعمل على توظيف ليس من يعملون في مصنع «الخمور» ولكن ممن لايعملون ويكتفون بدخل معلومة مصادره واهدافه ونواياه التي مع الأسف استغلت الدين غلافاً لها وانت بالطبع تعرف موقف "عمر بن الخطاب" من ذلك المؤمن الذي كان يتعبد في المسجد دون عمل ؟!

فما بالك بمدير يفصل عامل من عمله ؟!

سائقو سيارات النقل في حضرموت يطالبون بمكتب للنقل ينظم عملهم

● الحديده - خاص :

لازال سائقو سيارات النقل المتعاملون مع مصنع باجل للاسمنت ، عند مطلبهم لتكوين «مكتب نقل» ينظم شؤون عملهم أسوة ببقية مناطق الجمهورية، ونتيجة لهذا المطلب ، احتجزت إدارة مصنع باجل عدداً من سيارات السائقين ، تحت حجة انهم «مشاغبين» وعلى الرغم من اطلاق سراح السيارات مؤخرا والتي احتجزت منذ ٢٤ يونيو الماضي الا أن السائقين وعددهم ٦٨ سائقا يمتلكون اكثر من مائة سيارة لازالوا عند مطلبهم المشروع .

وعلمت (صوت العمال) ان اصل المشكله قد بدأت حينما بدأ السائقون بالمطالبة لاحالة مسؤول الفرزه الحالي الى التقاعد نتيجة لتقدمه في السن حيث تجاوز (المئة عام) وان رسوم الفرزة يتم تحصيلها دون رصيد .

إشراك النقابة في لجنة شؤون العاملين

● عقد مؤخرا لقاء بين الاخ فتحي سالم المدير العام لشركة النفط اليمنيه وممثلي النقابات الفرعية لعمال وموظفي شركة النفط اليمنيه بالحديده ، وفي اللقاء تم التوصل الى اتفاق بين النقابة والادارة ، اكد على الاعتراف بحقوق العمال واحترام العمل النقابي في ضوء القوانين النافذة .

هذا وقد اعطى الاخ مديرعام الشركة توجيهاته بشأن تثبيت واحتساب فترة العمل السابقة للعمال على ان يحتسب منها النصف كضمان اجتماعي كما تضمن التوجيه بإعادة تثبيت عمال محطه البوتاجاز وان يتم اشراك النقابة في لجنة شؤون العاملين.

توزيع فواكه تالفة على نزلاء دار السلام للأمراض العقلية

الحديده - خاص :
من : مصطفى بدير

● ضبطت ادارة دارالسلام للامراض العقلية بالحديدة يوم الاحد قبل الماضي ، كميات من الموز والفرسك في حالة تالفه، كان قد جرى توزيع كميات منها على النزلاء من قبل مندوب الجمعية الخيرية للرعاية الاجتماعية دون علم ادارة الدار.

وعند المعاينة اتضح ان هذه الفواكه فاسدة وغير صالحه للاكل الآدمي نهائيا . وقدقامت إدارة الدار بفتح محضر لهذه الواقعه وأبلغت مكتب الشؤون الاجتماعية ومكتب الصحة بها .

الجدير بالذكر ان هذهالواقعة لاتعد الاولى ، انما سبقتهاحالات مماثلة حيث ان الجمعية دائما ماتكرر ارسال مواد غذائية تالفة .

عمال تعاونية لبعوس يجتمعون وإدارة ترفض المشاركة !

صوت العمال - خاص
يافع - من - عبدالله حسن جعبل

● عقدت اللجنة النقابيه في تعاونية لبعوس الاستهلاكية ، بمديرية يافع بمحافظة لحج ،يوم السبت الماضي اجتماعا موسعا للعاملين في التعاونية جرى فيه مناقشة القضايا المتعلقة باوضاع العمال ومنها مسألة دفع فروقات التقييم للفترة من يناير - ابريل ٩٠م ، والذي لم ترفعه ادارة التعاونية ، رغم موافقة ادارة العمل وفروع التجارة بالمحافظة.. في مايو من العام الجاري .

واكد الاجتماع على تسوية مرتبات عمال التعاونية مع مرتبات العمال في ظل دولةالوحدة الذي بدأ تطبيقه من شهر يونيو الماضي، كما وقف الاجتماع امام عدد من القضايا الاخرى المرتبطة بالعمل والاجراءات غير القانونية التي تمارسها ادارة التعاونية تجاه العاملين .

هذا وعلمت الصحيفة ، انادارة التعاونية ، ممثلة بنائب المدير والضابط الاداري والمحاسب لم يحضروا هذا الاجتماع رغم توجيه الدعوة لهم .

موظفون بدون مرتبات منذ ابريل

● لازال الموظفون المتقاعدون بمكتب التموين والتجارة بالحديده (ادارة الاحصاء) بدون مرتبات منذ ابريل الماضي حتى هذه اللحظة ، رغم تقديمهم للعديد من المذكرات لحل مشكلتهم هذه ومطالبتهم ايضا بالتثبيت .

هذا ويذكر أن هؤلاء العمال يعملون منذ عام ٨٥م ولم يتم تثبيتهم بعد

أحداث انتخابات اتحاد الطلاب بالحديدة أمام النيابة

● لاتزال احداث انتخابات اتحاد طلاب اليمن ، في الحديدة منظورة امام النيابة منذ مايقارب العشرين يوما بعد ان تم احالة ملف القضية من البحث الجنائي ، الا ان النيابة لم تقم بإحضار الهاربين حتى الان .

لقاء موسع مع عمال مطاحن البحر الأحمر

● عقد يومي السبت والاحد الماضيين في مقر نقابة مطاحن البحر الاحمر بالحديده ، اجتماع للهيئة الاداريه للنقابة بمشاركة جميع العاملين .

وبعد الاستماع الى هموم العاملين اكد رئيس النقابة من أن النقابة سوف تعمل مع الادارة على حل همومهم وتحقيق مطالبهم ، كما تم الاتفاق على تشكيل لجان داخليه تتولى محو أمية العمال ومتابعة قضاياهم ، وإقامة الأمسيات الثقافيه .

التنظيم الشعبي يعزي بوفاة وزير الإسكان والتخطيط الحضري

● بعث الاخ احمد محمد الشرماني ، الامين العام للتنظيم الشعبي التقدمي اليمني ، ببرقية تعزية الى الاخ الفريق علي عبد الله صالح ، رئيس مجلس الرئاسه والاخوة اعضاء مجلس الرئاسه ، عبر فيها باسمه ونيابة عن اعضاء التنظيم عن تعازيه ومواساته بوفاة الاخ عبدالقوي مثنى هادي ، وزير الاسكان والتخطيط الحضري ، واشادت البرقية بدور الفقيد في الثورة اليمنيه وتحقيق الوحدة اليمنيه .. ودعت المولى عز وجل ان يتغمده بواسع رحمته وانيله اهله وذويه الصبر والسلوان.

تشكيل لجنة نقابية في البنك العربي بصنعاء

صنعاء - صوت العمال - خاص

● عقد يوم الخميس الماضي ، الاجتماع التاسيسي للجنة النقابيه في البنك العربي بصنعاء.

وفي الاجتماع الذي عقد بمقر الاتحاد العام للنقابات ، القى الاخ يحي النعامي الامين العام المساعد للاتحاد ، كلمة حيا فيها انعقاد هذا الاجتماع الذي يتم ولاول مرة في تاريخ هذا المرفق، واكد من ان الاتحاد سوف تقدم كل رعاية واهتمام للعمل النقابي في هذا الموقع الهام .

هذا وقد اسفر الاجتماع عن انتخاب هيئة ادارية للجنة النقابيه على النحو الاتي :

١- نجيب عبدالرزاق - رئيسا
٢- عبدالرحمن محمد جميل - نائبا للرئيس
٣- محمد عمر الشامي - سكرتيرا
٤- عادل امين احمد - مسؤول ماليا
٥- خالد سعيد الاغبري - مسؤول ثقافيا .

حلول جزئية لرفع أجور عدد من عمال مصنع الحقائب

صوت العمال - خاص

● توصلت نقابة العاملين في صناعة الغزل والنسيج والمحالج والملبوسات ، واللجنة النقابيه مع ادارة مصنع الحقائب الوطني ، عقب عدد من اللقاءات المشتركة ، الى اتفاق بشأن تحسين معيشة عمال المصنع ، وذلك من خلال الزيادة في اجورهم .

ذكر ذلك الاخ سعيد حسن احمد ، سكرتير عام النقابة،وقال في تصريح خص به (صوت العمال) ان الاتفاق هو عبارة عن حل جزئي لقضايا العاملينوكانت نتائجه على النحو الآتي :

١- عدد العمال الذين تشملهم الزيادة (٨) عمال ، والمرتبطين بالانتاج ومبلغ الزيادة (١٦)دينارا لكل منهم تضاف الى رواتبهم .

٢- المشكلة لازالت قائمة مع إدارة المصنع ، بشأن الزيادة لعمال الادارة والحراس والسائقين وعددهم (١٣) وفقاللتفصيل التالي:

١- الحراس ٢
٢- الصيانة ١
٣- السائقين ١
٤- عمال الادارة ٩

٣- اما العمال الذين يعملون بنظام القطعة ، وعددهم (١٢) فلم يتحصلوا على الزيادة ، لأنهم يفضلون الاستمرار في دفع أجورهم وفق هذا النظام وحسب قيمة القطعة التي لم تشملها الزيادة حيث تأتي الزيادة من خلال رفع سعر القطعة ودفع الاجر لها يتم أسبوعيا .

تخفيض أجرة نقل الركاب في محافظة لحج

صوت العمال - خاص
من - محمد سلامي

● ستقوم المؤسسة المحلية للنقل البري بمحافظة لحج ، ابتداء من (١٠) اغسطس الجاري بتخفيض اجرة نقل الركاب في عدد من خطوطها الداخلية التي تربط العاصمة بمديريات المحافظة ، ذكر ذلك الاخ محسن عبد الله صالح المدير العام للمؤسسة ، وقال في حديث خص به (صوت العمال) ، ان هذا التخفيض انما يأتي من أجل تلبية راحةالمواطنين ، وفي ضوء قرار تخفيض سعر البترول محليا .. موضحا ان التخفيض يشمل الخطوط التاليه :

● الشيخ عثمان - طور الباحه (١٫٥٠٠ فلس) بدلا من (٢) دينار

● الشيخ عثمان - الضالع (١٫٥٠٠ فلس) بدلامن (٢) دينار

● الشيخ عثمان - يافع (٣) دينار بدلا من (٥) دينار

وقال الاخ محسن في ختام تصريحه من ان المؤسسة سوف تضاعف من رحلاتها الى مديريات المحافظة خلال الفترة القادمه ، بمعدل رحلة كل يوم تنطلق من عواصم مديريات المحافظة الى منطقة الشيخ عثمان بعدن .

تتمات من الصفحة الأولى ..

في تصريح لـ «صوت العمال» عبد الكريم ناصر..

الرواتب الاساسيه .

وأعاد الى الاذهان ، بان هناك مكاسب اخرى ينبغي الحفاظ عليها وعدم المساس بها مثل الضمان الاجتماعي والتأمين الصحي والتأمين الاجتماعي للعاملين

وقال ان مثل هذه القضايا هي المحور الرئيسي في نضال النقابات في الوقت الراهن ، مشيرا الى ان هناك اجراءات قد تم اتخاذها دون اخذ مشورة ورأي النقابات وهي تمس مباشرة حياة ومعيشة العمال وأسرهم .. مثل انخفاض سعر الدينار بنسبة (٣٠٪) وارتفاع بعض اسعار السلع .. كالألبان مثلا ..

وقال ان هناك امكانية لدعم صندوق موازنة الاسعار وخاصة للمواد الغذائية الاساسيه ، المدعومه منذ السبعينات من خلال بدائل اخرى .

وعبر عن أمله الكبير في تفهم القيادة السياسية لحل مثل هذه المشكلات التي تشكل عبئا كبيرا على كاهل العمال ، وان تتجه الدولة الى ترشيد الانفاق وتقنين المصروفات غير الضرورية وهي كثيرة ، وهذه في نظرنا سوف تساهم في حل الكثير من مشكلات الدوله الماليه والاقتصادية بمافيها تعزيز موازنة الدولة ومؤسساتها .

وقال ان هناك تفهما كبيرا من قبل الاخ رئيس الوزراء لبعض مقترحات المكتب التنفيذي للاتحاد العام للنقابات حول هذه الهموم والمشاكل ، ونأمل ان يتم التفاهم مع الحكومة على حل كل القضايا المطروحة من قبل الاتحاد .

حول ما تضمنه تعميم وزارة الخدمة ...

حلول ترضي المتضررين .

وستقوم اللجنتان بتقديم تقريرهما الى مجلس النواب خلال دورته الحالية .

ونوه الى انه لامبرر للتوقف عن العمل والخروج بمسيرات ، طالما والقضية منظورة امام الجهات المعنية ، وتحوز كل الاهتمام .

الجدير بالذكر ان لجنة التعليم العالي لمجلس النواب يرأسها الاخ عبد الله الظرافي .

الاثنين القادم في نقابة الصحفيين

المعادية لوحدة الوطن والهادف الى جر الوطن الى مهالك التبعية والتفكك .

هذا وقد خرجت الندوة بعدد من الاستخلاصات كان ابرزها : التأكيد على اهمية الحوار الديمقراطي وتواصله بين مختلف الاحزاب والتنظيمات السياسية والشخصيات الوطنيه والاجتماعيه اليمنيه من اجل توفير قاعدة مشتركة لحماية الوحدة والجمهورية اليمنيه الفتيه ونحو انجاز المهام والاهداف الوطنيه النبيله .

كما اكدت الندوة على اهمية قيام جبهة وطنية عريضه تضم كل القوى والاحزاب والتنظيمات والشخصيات الوطنية اليمنية ممن تعز عليهم مهمة حماية الوحدة اليمنية والجمهورية اليمنيه الفتيه وانتصار اهداف الثورة اليمنيه وحماية مكاسب الشعب اليمني وصيانة استقلال وسيادة الوطن .

وفي سياق مناقشات المشاركين تم التأكيد على مبدأ التعددية الحزبية والسياسية وأهمية تعزيز الديمقراطية باعتبارهما ضمانات رئيسية لتواصل النضال الوطني في المرحلة القادمه مع حق استقلالية الاحزاب في نشاطها ورؤيتها للمهام النضالية الوطنية القادمه .

هذا وقد حيا المشاركون في ختام الندوة نقابة الصحفيين اليمنيين لتنظيم مثل هذه اللقاءات والندوات ، مؤكدين على اهمية تواصلها بتفاعل كل المشاركين من اجل انجاحها وايصالها الى أهدافها المرجوة .

في بيان للجبهة الديمقراطية لطلاب السودانيين بعدن

ايضا باعادة التعددية الحزبية وحرية الصحافة وحرية العمل النقابي وكافة الحريات والحقوق الاخرى التي انتزعها الشعب السوداني عبر نضاله الطويل .

واكدت هذه المنظمات ثقتها من ان الشعب السوداني قادر على تطوير حياته السياسية والاجتماعية والاقتصادية في ظل الديمقراطية والتعدد الذي يحتوي التباين الواسع للمجتمع السوداني .

تهان

● يهنئ انيس عبدالحاكم اخاه احمد محمد سلمان بمناسبة عقد قرانه على الانسة دفاع عبد محمد الف مبروك .

● يهنئ صفوان محمد سعيد وانيس عبدالحاكم الاستاذ يحيى محمد الريوى بمناسبة زواجه ودخوله القفص الذهبي الف مبروك.

● مع حلول اول جمعة في السنه الهجريه الجديدة حلت اول ضيفه مولوده للزميل جلال عثمان والتي اسماها (مروة) وبهذه المناسبه السعيده يهنئ القاضي احمد نعمان الهميس وخالد مبارك القرموشي اخاهم «جلال» فالف مبروك يابا (مروه) .

ومزيدا من البنين والبنات .

● عمال وموظفو الشركة اليمنيه للصناعات المطاطيه يهنئون زميلهم الشاب علي احمد باشماخ بمناسبة عقد القران . وعقبال الفرحة الكبرى .

● يهنئ كل من الاخوه عبدالهادي شمسان علي احمد وعبدالله شمسان علي وصهرهم عثمان ثابت غالب وجميع افراد الاسره في العاصمة الاقتصادية والتجارية عدن . يهنئون النسب الغالي عصام السيد عبدالهادي سعيد السقاف في لواء تعز الخضراء بمناسبة ارتزاقه بمولوده البكر الذي اسماه «صقر» فالف مبروك يابابا «صقر» ومزيدا من البنين والبنات ..

● تهنئ نادية اللبني صديقتها وفاء عبدالله فارع بمناسبة عقد قرانها الميمون فالف مبروك وعقبال الفرحة الكبرى

● تهنئ الاخت لول قاسم عبده دبوان وجميع افراد اسرتها اخاها عبدالله قاسم عبده بمناسبة زفافه على الانسه نجاة محمد ، فالف مبروك وعقبال البكاري .

● يهنئ الاخ الطيار احمد دراهيش اخاه سالم دراهيش بمناسبة عقد قرانه على الانسه ميرفت احمدعبده فالف مبروك وعقبال الفرحة الكبرى .

● يهنئ الوالد صالح محمد العماري والاخ ناجي علي محسن الحدي والانسة ياسمين صالح العماري وجميع افراد الاسرة الشاب زمام علي محسن الحدي ووفاء بمناسبة عقد قرانهما فالف مبروك وعقبال الفرحة الكبرى .

للجريك الشفاء

الزميل سعيد علي الجريك صاحب القلم الساخر ورئيس تحرير صحيفة الصباح الاسبوعيه ، ينزل حاليا ضيفا على مستشفى الثورة بالحديده لاجراء عملية جراحية في كليته .

نتمنى للزميل الشفاء العاجل ليعود الى معشوقته «الصباح» التي تنتظره بلهفه كما ينتظر القراء قلمه النابض .

«صوت العمال»

اعلان

● يعلن الاخ محمدصالح علي وعلي صالح علي عن فقدان اخيهم مهدي صالح علي والذي غادر المنزل ثاني ايام عيد الاضحى المبارك وعليه فمن يجده نرجو الاتصال بالاخ علي صالح علي والذي يعمل في وزارة الدفاع «مشروع لودر - مكيراس» .

شيء من مخاطر تأجير القطاع العام

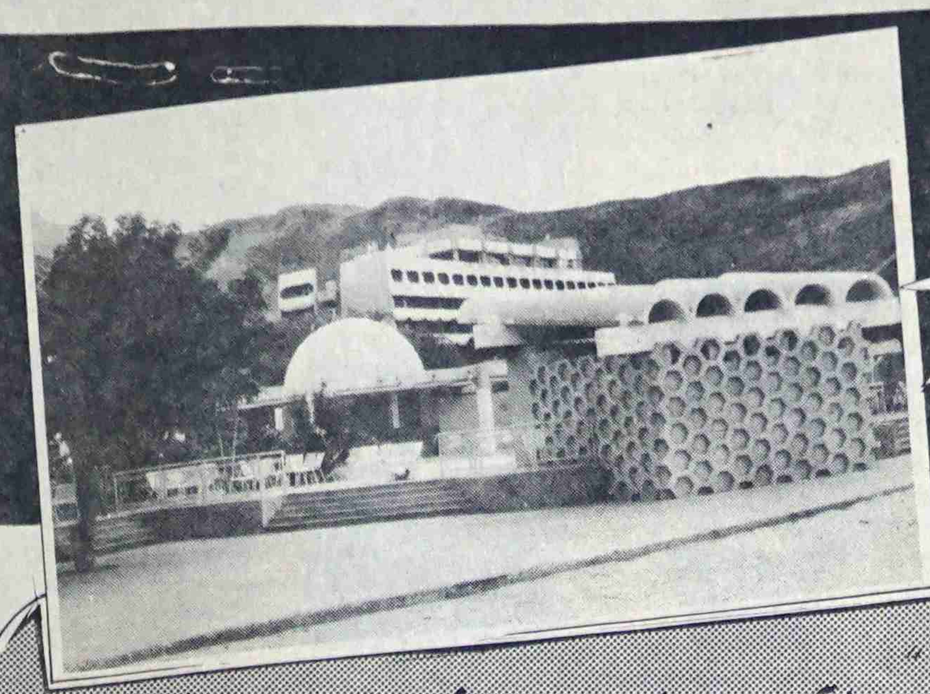

عمال مجمع «جولد مور» وملحقاته يعتصمون مطالبين بحقوقهم واعادة النظر في اتفاقية التأجير !!

●● كنا في الاسبوع الماضي قد اشرنا الى ان هناك خلافا حادا بين عمال المجمع السياحي فندق (جولد مور) وملحقاته والمستاجر .. والسبب رفض المستاجر تسوية مرتبات العمال اسوة بزملائهم في قطاع السياحة والقطاعات الاخرى !!

● الاثنين الماضي اعلن العمال اضرابهم عن العمل ورفعوا شعارات وضعت على مداخل الفندق منها :

(لا للتاجير .. لا للتاجير .. ارحموا هذا العامل الفقير) و(الى جميع العاملين في السياحة .. احذروا التاجير .. سيصيبكم ما اصابنا) !!

● «صوت العمال» صوت الطبقة العاملة اليمنية نزلت الى موقع الاضراب والتقت اللجنة النقابية وخرجت بالحصيلة التاليه:

●● في الساعة العاشرة من مساء الاثنين الموافق ٢١-٥-٩٠م تم توقيع اتفاقية بين المؤسسة العامة للسياحة وعبدالقوي عثمان نصت بان يؤجر الطرف الاول الطرف الثاني مجمع جولد مور السياحي مع ملحقاته (الناديين اليمني والدبلوماسي) باجر سنوي قدره (٢٠٠) الف دولار ، على ان يتم ذلك ابتداء من ١-٦-٩٠م !!

● والتزم المستاجر وفقا للاتفاقية باستيعاب العمالة المحلية المشتغلة في المجمع كاملة ، وان يتم التعامل معها وفق النظم واللوائح السارية في الجمهورية انذاك .

● ظل المجمع يدار من قبل المؤسسة الى يوم ٢٦-٦ حيث استلم القائم باعمال مدير المجمع تعليمات وجهت اليه بناء على رسالة موجهة من وزير السياحة الى مدير السياحة فرع عدن نصت على توريد ايرادات المجمع ابتداء من تاريخ ١-٦- الى ٢٦-٦ لصالح المستاجر على ان يتم خصم ماصرف للتشغيل خلال تلك الفترة من ايرادات الفندق .

● وفي ٢٦-٦ حضر المستاجر واستلم الادارة واصبح العمال بين يوم وليلة من عمال في القطاع العام الى عمال قطاع خاص !!

●● مصدر مسؤول في اللجنة النقابية للمجمع قال للصحيفة ان الاتفاقية وقعت قبل اربع عشرة ساعة فقط من قيام الجمهورية اليمنيه .. وانه تم تسيير الفندق طوال ٢٦ يوما براسمال الدولة ، كما تم توريد ارباحه لصالح المستاجر الذي سير الفندق بتلك الارباح !!..

ويضيف المصدر : اذا كانت القضيه قضية تاجير ، فلماذا لم يعملوا على تاجيره لنا نحن العمال ، فنحن احق بذلك ، ام ان في المسأله لعبه ؟!.. ايعقل ان يؤجر مجمع سياحي ضخم باجر سنوي قدره (٢٠٠) الف دولار فقط ؟!

●● وللقارىء هنا بعض المعلومات عن الفندق للمقارنه بين الاجر والدخل اليومي والسنوي .. فالفندق يحتوي على (١٢٠) غرفة اجرها اليومي (٢٧٦٠) دينار ، اضافة الى (٨) اجنحة اجرها خلال ٢٤ ساعة (٣١٢٨) دينار ، اي ان ايجار غرف واجنحة الفندق يبلغ سنويا (مليونين ومائة وتسعة عشر الف وستمائة وثمانين دينار) .. وهناك ارباح في جميع المبيعات تصل في حدها الادنى (١٠٠٪) مثل : العصائر والمشروبات الروحيه ، اما الماكولات فنسبتها (٢٠٠٪) عن كل وجبه ، كما ان الدخول الى النادي اليمني للفرد خمسمائة فلس !!

● عموما ظل العمال يعملون وهم في طمانينة من امر الاتفاقية كونها ستعاملهم وفق النظم السارية في قطاع الخدمات ، لانهم لم يوقعوا عقد العمل مع المستاجر ،بل مع الدولة ممثلة بوزارة العمل سابقا .. وفي ١٧-٧-٩٠م رفع مدير المجمع الى وكيل المستاجر كشوفات الرواتب وفق التعميم رقم (١٠) الصادر عن وزير الخدمة المدنيه والاصلاح الاداري ، واصدر الاخر توجيهات بالموافقة على ذلك ، وتولى قسم الرواتب اعداد البطاقات الخاصة بالرواتب ، وفي ١٩-٧ فوجىء العمال بتوقف العمل باعداد الرواتب وفق التعميم !!

● يقول ممثل اللجنة النقابيه موضحا :

● حاولنا التفاهم مع وكيل المستاجر في المجمع الذي اكد بان هذا الامر متعلق بشخص المستاجر الذي يمكن اللقاء معه ، والسبت الماضي صباحا اجتمعنا مع المستاجر عبد القوي عثمان وبحضور ممثلين عن النقابة العامه ، لكنه اصر على موقفه تحت مبرر انه لاجدوى اقتصاديه من المجمع ، ولم يتم الاتفاق على ذلك ، فالاتفاقية نصت على عهد سالف حيث اكد انه ملتزم بدفع رواتب العمال وفقا لما كانوا يتقاضونه قبل التعميم رقم (١٠) وامام اصرار العمال على موقفهم تم الاتفاق على استشارة وزارة العمل والتدريب المهني التي اكدت باننا خاضعون لقوانين الخدمة المدنية ومرة اخرى رفض المستاجر ذلك !!

● وتضيف اللجنة النقابيه قائلا : نظرا لهذا الموقف ، ونظرا لممارسات غير اخلاقية برزت مؤخرا تسيء الى سمعة وكرامة المواطن قررنا الاضراب عن العمل ومطالبنا هي :-

١- تسوية مرتبات العمال لشهري يونيو ويوليو وفقا لتعميم وزير الخدمة المدنية والاصلاح الاداري، اسوة بزملائنا.

٢- نطالب الدولة بالغاء الاتفاقية وتحويل المجمع الى قطاع عام او مختلط .

هذه مطالبنا ونحن متمسكون بها ، ولا رفع للاضراب الا بتحقيق مطالبنا هذه .

●● مؤخرا نزل الى موقع الاضراب الاخوة : راجح صالح ناجي عضو مجلس النواب رئيس الاتحاد العام لنقابات عمال الجمهورية وعثمان كدرأني رئيس المكتب التنفيذي لمجلس الشعب المحلي م- عدن والعقيد سعيد فارع مدير الشرطة الشعبيه في عدن ، الذين اكدوا على ان مطالب العمال حق مشروع وحقوقهم مكتسبة ويجب ان لاتمس .

●● شاهد العمال اثناء اضرابهم ، ومعهم الاخ راجح صالح ناجي ، اشخاصا يدخلون الفندق مدججين بالاسلحة ، تم الابلاغ عنهم والقي القبض عليهم من قبل شرطة النواهي ، عموما ظاهرة حمل السلاح حالة خطيرة..

فما المقصود من حمل السلاح وادخاله الى الفندق ؟!؟! ومن ورائها ؟!

●● «صوت العمال» لاتريد التطويل ، ولاتعليق لنا ، وذلك متروك للقارىء والمسؤولين الذين نطالبهم بضرورة اعادة النظر في تاجير هذه المنشات السياحية.. ونتساءل لماذا لايتم تاجير هذه المنشات - مادامت هناك ضرورة لذلك - لبعض المنظمات والاتحادات الجماهيريه والنقابيه ؟!.. ونحن على ثقة في ان هناك منظمات قادرة تماما على ادارة وتشغيل هذه المنشات وحماية حقوق العاملين بنجاح كامل .

تحقيق : حسن نائف

طاعة الوالدين وقومة فجر تطغى على التعيينات

عبدالتواب سيف

بادىء ذي بدء، نؤكد بعدنا عن الحسد ، من منطلق ايماننا بان «الحسد ياكل الحسنات كما تأكل النار الحطب» ونحن لانحسد تلك القوائم الطويلة من الاسماء، التي حصلت على قرارات بتعيينها مدراء عموم «ويشغل كل واحد الوظيفة الموضحة قرين اسمه» لكن فقط هناك من يحز في انفسهم اهمال تلك القرارات الوحدوية لهم ، وهم الذين طحنتهم المعاناة في ظل التشطير ، وكانوا يمتلكون تمام القناعة بان الوحدة آتية لاريب فيها ، وانها ستعطي كل ذي حق حقه ، فاذا بهم يجدون ان الذين كانوا يعمقون التشطير ، ويزرعون المخاوف في النفوس من الوحدة والديمقراطية والتعددية ، وبالذات خلال ندوات النوعية السياسية التي كانوا يديرونها كل يوم خميس اصبحوا بقدرة قادر من ابطال الوحدة ، وحصلوا على نصيب الاسد ... فهم بحكم اطلاعهم على تفاصيل اسيرة الوحدوية اعدوا للامر عدته ... حيث ذهب كل منهم الى تدعيم مركزه ، واحاط نفسه بـ «لوبي» خاص من «الشلة» ممن فتح الله عليهم قوائم التعيينات والترقيات ، وهم الذين يشاع عنهم حرصهم على «قومة فجر» و «طاعة الوالدين» ، ولم يتوقف الامر عند هذا الحد .. بل امتد الى ساحة «تبادل المنافع» وحقق شعار «ارزحني ارزحك» و ... شيلني اشيلك كامل اهدافه بدء من ٣٠ نوفمبر ٨٩م وحتى اليوم ... حيث تمكن ذوو النفوذ - في هذا الاطار - من دس عناصر لهم في جهات أخرى اقتضت المصلحة استقلاليتها عنهم ...او في غيرها حيث تقتضي مصالحهم وجود ممثلين لهم فيها لتسهيل اعمال او صفقات ... الخ .

ونحن بهذا نفرق بين التزام مبدئي ترتب على اعلان عودة وحدة الوطن وقضى بضرورة استيعاب الكادر الذي ورثته هذه الدولة الفتية وهو امر حتمي لامناص منه ، وبين ان يدفع «المنتفعون بعناصرهم لشغل مراكز ادارية حددت مهامها بقرارات سياسية «قرين اسمائهم» وكثير منهم يفتقرون الى ادنى الشروط القانونية المطلوب توافرها ... بعض قصائده المنشورة منذ تطرق اليها شاعرنا الكبير الاستاذ عبدالله البردوني في بعض قصائده المنشورة منذ سنوات .

وليست وظائف مدراء العموم نهاية المطاف ، فهناك بعدها الاف الوظائف الاشرافية مثل المدراء المساعدين ، ومدراء الادارات ورؤساء الاقسام ، جميعها تطبخ على نار هادىء في قدور «غير قابلة للزق» .

وكما سبق الاشارة اليه عن عدم اعتراضنا على التعيينات في اطار الكادر الذي ورثته دولة الوحدة لاعتبارات عدة ولادراك كان قد ترسخ في اذهاننا - قبلا وهو ان المرحلة الانتقالية ستتولى فرز الغث من السمين حيث سيكون القانون - في ظل دولة الوحدة سيد الجميع ، والحكم الفصل فاننا كذلك لا نبدي تبرما حول التعيينات الجديدة التي توخت اقتنا، الكفاءات العالية والخبرات الفاعلة شريطة عدم اغباط حقوق شريحة عريضة من هذا القطاع ظلت ابان التشطير تعاني الامرين من قبل «المشطرين» وكانت الوحدة هي الحلم والامل الذي تبقى لها لتحصل على حقوقها اولا ، ولتتاح امامها فرص المشاركة الفاعلة في حماية الوحدة وبناء صرحها التنموي الشامخ ، وحتى لا ينطبق عليها المثل الشعبي القائل «حطاب في الدنيا ومقرمد في الآخرة» .

ما أي

الاخ وزير الإعلام !؟

● الخارطة البرامجية للتلفزيون (القناة الثانية) بالعاصمه الاقتصادية والتجارية عدن تتغير ثلاث مرات خلال اسبوعين وذلك بناء على توجيهات تليفونية من صنعاء !.

- نشرات الاخبار تلغى من القناة الثانية تحت مبرر الاكتفاء بما يرسل من القناة الاولى بصنعاء ...!!

- تعليمات جديدة واخيرة تلغي ايضا النشرة باللغه الانجليزيه وبرنامج عرض الانباء والموجز الافتتاحي !!

التوجيهات من صنعاء .. والموجودون في عدن لاحول لهم ولا قوة ...!!

الا يمكن ان تستمر القناة الثانية وتستغل امكاناتها البشريه والمادية بشكل طيب يتيح امكانية ان يكون هناك منافسة بين القناتين وتعطى الصلاحيات لادارة هذه القناة من عدن في ضوء سياسة اعلاميه محدده .. ؟! سؤال نوجهه الى الاخ الوزير الدكتور محمد احمد جرهوم وزير الاعلام .

● وكالة الانباء اليمنية «سبأ» فرع عدن اصبحت بكل أسف (جثة هامدة) والسبب التعليمات المركزية من صنعاء بعدم القيام بأي عمل صحفي (اخبار - تقارير - وغيرها) الا بتوجيهات من المركز بصنعاء ..

الاخبار المتعلقة بأنشطة العاصمة يجب أن ترسل اولا الى صنعاء للمراقبة والتفتيش والمراجعة والسماح بإعادة بثها اولا .. العديد من الاخبار يرسلها الفرع في عدن الى المركز بصنعاء، وتعتقل هناك !! كما حصل في خبر الاحتفال الذي اقيم بقاعة فلسطين الاسبوع الماضي بمناسبة ذكرى ميلاد عبد الفتاح اسماعيل وخبر نشاطات نقابة الصحفيين وبالذات الندوة المتعلقة بذكرى ثورة ٢٣ يوليو والتعددية الحزبية في اليمن ودورها في حماية وتعزيز الجمهوريه اليمنيه الفتية ...!

فماذا يعني كل ذلك ...؟!

سؤال نحيله للأخ وزير الإعلام.

في سرك

● سكرتير مكتب تنفيذي في احدى المحافظات الجنوبيه تقدم اليه مواطن ، بطلب الموافقة للاعلان عبر الاذاعة المحليه - عن (زيارة ولي) الذي يعتبر هذا المواطن منصبا له حسب العادات والاعراف .

لكن سكرتير المكتب التنفيذي علق على الرسالة الطلب بالتالي (غير موافقين على هذا الطلب وممكن الاستعانة بابو طارق مكرفون متجول) !

● ١٤٨ فردا كانوا يستلمون مبالغ عن تادية اعمال لايؤدونها في المرفأ تستقطع من مبالغ وايجار العاملين العضليين عليهم عنوة دون وجه حق .

تقدر قيمة هذه المبالغ المستقطعة دون وجه حق ٢٩٦ الف شلن اسبوعيا ؛ اي ان الفرد كان يتقاضى شهريا دون وجه حق ٩ الاف شلن تقريبا واحيانا تزيد وفقا للدخل الاسبوعي لعمل العمال !!!

● مضى بالتمام والكمال ربع قرن من الزمن على حالة الطرقات في الشوارع الخلفية لبعض احياء الشيخ عثمان القديمة والتي لم يجر سفلتتها منذ الاستقلال الوطني واعادة ترميم الشوارع التي كانت مسفلته وتعرضت لحفريات المجاري والمياه وشبكات الكهرباء، بالرغم من الوعود التي قدمت لتحسين العاصمة الاقتصادية .

● انخفضت اسعار المشتقات النفطية في المحافظات الجنوبيه وفق القرار الحكومي الاخير ولازالت الانارة في بعض الشوارع تعيش حالة التقشف الرسمي التي فرضها ارتفاع الاسعار السابقة للمشتقات النفطية نأمل ان تنتهي هذه الحالة .

● خصمت الوكالة الامريكية في صنعاء والتي يمتد عمرها لاكثر من عشرين عاما درجات ٣٥ فردا من التي تحصلوا عليها اثناء عملهم لسنوات ماضيه . ووعدوا بإعادتها الا ان مسئولا جديدا جاء، وانزل درجات العاملين مجددا بينما بعض من العاملين يتحصلون على مرتبات خيالية .. أحدهم يستلم ٧ آلاف دولار وعلاوة سكن ١٢ الف ريال شهريا .. ويتهامس البعض حول الذين يستلمون الرواتب الكبيره ويجدد التعاقد معهم سنويا ويقولون : هل هو من اجل سواد العيون !!

● المواطن محمد احمد فارع تاجر في الحديده ألقي القبض عليه لخلاف له معمسئول أمني تحت تهمه تهجمه على امرأة روسيه بينما نفى مسئول الخبراء الروس حدوث مثل هذا التهجم في رسالة رسمية موجهه الى النيابه العامه .

الغريب في الأمر ان المواطن لم يتم الافراج عنه بالرغم من مطالبة النيابه العامه ومحافظ اللواء بذلك او بارساله الى النيابه للتحقيق معه والتصرف وفقا للقانون والذي لازال البعض يعتقد انه اعلى منه في ظل نظام دولة النظام والقانون .

● مدير إحدى المدارس الثانوية بالاصابح حجريه غاب عن المدرسة وأوكل طالبا لادارتها اثناء غيابه ومدرس اللغة العربية نظم شعرا يستهزىء بالطلاب ويشبههم بالفتيات ويبدي اندهاشه من انهم فتيان بينما مدرس التربية الاسلامية فيهدد كل من لايصلي معه من الطلاب بالرسوب في الامتحان فهل هكذا تربى الاجيال ياأساتذتنا المحترمين ؟!

● في أحد سجون لواء إب يتم أخذ عشرة ريالات من كل سجين يتم وضع القيد على رجليه ويتم فكه بواسطة ، كما يقوم كل سجين بدفع ريال كل يوم جمعه أي ٧٠٠ ريال من قرابة ٧٠٠ سجين تسلم لمسئول السجن والذي يوجد له دكان في السجن لبيع متطلبات المساجين بأسعار مرتفعه . الاوضاع الصحيه في السجن المذكور متردية حيث يموت احيانا سجين كل شهر وعندما يبلغ مدير السجن عن اي مريض يقول .. عندما يموت بلغونا ؟!

● اثنان من الوكلاء ينفردان عن باقي الوكلاء ببيع اسمنت مصنع باجل بينما يجب ان يكون لمؤسسة التجارة الخارجية والمؤسسة الاقتصادية العسكريه والجمعيه الاستهلاكيه شاحنات الوكيلين المذكورين تقوم بعملية الشحن خلافا لنظام الفرزة وذلك بدفع الرشاوي لمسئول الفرزه مما يؤثر على دخل بقية السائقين !

● بعض رجال الامن لازالوا يحنون لممارساتهم السابقة ، ولازالت الافكار البالية تعشعش على عقولهم . فلقد قام بعض من هؤلاء باقتحام احد المكتبات بمدينة تعز ، واحتجاز صاحب المكتبه لفترة (١٢) ساعة في شرطه الباب الكبير .. ولم يتم الافراج عنه الا بعد تدخل اعلى الجهات !!

اما السبب فإن هؤلاء قد اكتشفوا ان صاحب المكتبه يقوم بعرض (كتيب) صغير لعبد الفتاح اسماعيل ولقائه برجال الدين ؟!!

● مدير البنك المركزي اليمني قام باستيراد سيارة صالون (آخر موضه) موديل ٩٠م ورفض تسديد ضريبتها الجمركية كما رفض استخراج وثيقة ترسيم جمركي .. السيارة تشاهد في شوارع تعز بدون ارقام!!؟

● في صنعاء حملة لمتابعة السيارات التي لاتحمل ارقاما ، وبالذات العسكرية منها وفي العاصمة الاقتصادية عدن بدأت تنتشر ظاهرة السيارات الحديثه التي لاتحمل ارقاما ،وهي ايضا تابعة لمؤسسات عسكرية ومعظمها تستخدم لأغراض لاعلاقة لها بالشئون العسكرية والمهام الرسمية !!؟ .

● شركة التجارة الداخليه والمؤسسة العامه للأقمشه والكهربائيات يتردد فيهما ان المؤسسة والشركة (قطاع عام) ستواجه صعوبات ماليه خلال الاشهر القليله القادمه ستنعكس على عدم قدرتها في دفع اجور ومرتبات العاملين بهما .. والسبب دخول المنافس القوي الحائز على الدعم والامكانات الكبيره ، والمتمثل بالمؤسسة العسكرية .

ونتيجة لهذه الظروف بدأ يتردد ان بعض مستودعات ومحلات البيع بالتجزئة ستعرض للبيع . احد الخبثاء علق بأن ذلك خطوة لبيع القطاع العام !!؟

● مصانع القطاع العام والمختلط في العاصمة الاقتصادية اتسعت معاناتها مؤخرا بسبب انعدام المخصصات المالية بالعمله الاجنبية الذي انعكس على عدم توفير المواد الخام وقطع الغيار لتشغيلها !! بينما مصانع القطاع الخاص لازالت تعمل بطاقاتها الانتاجية وتوسع في اسواقها !!؟

● المواطن السيد محمد عبدالباري الاهدل تم احتجازه من منطقة الحسينيه وادخاله جبرا الى مدينة الحديده وإيداعه في سجن الاحتياط .. وذلك بناء على تعليمات وكيل محافظة لواء الحديده .. بحجة ان هذا المواطن يقوم بتوزيع منشورات ولايوجد هناك اي دليل على ذلك .. وقد رفض تسليم المواطن للنيابه للتحقيق معه في التهمه المنسوبه إليه رغم مطالبة المواطن الشديده بذلك !!

معلومات صوت العمال تفيد ان السبب وراء ذلك هو خلاف المواطن مع أحد مسؤولي المحافظة !!

● يقال ان احد الذين حصلوا على احد اماكن مؤسسات القطاع العام ويعمل كدلالة تنازل عن المكان لتاجر مقابل نصف مليون درهم .. ويتنافس تجار اخرون للحصول على اماكن أخرى بعضها ممن جرى صرفها للبعض تحت مبررات السكن .

● محطه البترول الواقعة بجانب صحيفة ١٤ اكتوبر بالمعلا سيتم تحويلها الى مركز توزيع بي.بي غاز .. ويقال ان المركز الحالي لتوزيع الـ بي.بي غاز الواقع في شارع مدرم بالمعلا سيباع .. ويقول آخرون انه سيصرف لواحد من الناس ممن حصلوا على دعوة الوالدين ..

ويبقى السؤال لماذا تلغى محطة البترول وهي في موقع مهم ؟! وتبرز بعض الاشاعات بأن هناك اتجاها لتأجير المحطات للقطاع الخاص ونحن نقول اذا كان هذا الاتجاه موجودا فسلموا المحطات للعمال فهم احق بالمركة ..!!

● لازالت عمليات مداهمة التجار والمواطنين من قبل عساكر بعض الجهات تمارس حتى اليوم خدمة لبعض الجهات الخدميه بمحافظه تعز بقصد ابتزاز المواطن تحت حجة المخالفات !

● بعض الجهات في المحافظات الجنوبيه لازالت تمارس اساليب سبق لصوت العمال ان طالبت بالغائها .. سيارة النقل القادمه من المحافظات الشماليه تدفع في المحافظات الجنوبيه (كوشن) .. باسم مؤسسة النقل مقابل حق القرزه بمحافظة عدن ٢٧ دينارا ومحافظة حضرموت «٩٩ دينارا !

● الخدمات العامة لبلديه محافظة عدن تزداد تدهورا رغم النداءات والملاحظات النقدية العديدة ، واصبحت الشوارع العامة والاسواق تحف بها مظاهر مزرية من القمامات ..

يمانيات

عارف الصرغام

الأضراس المسوسة !

اقر مجلس الوزراء في دورته الاعتيادية المنعقدة يوم ٢٥ يوليو ٩٠م ضمن ما اقر - اقر منح الملتحقين بالخدمة بعد ١-٥-٨٨م حتى نهاية عام ١٩٨٨م علاوتين من علاوات الفئة الوظيفية ومنح الملتحقين بالخدمة خلال عام ٨٩ علاوة واحدة من علاوات الفئة الوظيفية وتطبيق جدول المرتبات الملحق بالقانون رقم (١- لعام ٨٨م على جميع الملتحقين بالخدمة خلال عام ١٩٩٠م .

ولعمري ان هذا القرار جاء مخيباً للآمال ، وخارقاً للقوانين في دولة تؤكد انها دولة النظام والقانون !

صحيح ان هناك كثيرا من التنازلات قدمها الحزبان الحاكمان من اجل الوصول الى بر الوحدة اليمنية ، لكن ، هناك حقوق مكتسبة وثابتة لا ينبغي لاحد ما ان ينتزعها من أحد ، وإلا فإن البداية ستكون سلبية اذا ماحاول احد الطرفين ممارسة الضغوط على الطرف الآخر من أجل التنازل عن حقوق اكتسبتها الرعية وحمتها قوانين نافذة لا يحق لأي طرف من الاطراف انتزاعها .

واذا ما بدأ مسلسل خرق القوانين منذ البكور فإن هذا المسلسل لن يتوقف ، وسيأتي على العديد من الحقوق والمنجزات المكتسبة الواحدة تلو الاخرى حتى الآمال ، وبعد ذلك لن تقوم قائمة لدولة النظام والقانون . وان من قتل مرة سيهون عليه بعد ذلك ان يقتل عشرات المرات وسيظل حصانه جامحاً يرمح كل من يقف في طريقه .

ثم ، لماذا لا يشير القرار الى الخدمات السابقه التي تم ضمها الى الخدمة الحاليه ؟ وهل كانت هذه الخدمات مجرد نزهة قام بها العمال والموظفون في دهاليز المرافق والمؤسسات الحكومية ؟ ام انها كانت خدمات شطرية ؟ وما رأيكم لو أقدم لكم مقترحا يقوم على إلغاء كافة الخدمات لكل الموظفين والعمال قبل إعلان دولة الوحدة ، وأرجو من مجلس الوزراء ان يدرس هذا المقترح ، لأن كل هؤلاء كانوا شطريين خضعوا لرغبات وشطحات السلطتين الشطريتين ورضوا بالعمل تحت رايتيهما .

إن استخدام اسلوب «فرق تسد» صار مكشوفا ولنا عبرة وموعظة من أجدادنا وابائنا الذين اكتشفوه وحاربوه .

مجددا نطالب بإلغاء المنشور رقم (١٠) لعام ٩٠م ، ولا نريد علاوات واقراصا مسكنة فالاضراس المسوسة لا ينفع معها الحشو والمسكنات وانما ينبغي خلعها حتى تزول جميع الآلام . وأملنا كبير في مجلس النواب في انتزاعها .

صوت العمال تنشر وقائع ندوة نقابة الصحافيين اليمنيين

ثورة ٢٣ يوليو وارتباطها بالثورة اليمنية

التعددية الحزبية في اليمن: آفاقها.. ملامحها.. إشكالياتها

عقدت نقابة الصحافيين اليمنيين - مساء الاثنين الماضي في مقرها بمدينة عدن - ندوة سياسية حول ثوره ٢٣ يوليو ١٩٥٢م وارتباطها بالثوره اليمنيه وذلك بمناسبة الذكرى ٣٨ على قيام ثوره ٢٣ يوليو الخالده .

وياتي انعقاد هذه الندوة تدشينا تفتتح به نقابة الصحافيين اليمنيين سلسله من الفعاليات والندوات واللقاءات والحوارات . في مختلف القضايا والاهتمامات - السياسية والاقتصاديه والاجتماعيه والفكريه - والتي ستسعى النقابة الى ان تستضيف . للمشاركه في احياء هذه الفعاليات . مختلف القوى والتيارات السياسية والحزبيه والشخصيات الفكريه والاجتماعيه في الساحه اليمنيه .

وفي ندوه الاثنين الماضي التي تناولت جملة من وجوه ومبادين العلاقه بين الثورتين والشعبين في مصر واليمن . واستقرا خارطه التعدديه السياسيه والحزبيه في الساحه اليمنيه وسبل الحفاظ على دولة الوحده اليمنيه المركزيه) شارك في الحوار ممثلون عن عدد من الاحزاب والتنظيمات السياسيه في اليمن كالحزب الاشتراكي اليمني والمؤتمر الشعبي العام والتنظيم الوحدوي الشعبي الناصري وحزب البعث العربي الاشتراكي والتجمع الوحدوي اليمني وجبهة قوى الوحده اليمنيه والتنظيم الشعبي التقدمي اليمني . بالاضافه إلى عدد من الشخصيات الاجتماعية والثقافية والاعلاميه وكذا عدد من اعضاء الامانه العامه والمجلس المركزي لنقابه الصحافيين اليمنيين . وأدارها الزميل محمد قاسم نعمان عضو الامانة العامه ورئيس لجنة الحريات الصحافيه في النقابه .

وكان الاخ الدكتور سيف حائل خالد عضو المجلس الاستشاري قد حضر الندوه والقى كلمه ضافيه تناولت استخلاصا سريعا لمكونات وملامح وآفاق التعدديه السياسيه في الساحة اليمنيه . والسبل الكفيله بتوحيد الصف الوطني اليمني وتلاحم البنيه السياسيه للحركه الوطنيه والديمقراطيه اليمنيه في سبيل الحفاظ على المكتسبات الوحدويه والديمقراطيه والتنموية والدفاع عن دولة الوحدة اليمنيه المركزيه الوليده من اعدائها المختلفين .

● صحيفة «صوت العمال» تنشر في هذا العدد - والاعداد متواصلة تباعا - وقائع هذه الندوه ونقاشات المشاركين فيها والاستخلاصات بصدد مجمل المحاور والقضايا التي تناولتها هذه الندوه .

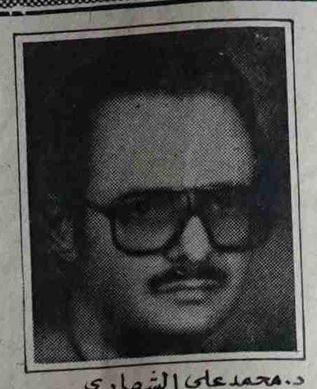

د. محمد علي الشهاري

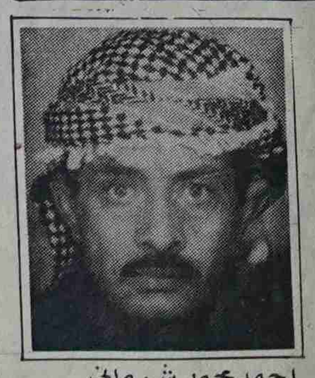

احمد محمد شرماني

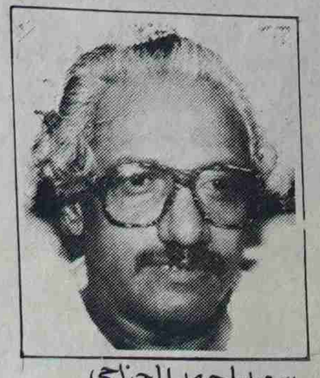

سعيد احمد الجناحي

د. محمد علي الشهاري

اولاً وقبل كل شيء اعتقد ان هذا اللقاء يستحق الاشارة الى اهميته، فهو استهلال لعمل نقابة الصحفيين بعد تشكيلها مباشرة، وهو بهذا المعنى تاكيد لوجودها والدور الفاعل والحيوي الذي تريد ان تلعبه في هذه المرحلة الجديدة بعد قيام الجمهورية اليمنية، ولاسيما وان قانون الصحافة والطباعة لم يشر الى النقابة والدور الذي ينبغي ان تلعبه كمؤسسة جماهيرية ابداعية وانما اشار الى الصحفيين كافراد، اما النقابة كجماعة كمنظمة فلم يشر اليها لامن بعيد او قريب، ومن ثم فالنقابة تقدم نفسها بنفسها، وتبدأ بممارسة دورها بذاتها غير منتظرة دعوة من احد، وهي بذلك تكون المنظمة الثانية بعد اتحاد العمال الذي فعلاً بدأ يمارس دوره في ظل الجمهورية اليمنية ويسمع حسه، وهذا شيء طبيعي بالنسبة لاتحاد العمال فهذا الدور الذي بدأ يلعبه الآن في ظل الجمهورية اليمنية استمرار لذلك الدور الذي بدأه منذ منتصف الخمسينيات، وما من شك ان دوره في المرحلة الجديدة لن يكون استمرارا تاريخياً فقط، وانما استمرارا متطورا واكثر فعالية وابداعية، فمنظمة الصحفيين هي المنظمة الثانية الجماهيرية التي بدأت تمارس دورها، ويعتبر هذا اللقاء بدأ لممارسة مثل هذا الدور هذا من ناحية، هذا اللقاء ايضاً له اهمية اخرى من حيث استهلاله لأول حوار يدور عن طريق المنظمة بين اطراف العمل الوطني سواء حزبية أو شخصيات اجتماعية، صحيح ان مثل هذا الحوار بدأ في عاصمة الوحدة السياسية صنعاء، ولكن عدن هي كانت دائماً مركز الحركة الوطنية اليمنية منذ الخمسينيات، ولن تتخلى عن دورها هذا على الاطلاق، بل ستظل تمارسه على مختلف المستويات، وانا اتصور ان لقاء كهذا هو مؤشر من المؤشرات التاريخية التي تبين ان عدن العاصمة التجارية والاقتصادية لدولة الوحدة ستواصل دورها النضالي السياسي هذا، وهذه ايضاً بادرة من بوادر هذا التحرك في هذا الاتجاه، ونحن مانحتاج اليه هو الحوار في المرحلة الجديدة ولاسيما بعد ان انكرنا بعضنا البعض، وتدابرنا، وتقاتلنا وصادرنا بعضنا بعضا، نحن اول مانحتاج اليه هذا الحوار الذي تستهله المنظمة معنا كاحزاب وشخصيات اجتماعية، والحوار هو المدخل لكل شيء ويكفي ماحدث في الماضي، وما اعتقد اننا لن نصل الى رأي سوي، او على الاقل تتقارب مفاهيمنا حول العمل الوطني، اذا ماتحاورنا بروح الرغبة الصادقة في ان نفهم بعضنا بعضا، ولاسيما والاحكام القطعية الحادة والاساليب التي كنا نمارسها مع بعضنا بعضا والتي [illegible] مع المرحلة الماضية والتي لابد ان نعتبر بها. فنحن اذاً اول شيء سنبدأ به هو الحوار، وهذا هو اول لقاء في عدن على هذا المستوى يبدأ بالحوار، صحيح ان الحوار ليس مباشرة حول العمل السياسي، ولكنه مدخل اليه، هذا اللقاء ايضاً له اهمية ثالثة انه اختار لحظة جميلة في التاريخ العربي واليمني وهو قيام ثورة ٢٣ يوليو، لحظة قيامها، وارتباط هذه الثورة بالثورة اليمنية وساتركم وسأمشي لا انا على استعداد لتحمل كافة الاشكالات هنا فيما يتعلق بما اقول تصور ان في سؤال الان ماذا علينا ان نقدم لهاتين الظاهرتين الانتفاضة داخل الارض المحتلة منظمة ثورة مصر على ارض ثورة ٢٣ يوليو وشكراً ؟

د. محمد علي الشهاري

اولاً وقبل كل شيء اعتقد ان هذا اللقاء يستحق الاشارة الى اهميته، فهو استهلال لعمل نقابة الصحفيين بعد تشكيلها مباشرة، وهو بهذا المعنى تاكيد لوجودها والدور الفاعل والحيوي الذي تريد ان تلعبه في هذه المرحلة الجديدة بعد قيام الجمهورية اليمنية، ولاسيما وان قانون الصحافة والطباعة لم يشر الى النقابة والدور الذي ينبغي ان تلعبه كمؤسسة جماهيرية ابداعية وانما اشار الى الصحفيين كافراد، اما النقابة كجماعة كمنظمة فلم يشر اليها لامن بعيد او قريب، ومن ثم فالنقابة تقدم نفسها بنفسها، وتبدأ بممارسة دورها بذاتها غير منتظرة دعوة من احد، وهي بذلك تكون المنظمة الثانية بعد اتحاد العمال الذي فعلاً بدأ يمارس دوره في ظل الجمهورية اليمنية ويسمع حسه، وهذا شيء طبيعي بالنسبة لاتحاد العمال فهذا الدور الذي بدأ يلعبه الآن في ظل الجمهورية اليمنية استمرار لذلك الدور الذي بدأه منذ منتصف الخمسينيات، وما من شك ان دوره في المرحلة الجديدة لن يكون استمرارا تاريخياً فقط، وانما استمرارا متطورا واكثر فعالية وابداعية، فمنظمة الصحفيين هي المنظمة الثانية الجماهيرية التي بدأت تمارس دورها، ويعتبر هذا اللقاء بدأ لممارسة مثل هذا الدور هذا من ناحية، هذا اللقاء ايضاً له اهمية اخرى من حيث استهلاله لأول حوار يدور عن طريق المنظمة بين اطراف العمل الوطني سواء حزبية أو شخصيات اجتماعية، صحيح ان مثل هذا الحوار بدأ في عاصمة الوحدة السياسية صنعاء، ولكن عدن هي كانت دائماً مركز الحركة الوطنية اليمنية منذ الخمسينيات، ولن تتخلى عن دورها هذا على الاطلاق، بل ستظل تمارسه على مختلف المستويات، وانا اتصور ان لقاء كهذا هو مؤشر من المؤشرات التاريخية التي تبين ان عدن العاصمة التجارية والاقتصادية لدولة الوحدة ستواصل دورها النضالي السياسي هذا، وهذه ايضاً بادرة من بوادر هذا التحرك في هذا الاتجاه، ونحن مانحتاج اليه هو الحوار في المرحلة الجديدة ولاسيما بعد ان انكرنا بعضنا البعض، وتدابرنا، وتقاتلنا وصادرنا بعضنا بعضا، نحن اول مانحتاج اليه هذا الحوار الذي تستهله المنظمة معنا كاحزاب وشخصيات اجتماعية، والحوار هو المدخل لكل شيء ويكفي ماحدث في الماضي، وما اعتقد اننا لن نصل الى رأي سوي، او على الاقل تتقارب مفاهيمنا حول العمل الوطني، اذا ماتحاورنا بروح الرغبة الصادقة في ان نفهم بعضنا بعضا، ولاسيما والاحكام القطعية الحادة والاساليب التي كنا نمارسها مع بعضنا بعضا والتي [illegible] مع المرحلة الماضية والتي لابد ان نعتبر بها. فنحن اذاً اول شيء سنبدأ به هو الحوار، وهذا هو اول لقاء في عدن على هذا المستوى يبدأ بالحوار، صحيح ان الحوار ليس مباشرة حول العمل السياسي، ولكنه مدخل اليه، هذا اللقاء ايضاً له اهمية ثالثة انه اختار لحظة جميلة في التاريخ العربي واليمني وهو قيام ثورة ٢٣ يوليو، لحظة قيامها، وارتباط هذه الثورة بالثورة اليمنية ودورها . ثورة ٢٣ يوليو، بصورة خاصه في الثورة اليمنية، فهي لفته ذكية ودلالة على صدق الشعور باهمية الدور التي نهضت به ثورة ٢٣ يوليو. لهذه الاسباب الثلاثة انا اقيم اللقاء تقييماً رفيعاً، والذين فكروا فيه يستحقون عميق الشكر والتقدير منا جميعاً، انا اوافق على المحاور التي اقترحها الاخوة ولن اتحدث فيها كلها لان الوقت لايسمح بذلك اولاً، ولاننا اذا ماتحدثنا حولها سنسلق الأمور سلقاً، ولذلك ساتناول المحور الاول ولكن بشكل يعني تناولاً ليس مفصلاً، وانما نوع من المقاربة نوع من الملامسة، وهو المحور القومي والدور الذي لعبته مصر على النطاق العربي . اهمية هذا المحور تبدأ من زاوية ان هناك من تصور ومن لايزال يتصور حتى الآن بعد وفاة عبدالناصر بأن ماحدث ايام عبدالناصر مجرد ثورة من الثورات وانتهت، وان مصر عادت تسير سيرتها الاولى وبهذه المناسبه أذكر ان حضوراً جرى في نقابة الصحفيين المصريين بعد نكسة كامب ديفيد، هذا الحوار لقاء، حوار اداره عبدالمنعم الصاوي كان نقيب الصحفيين، وبعد ذلك اصبح وزير الاعلام، ودار فيه نقاش، وكان من المدعوين الى المنصة لويس عوض الذي يحتفل به هذه الايام ويقدر تقديراً عالياً، لكن لويس عوض في هذا اللقاء لانه كان المتحدث الاساسي تحدث عن ثورة ٢٣ يوليو، وجهة نظره، معروف لويس عوض ان عنده نزوع فرعوني، هذا شي معروف في مصر، ليس غريباً وقيم دورها تقييماً سلبياً ودور عبدالناصر تقييماً سلبياً، واعتبر ان مصر الآن بدأت تستعيد نفسها وتخرج من الطوفان المدمر الذي وقعت فيه والذي جرجرها اليه حزب البعث العربي الاشتراكي .

وكانت خلاصة رأيه :

نحن تبنينا شعارات حزب البعث العربي الاشتراكي، ولكن الحمد لله نحن خلصنا من هذا وخلصنا من مشكلة اليمن وغيره، يعني اشار الى اليمن. وهذا ما استفزني شخصياً، وطلبت الكلمة وتوجهت الى المنصه وردت عليه، وكنت منفعلاً اشد الانفعال ولم استطيع التوقف رغم انه كان عبدالمنعم الصاوي يضرب بالمطرقة المنضدة من شان أتوقف عن الكلام، لكني لم اتوقف. حتى الآخرون من الاخوان من نقابة الصحفيين، منهم صلاح الدين حافظ، زكي حقي في الحديث، وقال لا، دعوه يتكلم، فهو يتحدث عن اليمن وحقه في الحديث لاينبغي ان يصادر . مما قلته له كما اذكر في هذه المناسبة، لأن المناسبة تستدعي فعلاً هذا التداعي . ان مصر لم يجرجرها حزب البعث الى اليمن او الى الساحة العربية، مصر كانت تؤدي دورها القومي الطبيعي، وان هذا الدور الذي لعبته مصر في ظل عبدالناصر لايتعدى ان يكون تجلياً لدورها القومي ورسالتها التاريخية والتي تعود اليها والتي عبدالناصر مجرد حلقة علينا فيها، وان هذه الرسالة التاريخية التي ادتها مصر لها عمقها التاريخي، وان هناك قانونية تاريخية تحكم دور مصر لاتتوقف، وما بامكان احد ان يوقفها . هذا الدور المحوري الذي نهضت به مصر بدأ منذ بدأت الغزوات الخارجية الصليبية والتتارية على العرب [illegible] التاريخ في اي امة من الامم تتمحور في هذا الامر حول مركز معين. حركة الانبعاث العربي التي بدأت بالمدينة والتي اخذت شكل الاسلام انتقلت الى دمشق ايام الامويين، ثم انتقلت الى بغداد ايام العباسيين، ثم انتقلت الى مصر ايام الفاطميين، واستقرت هناك وتجلى هذا الدور اكثر ماتجلى في مواجهات الغزوات الخارجية ايام الصليبيين بقيادة صلاح الدين الايوبي ثم المماليك في مواجهة التتار، ثم النهوض القومي البرجوازي المبكر الذي قام محمد علي في مواجهة الدول الغربية ووصل الى اليمن ووصل الى سورية، والى الصومال والى السودان، والدور الذي قام به عبدالناصر هو استمرار له، لكن في ظروف عالمية جديدة وبرسالة ثورية لها معطيات ومفاهيم عصر التحرر من الاستعمار ومواجهة الصهيونية ومواجهة الرجعية العربية وايجاد دولة عربية قومية موحدة تكون مصر محوراً لها .

وقلت في هذا الحديث أن رسالة مصر القومية لاتنتهي بنهاية عبدالناصر، وانها مستمرة وان هذه الحالة التي نعانيها لاتعدو ان تكون حالة جزر مؤقتة وان مصر لن تلبث غداً ان تمسك بزمام المبادرة التاريخية .

وتعاود النهوض بغض النظر عن الشكل الذي ستتخذه هذه الممارسة النضالية القومية للدور القومي المحوري المركزي المصري ازاء الساحة العربية والذي لم يكن دورها في اليمن جغرافياً وفي الجزائر وفي العراق وقيام الوحدة المصرية السورية وغير ذلك من الادوار إلا تعابير عن هذا الدور، فهذا الدور سيستمر، ولكن ليس بالشكل الذي كان عليه ايام عبدالناصر. انا اتصور انه في ظروف العالم الجديد مصر ستنهض بهذا الدور وفق منطق العالم الجديد، بمكن منطق الاقتحام الثوري للجيش يبدو ان الظروف العالمية والعربية لم تعد تسمح به لكن اقتحام الساحة العربية بوسائل وطرق جديدة . هي الديمقراطية . انا اتصور ان الديمقراطية الفارس الجديد الذي سنفتح به التاريخ العربي من جديد، النظام العربي الذي سيضع مثلاً من وجوده، يقدم بديلاً ديمقراطياً، اعتقد ان هذا النظام هو الذي يمكن ان يكون المبشر بالمرحلة الجديدة في النضال العربي القومي والمشروع القومي الجديد

نحن بالتأكيد جميعاً عاطف مع ثورة مصر، ومع الروح الوطنية التي حركت مناضليها بان يقوموا بما قاموا به ضد الاسرائيليين. هذا شي مفهوم. واعتقد بان هذه المشكلة لابد ان تحل في [illegible] مجرد عودة خالد عبدالناصر الى مصر، وما ناته ووقوفه امام المحكمة، وتعاطف الناس معه، هذا يشكل في حد ذاته وسيلة من وسائل الضغط للوصول بالقضية الى حل مقبول سنرضى عنه جميعاً انشاءالله

إعتقد ان هذه القضية محلولة في [illegible] الامر. القضية التي فعلاً تتطلب الحل هي كيف تستطيع مصر ان تعاود دورها في الظروف الجديدة، في الظروف العالمية الجديدة، وفي الظروف العربية الجديدة، وكيف يستطيع كل نظام عربي كان في [illegible] في الظروف الجديدة، وماهي العبر التي نستخلصها، المعروف ان كل الثورات العربية اختنقت، بما فيها الثورة الناصرية. لماذا اختنقت هذه الثورات او تراوحت او انتكست كما حدث لثورة ٢٣ يوليو، وثورة ٢٦ سبتمبر، وحتى ثورة ١٤ اكتوبر ايضاً اختنقت. كيف نخرج من هذه الازمه التي مرت بها [illegible] الوطنية؟ ماهو أين تكمن الازمة؟ ماهو السبيل للخروج منها وبأي طريقة؟ انا لااريد ان اتعجل الاجابة، ولكن اود ان اقول كلمة فقط لأختتم بها ما اريد ان اقوله حول المحور الاول. انا اعتقد المرحلة القادمة هي مرحلة التحالف الوطني الديمقراطي الشعبي الواسع داخل كل قطر عربي "ثورة مصر" نفسها لاتستطيع ان تؤدي دورها منعزله عن الحركة الوطنية والتقدمية المصرية .

الناصريون شأنهم شأن غيرهم من القوى لايستطيعون ان يؤدوا دورهم بعيداً عن الحركة الوطنية والتقدمية المصرية، لابد من تحالف واسع شامل يضم قوى اليسار، بل يضم بعض القوى الليبرالية، أو اية قوى تؤمن بالديمقراطية ، اي كل القوى التي تريد الديمقراطية السياسية لنفسها ولغيرها، حتى للاخوان المسلمين .. سواء دخلوا معنا في تحالف او لم يدخلوا .. المهم لابد من تحالف وطني ديمقراطي واسع في ظل من الديمقراطية السياسية الواسعة للجميع من اقصى اليمين الى ... اقصى اليسار .

هذا ينطبق على مصر، كما ينطبق على اليمن، كما ينطبق على العراق، كما ينطبق على سوريا ، وعلى اي بلد عربي قامت فيه ثورة او اي بلد عربي يريد ان يصلح اوضاعه، وان يحدث فيها نهوضاً وطنياً يغير به اوضاع القرون الوسطى التي ماتزال تعشش فيه ..

ذلك ماأريد أن اقوله حول المحور الأول ..

احمد محمد الشرماني :

في الحقيقة انه لاخلاف ان ثورة ٢٣ يوليو لعبت دوراً غير متميز وبالذات على صعيد اليمن ولكن الحديث عنها لايدور بمعزل عن الجانب الدولي ان ثورة ٢٣ يوليو هي قامت بعد انتهاء الحرب العالميه الثانيه بسبع سنوات تشهد العقود من الزمن وهذا كنتاج عن الصراع الدائر في العالم بين معسكرين لكل منهما تاثيرة وطبيعي ان عبد الناصر كان له دور قيادي متميز الى جانب اخلاصه القومي كان ايضاً فيه مواصفات الخطابه مما مكنه ان يؤثر بجماهير واسعه وفي الجيران وطبعاً [illegible] مثلاً انجازات [illegible] بالنسبة لمصر وحتى ، هنا مثلاً [illegible] في [illegible] من ولكن يعني عبد الناصر لم يكن [illegible] الأجهزة اجهزة التنفيذ الذين عانينا ومنها نحن هنا في اليمن وبالذات جهاز الاستخبارات تحول عندنا هنا في المحافظات الجنوبيه تعدد تنظيمات مسلحة مما أدى الى حروب اهليه داميه المعروف بعد عمليه الدمج كان الغالبيه من الجهة القوميه رافضين الدمج وحلول يعني مثلاً الجهاز العربي مع بعض عناصر هي في الاساس من الجهة القوميه الذي هم مؤسسو التنظيم الشعبي اما اطار جبهة التحرير اطار دمج يعني بين الجبهة القوميه ومنظمة التحرير العناصر هذه هي مثلاً يعني الشهيدين عبدالله محمد علي الشهيدين عبدالله محمد المجعلي وعلي بن علي هادي وعناصر اخرين محتفظ باسماءها بوثائق وكل عمل وطني ثوري يشرف عليه جهاز استخبارات اوجد الكثير من التلاوين السياسيه وفي الوقت الذي كان ينعت التنظيم الشعبي للقوى الثورية لجبهة التحرير الا انه لم تكن تربطه بها اي علاقة فدريه او تنظيميه ولانعرف هل عبد الناصر كان يعرف الرجل العظيم كان يعرف مثل هذه المسائل او مثل هذه السلبيات ام لاطبعاً ان شباب التنظيم الشعبي في الكفاح المسلح ظل في غالبية قطاعات شعبيه واسعه من المستقلين مصار هناك يعني مثلاً ثلاثه تنظيمات مسلحة وهي الجبهة القوميه التنظيم الشعبي ، جبهة التحرير وتنظيمات كانت تعمل من خلال اطار جبهة التحرير اذن نحن بحاجه الى ديمقراطيه التحدث عن التاريخ زي مايحدثنا عن التاريخ والديمقراطيه يعني مثلاً سنحدد السلبيات يعني من اجل مانقعش فيها مرة أخرى هذا جانب طبعاً انا عندها تحدثت وقلت انه الترابط الدولي الحركه القوميه كما اشار الاخ عبد الرزاق شائف سواء ان كان الناصريه سواء ان كان البعث كلها تتحدث عن الاشتراكيه الى جانب الشيوعيين يتحدثون عن الاشتراكيه ولكن الاشتراكيه نفسها لها منبع واحد وأثرت بهذا الشكل او بشكل اخر يعني مثلاً لو كان لها دور من التأقلم او يعني مثلاً خصائص الواقع والى اخره الذي اريد ان اقوله بانه الان مش الديمقراطية كموضوع وانما اثبتت فعلاً بانها قضية استراتيجيه وانسانيه ونري ان كل حزب يعتبر كذلك انا عندما اشرت الى تعدد تنظيمات مسلحة خلال فترة الكفاح المسلح وما أدى الى ماسى والآم بمعنى انه الان يعني مثلاً دستور الجمهورية اليمنيه يكفل التعددية والتعددية موجودة بحيث لاتتعرض للسلبيات الماضي ومآسيه والامه لازال الكثير من الذين قتلوا في الحرب الاهليه وبعضهم حتى الذي قتلوا في عهد الاستعمار لن ترعى اسرهم كشهداء فيعني الذي اريد ان اقوله بانه لاغبار على ثورة ٢٣ يوليو وايجابياتها على الصعيد الدولي فعبد الناصر مثلاً كشخصية كان من مؤسسي حركة عدم الانحياز وكان مثلاً شيء رائع لو كانت هذه الحركة تميزت بجانب اقتصادي بدلاً من ان تكون مثلاً دول عدم الانحياز بين المعسكرين جانب اقتصادي تدعو الى نظام اقتصادي جديد نحن بحاجه الى تقييم التجربة بشكل عام والاستفادة من الثقافه الايجابيه في الثقافه الانسانيه الى جانب الوطنيه والقوميه الايجابيه في الثقافه الانسانيه لانه نحن معزولين عن هذا العالم الى قبل الان كل الكل يبقر بالديمقراطيه لان المسألة الديمقراطيه فيها مسألة تعدد الآراء عدم هيمنه الحزب الواحد او استبداد الرأي الواحد حقوق الانسان وكرامته والاشياء كثيرة اكتفى بهذا لأعطى الفرصه للأخوة الزملاء ..

سعيد احمد الجناحي :

اسر مناضلي مسيرة حرب التحرير فاقدون للرعايه نود ان نضيف هنا، هناك مناضلون يمنيون في الساحة اليمنيه لازالوا فاقدين لهذا الرعاية لان هناك ايضاً بعض اسر الشهداء شهداء الثورة اليمنية فاقدون لابسط الرعاية والمساعدة في عموم الساحة اليمنيه

اود الاشارة الى مثل هذا اللقاء في التعددية الموجودة الممثلين الموجودين في الاحزاب هي فعلاً المكسب الثاني بعد الوحده اليمنيه والذي فعلاً يعطي احساساً عن الحركة الوطنيه اليمنيه اذا ماتوحدت وأغلبت المصالح الذاتيه من اجل مصلحة الوطن في امكانيه استنهاض او تحقيق اليمن الديمقراطي الموحد في المكاسب للشعب اليمني نحن دائماً ننظر لثورة ٢٣ يوليو من منظور ماذا احدثت من تأثير ولكن في تقديري في القدر الذي تؤمن بالديمقراطية ، اي كل القوى التي تريد الديمقراطية السياسية لنفسها ولغيرها، حتى للاخوان المسلمين .. سواء دخلوا معنا في تحالف او لم يدخلوا .. المهم لابد من تحالف وطني ديمقراطي واسع في ظل من الديمقراطية السياسية الواسعة للجميع من اقصى اليمين الى ... اقصى اليسار .

هذا ينطبق على مصر، كما ينطبق على اليمن، كما ينطبق على العراق، كما ينطبق على سوريا ، وعلى اي بلد عربي قامت فيه ثورة او اي بلد عربي يريد ان يصلح اوضاعه، وان يحدث فيها نهوضاً وطنياً يغير به اوضاع القرون الوسطى التي ماتزال تعشش فيه ..

ذلك ماأريد أن اقوله حول المحور الأول ..

احمد محمد الشرماني :

في الحقيقة انه لاخلاف ان ثورة ٢٣ يوليو لعبت دوراً غير متميز وبالذات على صعيد اليمن ولكن الحديث عنها لايدور بمعزل عن الجانب الدولي ان ثورة ٢٣ يوليو هي قامت بعد انتهاء الحرب العالميه الثانيه بسبع سنوات تشهد العقود من الزمن وهذا كنتاج عن الصراع الدائر في العالم بين معسكرين لكل منهما تاثيرة وطبيعي ان عبد الناصر كان له دور قيادي متميز الى جانب اخلاصه القومي كان ايضاً فيه مواصفات الخطابه مما مكنه ان يؤثر بجماهير واسعه وفي الجيران وطبعاً [illegible] مثلاً انجازات [illegible] بالنسبة لمصر وحتى ، هنا مثلاً [illegible] في [illegible] من ولكن يعني عبد الناصر لم يكن [illegible] الأجهزة اجهزة التنفيذ الذين عانينا ومنها نحن هنا في اليمن وبالذات جهاز الاستخبارات تحول عندنا هنا في المحافظات الجنوبيه تعدد تنظيمات مسلحة مما أدى الى حروب اهليه داميه المعروف بعد عمليه الدمج كان الغالبيه من الجهة القوميه رافضين الدمج وحلول يعني مثلاً الجهاز العربي مع بعض عناصر هي في الاساس من الجهة القوميه الذي هم مؤسسو التنظيم الشعبي اما اطار جبهة التحرير اطار دمج يعني بين الجبهة القوميه ومنظمة التحرير العناصر هذه هي مثلاً يعني الشهيدين عبدالله محمد علي الشهيدين عبدالله محمد المجعلي وعلي بن علي هادي وعناصر اخرين محتفظ باسماءها بوثائق وكل عمل وطني ثوري يشرف عليه جهاز استخبارات اوجد الكثير من التلاوين السياسيه وفي الوقت الذي كان ينعت التنظيم الشعبي للقوى الثورية لجبهة التحرير الا انه لم تكن تربطه بها اي علاقة فدريه او تنظيميه ولانعرف هل عبد الناصر كان يعرف الرجل العظيم كان يعرف مثل هذه المسائل او مثل هذه السلبيات ام لاطبعاً ان شباب التنظيم الشعبي في الكفاح المسلح ظل في غالبية قطاعات شعبيه واسعه من المستقلين مصار هناك يعني مثلاً ثلاثه تنظيمات مسلحة وهي الجبهة القوميه التنظيم الشعبي ، جبهة التحرير وتنظيمات كانت تعمل من خلال اطار جبهة التحرير اذن نحن بحاجه الى ديمقراطيه التحدث عن التاريخ زي مايحدثنا عن التاريخ والديمقراطيه يعني مثلاً سنحدد السلبيات يعني من اجل مانقعش فيها مرة أخرى هذا جانب طبعاً انا عندها تحدثت وقلت انه الترابط الدولي الحركه القوميه كما اشار الاخ عبد الرزاق شائف سواء ان كان الناصريه سواء ان كان البعث كلها تتحدث عن الاشتراكيه الى جانب الشيوعيين يتحدثون عن الاشتراكيه ولكن الاشتراكيه نفسها لها منبع واحد وأثرت بهذا الشكل او بشكل اخر يعني مثلاً لو كان لها دور من التأقلم او يعني مثلاً خصائص الواقع والى اخره الذي اريد ان اقوله بانه الان مش الديمقراطية كموضوع وانما اثبتت فعلاً بانها قضية استراتيجيه وانسانيه ونري ان كل حزب يعتبر كذلك انا عندما اشرت الى تعدد تنظيمات مسلحة خلال فترة الكفاح المسلح وما أدى الى ماسى والآم بمعنى انه الان يعني مثلاً دستور الجمهورية اليمنيه يكفل التعددية والتعددية موجودة بحيث لاتتعرض للسلبيات الماضي ومآسيه والامه لازال الكثير من الذين قتلوا في الحرب الاهليه وبعضهم حتى الذي قتلوا في عهد الاستعمار لن ترعى اسرهم كشهداء فيعني الذي اريد ان اقوله بانه لاغبار على ثورة ٢٣ يوليو وايجابياتها على الصعيد الدولي فعبد الناصر مثلاً كشخصية كان من مؤسسي حركة عدم الانحياز وكان مثلاً شيء رائع لو كانت هذه الحركة تميزت بجانب اقتصادي بدلاً من ان تكون مثلاً دول عدم الانحياز بين المعسكرين جانب اقتصادي تدعو الى نظام اقتصادي جديد نحن بحاجه الى تقييم التجربة بشكل عام والاستفادة من الثقافه الايجابيه في الثقافه الانسانيه الى جانب الوطنيه والقوميه الايجابيه في الثقافه الانسانيه لانه نحن معزولين عن هذا العالم الى قبل الان كل الكل يبقر بالديمقراطيه لان المسألة الديمقراطيه فيها مسألة تعدد الآراء عدم هيمنه الحزب الواحد او استبداد الرأي الواحد حقوق الانسان وكرامته والاشياء كثيرة اكتفى بهذا لأعطى الفرصه للأخوة الزملاء ..

سعيد احمد الجناحي :

اسر مناضلي مسيرة حرب التحرير فاقدون للرعايه نود ان نضيف هنا، هناك مناضلون يمنيون في الساحة اليمنيه لازالوا فاقدين لهذا الرعاية لان هناك ايضاً بعض اسر الشهداء شهداء الثورة اليمنية فاقدون لابسط الرعاية والمساعدة في عموم الساحة اليمنيه

اود الاشارة الى مثل هذا اللقاء في التعددية الموجودة الممثلين الموجودين في الاحزاب هي فعلاً المكسب الثاني بعد الوحده اليمنيه والذي فعلاً يعطي احساساً عن الحركة الوطنيه اليمنيه اذا ماتوحدت وأغلبت المصالح الذاتيه من اجل مصلحة الوطن في امكانيه استنهاض او تحقيق اليمن الديمقراطي الموحد في المكاسب للشعب اليمني نحن دائماً ننظر لثورة ٢٣ يوليو من منظور ماذا احدثت من تأثير ولكن في تقديري في القدر الذي اليوم هذا انا اعتقد يمكن ان يخرجنا من نفق الاغتراب .

د. عبدالكريم :

لو سمح لي الاخوة ان اشير الى نقطتين اساسيتين لفت نظري ان الاخوة الذي تكلموا طبعاً تكلموا كلاماً جميلاً جداً ورائعاً جداً يتعلق سواء بانصاف ثورة ٢٣ يوليو بدور ثورة ٢٣ يوليو وقطعاً هذه مسائل مهمة جداً ومفيدة جداً ويجب ان تكون مطروحة . انها في مسألة هامه لم تطرح هذه المسألة التي نحن بحاجة اليها الان في هذا المأزق العربي الراهن دور ثورة ٢٣ يوليو الان كيف يمكن ان تستمر ثورة ٢٣ يوليو في هذه المرحلة كيف يمكن ان تتولد في هذه المرحلة ماهو المطلوب منا وماهو المطلوب من الاخوة فلنقل التقدميين من يقودون حركة الفكر في الوطن العربي حيال ثورة ٢٣ يوليو تقييماً ونقداً ورؤية مستقبلية من أجل تجدد واستمرار ثورة ٢٣ يوليو يعني بالتصور هذه نقطة يجب ان تكون وارده في نقاط البحث النقطة الاخرى اوان اشير الى مسألة هامه مرتبطة جذرياً بثورة ٢٣ يوليو هي وجود ظاهرتين نضاليتين مقاومتين الان على الساحة العربية هاتان الظاهرتان المقاومتان ظاهرة الانتفاظة داخل الارض المحتلة وظاهرة منظمة ثورة مصر هاتان الظاهرتان المحاصرتان بشكل او باخر داخلياً وخارجياً عربياً وغير عربي الظاهرة الاولى ظاهرة انتفاضة الشعب العربي الفلسطيني في الارض المحتلة المحاصرة من قبل العدو الاسرائيلي في الداخل ومن قبل بعض الانظمة العربية في الخارج خوفاً منها حتى لاتمتد اليهم ثانياً ظاهرة منظمة ثورة مصر التي تحاكم الان على ارض مصر على ارض ثورة ٢٣ يوليو التي نجتمع الان لنتكلم عن امجادها هذه المنظمة التي حاولت ان تستمر وان تقوم بدور ثورة ٢٣ يوليو تحاكم الان في ارض ٢٣ يوليو تحاصر داخلياً في المحاكم حتى لاتمتد الى الشارع تحاصر عربياً ايضاً ضمن الابتسامات الودودة والوديعة من الانظمة العربية فليعذرني الاخوة ماقد يعتبر تجاوزاً وما قد يشكل خطورة بشكل او باخر عليهم ارجو ان لايقال باني ضيفه

عبدالرزاق شائف (تابع) :

قضية المفاهيم للاشتراكية كانت هي محور الصراعات في ظل هذه التجربة وعكست نفسها قطرياً وايضاً الوحدة وبغيتها فالظروف والمتغيرات اليوم تفرض اشياء ومفاهيم جديدة سواء على صعيد الاشتراكية وتطبيقاتها والصيغ الجامده التي خضعت لها أو من حيث اشكال الوحدة اليوم والتي تجلت بمظاهر قياس التكتلات على الصعيد الاقليمي او على الصعيد الدولي فكان العداء المشدد بين قضية الفكرة القطرية الوحده القطرية استعداء حاد وكان لابد ان نمسك الشعار كله من المحيط الى الخليج والا مافيش وحده عربية يعني كان هناك الصيغ المطلقة في الشعارات وفي الممارسة النظامية ولكن في ظروف اليوم في متغيرات وبدأت افكار كثيرة على صعيد المفاهيم تفرض نفسها لاشكال الوحدة سواء التيار الديني الذي يرفع شعار التضامن الاسلامي او الشعار العربي الذي يرفع شعار التضامن العربي فلهذا

انا اقول ان المحاورة في قضية مفهوم الاشتراكية وقضية تحديد النضال والتحرر وخروجها من صيغ الماضي الى صيغ اليوم ويجد نطاقاً واسعاً من الحوارات على صعيد الصحافة على صعيد المفكرين لابد ان توجد مجرى جديداً ومفهوماً جديداً لمجرى التحام القوى التي اثرت في ظروف الستينات اليوم غير موجوده في الساحة وربما خرجت وحلت محلها قوى اخرى يعني هناك التجدد في المفاهيم فباي رؤيا اليوم نناضل من اجل الاشتراكية .

بأي رؤيا نناضل من أجل الوحدة فلهذا انا اقول ان قضية ٢٣ يولية ومحاكمتها في مصر اعتقد ان هذه القوى الطبقية التي تضررت من اجراءات ثورة ٢٣ يوليو هي اليوم التي تحاكم الماضي وربما نحن نتصرف في الحزب الاشتراكي اليمني يضاً لنفس المحاكمة ولكن من قوى تضررت من اجراءات كانت في ظروفها وكانت لها صيغها ومفاهي

من صوت للعمال إلى صوت لكل الجماهير

عبدالرحمن احمد عبده

هذا الموضوع هو جزء من الاطروحه المقدمه لنيل شهادة الماجستير في الصحافة من جامعة صوفيا تحت عنوان «صحيفة صوت العمال» محاولة للعلنية في الصحافة اليمنية» .

حينما بدأت الملامح الحقيقية للممارسة الديمقراطية والتي مازالت تتواصل حتى الان ، بحت الفرصه سانحة امام وسائل الاعلام الجماهيري للعودة الى التقاليد الديمقراطية التي افتقدتها سابقا وفي ظل هذا المناخ الملائم تبنت صحيفة «صوت العمال» مبدأ النقد العلني لكل الظواهر السيئة وطرح الحقيقة امام الجماهير لانه «بدون العلانيه لاتوجد ولايمكن ان توجد الديمقراطية والابداع السياسي للجماهير ولا مشاركة الجماهير في الادارة .

بهذا الاتجاه عملت الصحيفة على ممارسة النقد العلني لكل مايجري في المجتمع الذي هو في حاجة ضرورية للمراجعة واعادة الامور الى نصابها في حياته العامه وبذلك استطاعت الصحيفة ان تجر الجماهير الشعبية وفي مقدمتهم – العمال الى ممارسة الرقابة على شئون المجتمع من خلال نشرها للكثير من قضايا الانتاج في المصانع والادارات والمؤسسات الحكوميه والتعاونيات وبذلك وضعت البداية لممارسة الرقابة الشعبية بواسطة التفتيش على عمل الناس والتفتيش عن التنفيذ الحقيقي لهذا العمل .

وبواسطة نشاطها الصحفي والاعلامي – منذ انطلاقتها الجديدة في ١٩٨٦م – استطاعت الصحيفة بالتدريج ، ان تشرك الجماهير بتحقيق مثل هذه الرقابة الشعبية على نشاط ومؤسسات ومرافق الدوله ، ليس فقط بالعمل الاعلامي الذي وضع امامها الكثير من الحقائق ، بل وبواسطة اسهامها في التفكير والكتابة عن واقع البلد لانه «ليس» العمل فقط ،بل وفكر العاملين وشعورهم الوطني بالولاء يكون ضروريا للدولة الجديدة .

وبواسطة الكشف عن الحقائق ومناقشة القضايا المثاره حول مستوى الانتاج ونوعيته ومراقبة عمل الادارات والكادحين في المصانع من خلال العمل الصحفي الجاد والاسلوب النقدي العلني قادت الصحيفة الحوارات والنقاشات على صفحاتها والتي اثرت على الناس في مواقع العمل واثناء اوقات فراغهم واصبحت مثار حديثهم لما خلقته من حالة جدل ايضا مع القيادات السياسية والادارية واستطاعت بذلك توطيد الشعور بالمسئولية الاجتماعية لدى الناس وان توجه نشاطهم وتفكيرهم النقدي مما جعل ذلك مؤشرا حقيقيا لتطور ونمو النقد العلني لدى العامل العادي في اتجاه منظومة الرقابة الشعبية .

ان النجاح الجماهيري الذي حققته الصحيفة استند الى المبادىء الاساسية للعمل الصحفي الناجح فمنذ تبنيها لمبدأ العلانية عند نشرها للحقائق ومعالجتها الصحفية للقضايا الاقتصادية والوطنية وغيرها اتجهت الصحيفة الى الجماهير وبنفس الوقت اعتمدت عليها في عملها الصحفي والاعلامي فالجماهيرية التي تحظى بها الصحيفة هي المبدأ الرئيسي الذي سعت اليه قيادة الحركة النقابية وهيئة تحرير الصحيفة منذ المؤتمر الخامس للحركة النقابية في ١٩٨٦م بعد ان ظلت الصحيفة فاقدة الصلة بالجماهير حيث اصبحت الان اكثر شعبية في عموم الوطن نتيجة لما تتناوله من قضايا هامه تلامس حياة العمال وحركتهم النقابية ومعاناة الانسان اليمني وهموم الوطن الواحد .

وتجاه مناقشة تلك القضايا عملت الصحيفة على التوجه الهادف في جهدها الصحفي الواضح والذي تمثل في رفع مستوى الوعي لدى العمال واشراكهم فعليا في مناقشة قضايا المجتمع والدفاع عن حقوقهم ومساعدة القيادة السياسية في تحليل هذه القضايا وعكس الرأي العام الجماهيري حولها لمعرفة مدى نجاح اجراءاتها وتفاعل الجماهير معها وكشف الخروقات والسلبيات التي تعترض طريق تنفيذها .

ومامیز صحيفة «صوت العمال» والتزامها بمبدأ الانيه بمعنى هو السبق الصحفي في عملها انها تقف مباشرة وفي حينه امام المشاكل والقضايا المعتملة في المجتمع وتناقش وتتابع تنفيذ الاجراءات المتخذه في سبيل تلافي السلبيات الناجمة عن هذه المشاكل من خلال التحقيقات الصحفيه .. وهذا مابرز واضحا في متابعتها النقدية مباشرة وفي الوقت المناسب للاجراءات والقرارات الاقتصادية ومتابعة حل القضايا العمالية ونشرها متخلية بذلك عن الاسلوب الروتيني القديم في المتابعة الصحفية ، حيث لم تتسم كتابات الصحيفة بالطابع العلني فقط ، بل انها طرحت الحلول والاقتراحات البديله مستنده بذلك الى الرأي العام وهذا مما ادى الى ان بعض القضايا المناقشة وصلت الى حد اتخاذ القرارات الرسمية لحسمها .

وفي كتاباتها لم تخرج الصحيفة عن التزامها بالموضوعية في تحليلها للظواهر السلبيه وانتقاداتها العلنيه فقد بحثت عن الاسباب الذاتية والموضوعية لبروز هذه الظواهر وحاولت الابتعاد في الكثير من كتاباتها النقدية عن الطرح الذاتي وركزتها على مواضيع العمل وليس الى شخصيات المنقودين الا انه وبالرغم من ذلك وبسبب تدني مستوى التعامل مع النقد والنقد الذاتي فقد برزت في بعض الكتابات الاسقاطات الذاتية والتي خلقت رد فعل تهكمي وساخر في ردود بعض الجهات الرسمية وبعض الشخصيات المعنية بتلك المواضيع النقدية .

ان نجاح العلانية في الصحيفة وتجاوب الجماهير معها جاء نتاجا طبيعيا للعديد من العوامل التي نقلتها من الفشل الذريع الى النجاح الباهر والتي جعلتها ليس فقط صوتا للعمال بل وصوتا لكل الجماهير ، وتلك العوامل هي :

١– فعالية الصحيفة في متابعتها للقضايا المثاره وسط المجتمع والابتعاد عن الضجيج الاعلامي المفتعل وخلق الحوار الصريح، المنفتح والممارسة النقدية الموضوعيه للاخطاء الاقتصادية والاجتماعية ومتابعة تأثير النقد وتقديم الحلول الواقعية استنادا للمثل الجيد .

٢– الاستناد الى الحقيقة في معالجة القضايا المثارة من خلال الحصول عليها من النزول الميداني والتحقيقات الصحفيه والتمسك بالطابع الديمقراطي للعلانيه والبحث عن النتائج النهائيه للنقد لما يخدم التطور الاقتصادي والاجتماعي للبلد .

٣– ابتعاد الصحيفة عن الطروحات العموميه ولجوؤها الى التحديد في ممارستها النقديه العلنيه وفي مقالاتها التحليليه، ولم تتوانى في الكشف الواضح عن السلبيات والقصور والمتسببين فيها من خلال تحديدهم .

٤– الحيوية التي اكتسبها الصحيفة في مواضيعها النقدية العلنيه من خلال الابتعاد عن الاسلوب التقليدي في تحليل الامور وانتقاد الظواهر السلبية في حينها وايصال الاخبار والحقائق وتفصيلاتها للجماهير دون تأخير واتاحة الفرصة للجماهير في طرح ارائها ونشرها في الوقت المناسب .

٥– الابتعاد عن اللغة الجامدة في مخاطبة القارىء او التقريريه في كتابة المواضيع الصحفيه والتي كانت ومازالت السبب في نفور القراء من بعض الكتابات .

٦– استخدام العديد من الكلمات من اللهجات اليمنية التي ساعدت في جذب انتباه القراء في بعض المواد الصحفيه – لان تلك الكلمات تكون مركزه فتساعد على تقديم المطلوب ايصاله للقراء مباشرة لما تحمله من عمق في المعنى اولا ، وتكون اقرب الى القارىء ومؤثره عليه ثانيا .

٧– اطلقت الصحيفة الامكانيات الحقيقية للصحفيين العاملين فيها او المساهمين بسبب العلانيه التي تبنتها الصحيفة مما اتاح لهم فرصة الابداع الصحفي الشخصي والرفع من المكانة الاجتماعية للصحفي الذي اصبح شخصية اجتماعية ومعروفة يكن لها المجتمع الاحترام وبهابها البعض .

٨– شمولية القضايا التي تتطرق لها الصحيفة والاتجاه دوما الى اهم القضايا التي تتعلق بمصالح الانسان اليمني وتسجيل السبق الصحفي في التقاط هذه القضايا والتعليق عليها .

٩– المبادره الدائمه في فتح قضايا جديدة للنقاش والدعوة للحوار والجدل ليس فقط مع الصحف والمجلات بل ومع الهيئات الرسمية المعنية .

١٠– التوسع في التغطية الاعلامية لكثير من المناطق التي ظلت بعيده عن الصحافة وذلك بواسطة النزول الصحفي او المراسلين الشعبيين الطوعيين .

ان عوامل النجاح تلك تجسدت بواسطة النشاط الصحفي الذي لجأ الى الاستخدام الامثل والناجح للعديد من الفروع الصحفية والتي كان ابرزها المقاله النقديه، المقالة التحليليه ، التحقيق الصحفي الخبر ، المقابله .. من خلال تخصيص اعمدة وابواب ثابته لها في الصحيفة يشرف عليها صحفيون معنيون او مساهمون من خارج الصحيفة وذلك ادى الى بروز اسماء صحفية اشتهرت بفعل تخصصها في تحرير بعض الاعمده والابواب الثابته .

وبالرغم من الفترة القصيرة من الممارسة العلنية في صحيفة صوت العمال والتي وضعت بداية حقيقيه لنقله نوعية متطوره في نشاطها ووظيفتها الاعلامية والصحفيه والتي مثلت ايضا نقلة متميزة في الصحافة الوطنية اليمنيه ، وبالرغم من ان الصحيفة قد استطاعت ان تعكس الرأي العام المحلي بشكل واضح وصريح الا انه تبرز بعض الملاحظات التي يمكن من خلال تلافيها ستتمكن الصحيفة من الارتقاء اكثر مما هي عليه وتتلخص في :

١– عدم ثبات بعض الاعمدة والابواب الصحفية ، لان ذلك يفقد روح تواصل القارىء مع الصحيفة وخاصة بعد ان كسبت بعض الاعمدة جماهيرية واسعة انعكست في التساؤل الدائم للقراء حولها عند غيابها في بعض الاعداد او توقفها .

٢– ضعف الاهتمام المركز بالحالة الخبريه التي تقدم المعلومات المحلية والعربية والدوليه ، كون الصحيفة مؤهله لان تحتل مكانة جيدة بين الصحف النقابية والجماهيرية العربية ، اذا انتقلت الى عكس هموم العمال في الوطن العربي وعكس الاخبار النقابية العربية .

٣– التسرع والكتابة المنفعله والسخرية الزائده في القلة من المقالات الصحفيه التي تؤدي بعض الاحيان في الانزلاق الى المهاترات الكلامية او المتاهات والابتعاد عن جوهر الامور والوقوع بمطبات الذاتيه عند معالجة وتحليل الوقائع .

٤– ضعف الاهتمام بقضايا الادب والفن وشئون الثقافة ، وبالرغم من بعض الكتابات كون هذه القضايا هي في امس الحاجة للاسلوب المتميز للصحيفة صوت العمال امام ضعف الاساليب المتبعة لمعالجتها في بقية الصحف الا من بعض الكتابات والخواطر النقدية والسطحيه في اغلبها .

ان شموليه القضايا المعالجة في صحيفة صوت العمال وعدم اقتصارها على قضايا وهموم العمل النقابي واهتمامها المتزايد بقضايا كل الجماهير الشعبية جعلها تنتقل من صوت للعمال الى صوت لكل الجماهير .

وتجاوبا مع النجاح الجماهيري للصحيفة يجب زيادة المخصص لها من الاوراق والتخلي عن قرار تقليص عدد صفحات ونسخ الصحيفة لتواكب التطور الحاصل فيها واتساع تزايد طلب القراء لها في محافظات الوطن وخارجه كما ان هذا النجاح يتطلب تطوير وتحديث الجوانب الفنية والطبعية والمرتبطه بعمل اصدار الصحيفة وبالذات معالجة تردي الحروف الطباعية المستخدمة حاليا .

وامام نجاح وتوسع التجربة النقديه العلنية للصحيفة والتجاوب الجماهيري مع العلانية ونتيجة لضعف تجاوب الكثير من مؤسسات ومرافق الدوله مع الصحافة يتوجب على الحكومة ان تصدر تعاليم قانونية تلزم مرافق الدوله والوزارات وبقية الهيئات بالرد على كل ماينشر في الصحافة بغرض ايصال الحقيقة كل الحقيقة للجماهير .

حرّروا الحديقة من المحتلين!

علوي عبدالله طاهر

تجمهر عدد من أطفال الشيخ عثمان خارج سور الحديقة المخصصة لهم ، تجمهروا بجوار السور المقابل لمسجد النور حول العاب (الجيم) والقمار ، احتجاجا على عملية الاحتلال التي تعرضت لها حديقتهم ، واساليب التخريب التي مورست فيها .

فالحديقة لم تعد ملعبا للاطفال ولا متنزها لعائلاتهم ، فالعابها قد دمرت ، وحشائشها قد جفت واشجارها قد اهملت ، وتحولت الحديقة فجأة الى لوكنده مجانيه للنوم وتخزين القات وشرب السجائر .

كان الاطفال يجدون في الحديقة متعتهم ، لما فيها من أشجار ظليلة ، وحشائش وفيرة ومراجيح مسلية ، غير أنهم وجدوا ان الحديقة تتعرض للغزو والاحتلال التدريجي من قبل الكبار . لاحظوا أولا أن جزءا من حديقتهم قد اقتطع ليمنح لامرأة لتتخذه (كافتيريا) فاستسلموا للامر مكرهين لان مراجيحهم ظلت قائمة رغم ان حركتهم صارت محدودة في الحديقة ، وبمرور الوقت وجدوا انفسهم مجبرين على ترك الحديقة للمحتلين الكبار .

الاطفال المساكين لم يكونوا على علم بالمخطط الرامي الى ابعادهم من الحديقة ، الى ان اكتشفوا ان الحديقة صارت محتلة بالكامل من قبل الكبار .

ولم يكن الاطفال بقادرين على مقاومة المحتلين لمعبهم ، فلجؤوا الى التظاهر السلمي والتجمع البريء حول العاب أخرى وجدوا فيها ضالتهم وربما ضلالتهم ، وجدوا انفسهم من غير ارادة منهم قد ادمنوا على القمار والجيم والعاب اخرى خطيرة ، واكتسبوا عادات سيئة ، وتطبعوا بطبائع غير مستحبة .

ولما علم الاطفال بتأسيس حزب العدالة اعربوا عن تأييدهم له ، وطالبوه بالدفاع عن حقهم الضائع ، وناشدوه باسم العدالة انصافهم من الكبار ، وتحرير ملعبهم من المحتلين ، او عرض قضيتهم على ذوي الشأن .

وحزب العدالة يعرب عن تعاطفه مع قضية الاطفال العادلة ويطالب مكتب المحافظ ومامور مديرية الشعب تبني قضية هؤلاء الاطفال المساكين الذين يطالبون باستعادة ملعبهم الضائع ، وابعاد شبح الضياع عنهم ، وتجنيبهم مخاطر القمار والمقامرين .

وتتركز مطالب الاطفال في الاتي:

١– تحرير الملعب من المحتلين واعادته لاصحاب الحق الشرعيين

٢– اعادة ترميم المراجيح وتحسين نوعيتها .

٣– ادخال العاب جديدة مناسبة

٤– الاعتناء بالاشجار وتقليمها .

٥– الاهتمام بالحشائش والزهور في الحديقة .

٦– الغاء (الكافتيريا) التي مهدت للاحتلال .

٧– ابعاد أصحاب الجيم والقمار من جوار الحديقة والمسجد .

٨– تعيين مشرف للحديقة .

٩– الاهتمام بنظافة الحديقة .

من نوافذ الحياة يا وطني

عبدالله مسعد عبدالله

الحياة مليئة بالغرائب والنوادر عن الاحداث .. ولاشك ان حياتنا لاتخلو منها فكم من حدث وقع في وطننا ووقفنا امامه بغرابه واستفهام ... فمابال ابن الوطن يرى ساحة الوطن السياسية وقد اتسعت باحزابها بفعل الوحده والديمقراطية مابالله وهو يرى ويسمع عن اناس كانت لهم مواقف سياسية عبروا عنها بافعالهم فتراهم اليوم ينفرون منها بل ويكفرونها بل ويقسمون بأغلظ الأيمان بأنهم كانوا في مرحله طيش ولم يعرفوا بها الا بعد ان لفظتهم تلك المرحلة مثل هولاء الذين يغيرون الوانهم بالوان المكان والزمان ماذا يمكن تسميهم ؟ بل ويكفرون تلك المبادىء التي اعتنقوها لسنوات طويلة بل ومارسوا بعضا من افكارها على الواقع ... ان الانسان يمكننا تمييزه في [illegible] من خلال مواقفه الثابتة [illegible] آمن بها وناضل من أجلها لكي يطور مجتمعه .. وهكذا بالنسبة للأحزاب التي يمكننا من معرفة مكانتها من خلال مواقفها تجاه قضايا المجتمع المختلفة ... ان تغيير وتلوين المواقف شيء مخجل ويدعو للغرابة ... حتى اني سمعت عن واحد من هولاء كان ماركسيا وثوريا اصيلا «بأقوال السبعينات» استخدم اساليب وطرق عديدة لتحقيق اهدافه واهداف حزبه .. واليوم وبعد ان انقلبت الموازين اصبح يدعو لتكفير تلك الاساليب والنضال ضدها ... فقال له فلاح بسيط : مالهذا الزمان اللعين .. الابيض تحول الى اسود ..

والاسود الى احمر .. مسكين انت ياشعب اليمن .

اليس هذا غريبا ياوطني ..

عدن الجميلة .. العاصمة الاقتصادية والتجارية لليمن .

عدن السوق الحره او المنطقة الحرة ... احلى كلام نسمعه عن عدن هذه الايام ومابرسموفه في خيالنا لعدن شيء يفوق الخيال وأمنية الزمان لكل جيل من الاجيال ... ولكن رسم تلك الصورة الجميلة هل تم تحديد مقومات تلك الصوره وفقا والدراسات العلمية او العاطفية والخيالية ، بمعنى أدق هل أخذت تلك الصورة الاعتبارات التاليه :

١– حدود المنطقة الحرة . . عدن .. هناك من يقتصر المنطقة الحره على كريتر ، التواهي ، المعلا ، خور مكسر وآخرون يرونها العاصمة بأكملها .. والصورة بعد لم تكتمل ونحن البسطاء من الناس بقينا في حيرة ... في اسم عدن وماتمثله او تشمله من مناطق .. هل هي كريتر او محافظه عدن باكملها .. وتزداد حيرتنا في اعتبار محافظة عدن عاصمة اقتصادية وتجارية لليمن !!! اذن ماهي منطقة عدن وأين تكتمل حدودها .. وكيف يمكن تحديدها في ظل المنطقة الحرة ؟.. والمعلا ليست هي عدن فقط ولا كريتر هي عدن ولا .. ولا . . عدن هي عاصمة باكملها لذا لابد من تحديد حدود المنطقة الحرة لمحافظة عدن باكملها .

٢– الوضع الاقتصادي لمؤسسات ومصانع الدولة .. ماهو مستقبلها في ظل المنطقة الحرة من حيث قدراتها على منافسة الراسمال الاجنبي ؟ ثم ماهو مستقبل الراسمال اليمني وقدرته على منافسة الراسمال الاجنبي ؟.

٣– مستقبل الوضع الاجتماعي [illegible] المنطقة [illegible] والجرائم [illegible] والمخدرات التي [illegible] كثيرا في عدن كما اتوقع؟ [illegible] دراسة ذلك ؟

انها تساؤلات شرعية من واقع القلق على عدن من ناحية والحلم بعدن الرائعة والحضارة .. وهي اسئلة بلاشك بحاجة الى اجابات حتى لايصبح المواطن غريبا على وطنه وهو يعيش فيه ولايعرف ماذا يخطط لوطنه ... لاتجعلونا غرباء بل ولاتحولوا حياتنا الى غرابه .. اننا بحاجة الى الديمقراطية في مثل هذه الامور والديمقراطية بحاجة الى الوضوح والصدق ... فلاتدعونا نعيش حياة الغرباء . في وطننا ..وهل هناك من يزيل عنا شبح الغرابة ومفاجأة الحياة السعيدة . أم ان ذلك شيئا غريبا علينا ياوطني..

لاحب الاغتراب عن الو[illegible]
[illegible] حب الاغتراب عن اليمن ..
واكره ان اكون غريبا عن وطني
وانا في الوطن ..
اكره الانسان الذي يصبح غريبا عن مجتمعه ..
واشد الكره هو الاغتراب عن الحياة ..

مدير مكتب التموين والتجارة بتعز .. يعقب

نشكر الاخ/ محمد عبدالله عثمان مدير مكتب التموين والتجارة بلواء تعز لحضوره الى الصحيفة وتقديمه الرد التالي على مانشرته صوت العمال حول التموين في تعز وفيما يلي ننشر نص التعقيب :

الاخ/ رئيس تحرير صحيفة صوت العمال ....

المحترم

تحية طيبة وبعد

رداً على مانشرته الصحيفة في العدد رقم « ٩٦٢ » وتاريخ ١٢/ ٧/ ٩٠م. والعدد رقم « ٩٦٣ » وتاريخ ١٩ / ٧/ ٩٠م تحت عنوان « المواطن بين كماشتي تجار الجملة والتموين ».

نود الايضاح بان المكتب قام بضبط مخالفات التسعيره على تجار الجملة فقط لعدد « ٧٩ » ابتداء من شهر مايو وحتى تاريخ كتابة هذه السطور وتم احالتهم جميعاً الى نيابة التموين والتجار لتوقيع العقوبة عليهم والمتابعة لاتزال مستمرة في ضبط بقية التجار المخالفين دون استثناء ..

وبخصوص ارسال العساكر مباشرة على الكثير من تجار التجزئة دون سابق اشعار نود الاحاطة بانه بناء على التعليمات الجديدة لم يتم ارسال العساكر مباشرة الا عن طريق النيابة والتي لها الصلاحية بذلك وما يرسل من قبل ادارة الرقابة بالمكتب ليس سوى اشعارات بالحضور فقط وفي حالة الامتناع عن الوصول وتسديد الغرامة القانونية يتم احالة القضية الى نيابة التموين والتجارة ..

وهناك لائحة العقوبات رقم « ٣٢ » لسنة ١٩٨٨م والتي حددت في موادها نوعية العقوبة على التجار المخالفين للتسعيرة ويتم تحصيل الغرامات بقطع سندات ايصال رسمية «نموذج ٥٠ حسابات » وتوريدها الى خزينة الدولة اولاً باول وسجلات المكتب خير دليل لاثبات ذلك..

اما بخصوص احالة تجار المخالفات الى المحكمة لاصدار حكم قضائي بحقهم فهذا لا يتم الا عبر نيابة التموين والتجارة كونها الجهة المختصة بذلك ..

وارجو من الاخ/ الزميل مراسل صحيفتكم ان يقوم بزيارة ميدانية الى المكتب مصطحباً مندوبكم لكي يعرف ويتأكد ويطلع على سجلات المخالفات الرسمية والتي يتم ضبطها وتدوينها اولاً باول سواء من قبل تجار الجملة او التجزئة او غيرهم وكذلك حصر عدد المراقبين والمخبرين والراكبين والمتعلقين الكثيرين حسب ما ذكره ومعرفة امكانية المكتب من جميع النواحي ومن وجود وسيلة نقل صالحة لتحرك المراقبين والمفتشين وبالرغم من ضآلة الامكانيات والاعتمادات المخصصة والتي تعتبر اساس سير وتطوير الاعمال الا ان المكتب لايقصر باداء واجبة نحو المواطن او يتغاضى عما ذكر في موضوع مراسلكم ونؤيد ما نشر حول دعوة الاخ/ الوزير للنزول لاستطلاع احوال المواطنين والاجتماع مع تجار الجملة ثم الجلوس مع التموين وبحضور الفئتين بل ان المكتب يطالب بذلك او بنزول من ينوب عنه لمعرفة حقيقة الامور وتحديد المسؤولية وتطبيق مبدأ الثواب والعقاب والتوجيه بما يراه مناسباً ..

والادارة العامة بالمكتب منذ تسلمها المهام في الربع الاخير من العام الماضي تقوم بالمتابعة المستمرة واختيار العناصر الجيدة ذات الكفاءة لما فيه تطوير وانضباط الاعمال ويتضح ذلك من خلال مقارنة ماتم ضبطة من المخالفات وما تم توريده الى خزينة الدولة للفترة الحالية والسابقة وسجلات المكتب والتقارير المرفوعة الى الوزارة خير دليل على ذلك..

ونرحب بمن لديه القدرة والكفاءة في الابداع وتحمل المسؤولية فالعمل تكليف لاتشريف ولسنا من المتعلقين او المتمسكين بالوظائف لتحقيق اغراض شخصية .

الاخ/ رئيس التحرير /

ان طبيعة العمل الذي نقوم به يفرض علينا الكثير من حالات عدم ارضاء الاخرين ذوي المصالح الشخصية ولهذا نرجو التحري والتأكد قبل النشر ..

ونرحب بالنقد البناء دون اختيار الكلمات الجارحة والتشهير المغرض والذي قد يكون لهما مردود عكسي في انضباط اعمال المكتب والواجب الوطني يحتم علينا جميعاً التعاون في المحافظة على المنجزات الثورية وتقييم وتصحيح اي اجراءات خاطئة قد تسيء الى امن المواطن الغذائي والكسائي كغاية اولية في ظل حكومة الجمهورية اليمنية الفتية .

وفي الاخير فان المكتب يهيب بالاخوة المواطنين التعاون بالابلاغ عن اي مخالفة للاسعار التموينية وسيقوم بالضبط مع الزام التاجر المخالف بدفع فارق السعر واجور المواصلات واتخاذ الاجراءات القانونية ..

وتقبلوا تحياتنا وتحيات الزملاء الموظفين والعاملين بالمكتب الى اخوانهم وزملائهم الموظفين والعاملين بالصحيفة .

مدير عام مكتب التموين والتجارة بتعز
محمد عبدالله عثمان

إعلان بيع قطع غيار ..

بسم الله الرحمن الرحيم

تعلن الهيئة العامة للقوى الكهربائية بعدن عن رغبتها ببيع مواد راكدة وتشمل قطع غيار سيارات (لاند روفر – داتسن – فيات – بد فورد – الخ) .

على الراغبين بالشراء الاطلاع على كشوفات المواد ومعاينتها أثناء أوقات الدوام الرسمي في موقعها الكائن بحجيف في ايام الاحد الى الخميس ٥ الى ٩ اغسطس ٩٠م

على ان تقدم العروض في ظروف مغلقة بعد وضع طابع مالي عليها مئة (١٠٠) فلس وتوضع في صندوق العروض بجانب مكتب المدير العام في الهيئة بحجيف في موعد اقصاه ١٥ اغسطس ٩٠م .

الجودة أولا

ديكو
DICO
الجودة .. أولا

شركة درهم للصناعة المحدودة / الحديدة
☎ ٣١١٠٧٥٣/٤/٦ فاكس ٢١١٥٧ (٠٣) ص.ب ٣٦٦٧ الحد[illegible]
ج . . ي

رسائل صوت العمال

في خدمة صحة القرية

اعداد: قاصمه محمد بن محمد

النقابات.. من ادا حتضار الى النهوض

المواقف التي وقفتها النقابات اليمنيه ممثله بقياداتها النقابية مؤخرا أدت الثقة الى الجماهير اليمنية وبالأخص الطبقة العامله اليمنيه بقيادتها النقابيه بعد ان بلغ اليأس أشده من امكانية اضطلاع المنظمات الجماهيريه بدورها المحدد لها في برامجها ووثائقها خاصه وانها – المنظمات الجماهيرية – تحولت الى اجهزة بيروقراطية ، لاتخدم الا مصالح قياداتها ، وبدلا من ان تكون وسائل تساعد الحزب والسلطه في تنفيذ المهام ، تحولت الى مصدر من مصادر العبء، فكبلت نفسها وأثقلت السلطه والنتائج كانت وخيمة عليها وعلى البلد وعلى الجماهير .

لذلك فإن السياسة التي انتهجها الاتحاد العام لنقاباتنا منذ قرار إعطاء المنظمات الجماهيرية الاستقلالية في العمل الجماهيري جديرة بالاحترام والتقدير الذي حصل عليه من الجماهير ، ونلمس ذلك من التفاف العمال بمختلف فئاتهم حول اتحادهم ، مؤكدين على استعدادهم في دعمه والسير وراءه باعتباره ممثلهم الشرعي وصوتهم المسموع في السلطه .

ان تاريخ الحركة النقابية المجيد خلال مايزيد على ثلاثين عاما يجب ان يظل ناصعا ، فالحركة النقابية ظلت ومازالت رافدا من روافد النضال اليومي لشعبنا .

واذا كانت القضايا الملحة التي انتصبت امام الحركة النقابيه مؤخرا تعد اهم امتحان واجهته الحركة النقابية منذ عشرين عاما فإنها عكست الشعور بالمسؤولية والاستيعاب الكامل للمهمة والتمثل الحقيقي لمصالح الجماهير اليمنيه ، وبهذا استطاعت حركتنا النقابية ان تخوض الامتحان الصعب وان تنتصر للجماهير وتقف الى جانبها في وقت عصيب وهو امر يبشر بالخير بأن حركتنا النقابية عادت الى موقعها الاساسي في الواجهة وبالمقدمة في النضال من اجل رفعة وتقدم شعبنا وذلك بحماية مصالح ومنجزات مواطنيه ، فالمنجزات والحقوق التي حققها شعبنا معمدة بالدم ومعهورة بأرواح الآلاف من الشهداء، والتفريط بها يعني التخلي والتنصل من المسؤولية التاريخية الملقاة على عاتق الحركة النقابية .

لقد استوعبت الحركة النقابيه الدرس جيدا ، وهو ان بقاء الوحدة ، وقوة الدوله الجديده يكمنان في تماسك الجماهير لافي سلبها حقوقها فالازمة الاقتصادية هي فرس الرهان الذي يراهن عليه الاعداء بضرب هذه الوحدة من الداخل ، لذلك فإن المساس بحقوق الجماهير المعيشية يعد الضربه الاولى التي ستهوى على صرح الوحدة وفتح باب التذمر الشعبي والتمزق والتفكك وعندها فإن الدولة لن تصمد أمام غضبه الرغف .

ان الجماهير اليمنيه تتابع باهتمام الخطوات الحثيثه لقياداتنا النقابية في الوصول لوضع الحلول والمعالجات الصحيحة للقضايا المعيشية ، والأزمات التمويتيه التي بحلها حلا موضوعيا ومرضيا تتحقق نتائج جيده اكان بالتفاف الجماهير حول دولتهم الوليده او بتفويت الفرصه على الاعداء في شق وحدة الصف القيادي اولا ووحدة الجماهير اليمنية ثانيا .

كما اننا نتمنى ان لاتكون العلاقة بين النقابات والحكومة علاقة قائمة على طريقة (سلطة قمعيه ومعارضه قوية) لان ذلك لن يخدم الا اعداء الشعب والثورة والجمهورية ، لذلك فإن على الحكومة والنقابات ان يسعيا لوضع النقاط على الحروف وذلك بايجاد وسيلة عمل مشتركة لمواجهة هذه الازمات والسعي لحل المعضلات فكلاهما (الحكومة والنقابات) يسعيان لهدف واحد هو رفع مستوى الشعب ماديا ومعنويا والحفاظ على المنجزات الثورية والدفاع عن الوطن والجمهورية .

أمناء اتصالات الشرطة يستغيثون بالفريق علي عبدالله صالح

وجه عدد من امناء اتصالات الشرطة رسالة عبر صوت العمال يطالبون فيها الاخ الفريق علي عبد الله صالح رئيس مجلس الرئاسة التدخل لمنحهم حقوقهم المشروعه ..

واوضح الاخوة امناء اتصالات الشرطة في رسالتهم والوثائق والتأكيدات المرفقة (لدى صوت العمال) اوضحوا وجود اوامر من المجلس الاعلى للشرطة بترقيتهم اسوة بزملائهم امناء المرور اضافة الى وجود فتوى قانونيه من ادارة التنظيم القانونية بالوزارة ..

كما ان هناك اوامر وتوصيات من قبل الاخ وزير الداخلية السابق وتأكيدها من قبل وزير الداخلية الحالي ورغم كل ذلك الا ان شؤون الافراد لازالوا يتلاعبون بكل هذه الاوامر والتوجيهات ويمتنعون عن تنفيذها ومنح أمناء اتصالات الشرطة حقوقهم المشروعه في الترقية .. ولم يجدوا بعد ذلك سوى اللجوء والاستغاثة بالاخ الفريق علي عبد الله صالح رئيس مجلس الرئاسة .

المؤتمر الشعبي العام يغيب نفسه!

تغيب المؤتمر الشعبي العام عن المشاركة في الحفل الذي اقيم بقاعة فلسطين الاسبوع الماضي بمناسبة ذكرى ميلاد مؤسس الحزب الاشتراكي اليمني عبدالفتاح اسماعيل.. رغم ان قيادة الحزب الاشتراكي بعدن قد حرصت على دعوة قيادة المؤتمر الشعبي بعدن للمشاركة وإلقاء كلمة بالمناسبة في الوقت الذي شارك الاخ الدكتور الاصبحي امين سر المؤتمر بالمهرجان الذي اقامه الحزب الاشتراكي في صنعاء وعقد اجتماع مشترك للمكتب السياسي واللجنة العامة .

كما تغيب المؤتمر الشعبي العام من المشاركة في الندوة التي تنظمها نقابة الصحفيين حول التعددية الحزبية في اليمن واسهامها في حماية الجمهورية اليمنية الفتية !

هموم قضايا شكاوى

شيخ يهدم أساس مدرسة رغم أنف المحافظ

في منطقة دراز قام المواطنون بوضع اساس لبناء مدرسة ابتدائيه لكن الشيخ عبدالرحمن قائد اللعفي قام واتباعه بهدم الاساس رغم ان المجلس المحلي المتعاون في قضاء دراز اتفق مع المواطنين بناء هذه المدرسة خاصه وانها ادرجت في الخارطه المدرسية لوزارة التربية والتعليم .. وقد وصلت القضية الى الاخ محافظ صنعاء الذي أصدر توجيهاته باتمام البناء على ضوء تقرير اللجنتين اللتين بعثهما لبحث الموضوع في المنطقة المذكورة ومع هذا فإن الشيخ احبط القرار ، وطلب غرامة نصف مليون ريال مع السجن ، وكذا فرض اجرة العسكري عليهم ثمانمائة ريال للجندي والف ريال للرقيب .

لذلك فإن أهالي المنطقة يناشدون الاخ محافظ لواء صنعاء ايقاف هذه المهزله ، واعادة الاعتبار للمواطنين واعطاء التوجيهات باعادة بناء المدرسة.

عن اهالي حراز : عبده محمد يحيى – حراز ، صنعاء

سائقو الأجرة يستنكرون المطالبة بتخفيض عدد الركاب وقيمة الأجرة

ماإن صدر قرار الحكومة بتوحيد اسعار البترول حتى هرع بعض الصحافيين الى صحفهم مسخرين أقلامهم للمطالبة بتخفيض عدد الركاب في سيارات الاجرة وكذا تخفيض الاجرة .. ونحن سائقي (التاكسيات) الاجرة نحترم كل من كتب ، ولكننا نطلب ايضا ان يسمع الجميع الى همومنا ومانعانيه يوميا لعلنا نصل الى نقاط مشتركة على اساسها توضع المعالجات دون الاضرار بمصلحة الراكب والسائق معا .. لذلك نطلب :

١– السماح لنا بتشكيل نقابة لمالكي وسائقي سيارات الاجرة اسوة باخواننا في المحافظات الشماليه .

٢ توفير قطع الغيار ، وبأسعارها السابقه .

٣– إصدار قانون المرور الجديد بما يتلاءم والظروف الحاليه للبلاد ..

٤– تخفيض ضريبة الدخل والدفاع الوطني المفروضه علينا وبما يتفق وظروفنا الحاليه .

٥– مساواة الاجرة في المحافظات الجنوبيه بالاجرة في المحافظات الشماليه حيث يصبح ٢ ريال لكل كيلو واحد .

٦– دفع التعويض من قبل التأمين في حالة اصطدام السيارة العامله في الخدمة العامه .

٧– انشاء صندوق الضمان الاجتماعي خاص بسائقي سيارات الاجرة في حالة الشيخوخه والوفاة .

٨– تخفيض مبلغ المسلم السنوي على السيارات الاجرة .

اننا اذ نطرح مطالبنا هذه على قيادة البلاد وامام وزارة النقل نؤكد لهم اننا ايضا من ابناء هذا الشعب وسنعمل بكل طاقاتنا من اجل دعمه والحفاظ على أمنه واستقراره .

عنهم علي منصور عمر ، منصور عبد محمد ، سلال حسين احمد ، احمد صالح حيدره ، احمد علي طاهر

أهالي القبيطة يشكون العطش !!

رغم انشاء المجلس المحلي لناحية القبيطه والذي يعتبر أقدم مجلس أسس في مدينة تعز الا انه لم يقم بالمساهمة في انجاز اي مشروع يهم المواطنين فمثلا يقف عاجزا أمام مشكلة (انعدام المياه) التي اصبحت تشكل مسألة حياة أو موت للناس ، حيث تعتمد المنطقة على الأمطار وحينما يذهب فصل الأمطار ، يضطر المواطنون الى البحث عن الماء، وقد وصل الامر الى ان يشتروا الماء من (الراهده) حيث بلغ سعر الدبه – ٣ لتر بسبعة ريال .. فماذا يفعل المواطن البسيط وهو الاغلبية ؟!

عن اهالي القبيطه :
عبدالرب علي مقبل

أين الرقابة على أسعار التموين؟

اصبح التلاعب بأسعار المواد التموينيه واضحا يتم جهارا نهارا حيث اوصل المواطنين الى حالة قلق دائم ، فالقطاع العام عاجز عن التوفير ، والقطاع الخاص (يلهف) بكل مابه من شراهه .. فأين الرقابة ؟! وما مبرر ارتفاع الاسعار في كل شيء منذ قيام دولة الوحدة ؟!

عارف عباس حسن
الكود – ابين

"العين" أمعين" والكهرباء

يطالب اهالي هاتين المنطقتين بايصال التيار الكهربائي اليهما خاصه وانهم سددوا الاقساط التي طلبت منهم منذ اعوام لذلك فانهم يطالبون بمد التيار اسوة بالمناطق المجاوره .

علي حسن حيدره ، محمد داؤد ، صالح مشعلي
لودر – موديه – ابين

نقطة "العيار" خط التماس الجديد

بعد ان تم ازاحة كل النقاط التي رمزت إلى أسوأ معاناة عاشها شعبنا الا وهو (التشطير) والذي جرفناه الى الابد وتم ازاحة نقطة (الربيعي) التي تقع على خط تعز – البرح – ولكن فرحتنا لم تطل اذ تم نقلها الى منطقة (العيار) على نفس الخط المذكور حيث يصبح المواطنون تحت رحمة افراد الشرطه العسكريه اننا نشعر اننا نعيش في بيروت وتلك النقطة خط التماس بين تعز والبرح ، فهل يعقل هذا ياوزير الداخليه ؟

عبدالله عبدالجليل
تعز

المنح الدراسية.. لمن ؟

تم من قبل وزارة التربية والتعليم بصنعاء الاعلان بشأن المنح الدراسية للطلاب الذين حصلوا على معدلات ٨٠٪ فما فوق ، فاستجاب الطلاب لذلك وعند اعلان النتائج (نشرتها صحيفة الثورة) فوجئنا ان بعض الطلاب حصلوا على منح ومعدلاتهم ٨٠٪ بينما حرمنا نحن ومعدلاتنا ٨٢٪ وقد اخبرنا مدير البعثات ان مانبقى من المنح قليل جدا واحتمال ان لانحصل عليها .

لذا ترونا نوجه نداء الى الجهات المعنيه ان لاتحرمنا من حقنا المكفول دستورا ، والذي حصلنا عليه بالجد والاجتهاد .

المقدمون : عبدالله عبدالخالق محمد ، رشاد عبدالغفور عبده ، جازم عبدالله سالم – رضوان احمد عبدالله

لا يوجد سرير في المستشفى!!

جهاز الكشف الموجود في مستشفى الجمهورية والذي يشرف عليه نائب عميد كلية الطب ، ويقال ان هذا الطبيب وحده يباشر العمل على الجهاز ولايوجد احتياطي له وقد حدث ان والدي تعرض لحادث ، تمدد على اثره في المستشفى وطلب منه الكشف على الجهاز ، كان ذلك قبل العيد بأيام وحتى الآن والطبيب مشغول والمستشفيات الاخرى لايوجد بها هذا الجهاز وآخر مرة أسعفت والدي نتيجة لانتشار الورم مكان الاصابة وزيادة الآلام وعجز الطبيب الذي يعالجه عن التشخيص الا بعد الكشف بالجهاز قيل لي لايوجد (طبيب الجهاز ولايوجد سرير ، وهكذا اغلقت الابواب في وجوهنا فهل من النقابة لهذا الوضع .

عبدالله حسين صالح ، عدن

عمال مصنع العزف يناشدون محافظ عدن

نعمل في مصنع العزف قسم المنصوره التابع للبلديه م عدن ونحصل على راتب ويتراوح بين عشرة الى اثني عشر دينارا ، ومحرومون من جميع العلاوات والزيادات ، ولاندري مالأسباب؟! لذلك فإننا نناشدكم النظر في موضوعنا ومعالجته بانسانية وتسامح ، ونحن واثقون من ذلك.

عمال مصنع العزف
المنصوره – عدن

قضايا الناس

اعداد: قحطان ناشر

إلى من يهمه الأمر

المواطن عبدالجليل علي احمد

يوجد لديه محل (مطعم) على طريق بما يسمى عدن الدائري وهو مصدر عيشه وافراد اسرته على مدى سنوات طويله .وعند القيام بالمشروع ادى ذلك الى تراكم الاتربه الى ارتفاع طابق مما ترتب عليه سد المنفذ الوحيد المؤدي الى المطعم الامر الذي اعاق وصول الزبائن وبذلك فقد مقدم الشكوى مصدر رزقه .

تقدم المذكور بدعوى مدنيه امام المحكمة الجزئيه م المينا ضد وزارة الانشاءات والاسكان مطالبا برفع الضرر ودفع التعويض المناسب لما لحق به من مخاسير ماليه .

أصدرت المحكمة المختصه حكما الزم وزارة الانشاءات والاسكان بدفع تعويض طوال فترة اغلاق المطعم بواقع ١٠ دينار شهريا ابتداءا من مارس ١٩٨٩م .

بالاستئناف ضد حكم المحكمة وذلك خلال الفترة المحددة قانونيا بمعنى ان الحكم الصادر اصبح يمتلك قوة قانونيه وعلى الوزارة الالتزام به طالما لم يكن هناك اي اعتراض .

مما يؤسف له أن الوزارة لم تستجب لاوامر المحكمة بالرغم من صدور امر تنفيذي اضافة الى اوامر وتوجيهات المحكمة العليا للجمهورية .

القانون وحق "بن هادي"!

لقد اثبتت صحيفتكم الموقره انها ليست صوتا للعمال فحسب وانما لكل ابناء الوطن اليمني الذين يرفعون اصواتهم عاليه في وجه الظلم والباطل وخاصة بعد ان تحقق حلمنا الكبير بقيام الجمهورية اليمنية بحيث اننا نشعر ان كل واحد منا قد اصبح يمتلك حقه في التعبير وتوجيه اصابع الاتهام لمواطن الفساد والظلم الذي مازال البعض يمارسه ضد المواطنين .

انني احد المواطنين الذين تعرضوا لمثل هذه الاساليب وذلك من قبل المسئولين الذين لايهمهم تحقيق العدالة وانصاف المظلوم فلقد حدث ان وقع علي بعض التعدي والظلم من غريمي المدعو محمد بن محمد العاقل فلما شكوته الى قسم الشرطه في باب موسى وباب كبير بهدف ضبط المذكور اذ بمسئول الشرطه يودعونني السجن ويتركون غريمي حرا طليقا مقابل انه تمكن من دفع "حق بن هادي" .

رفعت مظلمتي للاخ مدير امن اللواء تعز وكذا الاخ المحافظ ومنه الى الادارة المنبه بالمحافظة التي يوجد لها موظفون يعطون الحق للقوي ويقفون مع الظالم ضد المظلوم حيث انهم رفضوا امر الاخ المحافظ باحالة القضية الى القضاء .

انني اشكو لمن يهمه الامر من هذا الظلم الواقع علي من قبل الاجهزة التنفيذيه بمحافظة تعز وذلك بايداعي السجن دون وجه حق .

سؤال نتوجه به للاخوة المسئولين .. متى تكونون عند مستوى المسئولية وفوق اساليب التعامل مع قضايا المواطنين بطريقة اعطاء حق (ابن هادي) وتحترمون القانون في جوانبه الانسانيه ؟!!

سعيد محمد ناجد — لواء تعز

بأي حق دمرت منازلنا ؟

في الثامن عشر من يونيو ٩٠ نجحت الحملة المكلفه من قبل المكتب التنفيذي لمجلس الشعب المحلي م عدن من تدمير عدد كبير من المنازل الكائنه في منطقة جعوله الامر الذي دفعنا في التوجه الى مبنى صحيفة "صوت العمال" بغية استعراض قضيتنا واعدادها للنشر .

لمزيد من الايضاح لابد لنا من الاشارة الى التالي :

– منطقة جعوله تقع في الجهة الغربية لمدينة دار سعد وعلى بعد ٣ كم تقريبا وهي منطقة رملية غير خاضعة لتخطيط المدن .

– بدأ السكن في المنطقة المذكوره قبل حوالي ١٥ عاما ولم يكن هناك اي اعتراض لأي جهة من الجهات المعنية بل على العكس من ذلك فمثلا ساعد المهندس البلدي في ايصال انابيب المياه واسلاك الكهرباء الى كل بيت وهذا يعني بحد ذاته موافقة رسمية من حيث المبدأ رغم اننا لم نحصل على الوثائق اللازمة بذلك .

ان ماحصل يوم ١٨–٦–٩٠م له بصفه المرء بعمل همجي واستفزازي بما تعنيانه من معنى اذ لم تكن سابقة خطيرة يعاقب مرتكبوها .

فكان من الأفضل والأجدر بسلطة منتخبه من الشعب كمثل المكتب التنفيذي معالجة المشكله عبر طرق قانونيه ومن ثم إعطاء المواطن فرصة الدفاع عن نفسه ومتلكاته كأحد الحقوق الشرعية وفق النظم والقوانين النافذه .

ان تدمير منازلنا واخلاءها من نسائنا واطفالنا دون سابق انذار تشكل في المقام الاول والاخير خرقا صارخا لسيادة القانون وانتهاكا فظا لحقوق المواطن وكرامته .

لذا ترونا نتوجه من خلال صحيفة "صوت العمال" بشكوتنا هذه ونحن على أمل ان تقوم الجهات المعنية في الاسراع بدفع كافة التعويضات اللازمة مضاف اليه العمل بكافة السبل والامكانات في البحث عن مساكن أخرى ولو بصورة مؤقته .

مواطنو منطقة جعوله
عنهم – عبدالحميد حسن

تعقيب

في البداية اسمحوا لي أيها الاخوة اعضاء هيئة التحرير ان اعبر لكم عن شكري وتقديري العميقين ومن خلالكم الى كافه العاملين في صحيفتكم الموقره متمنيا لكم موفور الصحة والسعادة وللصحيفة اطراد التقدم والنجاح .

وعليه تروني اكتب اليكم هذا التعقيب وذلك ردا لما نشرته الصحيفة في احد اعدادها لشكوى المواطن محمد صالح اليافعي .

وبما ان الحيز المخصص لتناول قضايا وهموم المواطنين محدود فمن غير المعقول تناول ماجاء في الشكوى المشار اليها ثانية وسأكتفي بالرد مباشرة. آملا من الاخوة القائمين على الصحيفة اخذ هذا التعقيب بعين الاعتبار وبالتالي اعداده للنشر عملا بمبدأ الرأي والرأي الآخر.

الحقيقة اننا اي طرفا النزاع سبق وان اجمعنا وتراضينا بأن يقوم الاخ المقدم محمد احمد الكبسي بالتوسط وحل الخلاف الى جانب عدد من الاخوة المكنين بحل مثل هذه القضايا ، بحمد الله وعونه ومساعدة الاخوة المعنيين بحل المشكلة توصلنا الى جملة من المخارج والمعالجات المرضية لجميع المسائل ومما ساعد على تقريب وجهات النظر هو ان بعض من فقرات وثيقة الاتفاق هذه قد اعطت الحق لأين من ظن من الاعلاف وادى اليمين وكذا ماشعر الطرف الاخير بعدم صحة وصواب مانوصل اليه مثلا انكر الاخ محمد صالح تسلمه لـ٨٠ طن من الاعلاف وادى اليمين وكذا والد المذكور ادى اليمين لمبلغ ٥٠٠ – ٢٥ الف ريال على اعتبار انه قام بتسليم المبلغ لمكتبنا كما الزم الاتفاق المذكورين بدفع ٥٠٫٠٠٠ الف ريال هذا ولم يكن لهم اي اعتراض .

كما اشرت اعتبرت القضية منتهيه تماما ولم يعد هناك مجال للدخول في منازعات اخرى طالما ان هذه الوثيقة قد نالت موافقتنا الابتدائية التجارية بهدف تعميدها لتصبح وثيقة قانونية لدى كل من الطرفين .

بعد مضي فترة زمنية قصيرة تقدم المذكورون بدعوى امام محكمة تعز التجارية الابتدائية وبعد اخذ ورد اصدرت المحكمة المعنية حكما بتاريخ ٨ جماد الاول ١٤١٠ هـ يؤيد ما اتفق عليه بالكامل من قبل الاخ المقدم محمد احمد الكبسي واخرين .

تقدم الاخ محمد صالح ووالده بدعوى استئناف امام المحكمة الاستئنافية التجارية بصنعاء ، هي الاخرى اصدرت حكما بتاريخ ١٠ ذو القعده ١٤١٠ هـ يقضي بتأييد الحكم الصادر عن محكمة تعز التجارية حيثما تأكد لها ان حكم المحكمة الاستئنافية التجارية بصنعاء يعتبر نهائيا وملزما لجميع الاطراف، فروا هاربين الى مدينة عدن اعتقادا منهم ان هذه الطريقة قد تتجيهم دون القبض عليهم من قبل السلطات التنفيذية الامر الذي دفع الاخ رئيس محكمة تعز التجارية الى رفع مذكرة ذات الرقم ٦٤٤ بتاريخ ١٨–٦–١٩٩٠م موجهه الى جميع السلطات والاجهزة المعنيه في الجمهورية اليمنية يطالبهم فيها بالقاء القبض على كل من صالح عبدالصمد اليافعي ومحمد صالح عبدالصمد اليافعي المتمردين عن الحضور الى هذه المحكمة لتنفيذ الاحكام النهائيه الصادرة ضدهما لصالح الاخ احمد علي يحيى العواضي .

هذا ما أردت اطلاعكم عليه ولكم تحياتي ..

احمد علي يحيى العواضي
تعز

عمال عبر «صوت العمال»

نطالب بتعديل قانون الخدمة..!!

يجب مراعاة طبيعة المهنة ومخاطرها

من غير المعقول أن يتساوى في الخدمة.. العامل تحت حرارة الشمس والعامل في الغرفة المكيفة!

استطلاع
حسن ثائف

- ربط سنوات خدمات العاملين.
- ضم جميع العاملين في القطاعين العام والمختلط الى الضمان الاجتماعي دون استثناء.
- ضرورة تحديد سنوات الخدمة وفقا وطبيعة العمل او المهنة التي يمارسها هذا العامل او ذاك !!

- تلك القضايا كثيراً ماتناولتها الصحيفة لكن دون جدوى .. فلا مجيب لمن تنادي ... وهانحن نعيد الكرة مرة اخرى لعلى وعسى الذكرى تنفع المؤمنين.

- حيث اجمع العاملين في المرفأ - غالب سعيد الحكيمي عامل عضلي قسم البسطه البحر يعمل منذ عام ١٩٥٦م.
- قاسم عبدالله صالح عامل عضلي سائق كرين فوق البواخر.
- مصطفى نعمان علي عامل عضلي قسم التجاره.
- عبدالحميد عبد مثنى عامل عضلي قسم الرصيف.
- الضمان الاجتماعي حتى الان لم يشمل العاملين في المرفأ .. تكررت المطالبة وعبر النقابات وكثرت الوعود من الجهات المسؤولة لكن متى سيتم ذلك علمه اكيد عند الله.
- على الحكومة ان تدرك ان عمالنا شاق نتعامل يوميا مع مواد كيماوية تتواجد تحت الكرينات وفوق الرافعات داخل الباخرة وفي الصندلات نفرغ البواخر ونشحن السيارات ونعاود لتحميلها وتفريغها الى الهناجر.

- العامل منا يطلع وينزل على ظهره يوميا مالايقل عن خمسين كيس اسمنت ومائة كرتون مواد غذائية .. الخ.
- لايوجد نظام يحدد الدوام الرسمي نعمل ليل نهار.
- مناخ البلاد حار وهناجر البواخر اضعاف اضعافه نستنشق الهواء داخلها بصعوبة بالغة !!
- ندخل الثلاجات التي تزيد درجة برودتها عن ١٠٠٪ دون وقاية.
- نعاني من أمراض مزمنة هناك من اصيب بالاستمه وضيق النفس وتولدت لدى البعض حالات نفسية واحباط وانفصام في الشخصية .. وهناك من وقع من فوق الباخرة او كرينها ومات غرقا او فقد احد ساقيه او كسر عموده الفقري واصبح الان ينسول ويبحث عن من يعيله ويعيل اسرته نظرا لعدم شموله الضمان الاجتماعي ..
- لذلك ونظرا لطبيعة عملنا وخطورته نوجه صرختنا واستغاثتنا عبر صحيفتنا صوت العمال الى الجهة المسؤولة لنطالبها مراعاة ظروف عملنا بان تكون نهاية سنوات خدمات العاملين في المرفأ عشرون عاما بدلا من ٣٥ سنة للاسباب الآنفة الذكر .. وحرام مساواتنا في انهاء سنوات الخدمة مع اولئك الذين يجلسون في غرف مكيفة !!
- نفيسه قاسم مصنع المعدن ١٦ عام عمل/عاملة انتاج.
- شفيقه احمد علي مصنع المعدن ١٨ عام عمل/عاملة انتاج.
- قاسم صالح عوض مصنع المعدن ٣٥ عام خدمة عامل فني.

اجمعوا بالقول :
قانون انهاء الخدمة حدد سنوات للعاملة ٣٠ سنة متواصلة او بلوغها سن الـ ٥٥ سنة وبالنسبة للرجل ٣٥ سنة الا اذ تجاوز سنه الـ ٦٠ سنة وهذا حرام حيث لم يراعى ظروف وطبيعة المهن المختلفة فنحن العاملين والعاملات في قسم الضغط دائما مانتعرض للخطورة تصل حد الموت وقد فقد بعض العمال اصابعهم امثال الوالد قاسم صالح الذي فقد اصابع اليدين ولازال يعمل، كما اننا لم نحصل على علاوة الخطورة .نحن نتعامل يوميا مع مواد كيماوية خطيرة مثل (السوداء، والاسيت - التيزل) الى جانب المواد الخام..
- اغلب العاملين يعانون من امراض مزمنة مثل الالتهابات الرئويه ..
- بعض من اولادنا يخلقون مشوهون نتيجة للامراض التي نعانيها وخلط وصهر المواد الكيماوية.
- نحن في طبيعة الحال المناخ حار وقاسي جدا ولذلك نرى ضروره تعديل قانون الخدمة وفقا وطبائع المهن ويمكن تصنيفها، سنوات الخدمة مثلا فلنكن انهاء سنوات الخدمة للعاملين في الادارية والذين لايتعرضون للخطوره ويعملون في جو مكيف ٢٥ سنة وبالنسبة للعاملين فوق الالات ويعرضون انفسهم يوميا للهلاك يجب ان تحدد بـ ٢٠ سنة وهكذا اننا نطالب اعادة النظر في قانون انهاء الخدمة !!

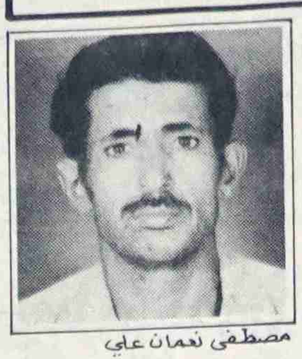
مصطفى نعمان علي

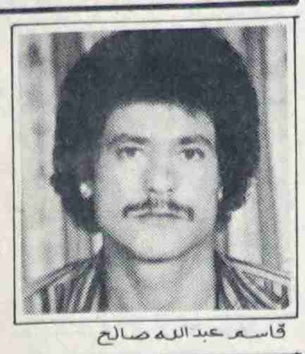
قاسم عبدالله صالح

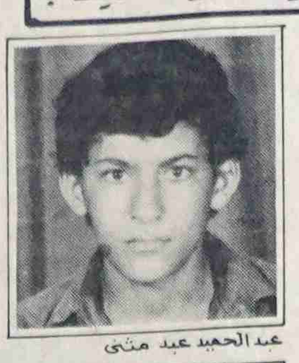
عبدالحميد عبد مثنى

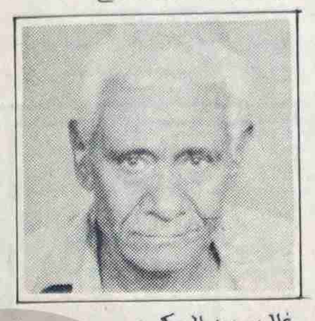
غالب سعيد الحكيمي

قاسم صالح عوض

لنا كلمة

- اجمع المتحدثون على ضرورة اعادة النظر بقانون انهاء سنوات الخدمة وهو مطلب يجب التأكيد عليه واخذه بعين الاعتبار .. لاسيما وانه مطلب قديم - جديد.
- حيث انه في السابق كان المبرر الوحيد لعدم الاخذ به هو طلب حكومة الشطر الجنوبي سابقا بان يدفع العامل ٦٪ من راتبه لصالح الضمان الاجتماعي والان وبعد ان صدر التعميم الخاص بالاستقطاعات ومنه ٦٪ تخصم من راتب العامل لصالح الضمان الاجتماعي نعتقد انه قد آن الاوآن لاعادة النظر ويمكن تقسيم سنوات انهاء الخدمة وفق مجموعات وبما ينسجم وطبيعة وخطورة المهنة او العمل الذي يؤديه هذا العامل او ذاك !!
- اننا نتفاءل من دولتنا الفتية خيرا لاسيما وان مجمل القوانين التي تنظم العمل وعلاقة العامل بها يعكف الآن مجلس النواب على دراستها ومناقشتها واغنائها بالملاحظات واقرارها للعمل بموجبها ونرجو ان لاتغيب عن بال اعضاء مجلس النواب ملاحظات كهذه !!

حوادث تثير قلق المواطنين :

• وُطاع طرق ولصوص بملابس عسكرية!

• عصابة مسلحة زعيمها في السجن!

● المواطن احمد علي محمد الظهره - من ابناء ناحيه وصاب - تقدم بشكوى الى الصحيفة مفادها انه قد تعرض يوم ٤ يونيو ١٩٩٠م ، وفي تمام الساعة الثامنه مساء ، لحادث قطع طريق ونهب سيارته مع حمولتها بالاضافة الى سرقة مابحوزته من نقود وسلاح شخصي ، من قبل خمسة اشخاص يرتدون ملابس عسكرية . أثناء عودته الى منطقته !

المواطن المذكور يحمل عدة توجيهات وأوامر من عدن جهات مسؤوله منها : رئيس مجلس النواب ، وزير الداخلية والامن ، محافظ لواء تعز ، رئيس النيابة العامة ، مدير امن لواء تعز ، وآخرون .. ومازالت القضية تدور في حلقة مفرغة !!

وبعض هذه التوجيهات (لاسيما رسالة الاخ عقيد ركن عزيز الجعدبي قائد لواء ٢٣ مشاه) تشير الى ان جميع الجناة «هاربون من العدالة» ويعملون في التهريب مع عصابة مسلحة يتراوح عددها بين ٢٠ - ٣٠ شخصا من عدة مناطق!

.. كما تفيد هذه التوجيهات (لاسيما رسالة الاخ مدير امن لواء تعز الموجهة الى الاخ محافظ اللواء) بان هذه العصابة المسلحة تابعة للمدعو الشيخ محمد السراجي المتواجد حاليا في السجن المركزي مع والد احد افراد العصابة المتهم زيد الشيباني!

فهل نأمل في اتخاذ الاجراءات الادنية والقانونية اللازمة بصورة سريعة ودقيقه للقبض على افراد العصابه حفاظا على سلامة وامن الوطن والمواطنين .. فقد تضرر الوطن كثيرا وتضرر المواطن من أمثال هذه الحوادث .. ونأمل ان نجد لها حلا رادعا في ظل دولة الوحدة.

رسالة مفتوحة الى وزير الصحة

مستشفى خليفة بالتربة مهدد بالانهيار قريباً!

تؤكد الحقائق فعلاً من ان هناك زلزالاً رهيباً سيدمر بنيان ذلك المستشفى الجميل قريباً إن لم تسارع الجهات المختصة وبالذات الوزارة وعلى وجه التحديد وزير الصحة شخصياً بسارع لوضع كل الترتيبات اللازمة لمنع ذلك الزلزال الرهيب قبل وقوعه.

وهناك بعض المصادر تجزم القول عما سيحدث من خراب لذلك المستشفى من جراء الزلزال الذي سيصيبه بدليل اختفاء الاطباء حيث لم يبق سوى ثلاثة من عدد كبير والثلاثه المتواجدون حالياً او اربعة تقريباً يعانون من سوء المعاملة يحسون بالاختناق من شدة الضباب الذي ينبعث من مكتب مدير المستشفى والشئون الماليه والشئون الادارية والى غير ذلك من المكاتب الآخرى القابعة في الدور الثاني من المستشفى وهناك من التشققات الكبيره التى بدأت قبل فترة بمكتب المدير العام ومنه وهلم جرا سارت التشققات تطوف ببقية الاقسام .. أحدثت الذعر والرعب عند كل موظف وموظفي المستشفى .. التف جميع الاطباء والمرضين والفنيين - فني مختبر وكشافه - والعمال التف الجميع محاولين ايقاف ذلك الشرخ والتشقق الذي تلاه خوفا من الزلزال الذي سيعقبه وسيدمر ذلك المنجز الضخم لكنهم لم يقدروا ابداً ويقال بان شحنات ذلك الزلزال الذي سيقع قريبا جاءت بحسب مواصفات مشتركه بين ادارة المستشفى وبعض المكاتب داخل وزارة الصحة الامر الذي جعلنا نوجه النداء وبصفة خاصه للاخ وزير الصحة ليحضر بنفسه. ويتولى ايقاف ذلك التشقق بتغيير بعض الاعمدة والعمل على التحصين بشتى الوسائل حتى يجنب ذلك المنجز العظيم مالايحمد عقباه.

هناك تفاصيل اخرى سأوجزها في العدد القادم انشاء الله وبجانبها الرسالة التفصيليه للاطباء والمرضين والعاملين داخل المستشفى.

فضل علي ناصر حاتم

أوراق رياضية

احمد مسعد الصردعي

قبل انتخابات الاتحادات الرياضية في ماكان يسمى : «الشطر الجنوبي من الوطن» كان اتحاد الملاكمة ورفع الاثقال يقوم بمهمة الاشراف على لعبتي الملاكمة ورفع الاثقال في ان واحد ومن جراء تنفيذ هذه المهام كانت تحصل احيانا ازدواجية واتكالية في تسيير النشاط الرياضي للاتحاد وبعد ان تشكلت لكل لعبة اتحاد مستقل استبشرنا خيرا في ان يعمل اتحاد الملاكمة كل جهود ممكنة في سبيل انتشال اللعبة من حالتها السابقة .. خاصة ونحن نعرف ان هناك عناصر قديمة له اصولات وجولات في لعبة الملاكمة .. وكان ابرز ماعمله الاتحاد .. هو ورقة عمل له اذ اصدر في اغسطس ٨٩م منشورا موجه الى الاندية الرياضية بهدف توسيع قاعدة ممارسة لعبة الملاكمة وتطويرها على اوسع نطاق .. متطلعين من ذلك بان لعبة الملاكمة احدى الالعاب التي تمارس بين صفوف الرياضيين في الاندية الرياضيه.

وقد بذل عناصر قيادة اتحاد الملاكمة جهودا متفاوته منهم من كان جادا ومنهم من كان لامباليا .. وهذه طبيعه سرمدية من طباع البشر لكن اجمالا اقول ان النشاط العام لعناصر اتحاد الملاكمة اكانوا مدربين في الاندية او قياديين في الاتحاد كان جيدا وللتذكير اخر بطولة اقامها الاتحاد بعد اعادة غربلة وانتخاب قيادات جديدة له اخر بطولة اقامها في الشهر المنصرم واحتضنتها حلبة نادي شمسان الرياضي ..

واجمالا اقول رغم ذا وذاك ان وضعية لعبة الملاكمة في الاندية ليست على مايرام واللاعبين المنظويين في اطار فرق الملاكمة في كل الاندية التي تمارس اللعبة لايبشر بخير.

اما مستويات الفرق الوطنية للملاكمة لم تصل بعد الى مستوى الطموح المشروع في انتشارها وانتصاراتها .. لاسيما واتحاد اللعبة تقع عليه مهمة انتشار اللعبة في كل محافظات الجمهوريه ومما سبق ذكره ولهذه الاعتبارات يبرز هنا سؤال مشروع وهو : «لماذا لعبة الملاكمة في بلادنا لازالت «مكانك سر» رغم الجهود المبذولة من قبل البعض لتطويرها؟»

حسب اعتقادي ان الجواب مطلوب من المعنيين في اتحاد اللعبة وانه لابد من تفجير الطاقات واستغلالها بدلا من اللهث وراء السفر الذي يجب ان يكون انعكاس للنشاط الداخلي والا ايش راي اعضاء الاتحاد وايهما الاهم السفر او تسيير النشاط الداخلي.

عندما توجد نية لدى اي محافظة من محافظات الجمهورية ان تقيم دوري تنشيطي لاي لعبة فانه من المفروض ان تدعو اندديتها الرياضية للاجتماع وفي نفس الاجتماع يتحدد جدول وتواريخ واماكن المباريات ولكن هذه البديهيات اختلفت في م- عدن صاحبة الخبرة الرياضية الطويله .. فالدوري التنشيطي لكرة القدم الذي وجدت له النية ولكن الاجتماعات لهذا الغرض ازدادت.

ومع ذلك غدا يبدا الدوري التنشيطي من فترة ليست بالقصيرة لم نعد نسمع او نرى لعبة اسمها «الجمباز» ياترى لماذا ؟ ارجو ان نسمع الجواب من المعنيين.

ماهكذا يا اتحاد الملاكمة ؟!

منصور احمد حزام

اجتمع مؤخرا الاتحاد اليمني للملاكمة بدون دعوة الامين العام الاتحاد رائد علي نعمان وعندما سئلنا عن ذلك قالوا ان عدم اتساع الوقت كان السبب - تصوروا مقر اللعبة في المعلاوعمل وسكن الامين العام في المحافظة ايضا - وتساءل الكثيرون المتطلعون الى الجوانب التنظيمية مستغربين وقائلين كيف يمكن ان يجتمع اتحاد بدون سكرتيره احد اعضائه التنفيذيين ومقرره ثم الم يكن هو الذي يجب ان يدعي وينظم الاجتماع وماراي الاخ عبد الله عوض بايمين رئيس الاتحاد الذي فقد ان خبرته المتراكمة في هذا الجانب كفيلة بعدم تجاوزه اهم الجانب التنظيمي ثم ان الاجتماع ارتبط بقضايا اساسية منها اختيار المشاركة الخارجية واعضاء المنتخب الذي اعتقد ان وجود احد مهم للغاية باعتباره احد كوادر الاتحاد المؤهلين وحامل شهادة ومؤهل في مجال اللعبة ومدرب المنتخب ايضا ولاادري كيف غابت هذه المسئلة عن اعضاء الاتحاد الا اذا كان عدم دعوته لحضوره تتيح الفرصة للبعض لتمرير بعض القضايا والا كيف نفسر التخوف من حضوره وهل سيغير شيئا لو تم تاجيل الاجتماع لليوم التالي واشعار السر بالحضور مع انه هو المسئول عن الدعوة للاجتماعات وقد انه سيرفض الدعوة لو طلب منه .. ثم يتم المصادقة على سفر وفد الى اخره دون ان القرار صادر عن مجلس الاتحاد وكيف غابت هذه التنظيمية عن وزارة الشباب والرياضة وعن الاخ مدير عام الاتحادات.

لسنا ضد احد ولكننا لن نسكت عن اي سلوكات منقولة من ٢٣ مايو ١٩٩٠م ولن نقبل اي تجاوزات او اجتهادات وقد اتحاد الملاكمة هذه تدل على الخروقات والتجاوزات التي تكتنف نشاط العمل الرياضي.

وقد لمسنا بدايتها في بطولة الاتحاد بنادي شمسان الذي تميز بسخونة المال والضعف الفني للعبة وباول تقليعة لاعب الفريق الوطني غير مشارك عفوا بعضهم قالوا ايش الذي سبق ان مثل البلد لايحق له ان يلعب فهو ضمن المنتخب مش مهم ان يختبر لمعرفة مستواه وان الافضل هو الذي يمثل البلد - عفوا ارجو من الاتحادات الاخرى الا تعمم هذه النظرية - وان مايحوز في نفوسنا ان تمر هذه القضية مرور الكرام وان لاتمارس الوزارة دورها الرقابي والتوجيهي على الاتحادات وارجو الا تترك الحبل على الغارب وان تطالب محاضر الاجتماعات الى اخره وان لايعود ذلك الوضع قبل ٢٢ مايو ١٩٩٠م

وحتى لايحدد ٣ او ٤ مصير هذه اللعبة او تلك وايضا النشاط العام ، وتمثيل البلد للافضل اما تقسيم الغنائم فلنتركه جانبا لانه ثنائي واذا كانت ستظل كما كانت عليه سكرتارية الاتحاد هي كل شيء في تقديري مافيش داعي لهذا العدد الكبير في الاتحاد وقد يقول البعض انتم ايش اللي يخصكم اذا كانت اغلب الاعضاء راضية فنقول اننا في عهد جديد كلنا يرفض تلك التشوهات والاخطاء التي رافقت سير العمل الرياضي والتي اعاقت العديد من الالعاب في بلادنا وهذا ليس تجنيا لكن الجميع يعرف ذلك وحتى القيادة السياسية اعترفت بما رافق البلاد من اخطاء، والمهم هنا ليس الاعتراف ولكن التصحيح وعدم التكرار وتثبيت النظم واللوائح والتمسك بها وعدم خرقها لاننا في دولة النظام والقانون وكلما عملت الاتحادات بشكل جيد ووفق برامجها ولوائحها الداخلية المنظمة كلما اكتسب احترام وتقدير الاخرين وايضا تجنب الانتقادات.

خواطر رياضية

محسن احمد صالح

- لقد اثبتت التجربة والممارسة اننا باليمن نعطي كل الاهتمام والعناية للعبة كرة القدم بشكل خاص اكثر من بقية الالعاب ، وهذا خطأ كبير نرتكبه بحق الالعاب الفرديه التي لو اعطيت جزء بسيط من الاهتمام الذي نعطيه للكرة لرفعت من مستوى التطور الرياضي في اليمن الى مستوى ارقى مما هو عليه الان.

ولايعني هذا اطلاقا بعدم الاهتمام بالكرة نظرا لشعبيتها وكثرة محبيها ولكن مطلوب ايضا ان نراعي في اي الالعاب يمكن لنا ان نهتم ونشارك بحيث نحقق شعار «نجاحات افضل بتكاليف اقل» لاننا وللاسف الشديد مازلنا نتخبط في مجال الاختيار والاعداد والتأهيل للمنتخبات الوطنية بشكل ... نقول ياربستترك من الاستمرار بالطريق هذه ياقيادتنا الرياضيه.

- الاهتمام بالاداره الرياضيه يعتبر بالتأكيد عندنا باليمن شيء ثانوي ولايعطى العناية الكافية، ويعود البعض الاسباب الى ان العمل بالمجال الرياضي مازال يأخذ جانب الطوعيه واخرين يعود السبب الى عدم وجود الكادر المتخصص والمؤهل .. الخ ،لهذا نلاحظ التخبط والتصنيف دائما في معرفة مقياس النصر والنجاح الذي حقق في المجال الرياضي وكذا في تحديد النجاحات التي يفترض ان نحققها في المسابقات والمباريات الرياضية.

البعض سيقول كلام غير مفهوم لذا نقول بصراحة اننا نعمل لليوم فقط وللمسابقة وعلى سبيل المثال لا الحصر لاتوجد لدينا معلومات وملفات دقيقة عن حياة الابطال الرياضيين والمسابقات التي شاركوا فيها والارقام التي حققوها ولهذا فعند كل مسابقة لنا ابطال جدد واختيار جديد. وبالله وبامشاركة عند الاختيار لسفرات المسابقات الخارجية .. الى متى سنظل هكذا.

- العاصمة الاقتصادية (عدن) وموقعها الهام في اطار اعادة الترتيب البيت الرياضي ، هل توجد دراسة ونقاش لكيفية التعامل مع هذه العاصمة ، ام انه سيجري عليها مايجري على المحافظات الاخرى .. لان عدن توجد فيها قاعدة رياضيه لا تقارن بها اي محافظة اخرى سوى من حيث عدد الاندية وعراقتها ومستوياتها او عدد الالعاب وقاعدتها او من حيث انها عاصمة ويوجد فيها عدد من الابطال المفروض الانتباه وعدم التسرع حتى لانطمس على تاريخ هذه المحافظة الرياضي ونمارس سياسة التميت البطيء واعوذ بالله من هذا.

من اجل خلق حركة رياضية يمنيه متطوره علينا رفع شعار لا للحساسيات وتصفية الحسابات واللهث وراء السفر والعلاوات ونعم لمشاركة العقول النيره والخبرات الواسعة والتوفيق من عند الله.

- تعيين قائد الفريق الوطني لكرة القدم احدث ضجه وتساؤلات عديده في الوسط الرياضي وبين الاعلاميين وعبر العديد عن آرائهم واستغرابهم عن عدم تعيين جوهرة اليمن ابوبكر الماس ليس حبا في عيونه ولكن لما يمتلكه من خبرة وسمعة رياضية واسعة على المستوى العربي.

طبعا الكل مجمع بانه لايوجد عيب من الكابتن السنيني لانه شاب واعد إذا ما المطلوب ؟

المطلوب تصريح للمدرب المنتخب احمد لوسيانو يوضح الاسباب والدوافع بمكن اللياقة او المستوى الفني للكابتن الماس دون المطلوب ، والا ماالسبب وحتى تتعزز ثقة الجماهير الرياضية بالمدرب من الان عليه التوضيح قبل فوات الاوان .. المهم التساؤلات بدات والاتهامات تكيل على المدرب بالذات.

امين عام اتحادنا..

تتمة ص ١

برنامج مشترك بين ادارة المؤسسة والنقابات للنزول الى مواقع العمل لتلمس هموم العمل والعمال ، إضافة الى اعطاء امره بإيقاف الحفلات وشراء الهدايا والنثريات والتركيز على حقوق العمال وتحسين العمل.

.. ويتفقد احوال النقابات في تعز والحديده

● من ناحية اخرى قام الاخ يحي الكحلاني ، بزيارة للوائي تعز والحديدة ، تفقد خلالها اوضاع النقابات والعمل النقابي في هذين اللوائين وبمشاركة عدد من المسؤولين ، كما شارك في حضور اعمال المؤتمرات النقابيه لنقابات عمال كهربا، تعز والحديدة ومحطة راس (كتينب) للكهرباء، ومصانع الغلال ونقابة عمال الكذا دراي.

كما قام الاخ الكحلاني بزيارة عدد من المرافق الصناعية والانتاجيه في لواء الحديدة والتى لم يجد فيها بعد اي تشكيل نقابى ،وذلك بهدف وضع اللبنات الاولى لانشاء كيانات نقابية وعمالية في هذه المواقع .. هذا وقد ذكر مصدر مسؤول في المكتب التنفيذي للاتحاد ، ان الفترة القادمة ستشهد نزولا مكثفا الى مختلف القطاعات لتشكيل كيانات نقابية فيها على طريق استكمال بناء العمل النقابي في عموم الجمهورية اليمنيه.

تهنئات

● تهنئ ياسمين عبدالوارث وابتسام سعيد وحبيبه محمد وأماني رفيق ونور جيهان وريشما، وجميع موظفي وموظفات هيئة الاتصالات زميلتهم نيران سيف الدين بمناسبة عقد قرانها على الشاب عارف سعيد قردع .. وعقبال الفرحة الكبرى.

ثورة ٢٣ يوليو...

الجناحي ... تتمة ص ٤

الوحدة الرسميه لدعوة القذافي والذي يقوم بها من جانب واحد هذه الدعوة فشلت لانها لم تقم على اسس ولهذا نقول انه الان للناصريون في الوطن العربي جميعاً يستطيعون ان يغيروا الاوضاع ولا الماركسيون ولا الوطنيون الديمقراطيون ولكن هو تحالف القوى بكل قطر وتحال القوى الوطنيه والتقدمية في الاقطار العربيه من اجل الاشي اعتقد ان هذا المنطلق وهو في تقديري من المهام الاساسيه لاحزابنا المجيدة بجانب مهامهم الداخلية وشكرا.

اتحاد فرع الكرة يشكل لجنة تخصصية!

لاول مرة في تاريخ الكرة قام اتحاد الكرة فرع عدن بتشكيل لجنة تخصصيه بالتحكيم في عدن .. فقد شكل لجنة حكام مكونة من ثلاثه اشخاص مهمتها فقط وضع جداول المباريات احد الحكام علق على تشكيل هذه اللجنة وطالب بتشكيل لجنة اخرى مهمتها النظر في الاعتداءات على الحكام.

المستشفى السعودي الالماني ٢١٧ سرير
علاج الانزلاق الغضروفي بدون جراحة
٢٠٠٠ ريال سعودي
تفتيت حصوات الجهاز البولي بدون جراحة
من ٢٠٠٠ إلى ٤٥٠٠ ريال سعودي
استخراج حصوات القناة المرارية بدون جراحة
٢٥٠٠ ريال سعودي
للحجز: ٦٨٢٩٠٠٠ (٤٥ خط) جده
هذه الاسعار خاصة لحامل هذا الاعلان

وقفة مع

تصفية القطاع العام أم تصفية حسابات ؟!

هل هناك اتجاه لتقليص دور واسهام القطاع العام ؟ ام ان هناك اتجاها لتصفية القطاع العام ..؟ ام هناك اتجاه لتصفية حسابات مع التجربة التي كانت تعتمل في (الشطر الجنوبي) كما كان يطلق عليه قبل قيام الوحدة؟

اسئلة كهذه بدأت تبرز لدى الناس اثر بعض مما يحتمل ويمارس على مرأى ومسمع منهم واثر مايحاول البعض ان يصرح به جهارا او مغلفا .

بل وصلت حد القلق لدى العمال المعنيين بالامر قبل غيرهم .. فتصفية اوتقليص او تأجير القطاع العام يعني دخول عمال هذه القطاعات في معمعان المشاكل التي لاحصر لها لعل ابرزها تهديدهم بالتحول الى ميدان البطالة !

ناهيكم على ان القطاع العام ودوره لايجب ان ينظر اليه من زاوية ضيقة فيكفي الاشاره والتذكير هنا انه لولا القطاع العام ودوره واسهامه لما استطاع الشعب المصري ان يصمد امام التآمرات المختلفه في عهد عبدالناصر .. ولولا القطاع العام ودوره واسهامه لما استطاع الشعب العراقي الصمود والانتصار في حربه مع ايران .. ولولا القطاع العام ما امكن لنا في الشطر الجنوبي) سابقا ان نحصل على استقرار تمويني وثبات في الاسعار استمر سنوات طويلة .. والدلائل للدور الايجابي للقطاع العام في بلدان العالم كثيرة ولايمكن نكران الحقائق الساطعه .

حقيقة ان هناك اخطاء وسلبيات وثغرات ونواقص رافقت ولازالت ترافق القطاع العام لكن ذلك لايعني ان تكون المعالجة هي التصفية او التأجير او البيع بالمزاد!! بل يعني انه لابد من وقفة علمية ودراسة وبحث لاوضاع هذا القطاع والصعوبات واسبابها وبالتالي تحديد المعالجات الجاده التي تضمن تواصلها وتطويرها ..

بل ولنعترف بكل صراحة ان معظم اخطاء وثغرات ونواقص هذا القطاع تتحمله بدرجة اساسية القيادة السياسية التي ظلت تتعامل معه بالقرار السياسي دون الاعتبار الجاد لجانبه الاقتصادي .

فمعظم مؤسسات ومصانع القطاع العام تحتضن اضعاف اضعاف طاقتها البشريه الانتاجية .. فالمؤسسة او المصنع الذي يحتاج لمائه فرد فرض عليه ان يستوعب خمسمائه .. وبدلا من مدير واحد ومحاسب واحد وادارة لاتزيد عن عشره نجد فيها مدراء ومحاسبين وادارة تتجاوز المائه ..!! فكيف نأتي اليوم لنحمل القطاع العام مسؤولية الفشل تحت مبررات مختلفه ابرزها ان الدوله تدعمها .

بل ان المشكله بل المصيبة عندما تبرز بوادر تصفية او تأجير مؤسسات ومصانع تقدم ارباحا - كما جرى لفنادق السياحة وبعض مرافقها .

علما ان المشكلة التي كانت تعانيها الفنادق والمرافق السياحية ليست في التشغيل ولكن في الادارة السياحية والتي تفتقد لابسط شروط قيادة عمل سياحي ولكم ان تراجعوا من هي القيادة التي تحملت مسئولية السياحة منذ نشأتها ؟ وماهي كفاءاتها وخبراتها وقدراتها . وكما اعلم فإن بعضا منهم كان يجد نفسه في هذه المواقع كأمر واقع ومعالجة لوضعه الوظيفي ليس الا ..!!

ولعلنا امام مثال حي اخر هو وضعية شركة التجارة الداخليه والمؤسسه العامة للاقمشه والكهربائيات والمؤسسة العامة لتجارة مواد البناء .. فهذه المؤسسات قطاع عام وساهمت خلال الفترة الماضية بدور طبيعي الاستقرار التمويني وتوفير حاجيات الناس وان كنا لانتفي كما اشرت وجود الاخطاء والسلبيات والثغرات التي رافقت نشاطها وعملها ولازالت بعضها عالقه هذه المؤسسات التي تضم بداخلها مئات الموظفين والعمال بل آلاف الموظفين والعمال اصبحوا اليوم بدون عمل !!

فلقد دخلت مهامهم في حلبه المنافسة وجزء من المنافسه هنا ليست مع القطاع الخاص او المختلط ولكن مع قطاع يرتبط ايضا بالدوله . فاضافة الى ان المنافسه من قبل القطاع الخاص الذي يمتلك السبل المختلفه للاستيراد والتسويق فإن المؤسسة العسكرية هي الاخرى دخلت في المنافسة بل احتلت مكان الصداره في المنافسه وهي هنا منافسه غير عادله!

ففي الوقت الذي تحرم فيه مؤسسات القطاع العام (التجارة الداخليه - والاقمشه والكهربائيات ومواد البناء) من فرص الاستيراد تحت مبرر عدم توفر العمله الاجنبيه تمتلك المؤسسة العسكرية كل الامكانات والامتيازات للاستيراد ولكل السلع الغذائيه التموينيه والاقمشه والكهربائيات وغيرها!! ويتم هنا تسليم ماكان يخص ملكية هذه المؤسسات للمؤسسة العسكرية (للجمعيات الاستهلاكية) !!

بالطبع لست ضد ان يكون للمؤسسة العسكرية تواصل للدور الذي كانت تقوم به ولست ضد المنافسه بحد ذاتها بين مختلف القطاعات .. لكننا نطالب ان تكون عادله وستوعب كل الظروف .

فإذا كانت هناك امكانية لدى الدوله في توفير العمله الاجنبية فيجب ان تعطى لمؤسسات القطاع العام كما تعطى للمؤسسة العسكرية وتسمح للقطاع العام والمختلط بالاستيراد كما تسمح للقطاع الخاص .. وطالما أتيح للمؤسسة العسكرية فتح فروع لها في المحافظات الجنوبيه فيجب ان توفر الامكانات المتاحه وبكل الامتيازات ايضا لمؤسسات القطاع العام بالتواجد والانتشار في المحافظات اليمنيه الشماليه .

محمد قاسم نعمان

الديمقراطية كلمة مرة

وزراء .. «خزيمة»

عبد الحبيب سالم مقبل

ليس هناك حكومة كان مقرها العاصمة صنعاء منذ عصور سحيقه الا ولها مندوبون في مديره (خزيمة) الشهيره في وسط العاصمة .. لكن منذ قيام ثوره ٢٦ سبتمبر وحكومات ماكان يسمى (بشمال الوطن) تتحدى تعاقب الاجيال فهي حكومة جيل واحد جيل صنع الثوره العملاقة واحتفظ بالسلطه العظيمة واكتشف ان كراسي المراكز المسؤوله تطيل العمر رغم ان العلم في بلاد الله يقرر بان مجرد وصول الشخص الى مركز قيادي في الوزاره او المصالح الهامه او في اعلى منصب .. ينبر الامراض ويقصر الاعمار بسبب ضغط العمل وهموم المسئوليه . وربما يطيل باعمار مسؤولينا (وهذه دعوه من القلب)

وعندما يصل امر الوزير في بلادنا الى الخمسين او الستين يقرر ابنا جيله انه لازال شابا وانه عكاز الوزاره (كما قال احمد بهجت في مذكرات زوج) .. وقد احتفظ كثير من الوزراء بمناصبهم منذ الستينات لكن (خزيمه) لازالت بالمرصاد وان كانت تتلقى كل يوم (رفضا) بقدر الله .. فان هذا القاضي ينتقل بابا من كرسي القضاء في اي محكمه الى (خزيمه) وباعلان تلفزيوني تعودت القناة الاولى ان تغمنا به قبل كل سهره تلفزيونيه من باب التذكير بالآخره وهذه احدى حسنات وزير الاعلام السابق (حسن اللوزي) .. في نطلق من هموم الحياه الدنيا الى الدار الاكثر استقرارا .. وعندما كنت اراجع كشف الوزراء وجدت ان بعضهم لم يتخل عن اعتقاده بان (المسؤوليه تطيل عمره) حتى وان كان هذا الاعتقاد يتصف عمر الآخرين بحكم تارجح سنن الحياه في دهاليز رئاسة الوزراء ومجلس الرئاسة الا ان الحكومات فطنت الى افكار جديده تعيدها على اطالة المسافة بين مسؤوليها من الجيل الاول وبين (خزيمة) .. ولذلك فتح باب المستشارين والوكلاء ، فالمسؤولون لايصح ان يتقاعدوا حتى وان قرر القانون سن التقاعد المتعارف عليه لان اليمن جرى العرف فيها على ان المسؤول يظل مسؤولا الا اذ توفاه الله بانقلاب او اعدام والذى يموت ميته طبيعية فهو محظوظ لانه سيظل محتفظا بسيارات الحكومة (للجهال) وبدل السكن يظل قائما وبدل الظهر يصرف كل آخر شهر !! وهؤلاء هم قله اينما يشكلون نموذجا للعقليه الاداريه في السلطة استنادا الى منطق (كلنا الى خزيمة منتهون) ..

● وهناك موظفون صغار يموتون وتنقطع مرتباتهم وبجهاد اسرهم ونضال زوجاتهم بالكاد يحصلون على امر باستمرار رواتبهم لانهم موظفون ولم يدخلوا قائمة المسؤوليه .

● والقاعده (اذا لم تكن وزيرا فكن مستشارا) قاعدة معمول بها بحرص حتى اليوم .. بل تطور فكر السلطة وتطورت قواعدها مع مجريات وثورات العصر العلمية والسياسية فاذا (لم تكن وزيرا فكن عضوا في المجلس الاستشاري - او مجلس النواب او مجلس القضاء الاعلى) وعدد المخرفين في مراكز المسؤوليات في بلادنا ليس غريبا ان لايستوعبهم الجهاز الاداري في الدوله .. لكن الغريب انهم يفهمون منطق السلطة . فمعظمهم يؤكد بمرح وبحكمة العقلاء ويقولون : (عندما تعين الحكومة المسؤولين لاتعين خبراء ، او جهابذة في الاقتصاد والسياسية ومختلف العلوم وعندما يطود هؤلاء من مناصبهم فهل ستقبل عليهم الشركات او البنك الدولي او المصانع لتعينهم مستشارين لها نظير خبراتهم .. فليس بعد المنصب الا (خزيمة) واحذروا على انفسكم) .

● ان قائمة المستشارين والقضاة المخرفين تتسع كل يوم ولو راجعنا اسماء واعمار موظفي الدولة من المجلس الاستشاري حتى اصغر مجلس في اية مؤسسة او ادارة او محافظة لوجدنا المخرفين الجهله يشكلون حيزا في السلطة واستغرب ان الرئيس كان يتحدث عن التخصص العلمي وعن التأهيل واولويات احترام الكفاءات ... ونائب الرئيس يؤكد ان المؤهلين لهم الاولوية وان .. وان .. ثم تأتي قرارات لتضيف ابعادا اخرى لمفهوم السلطة والمسئولية .. لكن نؤكد بانه ليس هناك خصومة او قضية ارث في كل مايحدث سوى مايجري بين (المناصب .. وخزيمة) .. واللهم لا تخزنا يوم يبعثون !!

انتبه واعتبروا بالماضي !!

عمر باوزير

● القضية الاولى :

منذ ميلاد القطاع العام ، نوفمبر ١٩٦٩م وما عكسه هذا القطاع في استقرار حياة المواطنين من حيث الاستقرار الوظيفي للعاملين ، ثبات الاسعار وتوفيرها بعيدا عن مضاربات السوق ، واستغلال المواطن ، ضف الى ذلك مايساهم به القطاع العام من رفد - من مجموع ارباحه - الى ميزانية الدوله لتغطية النفقات التي تلتزم بهما الدوله للشعب .

ولم تعد ملكية الدوله للقطاع العام مقصورة على البلدان التي تنتهج الطريق الاشتراكي ، فحسب بل ان البلدان التي تسير على النهج الراسمالي تمتلك ايضا مثل هذا القطاع ، تحت مايسمى براسمالية الدوله .

وبصرف النظر عن السلبيات التي نجمت عن تجربة القطاع العام في بلدنا الا ان هناك من الايجابيات الراسخة والتي لايمكن التفريط بها ، والتي جنى مكتسباتها اغلبية الشعب والتي اشرنا اليها في بداية عمودنا .. وعليه فإن الدوله مسئوله في الحفاظ على القطاع العام ، وماحققه هذا القطاع للشعب . ويكفينا ماجرى في مصر - بعد الانفتاح - من تصفية للقطاع العام ، وتدهور الاقتصاد المصري الذي كان القطاع العام رائدا فيه ، ورافدا للتنمية وقوة لاقتصاده .

● القضية الثانيه :

بعد اعلان الوحده اليمنيه وقيام الجمهورية اليمنية والغاء دولتي (اليمن المنطره) استبشر المواطنون خيرا بان القيادة السياسية ، ستضع في اعتبارها تلك العوامل التي تسببت في عدم تنمية اليمن ، وبناء اقتصادها ومنها مشاركة كل ابناء الشعب في هذه المسئولية .. غير ان مايجري الان في المحافظات الجنوبيه يدعو للخوف والقلق فشركات ومصانع القطاع العام تعاني من قلة الموارد المالية وعدم توفر العملة الصعبة لاستيراد السلع . والمواد الخام الامر الذي ادى او سيؤدي قريبا الى شل فعالية مئات الالاف من العاملين في هذه الشركات والمصانع ، وعدم مشاركتهم في البناء ، بينما شركات القطاع العام وشركات ومصانع القطاع الخاص في المحافظات الشمالية تسير امورها بشكل جيد ، وتغرق الاسواق بمنتجاتها .. واذا كان السبب الرئيسي لمايجري في المحافظات الجنوبيه هو عدم توفر العمله الصعبه . فكيف توفرت هذه العمله لغيرها !!!

● القضية الثالثه :

الجو الديمقراطي ، الذي تشهده بلادنا كان مكسبا كبيرا في طريق الاصلاح السياسي والاقتصادي الذي تنشده جماهير الشعب اليمني في ظل الجمهورية اليمنيه ، وبناء يمن حضاري متقدم ومتطور . يجب المحافظة عليه كمحافظتنا على حدقات عيوننا غير ان مايجري الآن من قبل البعض من تغيير في المواقف وصل لدى البعض في التحول من «درجة حاده» الى «درجة متفرجه» وكأن في «النفوس شيء» !!؟ . علما بأن كل مانعيشه الآن من توحد . وديمقراطية وتوجه نحو الاصلاح يتطلب نسيان الماضي بآلامه وجراحه ومآسيه . ونتطلع الى المستقبل وما ننشده منه .. فهل نعي الماضي ، ونستفيد من دروسه وعبره ؟

ماراي الاخ رئيس الوزراء؟

كنا قبل أسابيع قد أشرنا الى ان هناك «نائب وزير» قد استولى على سيارة من نوع «لاندكروزر» على خبير منظمة العمل الدوليه الذي يشرف على مشروع يخص وزارة ذلك النائب ! وأشرنا إلى انه قد أغلق باب غرفته عليها . الجديد ان السياره تلك فوجئنا ومعنا الخبير الذي لازال حتى هذه اللحظه يطالب بالسياره .. انه قد تم تحويلها من رقم خاص بالاجانب الى رقم أسود خصوصي م - عدن ١١٣٧ .

طرفة

يبدو ان بعض اجهزة الامن في بعض المحافظات الشماليه لاتأتمر بأوامرها العليا بقدر انها تأتمر لجهات اخرى خفيه لهادوافعها الخفيه التي تثير الريبة ..!!

مثال ذلك ماحدث لصاحب مكتبة نعمز والذي داهمته قوى الأمن بحجة بيعه لكتب لقاء عبدالفتاح اسماعيل مع رجال الدين واحتجازه لساعات .

فالنقيب محمد الابي والذي يبرر تصرفه هذا بأنه بناء على تعليمات من جهات عليا لابد من محاسبته ومعرفة الجهات التي تقف وراء تصرفه هذا ! خاصة وان نائب مدير الأمن قد أنكر إعطاءه اوامر بذلك . هذه الحادثه يجب ان لاتمر مرور الكرام .. وان يعرف الرأي العام تفاصيل القوى الخفية التي لازالت تحرك بعض اجهزة الامن لخدمة اغراضها الخاصه وتسيء للدوله والنظام الوطني مع الأسف الشديد .

عبد الباري سروري

رجل أمن ينتحل صفة صحفي في صوت العمال !

عمدت بعض العناصر مؤخرا الى انتحال صفات شخصيات مزيفه باعتبارهم مندوبين لصحيفة «صوت العمال» بهدف الإساءه الى الصحيفه ومحرريها ومن هؤلاء شخص في لواء الحديده يدعى (علي عبدالواسع عبدالرحمن المعمري) من رجال جهاز الأمن !!

● لذا نعلن للجميع ان مندوبينا المعتمدين في لواء الحديده هما الزميلان : مصطفى بدير وعمر ناجي .. كما ان جميع مندوبينا ومراسلينا في مختلف مناطق الجمهورية يحملون بطاقات صحفيه او تعريفا صادرا من قبلنا يؤكد تمثيلهم للصحيفه في هذه المناطق .

باختصار

الحوار بدلاً من السجون

عبدالله عبد اداله

كان ذوو الآراء السياسية المختلفه من الاحزاب والشخصيات الوطنية والاجتماعيه لايلتقون الا في السجون عندما تريد السلطه ان تزج بهم في غياهبها .. او في الخارج عندما يسافرون .. او في لقاءات تشابكيه ينتهي فيها الحوار الوطني والشعور المشترك بان الوطن للجميع وان همومه مشتركة يجب على الجميع ان يتحملون مسئوليتها .

ففي الجنوب (سابقا) كان الحزب هو الوحيد .. ولا صوت يعلو فوق صوته .

وفي الشمال (سابقا) حرمت الحزبيه نهائيا وكانت جرما يحاكم من اعترف بها .

وكان السجن لمن يخالف هو الملتقى ..

لكن .. ماذا حدث منذ قبيل اعلان الوحده اعظم حدث تاريخي وحتى مرور سبعين يوما عليها ..

لقد غدا ذوو الآراء المتباينة يلتقون ويود وشعور وطني بالمسئولية ويناقشون بروح الوحده هموم الوطن وسبل حماية الوحده .. وبناء الدوله الحديثه . وتعزيز الديمقراطيه وكفالة حماية حقوق الانسان وتحسين الحياة للشعب .. ودور التعددية في بناء الوطن .. وسيادة النظام والقانون .. وغيرها من الهموم .

وغدا هؤلاء واولئك لايتشاءمون او (يتنابزون بالالقاب) .. ولكن يتسابقون لتلك اللقاءات ويتحاورون ويتجادلون بالكلمة . وليس بغيرها مما يجرح ويدمي ويكيل ويكفر من يختلف .

وذلك ما شاهدته وسمعته في اللقاء الاسبوعي الذي تنظمه نقابة الصحفيين «مكتب عدن» والذي يمثل مبادرة جديرة بالتقدير والاحترام والاهتمام .. كي تتحول المنظمات الجماهيرية والابداعية الى مواقع للاسهام في حماية الوحدة ومناقشة وبلورة القضايا التي تهم دولة الوحدة .. بعيدا عن الأنانيه والابتعاد والتحليق خارج دائرة الفعل والنقد للذين يعملون من بعيد او التربص بالاخطاء فقط .

لان من لايعمل هو الوحيد الذي لايخطيء .

على ان التركيز على المستقبل هو المحور الاهم لتلك اللقاءات .. وليكون الحديث عن مواجع الامس عبارة عن جرس ينبهنا من خطر العوده إليه .. ويدفعنا للسير الى الامام .

وتلك لقطة من الوطن بعد الوحده .. حيث تغدو ساحات العمل الايجابي هي المعيار لكل حزب او فصيل او منظمة .

والمستقبل كفيل بفرز وابقاء كل ماهو حي وفعال وصالح ولينحرر البعض من عقد الامس والأنا ..

وتحية من القلب لنقابة الصحفيين وللذين يتفاعلون مع لقائها الاسبوعي ..

حزب المسجونين والمعذبين

من كثرة إعلان الاحزاب في الوطن فانني اقترح اعلان قيام حزب المسجونين في الوطن (قبل الوحدة) من ذوي الآراء السياسية المختلفه .

واثق من ان الجميع سيتمثلون فيه .. ناهيكم عن المعذبين وذوي الحالات النفسية من التجزئه والفصل والانفصال .

لا (فاليوم) بعد اليوم

أكد طبيب نفساني ان نسبة المصابين بالحالات العصبية والنفسية قد قلت خلال الشهرين الماضيين .. وكذا صرف المهدئات وان الفضل كله للوحده .. غير ان بروز حالات جديده قد ظهرت ومنها مرض هوس المسئوليات والترقيات المدنيه والعسكرية .

فهل نهتف يوما ..

لا (فاليوم) مهدئات بعد اليوم ؟

وصول كمية من السكر التالف الى الحديدة !!

● اكتشف مندوب الصحه بميناء الحديده وجود كميه من السكر الصيني التالف ، والواصلة على متن الباخره (هيرشينج) الى ميناء الحديده في منتصف الشهر الماضي ، والتي تحمل كمية (اثناعشر) الف طن باسم احد التجار عبر شركة القاسم للملاحة منها (ألفا) طن مخصصه لمحافظة الحديدة و(عشرة الف) طن مخصصه لمحافظة عدن . وكانت الالفا طن قد نقلت الى الحديده واتضح هناك بأن كمية من الالفين طن في حالة تالفه أعيدت الى الباخره واستبدلت بكمية جيده اخرى .

عم ١/٢ ود

حسن عبدالوارث

؟ !

●● حسب احصائيه رسمية - أعلنها الدكتور احمد الاصبحي - فإن مايصدر في اليمن ، اليوم ، من الصحف والمجلات قد بلغ الرقم «٥٠٠» ..(والحق ان مايصدر يتجاوز هذا الرقم !) وان السلطات الرسمية منحت تراخيص اصدار لصحف ومجلات بلغ عددها «١٣» .. وان ثمة «٥٤» طلبا تقدم بها اصحابها لاصدار صحف ومجلات ... والبقية تأتي !!

●● اما الاحزاب في اليمن ، اليوم فحالها ليس باحسن - او بأسوأ لافرق : - من حال الجرائد : فمنها ماصدر وظهر وجهر ، ومنها ماهو «تحت الطبع» - او «تحت الارض» ! - ومنها من ينتظر وما بدلوا تبديلا ! .. فلا يعلم عددها الا الله .. والمخابرات!! .. فالذروة (الحزبيه) في اليمن - والحمد لله على هذه النعمة ! - تفوق حجم الذروات النفطيه والمعدنيه والحيوانيه والزراعية والسمكيه . منذ أحزاب الرابطة «والاحرار» و«الجمعية العدنيه» .. الى حزب «العدالة» الذي دعا الكاتب علوي طاهر الى تأسيسه قبل أيام قليلة .. مرورا بالاحزاب «الاخوانيه» و«البعثيه» و «الناصرية» - التي لاندري كم بلغ عدد تياراتها ومذاهبها وفروعها !!

● وصولا إلى التنظيمين الحاكمين : الحزب الاشتراكي والمؤتمر الشعبي (الذي لاندري اهو حزب ام «خلطه» احزاب ؟؟) !

●● على اية حال ، اذا اردت ان تلقي سؤالا مستحيلا على احدهم ، كي تستعصي عليه الاجابة عنه . فماعليك الا ان تمده بالسؤال القائل :

- كم بلغ عدد الاحزاب والصحف في اليمن اليوم ؟؟

.. وافطع ذراعي من «لفلوغه» لو استطاع شخص في هذه الدنيا ان يجيب عن هذا السؤال !

بناء «فلل» ..

تعلن المؤسسة العامة للانشاءات والتركيبات الصناعيه عن استعدادها للتعاقد على بناء منازل شعبيه (فلل) وفق احدث التصاميم الهندسيه من القطع الخرسانيه الجاهزه وذلك وفق ذوق ورغبة المتقدم وبتكاليف معقوله .

وتقدم المؤسسة في الوقت ذاته خدمات وتسهيلات للحصول على بقعة الارض لمن يرغب بالتعاقد بذلك .

للاستفسار يرجى الاتصال بنا على هاتف رقم (٨٣٢٣٧) (٨٣١٨) .

صوت العمال
تأسست في ٤ يناير ١٩٦٩م

رئيس التحرير : راجح صالح ناجي

مدير التحرير : محمد قاسم نعمان
سكرتير التحرير : عمر باوزير

عنوان الصحيفة : معلا دكه / أمام المجلس العمالي - محافظة عدن
ص.ب ٥٣٨٧ المعلا
ج.ي. ت ٤١٧٩٨ ٤٣٧٧١ فاكسميل رقم ٤٢٥٢٩

الاشتراك والتوزيع مؤسسة صوت العمال
الاعلان يتم الاتفاق بشأنه عبر ادارة التحرير
تلفون / ٤٣٧٧١ ٤٢٣٦٣

التوزيع في صنعاء : وكالة الرياني لتوزيع الصحف والمجلات - صنعاء - ص.ب ٧١١٦