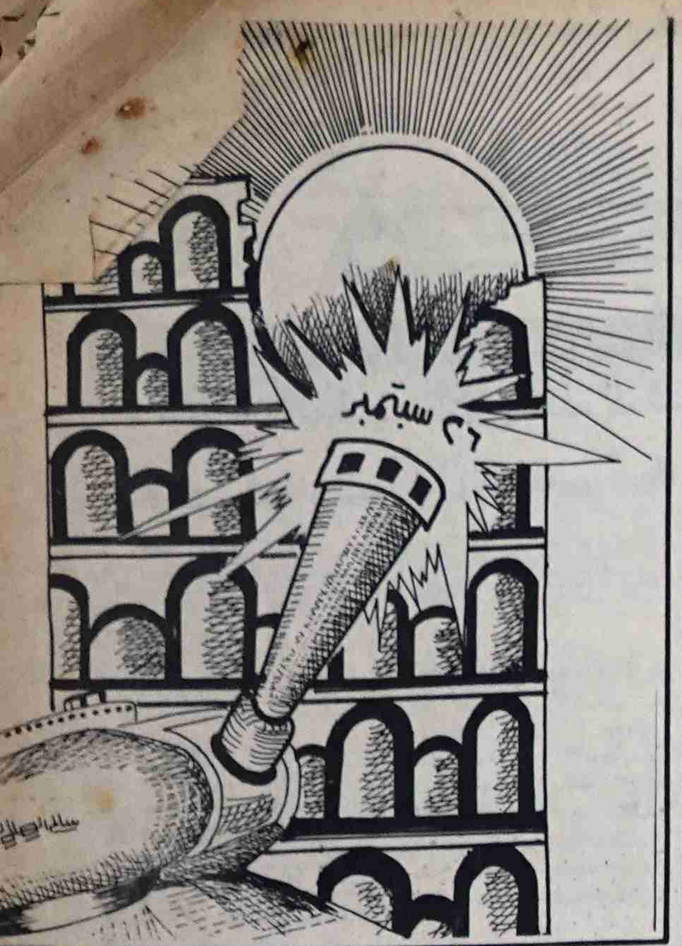

صوت العمال

صحيفة اسبوعية عمالية سياسية لسان حال المجلس المركزي للاتحاد العام لنقابات العمال

الخميس ٢٧ سبتمبر ١٩٩٠م الموافق ٨ ربيع الأول ١٤١١هـ العدد ٩٧٤ السنة الثالثة والعشرون

٨ صفحات

١٠٠ فلس / ٣ ريالات

الرئيس الفريق علي عبدالله صالح في لقاء أجريته معه «صوت العمال»:

• نظام الحزب الواحد لا يواكب التطورات التي شهدتها الساحة اليمنية والعالم

• للقطاع العام دور مهم وحيوي في مسيرة التنمية الوطنية

• إجراءات وقوانين خاصة بعدن.. سيتم تطبيقها قريباً

راجع ص١٤

ستظل وحدة الشعب اليمني وتقدمه الاجتماعي هدف الأقلام الشريفة وستظل الكلمة ركيكة المعنى مجزأة الحرف إذا لم تكن من أجل الشعب.

عبدالفتاح اسماعيل

في الذكرى الـ ٢٨ لثورة ٢٦ سبتمبر المجيدة:

الرئيس يوجه بياناً هاماً للشعب

الطبقة العاملة ستظل في مقدمة الصفوف للدفاع عن الثورة ووحدة الوطن

هلت علينا يوم امس الذكرى الـ ٢٨ لثورة ٢٦ سبتمبر الخالدة وبهذه المناسبة وجه الاخ الفريق علي عبدالله صالح رئيس مجلس الرئاسه بيانا سياسيا هاما الى الشعب تحدث فيه عن ابرز المنعطفات والمراحل التي مرت بها الثوره اليمنيه حتى اعادة تحقيق الوحدة اليمنيه وقيام الجمهورية اليمنيه الفتيه.

وتطرق في كلمته الى الظروف الصعبه التي يمر بها الاخوة المغتربون في منطقه الجزيره والخليج بسبب التطورات المؤسفه التي تمر بها المنطقه مؤكدا أن الدولة ستقدم لابنائها المغتربين كل الرعاية والاهتمام، واتخاذ الترتيبات اللازمة لتقويم كافه التسهيلات للعائدين ومعالجه الآثار المترتبه على عودتهم.

وعن ازمة الخليج جدد التأكيد على ان اليمن ستواصل المساهمة في جهودها المتواضعه وبالتعاون مع كل الاقطار العربيه من اجل حل أزمة الخليج بالطرق السلميه وعلى أساس انسحاب القوات العراقيه من الكويت وانسحاب القوات الاجنبيه من المنطقه واحترام حق السيادة وعدم التدخل في الشئون الداخليه.

من ناحيه أخرى أكد الأخ علي سالم البيض نائب رئيس مجلس الرئاسه إنه بمناسبه الذكرى الـ٢٨ لثورة ٢٦ سبتمبر هي فرصه لمزيد من النضال والتقييم والتقدم بعملية الثوره ووضع المهام حسب اولوياتها منوها بأهمية تعزيز الجبهه الداخليه والتخلص من بقايا الامراض المتخلفه وتفويت الفرصه على اعدائنا الذين يتربصون بثورتنا وقال في المقابلة التلفزيونية التي اجرتها معه القناة الثانيه ان الشهداء سيظلون خالدين وستقدم كل الرعاية لأسرهم ولكل من ضحى من اجل اليمن معيدا الى الأذهان الدور الهام الذي لعبته القوات المسلحه اليمنيه لحماية مكاسب الثورة اليمنيه.

من جهة اخرى وجهت قيادة الاتحاد العام للنقابات التهاني الحارة لعمال وشغيلة اليمن وجماهير الشعب اليمني بالمناسبة العظيمه مؤكده ان الاتحاد العام للنقابات سيظل مدافعا أمينا عن حقوق العمال ومكاسبهم وموضحة ان الطبقه العامله اليمنيه ستبقى سنداً رئيسيا للثوره اليمنيه وان العمال سيبقون في مقدمة الصفوف من أجل الدفاع عن اهداف الثوره وحماية الجمهورية اليمنيه الفتيه كأعظم انجاز يحققه شعبنا اليمني في عصره الحديث.

كلمة صوت العمال

سبتمبر ٢٦

الذكرى والدروس

يحتفل شعبنا اليمني بعيده الوطني ٢٦ سبتمبر الخالد .. وهي المناسبة والحدث التاريخي الذي صنعه شعبنا بتضحيات جسام من خلال طلائعه الناضلة في القوات المسلحة في صبيحة ذلك اليوم الاغر من عام ١٩٦٢م . وسجلة التاريخ في انصع صفحاته المشرقة ...

٢٦ سبتمبر ١٩٦٢م .. التواصل الكفاحي الوطني المنتصر صنعه الشعب وبالدم والتضحيات الجسام دافع عنه وكان الصمود الباسل ..وكان الاصرار على النصر وتحقق حلم كل الطيبين في بلادنا اليمن ..

٢٦ سبتمبر ١٩٦٢م .. تاريخنا الوطني المتجدد .. ميلاد ثورة انسانية وحضاريه .. وميلاد شعب اراد له الظالمون الموت تحت انقاض التاريخ فأراد لهم الله الحياة وانتصر.

٢٦ سبتمبر ١٩٦٢م .. بدايه لإعادة الاعتبار لتاريخ وحضارة شعب له في انصع صفحات التاريخ البشري ذكر وشهادة فالإيمان يمان والحكمة يمانيه . وفي القرآن الكريم الآيات والدلائل التي تبين مكانة اليمنيين وحضاراتهم المضيئة والمشرقة . وعهد بلقيس واروى خير شاهد.

٢٦ سبتمبر ١٩٦٢م .. ثورة انسانيه نقلت شعبنا من الظلمات الى النور .. وأيقظته من سبات نوم عميق .. انفجار ثورة .. وصمود شعب واعداء تعاونوا مع الشيطان وانتصر الحق وزهق الباطل ان الباطل كان زهوقا.

لازال التاريخ يحفظ أوراقه .. فكل شيء مسجل فيه ... من زرع خيرا حصد خيرا ومن زرع شرا حصده.

خمس سنوات عجاف تحملها الشعب بعيد ميلاد ثورته السبتمبريه وتجسدت فيها اعظم صورة الآية الكريمة ..«إن الملوك اذا دخلوا قرية أفسدوها وجعلوا أعزة اهلها اذله وكذلك يفعلون».

وانتصر الشعب بجمهوريته وخرج منها المارد الجبار «ثورة ١٤ اكتوبر المجيدة» لتعلن التواصل الكفاحي الوطني لإنجاز مهمة استكمال اليقظه والتحرر الوطني في جنوب البلاد وحقق الشعب انتصارا جديدا.

كانت التضحيات جسيمة وكان الشعب عظيما في صموده .. وزودت الجنه بالعديد من شهداء الثورة اليمنيه وجسدوا حقيقة تلك الاية الكريمه «من المؤمنين رجال صدقوا ماعاهدوا الله عليه فمنهم من قضى نحبه ومنهم من ينتظر وما بدلوا تبديلا» صدق الله العظيم ..

٢٦ سبتمبر ١٩٩٠م عيد له طعم خاص ونكهه خاصه ومذاق خاص .. انه عيد يحمل بين جوانبه اكثر الاعياد.

تضحيات الشعب تتجلى .. دماء الشهداء تثمر حياة ووحدة .. الصمود يزداد قوة ودروس وعبر تاريخ الثورة تضيء الطريق.

وكما صمد الشعب لنصرة ثورتي ٢٦ سبتمبر و ١٤ أكتوبر سيصمد اليوم لنصرة ثورته الجديدة وسبحان الله .. فالاعداء مازالوا هم الاعداء والظالمون مازالوا يتلذذون بظلم الناس وقهر الانسان فبشرهم بعذاب أليم .. وصدق الله القائل «المال والبنون زينة الحياة الدنيا والباقيات الصالحات خير عند ربك ثوابا وخير أملا ..

فمرحى ذكرى الثورة وعيد الأعياد وأهلا بالأيام القادمة.

والمجد للشعب .. والخلود للشهداء
والسيادة للوطن ..

تأكيداً على مكانة العاصمة الاقتصادية لدولة الوحدة

عقد اجتماعات مجلسي الرئاسة والوزراء واقامة أعضاء مجلس الرئاسة قريباً في عدن

نقابة النفط تعود عمال مصافي عدن وصافر إلى الإضراب عن العمل.. الأحد القادم .. وزير النفط يدعو إلى فتح الحوار

صوت العمال : «خاص»

اعلنت نقابة النفط والتعدين والكيماويات عن الاضراب العام يوم الاحد القادم حيث سيتوقف عن العمل بناء على هذا الاضراب عمال مصفاة عدن وكذا عمال مصفاة صافر.

جاء ذلك في بيان أصدرته النقابة العامة حيث اشارت فيه الى ان هذا الإضراب ياتي بعد ان فشلت كل الجهود لتنفيذ ماسبق الاتفاق بشأنه بين النقابة والاجهزة الحكوميه المعنيه.

كما انه ياتي كرد على إصرار بعض الادارات على ممارسه أساليب واجراءات تعسفيه وغير قانونية بحق العمال.

(نص البيان ص ٢)

ومن ناحية اخرى وجه الاخ ابوبكر بن حسينون وزير النفط والمعادن برقية الى قيادة النقابة يطلب فيها عدم تنفيذ الاضراب المقرر حسب بيان النقابة في الثلاثين من الشهر الحالي ويدعو النقابة الى فتح باب الحوار لمناقشة كل قضايا العاملين.

(نص البرقيه ص ٢)

وقد ادلى الاخ عبدالله معارف السكرتير العام لنقابة النفط والمعادن والكيماويات بتصريح إثر تلقيه برقية الاخ الوزير. أوضح فيه احترامه الشديد لنص برقية الاخ الوزير الا انه اكد أن النقابة العامه بالاشتراك مع وزارة النفط وإدارة المصفاة قد بذلت الجهود لإقناع الجهات المعنية في أجهزة الدولة لايجاد حلول لقضايا ومشاكل العمال وتم الخروج بالمعالجات والقرارات اللازمة لها إلا ان تلك الجهود ضاعت في رياح بيروقراطيه العمل داخل اجهزة الدولة.

وقال نحن كنقابة لم ندع الى الاضراب الا بعد أن نفذت كافة الاساليب والسبل حتى وجدنا انفسنا كنقابة وعمال خارج دائرة اهتمامات المسؤولين بل صار الامر أسوأ من ذلك وهو إصرار البعض

(التتمة ص٢)

علمت «صوت العمال» ان العاصمة الاقتصاديه والتجاريه عدن ستشهد في الايام القليلة المقبلة عقد اجتماعات دوريه لكل من مجلسي الرئاسة والوزراء وذلك تأكيدا على اهتمام قيادة الدولة والحكومة بالمكانة التي تحظى بها العاصمة الاقتصاديه والتجاريه لدولة الوحدة.

كما علمت «صوت العمال» ان الاخوة اعضاء مجلس الرئاسة سيتناوبون على الاقامة في عدن بغرض تسيير شؤونها المختلفة والاشراف على سير تنفيذ القوانين والقرارات والانظمة الاقتصاديه والاجتماعيه في العاصمة الاقتصاديه عدن.

على الصعيد نفسه . اعلن الاخ الفريق علي عبدالله صالح رئيس مجلس الرئاسة في حديث أجرته معه «صوت العمال» وينشر في هذا العدد ان هناك العديد من القوانين والاجراءات التي تم او سيتم تطبيقها قريبا والخاصة بالعاصمة الاقتصاديه لدولة الوحده.

بمناسبة ذكرى سبتمبر:

بيان للتنظيم الشعبي للقوى الثورية لجبهة التحرير

● اصدرت اللجنة التنفيذية للتنظيم الشعبي للقوى الثورية لجبهة التحرير بياناً بمناسبة الذكرى ٢٨ لثورة ٢٦ سبتمبر المجيدة، حيث فيه ارواح الشهداء الذين - تأتي هذه الذكرى - وقد تحقق احد اهداف الشعب اليمني العظيم - ولم تذهب تضحياتهم هباء .. بل يقطف ثمارها اليوم ابناؤهم واخوانهم الذين يستظلون بمظلة الثورة والوحدة. وبسواعدهم الفتية يواصلون المشوار.

ابتداء من اكتوبر القادم:

الاتحاد العربي لعمال النقل يقرر مقاطعة تفريغ وشحن البواخر والطائرات الامريكية البريطانية

صوت العمال - خاص

قرر المجلس التنفيذي للاتحاد العربي لعمال النقل مقاطعة تفريغ وشحن البواخر والطائرات التابعة للدول المشاركه بقواتها واساطيلها في منطقة الخليج، وعدم تقديم الخدمات لها على ان يبدأ التنفيذ في الاول من اكتوبر القادم ضد وسائل النقل الامريكية والبريطانية

واوضح الاخ عبدالله محمد بدوي الامين العام المساعد للاتحاد العربي للنقل رئيس المكتب التنفيذي للنقابة العامه للنقل والمواصلات الذي عاد الى أرض الوطن قادما من تونس بعد انتهاء اجتماعات المجلس التنفيذي للاتحاد ان المجلس قرر ايضا المقاطعه الشامله والعامه لكافة البلدان المشاركة في اي عدوان يقع على العراق كما طالب المجلس الجماهير العربيه بمقاطعة كافة السلع والبضائع الامريكيه والبريطانيه، وادان الحصار المفروض على الشعب العراقي الكويتي وسياسة التجويع التي تتبع.

افتتاح المقر المركزي للتنظيم الوحدوي الشعبي الناصري

صنعاء : «صوت العمال»

يفتتح صباح اليوم الخميس في صنعاء، المقر المركزي للتنظيم الوحدوي الشعبي الناصري بحضور العديد من القيادات الناصريه ومشاركة الأحزاب والشخصيات السياسية في البلاد

وفي تصريح ادلى به لـ «صوت العمال» الدكتور عبدالقدوس المضواحي عضو اللجنة التحضيرية للتنظيم الوحدوي الشعبي الناصري عضو مجلس النواب اوضح فيه الاهميه لافتتاح المقر والتي تتزامن مع الاحتفال بمناسبة حلول الذكرى ٢٨ لثورة ٢٦ سبتمبر المجيدة والتي تتعاظم فيها التحولات الحضاريه وقال : ان انتقال عملنا التنظيمي من مرحلة السريه الى العلانيه يعد تعبيرا فعليا ونتاجا إيجابيا لدولة الوحدة التي سقط في سبيل تحقيقها آلاف الشرفاء ومن مختلف التنظيمات السياسيه .. وأكد على ان افتتاح مقر التنظيم الرئيسي في صنعاء انما هو جني لثمار سنوات طويله من النضال والمعاناة.

واشار الى مهمة العمل الوطني القادم قائلا :

اننا نبدأ مع كافة القوى السياسيه في البلاد مرحلة جديدة لاستكمال تحقيق اهداف ثورتنا الخالده في بناء المجتمع الديمقراطي العادل على طريق الوحدة العربيه الشاملة

بمناسبة الذكرى الـ ٢٨ لثورة ٢٦ سبتمبر المجيدة:

حزب جبهة التحرير (بكافة تشكيلاتها) يحيي بإكبار حلول العيد في رحاب الوحدة

خاص - «صوت العمال» :-

حيا باكبار حزب جبهة التحرير (بكافة تشكيلاتها) حلول عيد الثوره السبتمبرية المجيدة التي دكت في السادس والعشرين من سبتمبر ١٩٦٢م والى الابد اغتى حصون الجهل والفقر والتخلف في وطننا اليمني .. كما هنأ بحرارة جماهير شعبنا العظيم بحلول عيد الثورة..

واشار بيان صادر عن السكرتارية العامة لحزب الجبهة الى تميز العيد هذا العام، حيث يعود علينا في رحاب الوحدة اليمنية المباركة

وجدد حزب جبهة التحرير (بكافة تشكيلاتها) العهد والوفاء لثورتنا السبتمبرية المجيدة ولكل شهداء الجبهة وكافة شهداء الثورة اليمنية

كما جدد البيان ادانة حزب جبهة التحرير «بكافة تشكيلاتها» وبشدة التواجد العسكري الاجنبي بقيادة الولايات المتحدة الاميركية.

في مذكرة من المجلس العمالي بمحافظة لحج إلى قيادات النقابات:

لابد من وضع حد لمحاولات طمس حقوق العمال والتأثير سلباً على مستوى حياتهم المعيشية

لحج - صوت العمال :-

طالب المجلس العمالي بمحافظة لحج في مذكرة رفعها باسم العمال في مرافق العمل والانتاج بالمحافظة بضرورة وضع حد لأية محاولات تهدف الى طمس الحقوق التي ناضل العمال طويلا من أجل الحصول عليها.

واكدت المذكرة الموجهة الى الاخوة رئيس واعضاء المكتب التنفيذي للاتحاد العام لنقابات عمال الجمهورية اليمنيه على الوقوف بجدية امام عمليات الفصل للعمال بالجملة والتي تجري في بعض المرافق والمنزامنه مع ارتفاع الاسعار لكافة المواد المنتجه محليا والتلاعب فيها في ظل انخفاض سعر الدينار .. الأمر الذي جعل قضية مساواة رواتب المحافظات الجنوبيه بالشماليه معدومة . وكذا الوقوف امام عدم الانضباط في مواعيد تسليم رواتب العاملين وبالتالي استقرارهم التمويني . وناشدت المذكرة القيادات النقابيه الاضطلاع بدورها في مجابهة الضرائب المفروضه والتي تزيد عن ٢٠٪ من الراتب في وقت لم تكن الاستقطاعات تتعدى الـ ٥٪ على العمال في المحافظات الجنوبيه .. واهابت المذكرة بممثلي النقابات والعمال في مجلس النواب ان يكونوا في مستوى الثقه التي منحت لهم وان يثيروا هذه المسائل حتى لا يقال بأن من استفاد من قيام دوله الوحدة هم المسؤولون في الهيئات والاجهزة القياديه دون سائر افراد وفئات الشعب، وان عليهم ان ينقلوا مشاكل ومصاعب العمال ومناقشتها واستصدار القراراتبها وتحويلها الى فعل ملموس بعدان فقد الناس صدق التصريحات الرسميه ووعود القادة المسئولين التي كانت تطرح في وسائل الاعلام حول تحسين المستوى المادي والمعيشي للكادحين.

شملان

ماء معدني طبيعي نقي

شركة أروى لصناعة المياه المعدنية صنعاء ج. ي.

«صوت العمال» تلتقي وزير النفط والثروات المعدنية راجع ص٤

في بيان لنقابة عمال النفط :

دعوة للعمال في قطاع النفط في "مصافي عدن" و"صافر" للإضراب إذا لم تحقق مطالبهم المشروعة

وجهت النقابة العامة لعمال النفط والتعدين والكيماويات بيانا الى العاملين في المرافق التابعه لها .. حول القضايا في مصافي عدن وصافر وحقول النفط في مارب .. ولاهمية البيان ننشر فيما يلي نصه :

الاخوات العاملات
الاخوة العمال

ان نضالاتكم السابقة قد أثبتت بالملموس انكم على قدر كبير من المسؤولية . بانجاز تحقيق الاهداف النبيلة لمجتمعكم ووطنكم ، وناضلتم بلا هوادة ضد الشركات الاحتكارية وحققتم الكثير من الانجازات في فترة الاستعمار البريطاني وللحكم الامامي وقدمتم قوافل الشهداء من اجل التحرير . ومن اجل قيام دولة الوحدة المطلب النبيل والعظيم لشعبنا اليمني ..

ان عمال النفط وهم طليعة العاملين الذين ضربوا المثل الاعلى في ذلك ضحوا ومازالوا يضحون بارواحهم من اجل قيام صرح الاقتصاد الوطني الا وهي منشأة النفط واثقين من ان هذه التضحيات سوف تكون محط تقدير من قيادتنا السياسية ومجتمعنا الا انه للاسف الشديد من خلال متابعتنا للقضايا الملحة والعادلة لعمالنا في مصافي عدن ومصافي صافر قد بات واضحا عدم تقدير المسؤولين في الدولة واجهزتها مايقدمه عمالنا من تضحيات وصبر لولاهما لكانت بلادنا تعيش ازمات نفطية لاحصر لها ولصارت المصفاة عبارة عن ركام من حديد تدخل في مزاد الخردوات الدولية ..

ان نقابة النفط قد حاولت ضبط النفس واتباع اساليب الحوار الودي - والاخوي منطلقة من حرصها على عدم تعريض الاقتصاد الوطني الى بعض الهزات ولكن لم تجد بالمقابل من يشعر بهذه المسؤولية من قبل اجهزة الدولة . وعدم بروز جدية حل المشاكل ومطالب عاملينا العادلة والمتمثلة .. بالتالي :

١- رفع رواتب وأجور العاملين في مصافي عدن والتي ظلت النقابة تناضل من أجلها اكثر من أربعة أشهر ..

٢- تعويض ساعات العمل الزائده عماهو محدد في نظام الدولة وتقدر بـ ٦ ساعات اسبوعيا مطالبين تخفيضها ليتسنى لعمالنا الابتعاد عن مخاطر العمل التي بات واضحا بانه السبب الرئيسي لوفاة العديد من العاملين في المصفاة ..

٣- تنفيذ ماتم الاتفاق عليه مع وزير النفط ووزير العمل ونائب مدير عام شركة هنت اليمنيه والتي تحددت بعدة نقاط ، حيث وعدت وزارة النفط بتنفيذها خلال شهر واحد ، وللأسف فقد مر اكثر من شهرين دون تنفيذها بل زادت شركة هنت وتوابعها باضطهادها للعاملين وقيامها بالفصل الجماعي .

٤- توقيف اجراءات الادارة التعسفية المزاجية ضد عاملينا في مجال النفط دون مراعاة حق النقابة في الرقابة واجراء التحقيقات الهادفة الى اتخاذ اجراءات تأديبية عادلة وفق القوانين والأنظمة وليست وفق المزاجية ..

ياجماهير عمالنا ..

في ضوء مطالبنا العادلة تلك ولعدم قناعة الأجهزة الإدارية والحكوميه في تحقيقها ، بل ظلت العملية تدور في محاور المساومات والتسويفات . وإعطاء وعود وخلق العراقيل فقد قررت النقابة العامه لعمال النفط والتعدين والكيماويات اتخاذ خطوة اجرائية تهدف الى تحقيق مطالبها وهي :

١- إضراب شامل في كافة أقسام مصافي عدن ومصافي صافر ماعدا المستشفيات واقسام المطافئ والأمن جزء المولد في يوم الاحد الموافق ٣٠ سبتمبر ٩٠م وذلك ليوم واحد فقط كإنذار نطالب من خلاله بتحقيق مطالبنا كاملة ..

٢- مالم يتم خلال اسبوع تحقيق تلك المطالب فإنه سوف يتم تصعيد الاضراب الى اكثر من يوم وربما يشمل قطاعات اخرى من العمليات النفطية الاخدماتية والانتاجية ..

وعليه نرجو من عمالنا الاستماتة من اجل الدفاع عن مصالحهم وحقوقهم ونطالب بقية عمالنا في مرافق العمل والانتاج التأييد الشامل لنضالات عمالنا ..

النقابة العامة لعمال النفط والتعدين والكيماويات

في رد على بيان نقابة النفط وزير النفط والثروات المعدنية :

نحن مع مطالب العمال ونقترح إلغاء الإضراب

في ضوء البيان الذي اصدرته النقابة العامة لعمال النفط والتعدين والكيماويات والتي اعلنت فيه الاضراب عن العمل في الثلاثين من سبتمبر الحالي ردا على عدم الاستجابة لقضايا ومطالب العمال فقد وجه الاخ صالح ابوبكر بن حسينون وزير النفط والمعادن برقية الى قيادة النقابة ننشر نصها التالي :-

الاخوة - النقابة العامة لعمال النفط والتعدين والكيماويات ..

اطلعنا على البيان الصادر عن النقابة حول قضايا العاملين في مصافي عدن ومصافي صافر وحقول النفط في مارب والمتضمنه جملة من المطالب العادلة نوجز رأينا عن البيان التالي :-

اولا لا زلنا مع المطالب الحقيقية للعمال عملنا وباستمرار على حل اي مشاكل اولا باول من خلال الحوار الهادئ والهادف مع العمال وممثليهم ، واذا عدتم الى المحاضر السابقه بهذا الشأن واخرها محضر اللقاء في عدن ستجدون اننا ناقشنا كل المسائل التي تضمنها البيان الصادر من قبلكم .

ثانيا : ان الاتفاق الذي تم مع عمال صافر لا زال قائما واتخذنا كافة الاجراءات التي تمهد لتنفيذه وبدرجة اساسية اعداد اللائحة التي تحدد وتحفظ حقوق العمال ومطالبهم ، ونعتقد ان التأخير في تطبيقها يعود بدرجة اساسيه الى رغبة العمال بدراسة اللائحة بصورة جيدة وابداء ملاحظاتهم عليها .

ثالثا : نجري حاليا تقييم الهيكل لشركة مصفاة عدن مع وزارة الخدمة المدنيه بما يحفظ حقوق العمال العادلة والقانونية .. ونعتقد اننا سنتوصل الى قرار بهذا الشأن في القريب العاجل .

رابعا : نقترح الغاء الاضراب المحدد بالثلاثين من هذا الشهر لما لقطاع النفط من اهميه استثنائيه واستراتيجية والاحتكام الى الحوار الهادئ المتبادل لوضع الاسس الصحيحة للوصول الى حل المشاكل القائمة وفقا للقانون والعدالة . وبهذا الخصوص فاننا ندعو النقابة الى تشكيل وفد للتفاوض مع الوزارة في صنعاء للنظر في تلك المطالب والخطوات التنفيذيه الضروريه ولحماية ولتقدير الموقف السليم الذي ينبغي اتخاذه بحكمة ومسئولية يراعي مصالح العمال من جهه ومصالح الوطن والاقتصاد الوطني من جهة اخرى ونؤكدوا ان النقاش الشامل والتفصيلي لمجمل تلك الهموم سيمكن من ايجاد الحلول العمليه المقبولة والمرضيه وفقا للاتفاقات السابقه .

مع تقديري

صالح ابوبكر بن حسينون
وزير النفط والثروات المعدنية
٢٥ - ٩ - ٩٠م

تذمر في أوساط عمال النفط !

بالاشارة الى محضر اجتماعنا المنعقد بمنطقة مارب صافر المصافي في ١٧ يوليو ١٩٩٠م وذلك بحضور كل من الاخوة وزيري النفط والعمل ومحافظ وقائد لواء مارب ورئيس مؤسسة النفط ومدير عام علاقات العمل وممثلي النقابة . ومن خلال متابعاتنا الى ماتم التوصل اليه وبناء على المذكرة التي تم توجيهها الى شركة هنت اليمنية من قبل مؤسسة النفط بتاريخ ١-٨-١٩٩٠م المتضمنة ثمان نقاط والعمل على إلزام الشركة بتنفيذها ولكن للأسف لم تبد الشركة اي تجاوب وحتى يومنا هذا لم تقم الشركة بتنفيذ محضر الاجتماع او اي بند من بنوده .

ومن خلال الخروقات والمعامله التعسفية من قبل شركة هنت والشركات العاملة من الباطن التي تصر على ممارساتها التعسفية المتزايدة ضد العمال برغم مجاولاتنا المستمرة لايجاد نوع من الاتصال مع ادارة الشركة والشركات المقاولة منها التي تصر على رفضها الجلوس والتفاوض مع النقابة التي نفاجأ بردودها بانه ليست لديهم اوامر بالتفاوض المباشر مع ممثلي النقابة مع الاصرار على استمرارية فصل العمال فصلا تعسفيا وهذا مخالف لما تم الاتفاق عليه .

وبالرغم من ان المذكرات المقدمة من النقابة والمسلمة بديوان وزارة النفط والمتضمنة شرحا كاملا حول استمرارية خروقات الشركة ضد العمال خلافا لما اتفق عليه في ١٧ يوليو ١٩٩٠م والتزاما منا نرى انه من الواجب الزام الشركة بتنفيذ ماتم الاتفاق عليه وعدم العودة لمناقشة بنود المحضر مرة اخرى مع الاشارة الى ان الفترة الزمنية قد انتهت ولم ينفذ بند واحد من البنود حتى الان .

وهذا يتضح من خلال المذكرة المقدمة من شركة هنت تأكد لنا عدم عزم الشركة بالتنفيذ مع استخدام اسلوب التمييع مما يفقد الوزارة مصداقيتها امام العمال وبالتالي عودة الاوضاع إلى أسوأ مما كانت عليه قبل ١٧ يوليو ١٩٩٠م حيث والوضع متفاقم بين اوساط العمال لما لم يلمسوه من تجاوب لمطالبهم المتفق عليها في محضر الاجتماع الذي حفظ لكل طرف حقه تجنبا لأي موقف قد يتخذ من قبل العمال .

خالد عبدالجليل
رئيس النقابة العامة لعمال حقول النفط ومصفاة صافر

تهاني

يهنئ اعضاء المكتب التنفيذي للاتحاد العام لنقابات عمال الجمهورية والمجلس العمالي بمحافظة حضرموت ولجانه النقابية الاخ احمد عبدالله الجيدي عضو مجلس النواب محافظ محافظة حضرموت بمناسبة خطوبة ابنته الشابه (افراح) على الشاب (مشير صالح احمد) .. فالف مبروك وعقبال الزفاف .

يهنئ الاخ فيصل عائض احمد ودرمه العروسين لطفي محمد علي ننو وناهد عبدالله هزاع بمناسبة دخولهما القفص الذهبي متمنيين لهما حياة زوجيه سعيدة ، وألف مبروك ..

● فيصل منصور وهجير فيصل ماطر وسعد محمد سعد يهنئون الاستاذ ابوبكر السيد محمد يحي المحرابي بالمولود الجديد (همام) .. فالف مبروك

● يهنئ الاخوة باسل علي صالح وياسين قدسي وحسين ابراهيم واحمد علي وطني وجميع عمال شركة التجارة الداخليه دائرة العقار الاخ جواد محمد سيف بمناسبة ارتزاقه بمولودة اسماها «رنا» .

● اسرة قائد غانم ثابت وعلي محسن نعمان ، يهنئون الطفلة سمر سلطان قائد بمناسبة عيد ميلادها الاول فالف مبروك ياسمر وعقبال مائة سنة .

يهنئ الاخوة نوري عبدالله وعلي محمد حسين وناصر محمد والخضر محمد الاخ عبدالله محمد حسين الطاهري وزوجته بمناسبة ارتزاقهما بالمولود الجديد «صدام» فالف مبروك .

يهنئ الأخوات رضيه ورخصانه ولي الاخت هناء صالح عبد الحق وزوجها بمناسبة ارتزاقهما المولوده البكر التي اسمياها (عبير) فالف مبروك .

● يهنئ حمود محمد مالك الاخوين علي حسن محمد مالك وشريف حسن محمد مالك بمناسبة ارتزاقهما بالمولودين الجديدين بتاريخ ١٦ و ١٨ سبتمبر فالف مبروك ومزيدا من البنين والبنات .

● يهنئ الزميل محمد حسين الحداد أخاه انور وصديقه فكري صالح بن دهري بمناسبة زواجهما الميمون وألف مبروك .

● عائلة المرحوم محمد عمر عثمان وعائلة ال عوض عثمان وعائلة عتيق مقبل فارع يهنئون ياسين محمد قاسم وانتصار عبده محمد بمناسبة ارتزاقهما بمولود اسمياه محمد فالف مبروك ومزيداً من البنين والبنات .

● عمال وعاملات السجل المدني يهنئون مراد عبدالرقيب وهدى عبدالله فارع بمناسبة عقد قرانهما فالف مبروك وعقبال الفرحة الكبرى .

● يهنئ أفراد أسرة المرحوم يوسف سليم ولدهم ياسين يوسف سليم بمناسبة ارتزاقه طفلا اسماه «أحمد» .. فالف مبروك ومزيدا من البنين والبنات .

تعاز

● يعزي صالح احمد علي الجوطي ، اسرة عمه الفقيد محمد صالح محمد القسيمي . الذي وافته المنيه يوم الجمعه الماضيه إثر مرض عضال الم به . للفقيد الرحمه ولأسرته وذويه الصبر والسلوان وانا لله وانا اليه راجعون .

هذا ويذكر ان الفقيد من مواليد منطقة بافع (بيل لبعوس) مبافع ويناهز عمره السبعين - وكان له دور نضالي مشرف في مرحلة الكفاح المسلح بقيادة الجبهة القوميه في جبهة عدن .

وهشام وهاشم وسامي وعزام وابتسام هاشم منصور واحمد محمد ثابت يعزون اسرة المغفور له محمد عبدالله حاتم الذي وافته المنيه يوم ١٩-٩-٩٠م في مستشفى مصافي عدن .. ويتمنون لذويه وأسرته الصبر والسلوان ..

وانا لله وانا اليه راجعون .

● يعزي الاخ عبدالله عبدالعليم اسرتي الفقيدين عبدالحفيظ عبدالرب عوهج وعلي احمد ثابت اللذين توفيا اثر حادث مؤسف في طريق تعز - الراهده .. للفقيدين الرحمة ولأسرتيهما الصبر والسلوان .

● كما يعزي الاخ عبدالله عبدالعليم أسرة الفقيد عبدالرقيب عبدالودود عوهج الذي توفي السبت الماضي في مستشفى الثورة بتعز إثر مرض عضال للفقيد المغفرة ولأسرته الصبر والسلوان وانا لله وانا اليه راجعون .

● تنعي وزارة الاسكان والتخطيط الحضري فرع عدن وفاة المغفور له مصطفى سليمان احمد والذي وافته المنيه يوم الاربعاء الموافق ١٩-٩-١٩٩٠م نتيجة لمرض الم به والمغفور له كان من العناصر النشطه في مجال عمله .

وبهذا المصاب الجلل تتقدم اللجنة النقابيه وعاملو وعاملات وزارة الاسكان والتخطيط الحضري بتعازيها لأفراد أسرته ولذويه الصبر والسلوان وانا لله وانا اليه راجعون .

قطعاً سيضج أصحاب المطاعم

عبدالودود الطري

اللغوية في مفردات نجران تحت الصفر ليحكي بخلاف الصراع بين الشرق والغرب وأثره على الدول النامية وهي كما ترى عزيزنا القارئ مواضيع دسمه وتسبب لنا عسر هضم نحن معشر البسطاء الذين نلنا قسطاً ضئيلا من التعليم بفضل الثورة والجمهورية ..هذا والحال ينطبق علينا نحن فكيف بمعشر جماهير الحزبين الكبيرين هل الاخوه رؤساء تحرير تلك الصحف يفترضون في ان كل اعضاء حزبيهما هم الدكتور المقالح والبردوني ام انه طبقا لنفس هيئات التحرير فالكلام الذي يكتب هو لجمهور آخر واعضاء الحزبين هم قطعا في «البند وستاج» الالماني ومجلس العموم البريطاني .. فكل عضو في المؤتمر الشعبي العام او الحزب الاشتراكي اليمني يفترض فيه ان يكون قد حصل على الدكتوراه او هو في سبيل الحصول عليها . اما حاملو الماجستير والثانويه العامه فهم اعضاء احتياط ومرشحون للعضوية .. وعليه نتوجه بتلك الكلمات للاخوة القائمين على شئون تحرير تلك الصحيفتين ونقول لهم نرجوكم وفروا فلوسنا وبدلا من ان تنفقوها في مواضيع لانقرأ ، اصرفوها لنا نقدا ونحن على استعداد لان نصبح حزب اشتراكي يمني ومؤتمر شعبي عام وجربوا مرة امنعوا توزيعها .. قطعا سيضج اصحاب المطاعم وسيطالبونكم بإعادتها فوراً .

رئيس لجنة القبول في الكليات العسكرية يعقب

● سبق لصحيفة «صوت العمال» في عددها رقم ٩٧١ الصادر بتاريخ ٦-٩-٩٠م وفي عمود «في سرك» ان تناولت موضوعا يتعلق باللجنة العسكرية المكلفه بمقابلة الطلاب من خريجي الثانويه العامه ممن يرغبون في الالتحاق باحدى الكليات العسكرية حيث تطرقت الصحيفة الى ان اللجنة قد طلبت من كل شخص متقدم مبلغ «واحد دينار» او «٢٦ ريال» قيمة الاستمارة ولكن دون رصيد ولم تكن القيمة المشار اليها مدونه على الاستمارة .

وللتوضيح فانه في بداية ردنا هذا لايسعني الا ان اتوجه بالشكر والتقدير لكافة العاملين في الصحيفة لقاء مايبذلونه من جهود مضنيه للارتقاء بالعمل الصحفي نحو الافضل متمنيا لهم اطراد التقدم والنجاح .

وبصدد ما اشارت اليه الصحيفة أستطيع القول انها حقيقة لاغبار عليها لكن كان من الاجدر اذا لم يكن لزاما بالقائم على تحرير هذه الزاويه البحث والتحري حتى يتمكن من معرفة الدوافع والمسببات لإقدامنا على مثل هذا الإجراء .

على كل حال هذه المبالغ سبق لنا تجميعها بهدف تغطية نفقات شراء مواد قرطاسيه وكذا مقابل «الكشافة» وسوف ترفع الكشوفات الخاصه بذلك الى الجهات المسؤوله .

هذا وشكرا .

العقيد محمد الحريبي
قائد الكلية الجوية
ورئيس لجنة القبول

يمانيات

علي الضرغام

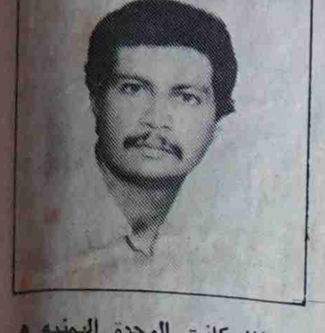

سبتمبر الذكرى والتاريخ

يحل علينا سبتمبر .. الذكرى، وقد حقق شعبنا اليمني العظيم امله المنشود الذي ناضل من اجله، وضحى بالكثير من الارواح وسكب انهارا من الدماء ، حقق هدفه المنشود بإعادة وحدة ارضه التي شطرها الاستعمار والملكيون .

ان سبتمبر الذكرى يحل علينا وقد غمرنا بفرحة وحدوية جديده .. والوطن لابس حلته الجديده الزاهيه بألوان الفرح وعودة الروح لأرضنا وشعبنا الذي عانى كثيرا من التمزق وعانى كثيرا من ويلات الحروب اليمنيه - اليمنيه في ظل التشطير .

واذا كان شعبنا اليمني العظيم قد احتفل بذكرى ثورته السبتمبريه في الاعوام الماضيه وهو مشطور الفؤاد فإنه يحتفل بها هذا العام بقلب وحدوي نابض ، حقق وحدته باعتبارها احدى مبادئ ثورة سبتمبر العظيمه بل هي أسمى تلك المبادئ السنة التي وضعها قادة هذه الثورة والشعب اليمني الذي التف حولها وحماها من الملكيين والعملاء .

واذا كان شعبنا اليمني العظيم قد عانى قبل ذلك من الظلم والاضطهاد والجهل والحرمان ، وابتلى بالامامه والاستعمار ، فهو الآن يحتفل بذكرى القضاء على حكم الإمامه وهيمنة الاستعمار ، بل وجه ضربه قاصمة لهما عندما أعاد تحقيق وحدته ، وأعلن أن اليمن دائما وابدا كانت موحدة ، وان سياسة الاستعمار والرجعية قد أدرك مغزاها شعبنا اليمني ، وناضل من أجل محوها طوال السنوات المنصرمه معلناً انه شعب الحضارة وصانع التاريخ .

ويحدثنا التاريخ اليمني المعاصر ان ثورة السادس والعشرين من سبتمبر قد غيرت مجرى التاريخ وأمسكت بزمام الأمور ودكت آخر وكر للرجعية والإمامه ومهدت لقيام ثورة الرابع عشر من اكتوبر ضد الاستعمار وعملائه وزعزعت أركان التاج البريطاني ونزعت منه شمسه التي كانت لاتغيب عنه .. وبالتالي فإن سبتمبر أعاد للتاريخ وجهه الحقيقي ، واخرج اليمن من مجاهل الظلام والتخلف والاستبداد والمرض والتبعيه .

سبتمبر التاريخ شعلة متوهجة اضاءت الطريق في وجه التاريخ اليمني ، وأنارت القلوب ورسمت معالم الآفاق فسار شعبنا بعدها رافعا هامته يطلب العلا ، وينشد الرفعة ، ويطمح ان يسير مع الركب العربي والدولي ، ويعيد مجده وحضارته التليده .

واذا كانت الوحدة اليمنيه هي الهدف المنشود الذي حققه شعبنا اليمني العظيم فإن الاستقرار والأمن هما المآل والغاية بكل ماتعنيهما هاتان الكلمتان .

فالاستقرار الغذائي ، والاستقرار المعيشي بشكل عام هو ماينبغي ان تنظر اليه القيادة السياسية لليمن الموحد باعتباره أولى الأولويات وأسمى الغايات التي كان شعبنا اليمني ينوخاها بعد تحقيق وحدة ارضه .

فالتاريخ علمنا انه لااستقرار ولا أمن في ظل وطن مشطور تحاك ضده المؤامرات ، وتدق فيه طبول الدرب وطالما ظلت الرجعيه العربيه تغذي عملية التشطير وتزرع الفرقة بين شعبنا .

وان الاستقرار والأمن - كما علمنا التاريخ - لن يكون الا في ظل التوحد المبني على قاعدة الديمقراطيه وحرية تعددية الآراء فالتاريخ أثبت انه ليس هناك رأي واحد ومطلق يدوم بقاؤه ، وان الشعب إذا لم ينل حقوقه مقابل تنفيذ واجباته ، فإنه سوف ينتزعها ، وان ثورته جبارة ورصيده من النضال وافر وكبير ، ولعمري ان شعبنا على ذلك لقدير .

الجهل نور

مستقبل شاب يضيع والسبب هذا!

غريب امر هؤلاء العسكريين الذين يفسرون الامور حسب امزجتهم واهوائهم الشخصية ويتسببون في ضياع مستقبل بعض الشباب الذين يوشكون على انهاء فترة خدمتهم العسكرية والوطنية ويتلمضون احلامهم في امل الالتحاق باحدى كليات جامعة عدن .

فقد حدث ولاحرج ان طلب احد المسؤولين العسكريين من احد الطلبة المجندين والمقبولين في احدى كليات جامعة عدن والذي بحوزته تأكيد بذلك من الكلية ومن الجامعة بقبوله في كلية التربية حسب ان اشترط هذا المسؤول ان ينشر اسم الطالب ضمن كشف الطلبة المقبولين في كليات جامعة عدن في صحيفة ١٤ اكتوبر ليعتمد في مرحلة اجراءات التسريح ولم ينفع تأكيد الكلية والجامعة الذى بحوزته حتى يتم تسريحه للالتحاق بكلية وبدء الدراسة ، فكيف اذا اقترف ان اسمه سقط من الكشف نتيجة خطأ ما ، فماذنب هذا الطالب ان ينتظر حتى العام التالي ليقدم اوراقه مجددا للكلية وقد يقبل وقد لايقبل ؟ ثمة يضيع مستقبله لأن المسؤول لايعترف بتأكيد الكلية والجامعة وانما بإعلان الكشوفات التي تنشر في الصحف !!

فياهؤلاء اتقوا الله وتعاملوا بالحسنى مع هؤلاء الشباب الذين جند نفسه وروحه ودمه من اجل خدمة هذا الوطن ولايزالوا على استعداد .. وامنحوهم حق المشروع في بناء مستقبلهم بعيدا عن التعقيدات والروتين والمماطلة والتصرفات غير المسؤولة .

ومن يقف امام طالب علم والله لايستحق الا بالـ (....)

مجد

بسبب «المنصبة» على زيارة الولي سفيان في م/ لحج :

أحد أقارب الأسرة يقتل المنصب ويصيب آخرين بمافيهم ابنه في قاعة المحكمة !!

م - لحج من محمد السلامي .

ارتكبت يوم الاحد الماضي ، صباحا جريمة شنعاء ، حيث أقدم احد الاشخاص من اقرباء الاسرة القائمة بالاشراف على زيارة الولي سفيان بمحافظة لحج ، بقتل منصب الولي سفيان السيد حسن ، واصابه أخية الى جانب اصابة ابنه أيضا «ابن الجاني» وقام بعد هذا الفعل بتسليم نفسه لسلطات الأمن .

القاضي محمد عبد الكريم المكي في محكمة لحج ، قال لمندوب الصحيفة ، معقبا عن هذا الحادث :

لقد حضر في ١٩-٩-٩٠م منصب الولي سفيان السيد حسن الى إدارة العدل ويحمل توجيهات من سكرتير منظمة الحزب بإقامة الزيارة في وقتها المحدد .. وفعلا أعدت رسالة بالسماح بالزيارة وابلغت الشرطة بالحفاظ على الأمن ولكن اتى شخص اخر هو «عبدالله علي عباس» ويحمل رسالة أخرى الى ادارة العدل والشرطة تفيد باستمرار الزيارة وحفظ الأمن ولن المذكور هو المنصب للولي سفيان والرسالة موجهة من وكيل وزارة الاوقاف والارشاد م - عدن وعندها اتفقت ادارة وقسم الشؤون الدينيه بوضع رسالة مشتركة توضح ان المنصب هو «السيد حسن» لم توجه الى الاخ الوكيل ، وتم اعداد الرسالة ووقع عليها مدير العدل ولكن مشرف الشؤون الدينية رفض التوقيع عليها . وكان ذلك في ٢٠-٩-٩٠م

وفي ٢٢-٩-٩٠م احضر الاخ السيد حسن رسالة الى قائد الشرطة تلغي الرسالة الممنوحة للاخ عبدالله علي عباس حتى اشعار آخر ووجهت الى مشرف الشؤون الدينية وفيها موافقة باقامة زيارة الولي بعد رفع اسم المنصب الصحيح الى فرع الوزارة بعدن . وكلا الرسالتين موقع باسم وكيل وزارة الاوقاف فرع عدن .

وكان هناك اتفاق بين ادارة العدل ومشرف الشؤون الدينية للرد على هذه الرسالة وتأكيد ان المنصب للولي سفيان هو السيد حسن ولكن حدث مالم يقع في الحسبان حيث اقدم المدعو عبدالله علي عباس بقتل السيد حسن واصابة اخيه وايضا ابنه «ابن الجاني» واود ان اشير الى انه لاتوجد انظمة او لوائح تنظم زيارة الاولياء والمنصبه!

نقابة النفط تدعو ...

تتمة ص ١

على تحجيم دور منظمتنا الكفاحيه الاتحاد العام للنقابات والتي ناضلنا من أجل قيامها منذ الاربعينات .. واشار الى انه عندما نعلن الاضراب فإننا في حقيقة الامر ندعو الى تصحيح الاوضاع ووضع النقاط على الحروف ولا يعني ذلك التهرب من المسؤولية اومحاولة خلق العراقيل كما يحلو للبعض ان يوصفنا كنقابيين .

وقال إن المسؤولية والواجبات الوطنيه يجب ان يتحملها الجميع ابتداء من قمة السلطة حتى ابسط عامل وليس العكس .

وقال الاخ مغارف في تصريحه: اننا نقدر عاليا موقف الاخ وزير النفط من قضايانا إلا ان الامر يجب ان يفهم بانه ليس خلافا بيننا وبين وزارة النفط او ادارة المصفاة .. لكنه خلاف مع الاجهزة التي تتحكم بتنفيذ القرارات والاتفاقات التي سبق الاتفاق عليها واقرارها بين الجانبين .

وأعلن الاخ مغارف ان النقابة تصر على الاضراب في الموعد المحدد حتى يتم الاستجابة لمطالب الاساسيه التي تم توضيحها في البيان .

وحذر الاخ السكرتير العام للنقابة من اي مواقف انتقاميه يمكن ان تمارس تجاه العمال والنقابيين مشيرا ان مثل ذلك سوف يواجه بشدة من قبل العمال ونقاباتهم .

في عيد سبتمبر نحتفل

● عيد ثورة ٢٦ سبتمبر هذا العام .. له نكهة خاصة .. وطعم خاص بل و«فرفشة» خاصة .. تختلف عن نكهات وفرفشات الاعوام الماضية .. التي صادفتنا في زمن التشطير .. هذه النكهة الخاصة لعيد الثورة الأم .. سببها ذكراها الـ (٢٨) تأتي بعد ان إعادة تحقيق وحدة الوطن ذلك الهدف العظيم والاسمى للشعب اليمني ، والذي تضمنته الاهداف الستة لثورة ٢٦ سبتمبر المجيدة!

● لكن فرحتنا .. وفرحة كل الشعب بهذه المناسبة العظيمة ..

في طوابير «البر» و«الدقيق» !

عبدالله دهيس

عكرتها مأساة البحث عن «البر» و «الدقيق» وبعض المواد الاخرى «كالسكر» و «الرز» في محلات مؤسسات القطاع العام والخاص على حد سواء .. فاذا كان من حقنا ان «نرتاح» ونحتفل بين أسرنا وزملائنا بهذه المناسبه ، نجرنا الحاجة في عطلة هذا اليوم - جرياً - على «الاقدام والايدي والزحف على البطون» للتطبير والطوبره في اي محل تشوفه العين ، يبيع «بر» أو «دقيق» او «سكر» او حتى «مكانس» ابو ريش !!

● انها لحياة مؤلمة حقا .. يعيشها المواطنون بسبب ازمة التموين اضافة الى الارتفاع المتصاعد والمجنون في الاسعار التي ليس لها رقيب او حسيب ولا ضوابط ، ويتصرف فيها المعنيون كيفما شاؤا تحت حجة سقوط قيمة الدينار وارتفاع كلفة الانتاج وزيادة رواتب العاملين . ! ووزارة التجارة وجهاز الاسعار وحتى مجلس الوزراء مع الاسف «لا من علم ولا من دري» حسب قول المثل ، رغم «صباح ولباح» اعضاء مجلس النواب وبشكل يومي ولكن «يافصيح لمن تصيح» !!

● فآه ياسبتمبر .. انك تأتي هذا العام .. ومطابخ اكثرية المواطنين ، بدون «بر» او «دقيق» او «سكر» فمعذرة اذا نساؤنا لم يعملن لك «الكعكة» استبشارا بقدومك .. ومعذرة ايضا .. اذا لم تستقبلك حتى بـ «بصلة» لأن سعر الرطل تجاوز «العشرة شلن» وماخفي كان أعظم .

● اكرر المعذرة .. ياسبتمبر .. فالذنب ليس ذنبك .. ولكن الذنب ذنب من يصرون على ان يكون همهم الوحيد هو الكسب والربح وترتيب اوضاع الذات والاقربين والقائلين ان المواد الاساسية متوفرة .. وكل ماقيل ويقال اشاعة يبثها «الامبرياليون واعداء الوحدة» !!

● بصراحة المسؤولون عن هذا الوضع - هم - المناط بهم تصريف أمور الناس وتوفير حاجياتهم الضرورية قبل ان تتفاقم الامور وقبل ان تنقلب الآية و «يسخر» الناس من الوحدة .. ويتحول صمتهم الى صراخ .. - ولكن ليس كصراخ الماشية والدجاجة - التي ارتفع مؤخرا سعر لحمها - قبل ان تتفاقم الامور كما قلت ، مطالبون وبمسؤولية الوقوف أمام هذه الوضعية الصعبة للناس .. لأن هم قوت الشعب .. لاهم سواه في عقل الحاكم .. فاذا نسي «الحاكم» هذا الهم .. فعلى الدنيا السلام .. وعندها فليمت الشعب بالموت البطيء جوعاً !!

موالي صوت العمال

محمد ابراهيم محمد

كلماتي أنغامي ولحني ... أهديها لكل الاجيال
أنتي آلامي وحزني ... أنساها وأنت الموال
من قلبي يادنيا أغني ... موالي صوت العمال

صفحاتك جنة وابوابك ... مفتوحه لكل الأقلام
عشاقك من كل الأمه ... يامنبر للرأي العام
بأمانه نلتي الإعجاب ... في الشده وكل الاحوال
من قلبي يادنيا أغني ... موالي صوت العمال

كم قالوا عنك واعادوا ... حسادك ياما اقوال
كم فيهم حاول اسكاتك ... وصمدتي صمود الابطال
كم فيهم حاول تقييدك ... وكسرتي قيود الاذلال
من قلبي يادنيا اغني ... موالي صوت العمال

ابحرتي والموسم ينذر ... للمبحر خطر الابحار
وعبرتي في الموج الهائج ... عديتي برغم الاخطار
وبانك طاقم ويقودك ... بارادة وعزم واصرار
غنينا والحاقد امسى ... لنجاحك مهموم البال
من قلبي يادنيا أغني ... موالي صوت العمال

ناصر .. ما أكبرك .. وما أصغرهم !

فاطمه محمد بن محمد

« والتين والزيتون
وطور سنين ، وهذا البلد المحزون »
لقد رأيت ليلة الثامن والعشرين .. من سبتمبر الحزين :
رأيت في هتاف شعبي الجريح
(رأيت خلف الصورة)
وجهك يامنصورة ،
وجه لويس التاسع المأسور في يدي صبيح
رايت في صبيحة الاول من تشرين
جندك ياحطين
يبكون
لايدرون
ان كل واحد من الماشين
فيه ... صلاح الدين » .

... وتأخر هذا اليوم طويلا ... تأخر عشرين عاما حتى دخلت سفن (الافرنج) تمخر عباب بحر العرب ، وهاهو (لويس البيت الابيض) اتى مدججا بالغاز والحديد والموت والدمار ، لاستباحة (الشرف العربي) الذي أقسموا انهم سيدنسونه ويريقون على جانبيه دماء العرب ، لان سيوف عملائهم من احفاد (عبدالله بن سلول) شاخت ، وعماماتهم تدلت ففقدوا البصر والبصيرة .

● وهاهم ابناؤك ايها البطل الراحل في اعماقنا ... يقسمون ان كل واحد منهم (صلاح الدين) وانهم جميعا على خطى ناصر سائرون .

● هاهم الابناء ، يستشهدون كي يقيموه على تبه ، العلم المنسوج من حلاوة النصر ومن مرارة النكبة ، خيطا من الحب وخيطين من الدماء» .

● وها نحن نكتشف كم كنت كبيرا ، وكم كنت ،عظيما ، وكم كنت زعيما ، وكم كنت بطلا .. واكثر .

وادركنا لماذا يكرهونك ، حيا وميتا ، ويتآمرون لاغتيالك حيا وميتا ، لانك منحتنا العزة والكرامة والشموخ ، وعلمتنا ان (الانسان) ، وهم منحونا الفاجعات ، والخيانات ، والانهزام .

● فمنذ رحيلك كشفت عورات العرب ، وانفضح اناؤهم الملئ جبنا وذلا ومهانة .

● اه ماأحوجنا اليك ايها البطل الخالد في الافئدة ... معك عشنا ابطالاً ، وبعدك ارادوا ان نعيش اذلالا» وحين اصغينا اليك ... نهضنا وقلنا .

« نحن جيل الالم
لم نر القدس الا تصاوير
لم نتكلم سوى لغة العرب الفاتحين
لم نتسلم راية العرب النازحين
ولم نتعلم سوى ان هذا الرصاص
مفاتيح باب فلسطين» .

● عشرون عاما منذ رحيلك - ياأبي - هاماتنا المرفوعة حتى السماء تنحني إجلالا لذكراك وهاماتهم المروغة في التراب ... ترتجف لاهثة عند اقدام أسيادهم خوفا من غضبة (امة) ... فويل لهم !!

لجيلي في القلب مئذنة !!

● لعل من فاجعات العرب التي لاتنتهي ان ترحل عنا ايها العزيز - جيلي - في هذه الايام المحزنة ، المفرحة معا في تاريخنا العربي .

ولعل من حسنات القدر انه اختطفك قبل ان تشهد نهاية المأساة - المهزلة على مسرح العرب ، في مسرحية يديرها العالم لنا لم يشهد لها التاريخ مثيلا .

● رحلت (جيلي عبدالرحمن) وتمسك الكف بالقلب مخافة ان تهرسه معاول الفاجعات وتتفجر الدموع أسى في المآقي ، وتثقل الفؤاد جبالا من الحزن الدفين .

● كنت ايها العزيز نبعا سخيا بسخاء النيل وبناء شامخا بشموخ سودانا الحبيب ، عشت توزع فكرك ارغفة بين الرفاق ، تسدي النصح والمشورة ، وتلملم خيوط الفرقة والتمزق وترعى بذورك التي بذرتها في كل بلاد الدنيا .

● كنت - وماأصعب ان نقول كنت - نخلة فارعة قادمة من ضفاف النيل يأكل من طيبها البسطاء ويستظل بظلالها المشردون ، ويحتمي بها المطاردون ، ويسترشد بها عشاق النور ، ويأوي اليها صعاليك هذا الزمن - وماأكثرهم ..

● احببت اليمن .. فمنحتها عطاء وفيرا ، واحبتك اليمن فاعطتك حب المئات ممن تربوا على يديك .

● ورحلت - جيلي - فخلفت القصيدة العربيه الحديثة بعدك ارملة وهي مانزال غضة طرية ، وتركت النقد الادبي يتيما يتخبط في دهاليز هذا الزمن العربي الامي .. وتركت ساحة الفكر والنضال خالية وقد ترجل عنها فرسانها .

● رحلت واشهد ان اليمن بكتك بسخاء وذاك اقل مانقدمه على ضريحك ... واقسم انني سأبني لك القلب مئذنة تطاول مآذن سودانا الحبيب عرفانا بمقامك في قلوبنا ، ومثلك مقامه كبير بحجم هذا الكون الذي احببته ومنحته العقل والجسد ومنحك قبرا بحجم قفص عصفور صغير تضع فيه جسدك المتعب الهزيل فقد آن له ان يستريح .

● القاطع الشعرية للشاعر العربي الراحل (امل دنقل) .

الصحافة اليمنية وقضية النضال للحركة العمالية

٣

واتجاهات المختلفة في اليمن

د. محمد عبدالجبار سلام

ولقد قامت حركة المقاومة الشعبية اثناء حصار صنعاء عام ١٩٦٧م و١٩٦٨م والتي لعبت الدور الطليعي في تعبئة الشعب من اجل حمل السلاح للدفاع عن الثورة والجمهوريه ولقد كانت حركة التوعيه والتثقيف تسير مع حركة المقاومة من موقع الى موقع وقد شهدت العاصمة صنعاء المحاصرة حينها حركة جدل ونقاش ومحاضرات وعلى مختلف المستويات في سبيل تثبيت مفاهيم الثورة والجمهورية على اساس إرساء مجتمع جديد يقوم على الأسس الديمقراطية وتحقيق الوحدة الوطنية والعدل والإنصاف وجعل كل مواطن في موقع المسؤولية للدفاع عن المكاسب الوطنية التي اعلنتها الثورة والتي تتمثل في بناء مجتمع يمني جديد خال من الاستعباد والاستقلال وعبر المساهمة الشعبيه في إزالة المظالم وكل رواسب الماضي عبر الحرية والعمل وارساء أسس النظام والقانون ولقد كانت الحركة العماليه في هذا السبيل قد مثلت وبصدق القوة المحركة في صفوف الحرس الوطني وهي المساهمة النشطه في بناء المجتمع اليمني الجديد على المستوى الاقتصادي والاجتماعي .

كما كانت العناصر البرجوازية التجارية التي تكونت في المهجر ... قد مثلت اللبنة الاولى في صرح الاقتصاد الوطني المتمثل في الاسهام والمشاركة في تكوين القطاع العام والمختلط والذي شكل القاعدة الأساسية للاقتصاد الوطني في المرحلة الاولى بعد قيام الثورة ..

اما قبل الثورة اذا حاولنا معرفة تلك الاوضاع فإنها كانت تنتمي الى القرون الوسطى فإنها تمثل حلقة غريبة عن العصر فقد كان حقا واقعا شديد التخلف تتسم علاقته بالبدائية وتتمثل في عدم وجود علاقات انتاج حديثة الأمر الذى جعل من المستحيل التحدث عن حركة عمالية ... في هذه الاوضاع وذلك لعدم وجود اي شيء بسبب ذلك الجمود والتخلف الشديد المتمثل في عدم وجود نشاط انتاجي على مستوى الإنتاج الصناعي والتجاري باستثناء زراعة الارض وبوسائل بدائية للغاية جدا ..

واذا كان لابد من الحديث عما كان قائما وباعتباره كقوة إنتاج يمكن الاشارة الى ذلك بان هناك كانت توجد مايمكن وصفها بالمنشآت الحرفية الصغيرة والصغيرة جدا التي كانت تستوعب عدة اشخاص فقط عادة مايكونون ينتمون الى أسرة واحدة وبرغم هذه المحدودية للعاملين في هذه الوحدات الحرفية فإنها كانت تتواجد فقط في المدن الرئيسية بالإضافة الى تواجد الورش الصغيرة مثل ورشة الغزل والنسيج والتي وجدت في صنعاء والصليف والتي انشئت في عهد الاحتلال العثماني ...

كما كانت تتواجد بعض الحرف اليدويه المحدودة التي كانت قد وجدت من اجل سد الحاجات الضرورية للناس مثل الملابس والاثاث وكذلك استخراج الملح في الصيف وصناعة الاواني الصغيرة المتمثلة في المدر والاواني الفخارية وكذلك بقية الحرف الاخرى والتي تتعلق بصياغة الذهب والفضة وهذه الحرف الاخيرة كان يقوم بها اليهود وكذلك صناعة الجلود والنجارة والخراطة والحداده وغيره من الحرف البسيطة والتي كان يقوم بها افراد محدودة وعادة يتكون من رب الاسرة وبقية افراد الاسرة واذا تعدت ذلك فيكون الى بعض الاقارب ...

اما اذا كان لابد من الاشارة الى وجود تجمع عمالي نسبيا في الشمال فيمكن القول انه لم يأت ذلك الا في اواخر الخمسينات وعبر بعض المشاريع التى قامت بها بعض الدول الصديقة مثل الاتحاد السوفيتي والصين الشعبيه :-

وفي اتفاقية التعاون والصداقة التي عقدت بين بلادنا والاتحاد السوفيتي فقد قام الاتحاد السوفيتي على ضوء هذه الاتفاقية بإنشاء ميناء الحديدة في أواخر الخمسينات وكذا بناء طريق الحديدة تعز في بداية الستينات بعد الثورة وهذان المشروعان قد استوعبا مجموعة كبيرة من العمال .

كما قامت الصين الشعبيه في عام ١٩٨٥م الى ١٩٦١م بشق وسفلتة طريق الحديده صنعاء وقد استوعب هذا المشروع ايضا مجموعه من العمالة اليمنيه . كما كان هناك مشروع غير ناجح بدأ العمل به في اواخر الخمسينات بهدف شق طريق تعز المخا تعز صنعاء من قبل الشركة الامريكيه «النقطه الرابعه» ... وبغض النظر عن فشل هذا المشروع ولكنه كان قد استوعب الكثير من العمالة اليمنية ... وقد بدا من خلاله البدء بالتفكير قبل الثورة بتأسيس اول لجنة عمالية تقوم بالتفاوض بين العمال والنقطه الرابعة الامريكية من اجل انجاز حقوق العمال وتلبية مطالبهم الاساسية والاولية .

ولقد استوعبت هذه المشاريع مجموعة كبيرة من العمال ولاول مرة في تاريخ المملكة المتوكلية واليمنيه هذه لمحة بسيطه عن الاوضاع المتخلفه في شمال الوطن اليمني ولهذا الوضع فلابد في الاساس من التروي والتفكير في تلك العلاقات المتخلفه قبل الحديث عن استخدام المصطلحات الحديثة في المجال الاقتصادي والسياسي والايديولوجي بخصوص مرحلة ماقبل ثورة ٢٦ سبتمبر ١٩٦٢م وذلك لانها مرحلة تتسم بالعلاقات البدائيه المتخلفة مع التسلل الذي كان يخترق الحواجز المنيعه التي اقامتها الامامه في وجه العالم في المجال الثقافي والاقتصادي والتجاري ودخول ادوات العصر وبشكل محدود عن طريق المهاجرين كما سبق الاشارة بالاضافة الى ان عدن اليمنيه التي كانت تعيش اوضاع مختلفة عن بقية المناطق اليمنيه الاخرى سواء في الشمال ، او الجنوب ... ولقد استوعبت منطقة عدن قوة هائلة من العمالة ومن صغار التجار من مختلف مناطق اليمن وقد اثرت الحياة العصريه في عدن في ذلك الوقت على بقية المناطق اليمنيه الاخرى ومن هذه المنطلقات فإننا ونحن نريد معالجة الحركة العماليه على صفحات الصحف في عدن وعن الحركه العمالية في عدن فلابد من التأني والفحص والتمحيص على طبيعة التركيب الاجتماعي والسياسي والترابط الجغرافي لكل اليمن وتمركزهم في عدن وعبر كل استيعابنا للتركيب السكاني لمدينة عدن في ذلك الوقت والذي كان يمثل جمعاً سكانياً لمختلف مناطق اليمن شمالا وجنوبا فقد جمعتهم ضرورة الحياة والعيش الذي وجده المواطن اليمني في عدن عن سواها من مناطق اليمن الاخرى .

ولذا يمكن القول بان الاوضاع التي كانت تمثلها الحركه العماليه في عدن لايعني انها كانت حركه عمالية عدنية بمعنى ان العمال عدنيون وان النشاط سواء الاجتماعي والثقافي والاقتصادي والسياسي في عدن يختص بالأوضاع في عدن او الجنوب أبداً لم يكن كذلك بقدر ماكانت الحركه العماليه يمنيه لأنها تضم مختلف ابناء اليمن ومن مختلف المناطق واذا حاولنا التناول من حيث الكم لوجدنا ان عدد النازحين من الشمال الى عدن

يتبع

في سارك

القانون الغائب .. والمال السائب

احال رئيس الوزراء للنائب العام ملفا يحوي على قضية تتعلق بمخروقات وتحايلات مالية وإضرار بالمال العام وسرقات .. في احدى المؤسسات الحكوميه كان ذلك في ١٨ يونيو ١٩٩٠م .

ومع ذلك حتى الآن لم يتم اتخاذ أي إجراء بشأن هذه القضيه وهذا الملف !!

● بعض المرافق والمؤسسات الحكوميه رغم امتلاكها لسيارات تفوق حاجتها الفعليه الا اننا ايضا نفاجأ انها تقوم باستئجار سيارات لبعض كوادرها .. الايجار لليوم الواحد الف ريال ويزيد !!

ثلاثة ملايين ونصف .. خسائر يمني بها باعة حديد !

بلغت جملة الخسائر التي مني بها اصحاب محلات بيع مواد البناء والحديد في مدينة الشيخ عثمان والتي لا زالت مغلقة منذ ثلاثة اشهر قرابة ثلاثة ملايين ونصف مليون ريال بفعل اغلاق محلاتهم التي لا زالت سلطة بلدية عدن مصرة على استمراره وكانت سلطة بلدية عدن قد طالبت مستأجري هذه المحلات بإخلائها وتحويلهم الى مكان آخر تحت مبرر تحويلها الى محلات لبيع الخضار والفواكه .

القضية تنظر حالياً في محكمة المحافظة حيث وان المحكمة الجزئية قد شطبت القضية واعطت حق الاستئناف فيها .. في وقت لازالت فيه المحلات مغلقة وخسائر أصحابها مستمرة خلافاً للتصريحات التي أدلى بها مسئولون في سلطة البلدية بأن القضية انتهت وان المحلات فتحت وان تحويل المستأجرين قد تم .

● أحد العاملين في مؤسسة الكهرباء علق على اسلوب التعامل مع الملكيه العامه فقال :

ان هناك من هو في وظيفة مراسل ومع ذلك بحوزته سيارة حكومية يستخدمها بشكل شخصي

ونحن نقول : لابد من وجود مقاييس تحدد لمن تعطى السيارات الحكوميه على ان يصدر بذلك نظام مركزي تلزم به مرافق الدوله المختلفه .

قرارات متعجلة تخلو من المسؤولية !

من المنتظر ان تشهد العديد من المرافق الانتاجيه والخدماتيه في العاصمه الاقتصاديه عدن اشكالات عديدة وذلك بسبب إقدام بعض الادارات على تقديم مقترحات بتخفيض اعداد العاملين في مرافقها ، دون وجود دراسات متعمقه لمشكلة العماله الفائضه .

البعض من هذه المرافق يرى الاستغناء عن العماله الفائضه والبعض الآخر ينوي الاستغناء عنهم والقيام بتحويلات داخليه في المرافق نفسها .

● عمل صندوق التقاعد في صنعاء على شراء استثمارات او المساهمة فيها وذلك من الاموال التي تورد اليه بهدف تنمية هذه الموارد بدلاً من ابقائها راكدة . لوحظ ان الاستثمارات التي يقوم الصندوق بشرائها او المساهمة فيها تكون نتائجها فاشله كالعقود التي ابرمت مع شركه الملح ، مجمع البنوك .. وآخر العقود التي ينوي الصندوق ابرامها هو شراء اسهم الشركه اليمنيه للاستثمار والتمويل والشركة اليمنيه الكويتيه للتنميه العقاريه في الشركه اليمنيه للسينما ، وهذه الشركة سبق وان منيت بخسائر واتخذ قرار من جمعيتها العموميه بتصفيتها .

قائد عسكري يستغل مهامه في التدخل بشئون المواطنين !!

● قائد موقع نقذ (عزله السنه اصاب الغالي محافظة ذمار) يتدخل في شئون المواطنين بدون وجه حق مستغلا في ذلك وضعه العسكري ، كما يقوم بالتنفيذ على المواطنين وإلزامهم بدفع مبالغ مالية يقوم بتحديدها على كل مواطن ومن ذلك تنفيذه على مواطني قرية وبقاء العساكر فيها ثلاثه أيام بسبب عدم تسليمهم مواطنا كان مطلوبا من احد الشيوخ بواسطة قائد الموقع علما ان المواطن مجند ويتواجد في اللواء الخاص به في محافظة اخرى

تم أثناء نزول العسكر استفزاز وإرهاب المواطنين واطلاق نار واعتقال العديد منهم ولم يفرج عنهم الا بعد ان دفع كل منهم ٥٠٠ ريال مقابل امر عسكر و١٠٠ رسامه وغرامه على كل مواطني القريه بمبالغ متفاوته وصلت على البعض منهم الى ٢٦٠٠ ريال .

مساهمات مواطنين تحول إلى آخرين !!

● مواطنو قرى القبله وانان والقبع في عزلة الاغابره لواء تعز ساهموا في اصلاح الطريق الموصل من حيفان الى هذه القرى الا ان المشروع توقف لصالح تحسين طرقات توصل الى قرى أخرى .

المسئولون في محافظة تعز على علم بالموضوع بحكم مسئولياتهم على الاجهزة التنفيذيه والحكوميه في اللواء لكن احدا لم يحرك ساكنا إزاء هذا الموضوع .

«نص» «بنص» .. وإلا فلا !!

● قدمت إحدى المسافرات عبر مطار عدن الدولي ومعها اطفالها الاربعة والذين يحمل كل منهم جوازا خاصا به .. في جمارك المطار لم يسمح للابناء بشراء متطلبات خاصه لهم وخضع الابناء لشروط من قبل احد افراد الجمارك المدني الذي طلب ان يكون الشراء (نصف بنصف) اي نصف بناء ، ونصف له يتم شراؤه سرا بواسطه جوازاتهم وإلا لم يسمح لهم بشراء اي من المتطلبات .

بلغ والد الابناء الشرطه والتي تجري حاليا تحقيقاتها بقضيه .

عشرة حقول نفط وغاز اكتشفت حتى اليوم.. أنتج في بعضها ٢٠٠٠ الف برميل يوميا

وزير النفط والثروات المعدنية في حديث لـ «صوت العمال»

● أعلن الاخ صالح ابوبكر بن حسينون وزير النفط والثروات المعدنيه انه قد تم حتى اليوم اكتشاف عشره حقول نفط وغازوان كمية الانتاج في بعض هذه الحقول حاليا بلغت مئتي الف برميل يوميا.

وفي هذا الحوار يكشف الاخ الوزير النقاب عن عدد من الاشكاليات والاحصائيات والقضايا التي تشكل ابرز علامات الاستفهام في موضوع النفط في بلادنا .. فماذا قال الاخ وزير النفط ؟؟

صوت العمال :-
يجري حاليا استثمار النفط .. ماهي الحقول المستثمرة وكميات النفط المستخرجه .. والتوسعات الجاريه في هذا المضمار والشركات التي تقوم بعملية التنقيب ونوعياتها ..؟ ثم ماهي المشاريع القادمة في عمليات التنقيب والمناطق التي ستشملها هذه العملية؟

الوزير : من خلال سؤالكم يبدو ان الصحافة اليمنيه مهتمة جدا في جانب الاحصاء بموضوع النفط .. على كل حال يمكن القول ان الحقول المكتشفة حتى اليوم عشرة حقول نفط وغاز .. ويجري استخراج النفط من بعضها .. اما الحقول الأخرى فلازالت الوزارة والشركات النفطيه المعنيه تعملان على تطويرها وتقييم الاحتياطيات الكامنه فيها .

اما من حيث كميات الانتاج الحاليه فان المستوى الانتاجي الذي تم التوصل اليه خلال هذا الشهر في حدود مئتين الف برميل يوميا .. ويعود ذلك الى ربط حقل أسعد الكامل بالمنشآت القائمة في منطقة مارب .

فيما يخص الشركات النفطيه التي تجري عملية البحث عن النفط متعددة ومن جنسيات مختلفة .. وتعمل الوزارة حاليا على الترويج لأهم المناطق في شبوه .

تجري حاليا في العاصمة صنعاء مباحثات مكثفة مع العديد من الشركات النفطيه الدوليه المتعددة الجنسيه والتي تم التوقيع معها في وقت سابق على مذكرات تفاهم للوصول الى اتفاقيات مقبولة .. يتم التوقيع عليها بالاحرف الاولى تمهيدا لعرضها على الجهات الدستوريه المعنيه بهدف المصادقة النهائية عليها .

صوت العمال :
هل هناك اسباب ودوافع ادت بالجانب السوفيتي بعدم المضي بعمليات التنقيب عن النفط في المساحات المحددة له سابقا في شبوه؟ والى أين وصلت عملية الاستثمار في الحقول المكتشفه ..؟ وماهي الشركات الاخرى البديله التي يمكن ان تستكمل عمليات التنقيب في المساحات التي توقف منها الجانب السوفيتي عن العمل ..؟

الوزير : بصراحة لا توجد أية اسباب اودوافع ذات مغزى معين لاحجام السوفيت عن مواصلة التنقيب عن النفط في شبوه .. وانما كانت هناك حوارات ثنائيه عبرت في جوهرها على ضرورة الانتقال من أسلوب العمل بالقروض الحكوميه الى اسلوب المخاطرة وهو اسلوب متعامل به دوليا .. وهو يتناسب مع ظروف بلادنا ومع ظروف الجانب السوفيتي الذي انتقل الى اسلوب جديد في التعامل مع البلدان الناميه في ظل سياسة البيروسترويكا .

اما فيما يخص الاستثمار في الحقول المكتشفة في شبوه فهي تجري بصورة جيده ووفقا للاتفاقيات المبرمة بهذا الشأن .. وليس سرا من انه انطلاقا من هدف التسريع بالاعمال الاستكشافيه توصلنا مع الجانب السوفيتي لحق مساهماتهم للحقول المكتشفه .. وبالتالي اجرينا عملية تقسيم لمنطقة شبوه الى مساحات صغيره لترويجها .. وكانت تلك اولى المحاولات الناجحة للاستغلال الامثل للمناطق اليمنيه الواعده بالثروه النفطيه بهدف التسريع بأعمال الاستكشافات النفطيه واستغلالها لصالح التنميه الاقتصاديه والاجتماعيه في البلاد .

ومن خلال الترويج لتلك المناطق تقدمت العديد من الشركات الاجنبيه .. وتم التوقيع على مذكرات تفاهم اولي مع تلك الشركات .. اخذت بعين الاعتبار مصالح اليمن .. ووافقت على الشروط المقبوله في الصناعه النفطيه .. وسيتم الاعلان على اسماء تلك الشركات في القريب العاجل .

صوت العمال :
يلاحظ ان مدخل الانابيب وعمل الخزانات من حقول النفط بشبوه وحتى بيرعلي لم يسر فيها الالتزام بالوقت كما هو محدد له .. فمتى سينتهي العمل بذلك ؟

الوزير : من وجهة نظرنا فان الاعمال الخاصة لمد خط الانابيب وانشاء الخزانات يجري بصورة طبيعية .. والجانب اليمني يقيم عاليا ما تم انجازه في هذا المجال .. وايضا ما يخطط لانجازه خلال الفترة اللاحقة .

وحتى لو كان هناك تأخر فعلي في تنفيذ المشروع الا ان المسالة الاكثر أهمية تكمن في كون تلك الاعمال تمت بصورة جيدة وبنوعية مناسبة تتفق وتقييم الجهات اليمنيه المعنيه بهذا الشأن .

على كل حال نحن على يقين ان النشاط الذي قام به الجانب السوفيتي ذو اهميه استثنائيه بالنسبة للبلاد .. ونحن راضون عن سير تلك الاعمال بالرغم من ان التنفيذ تأخر بعض الشيء .. الا انه تم بصورة جيدة ونوعية مقبوله .. ومع ذلك فإن تلك القدرات والمنشآت هي احتياطي استراتيجي للبلاد ينبغي الحفاظ عليه .

وبالنسبة لنا الهدف هو تنفيذ الاعمال حسب المواصفات المطلوبه وبناء على الخطط المسبقه المتفق عليها ولسنا مع التسريع بالاعمال من اجل التسريع فقط بدون مراعاة نوعية الاعمال المنفذة .. نحن مرتاحون من تنفيذ خط الانابيب بصورة خاصة ويمثل هذا الانبوب شريانا حيويا هاما يربط الصحراء بالبحر ، والوزارة تقوم حاليا بالتخطيط للاستفادة العاجلة منه وبأسرع وقت ممكن .

صوت العمال :
يقال ان انابيب النفط وسعة الخزانات على الشاطئ في بئر علي لا تفي من حيث احجامها وسعة الخزن فيها بالغرض المحدد اضافة الى عدم قدرتها عند التوسعات في حفر آبار جديده في حقول النفط المكتشفه على استيعاب الكميات الجديده فهل يستدعي الأمر مد أنابيب بأحجام أكبر وبناء خزانات بسعة تستوعب كميات عاليه ؟

الوزير : في الحقيقة قدرة الانبوب حددت لاستيعاب طاقات انتاجيه عاليه .. وهكذا الحال بالنسبة للخزانات وعلى المدى المتوسط يمكن القول ان خط الانابيب يمكن ان يخدم ايصال النفط للعديد من الحقول القريبة والبعيده عن موقعه الحالي .. ولا يستدعي الأمر مد أنبوب جديد او إنشاء خزانات جديده .

صوت العمال :
على ضوء التطورات التكنيكيه في صناعة النفط وتكريره هل هناك خطط لعمليات تطوير في هذا الجانب لمصافي عدن ؟

الوزير : هناك خطة متكاملة لتحديث مصفاة عدن باعتبارها من أهم المنشآت الاستراتيجية للبلاد .. ويجري حاليا البحث مع اطراف عديده لتوفير التمويل اللازم للقيام بخطة التطوير والتحديث وهذه مسالة في اولويات اهتمام الوزارة منذ فترة مبكره كون المصفاة تمثل موردا اقتصاديا هاما للاقتصاد الوطني ليس بسبب تكريرنا للنفط المحلي الذي بدأ منذ فترة وانما ايضا لموقعها الجغرافي المتميز القادر على تقديم خدمات للعملاء الاجانب الراغبين في التكرير وهذه اعمال قامت ولا زالت تقوم بها المصفاة بكفاءة عاليه .

صوت العمال :
يلاحظ دخول القطاع الخاص المجالات المختلفة فهل هناك خطط او تصورات لمشاركة القطاع الخاص في الانشطة الخاصة بقطاع النفط والمعادن ؟

الوزير : الامكانيات كبيرة امام القطاع الخاص للإسهام في هذا القطاع الحيوي متى ماتوفرت الامكانيات الماليه والقدرات الفنيه المطلوبه لمثل هذا المجال .. المهم تحديد المجالات المناسبة لمشاركته ونحن نرحب بأي إسهام للقطاع الخاص في مجال المعادن بدرجة اساسيه حيث تتوفر حاليا اكتشافات نفطيه وبراحتياطيات كبيرة للرخام والجرانيت والمواد الانشائيه الاخرى والباب مفتوح امام الجميع .

صوت العمال :
توزيع النفط للمواطنين وحل الازمات المفتعلة كالتي حدثت وتحدث في محافظة تعز بوجه خاص .. فماهي الكيفية لحل مثل هذه الازمات ؟ ومتى سيتم اقامة المحطات النموذجيه لمواجهة اي تلاعب ؟

الوزير : اصبتم في تحديد الازمة بانها مفتعلة والدليل على ذلك انها زالت بمجرد ان الشعور العام اصبح يدرك ان المشتقات متوفرة ومع ذلك نحن ندرك ان السعه الخزنيه في المحافظات ليست في المستوى المطلوب القادر على إزالة اية اختناقات مستقبليه وندرس حاليا هذه المسألة باهتمام كبير ، بالنسبة للمحطات النموذجيه بعد الاختناقات التمويليه السابقه والمفتعلة كما اشرتم اعطينا التوجيهات بالشروع في التخطيط لبناء محطات نموذجيه في المدن الرئيسية لتتمكن الوزارة من تقديم هذه الخدمات في المحافظات الشماليه جنباً الى جنب مع القطاع الخاص وعلى اساس المنافسة للشروع لتلبيه حاجات ومتطلبات المواطنين من مختلف الخدمات وعلى كل حال يجري حاليا تكرير النفط اليمني بالكميات التي تلبي احتياجاتنا الداخلية ومع ذلك نشعر بان هناك استهلاكا كبيرا غير عادي وغير مبرر اطلاقا ومع ذلك فنحن نقوم بتلبية احتياجات السوق وعلى المستهلكين ترشيد الاستهلاك بصورة عقلانيه

● صوت العمال :
محطات القطاع الخاص لاتلتزم بالتسعيرة في بيع النفط كيف يمكن مواجهة هذا الإخلال والتلاعب؟

● الوزير :
من جانبنا نجري بين الحين والآخر إجراءات رقابية على المحطات ولكن المهم في الامر ان جميع المواطنين على بينة من قرار مجلس الوزراء بتحديد الاسعار وعلى جميع المستهلكين ان يدفعوا الاسعار المحددة والرسميه .. وهذه افضل طريقة لمحاربة مثل هذا التلاعب وعلى الصحافة ان تلعب دورا تنويريا في هذا الاتجاه .

صوت العمال :
متى ستتم عملية اعادة التنقيب عن الذهب والذي توقف عن الاستمرارية في فترة سابقة .. وهل من جديد في عمليات التنقيب عن المعادن ؟

الوزير : فيما يخص الذهب يجري حالياً تقييم الاكتشاف والدراسات السابقه من قبل شركات من بلدان مختلفة بهدف تحديد الاجراءات المطلوبة للتسريع باستغلال هذه الثروة وسنتخذ لاحقاً القرار في العروض المناسبة التي تلبي مصلحة الدولة والجدوى في الاستغلال لذلك الاكتشاف .

ولدينا سياسة محددة للبحث عن المعادن الاخرى .. والمجال متاح امام الرسمال المحلي والاجنبي للاسهام في اعمال الاستكشافات المعدنيه او استغلال الاكتشافات التي تمت لظواهر معدنيه في العديد من مناطق البلاد .

سنعلن قريباً عن الشركات التي ستنقب عن النفط في شبوة بدلاً عن السوفيت

هناك خطة متكاملة لتحديث مصفاة عدن

سيد أدعياد

شعر: مهندس احمد عبدالواسع

ياشذى أيلول مرحى فتقدم
ياضياء هزم الليل تهندم

ياندى الاعياد حبا وسلاما
لك ياسبتمبر النور الذي
فاعتلي الصرح واقبل اننا
وبك الصبح هنا دوى بنا
فنسفنا حاجزا مزقنا

لك منا كيفما شئت واعظم
فتت الظلم وللعدل تبسم
بك ذبنا فرحا ياخير معلم
وطوانا الشوق للقيا وحوم
وهدانا ضوؤك الباهي والمم

ياسهولي أنبتي للعيد فلا
فجرى فيها ينابيع الرخاء
واعزفي احلى اناشيد المنى
فهما من صنعا نصرا على
فتعانقنا وتهنا ولها
وسما الشوق ضحى ترفعه

وافرشي ارض سبا وردا وطلا
وسواقي الخير فالخير تدلي
كلما حل .. وندي كل سهلا
ارضنا الخضراء ولولاهم تولى
وتناجينا فصار الوصل احلى
اذرع السمر .. فانشدنا تجلى

دم لنا ياسيد الاعياد فخرا
دم لهذا الشعب رمزا خالد
قلقد شاء بك الكل ولن
فتجلى ياماني الشعب وعش
واجعل العيدين من عبرهما
منبرا حب .. وطوقا عزة

دم لنا عزا وتاريخا وذكرى
ساطع الضوء والهاما وبشرى
نتوانى ان نمد الجسم جسرا
ابد الدهر لنا أجمل نصرا
جئت ياروحها بالنور فجرا
وجناحا منعة تمتد دهرا

عيد سبتمبر

مقدم/ عبدالرحمن محمد صاحب

رحب ياشعبنا بعيد سبتمبر
بيوم سته وعشرين المذبع بكر
هنا صنعا جمهورية شعب اليمن جمهر
جمهورية للابد شعب اليمن قرر
ودك قصر البشائر كاد وكر الشر
حكم الامام كان جورشبيه ومستعمر
شعب اليمن قد صبر ياكم تذوق مر
لكن ثوارنا ابطال سبتمبر
وتخبا البدر وفرخ الشر شف الشيذر
وبعد فترة وجيزة عاد يتآمر
لبيك ياوطني اليمن الشعب بك يفخر
نحنا هنا في الوطن لكل متآمر
خاض المعارك في الجو وبحرها والبر
دافع عن الارض والثورة بيوم احمر
شهيد تلو الشهيد ونصر بعد النصر
بالروح والدم رويتوا شجرة سبتمبر
وبعد سبتمبر اربعتعشر اكتوبر
وتكلل النصر بثلاثين نوفمبر
وهلل الشعب كله في اليمن وكبر
واليوم وحدة نقول ياشعبنا شمر
الظلم والقهر من سابق علينا مر
وقصدنا اليوم ان الشعب يتطور
عيدوا مجد اليمن .. هيايابني حمير
نبني يمننا الجديد نزرع ونعمر
منتوج بلدنا كثير وخيرها وافر
باينعم الشعب كله من يعيش خير
ذكرى ثمانيه وعشرين لثورة سبتمبر
سته وعشرين ياخاله مدى الدهر

عيد ثورة مجيدة قام بها الثوار
على الملا أعلن وقال اسمعوا الاخبار
لا ملكية بعد اليوم نحنا احرار
انه يدافع عن الثورة من الاشرار
كانوا الطغاة فيه يحكموا بالحديد والنار
سلط الجهل قال ان الثقافه عار
لافرق بين حكمه وحكم القبطن البحار
وكم مآسي وياكم من قصص غار
قاموا بثورة لبى لها شعبنا الجبار
هرب من غضبة الشعب ولى الادبار
لكن شعب اليمن لبى ندا الثوار
وبايدافع وبيسيء للعداء كبار
شمالنا والجنوب الشعب كله ثار
في المواقع له تاريخ وله آثار
مع ثوار سبتمبر الاحرار والانصار
إلى جنة الخلد ياشهدانا الابرار
بنيتوا الساس ياشهدانا الاخيار
قمنا بثورة على العملا ولستعمار
اتحرر الشعب وقال برع ياستعمار
بدحر الإمامه ولستعمار محينا العار
شدوا السواعد كفى من قبل ماقسى
والتفرق والحروب والخف ولستعمار
يلحق بركب الحضارة ويضع الأقدام
نعيد حضارة سبأ بالعزم والاصرار
نشيد المصانع نضع الذي نقدر
نبذل الجهد بعملنا نجني الانهار
بتعود أرض الجنتين وجنة الازهار
الشعب كله موحد التم شمل الانصار
باتذكرك كل الجبال دوب مدى الاعصار

وحدة بلادي تعيد أبي..

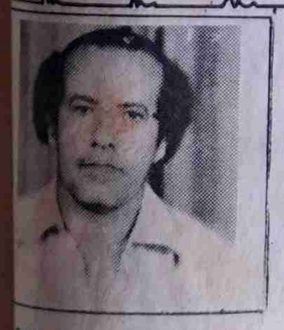

يهمني، كمواطن يمني استشهد ابوه على يد الطغاة قبل ان يراه ان أجد اليوم كغيري من ابناء اليمن في صحيفة «صوت العمال» مكانا لكلمتي المتواضعة المعبرة عن مشاعر الفرحة الوحدوية بقيام الجمهورية اليمنيه في ٢٢ مايو ١٩٩٠م وقدوم العيد الثامن والعشرين للثورة السبتمبريه الأم.

واذا كان الفكر والبلاغه والابداع من ابناء اليمن قد اعترفوا بعجزهم عن التعبير تجاه حدث عظيم في تاريخ شعبنا اليمني هو قيام الجمهورية اليمنية - الدولة اليمنية المركزيه - فمن أين لانسان بسيط القدرة على التعبير حول هذا النصر الكبير ، اكثر من ان يقول ان لساني قد انطلقت مع انطلاقه اليمن بعد ان كانت معقودة بعقدة التشطير .

واذا كان والدي قد استشهد في حركة ١٩٤٨م قبل ان اعرفه او أراه ، فان كثيرا من امثاله من الرعيل الاول قد قضوا نحبهم قبل ان يروا الفجر الذي يحتفل به شعبنا اليمني اليوم بالذكرى ٢٨ لثورة ٢٦ سبتمبر التي تتميز عن سابقاتها كونها اول احتفال في تاريخ الثورة بعد ان تحققت الوحدة اليمنيه .

ان اكبر وفاء لشهداء الثورة اليمنيه هو الحفاظ على الامن والمكاسب ورعاية اسر الشهداء وتكريم الرعيل الاول الذي لم يطله التكريم حتى الآن رغم ثورتي ٢٦ سبتمبر ١٩٦٢م و ١٤ اكتوبر ١٩٦٣م لم تقوما على مقطوعه الجذور بل كانتا متطوراً لنضال الشعب اليمني المنتظرون .

تكريم ثورة ١٩٤٨م اسماء من لم تدرج اسماؤهم سجل التاريخ الذي شاركوا صنعه بدمائهم الزكيه في الحريه والعدالة والديمقراطية والوحدة ..

لقد وجدت وحدة اليمن بأن والدي الذي قد عاد إلي من قبره ليملي ماعرضته في هذا المقال من الفرحة بالوحدة التي حققت الكربة والفرقة والتفضل والقيادة المخلصة .

عبدالرحمن علي ... عدن

الجودة أولا
ديكو DICO
شركة درهم للصناعة المحدودة / الحديدة
☎ ٣١١٠٧٥٣/٤/٦ فاكس ٢١١٥٧ (٠٣) ص ب ٣٦٦٧ الحديدة
ج . م . ي

الذكرى الـ ٢٨ لثورة ٢٦ سبتمبر الخالدة

المجد للشعب

والعزة للوطن

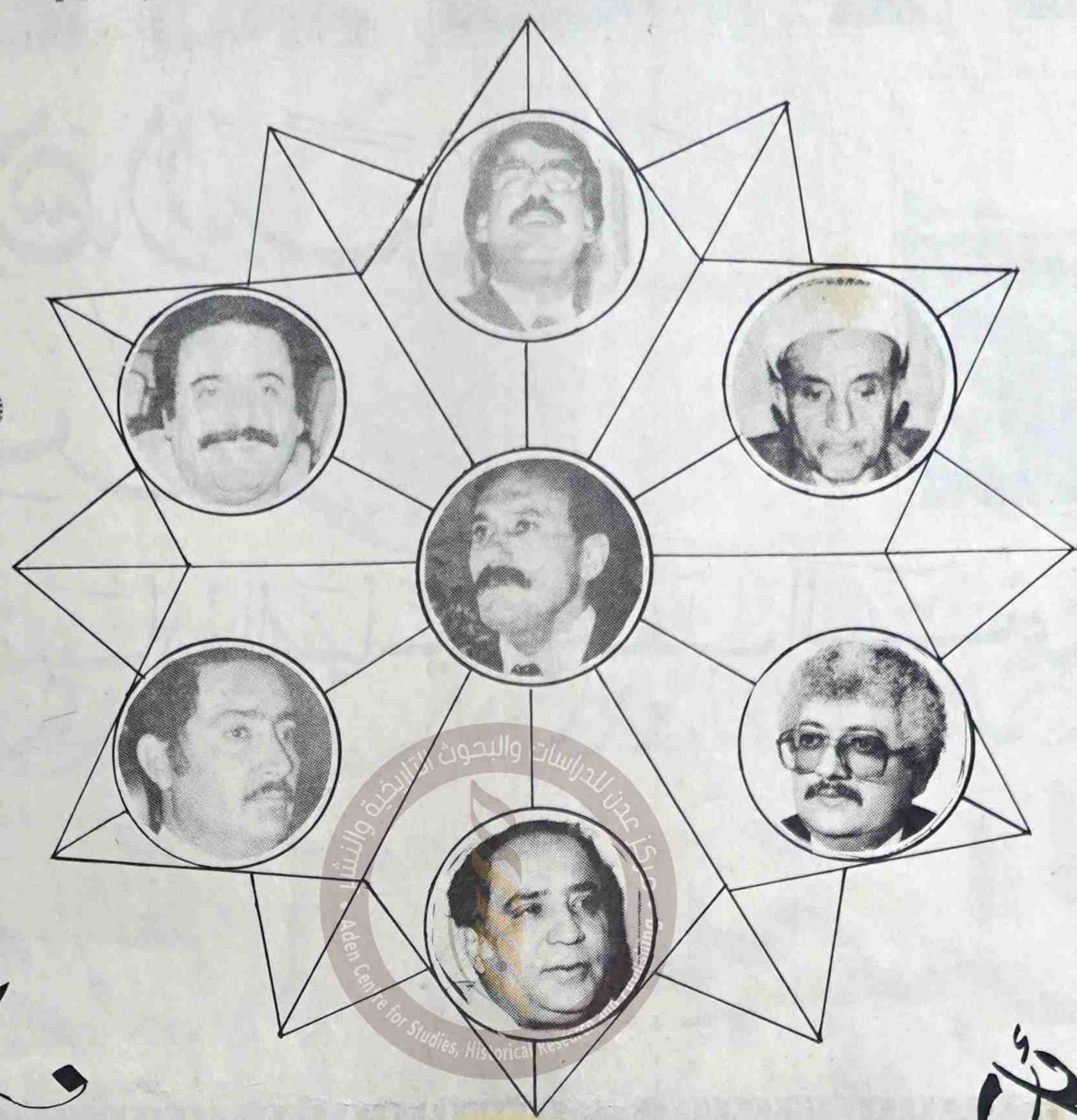

بفضل صمود ونضال

كل عام وأنتم بخير

تزف أحر التهاني والتبريكات الى الاخوين/ الفريق علي عبدالله صالح

رئيس مجلس الرئاسة و علي سالم البيض نائب رئيس مجلس الرئاسة والاخوة في القيادة

السياسية وجماهير شعبنا اليمني هائلين

المولى ان يوفقهم ويسدد خطاهم

لتحقيق اهداف الثورة السبتمبرية وحماية مكتسباتها الوطنية

وكل عام وانتم بخير

مركز عدن للدراسات والبحوث التاريخية والنشر
Aden Centre for Studies, Historical Research and Publication
المجلس الانتقالي الجنوبي
SOUTHERN TRANSITIONAL COUNCIL
دائرة الدراسات والبحوث

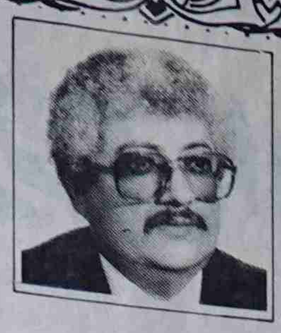

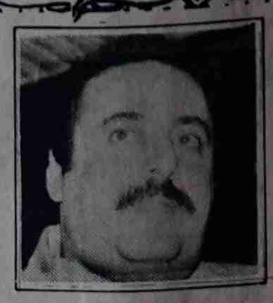

أحمد عبد الله الشيباني

وشركاؤه

يهنئون القيادة السياسية والشعب اليمني بمناسبة

عيد الثورة ٢٦ سبتمبر المجيدة

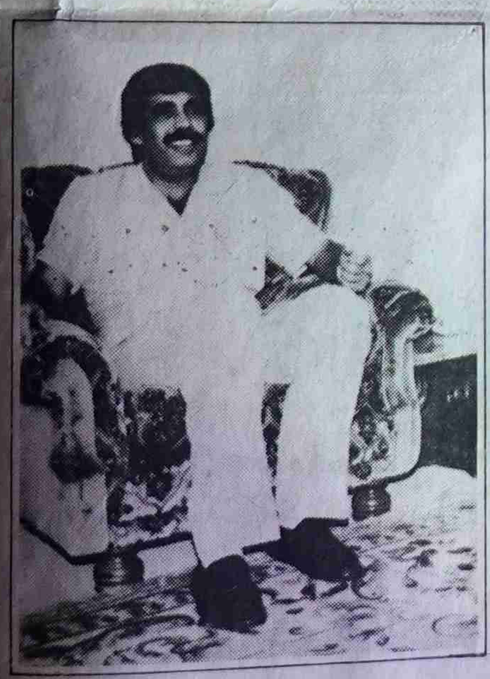

بمناسبة ٢٨

لثورة ٢٦ سبتمبر الخالدة

نتقدم بأحر التهاني وأزكى التبريكات إلى الأخ الفريق/ علي عبد الله صالح

والأخ/ علي سالم البيض وإلى القيادة السياسية والعسكرية وجماهير شعبنا

وقواته المسلحة ...

وكل عام وانتم بخير

المؤسسة الاقتصادية العسكرية

يوم من الدهر لم تصنع اشعته

شمس الضحى بل صنعناه بايدينا

نزول امر التهاني الى جماهير الشعب اليمني وقيادته السياسية

بمناسبة الذكرى الـ ٢٨

لثورة ٢٦ سبتمبر الخالدة

وعلى درب الثورة اليمنية نسير الخطى

لتقدم وازدهار الوطن وسعادة الشعب اليمني

شركة اروى للصناعة والتجارة والمقاولات

شركة اروى للصناعة والبلاستيك

مدارس اروى للتدريب على قيادة السيارات

مركز عدن للدراسات التاريخية والنشر
Aden Centre for Studies, Historical Research and Publishing
المجلس الانتقالي الجنوبي
SOUTHERN TRANSITIONAL COUNCIL
دائرة الآثار والبحوث
متحف المكلا

مكتب التموين والتجارة بأمانة العاصمة

يهنئ الأخوة

رئيس وأعضاء مجلس الرئاسة
ورئيس وأعضاء مجلس النواب
ورئيس وأعضاء مجلس الوزراء
، وجماهيرنا اليمنية

بالعيد الـ ٢٨ لثورة ٢٦ سبتمبر الخالدة

متمنين للجميع التوفيق وللوطن التقدم والازدهار

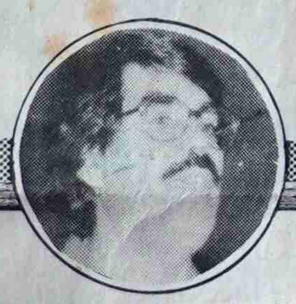

أمر التهاني واصدق التبريكات نرفعها الى

الأخ الفريق/ علي عبد الله صالح الأخ/ علي سالم البيض

• الأخوة اعضاء مجلس الرئاسة

• الاخوة رئيس واعضاء مجلس النواب • الاخوة رئيس واعضاء مجلس الوزراء • وجماهير شعبنا اليمني

بمناسبة الذكرى ٢٨ لثورة ٢٦ سبتمبر الخالدة

داعية المولى عز وجل ان يوفق الجميع لما فيه سعادة الشعب وعز الوطن

رئيس واعضاء مجلس الادارة

المدير العام وموظفو

بنك التسليف التعاوني الزراعي

اليمدا

مؤسسة الطيران اليمنية

تهنئ الشعب اليمني وقيادته السياسية

بمناسبة الذكرى

الـ ٢٨ لثورة ٢٦ سبتمبر الخالدة

Yemenia اليمنية

بمناسبة الذكرى الـ ٢٨ لثورة ٢٦ سبتمبر المجيدة

الخطوط الجوية اليمنية

تهنئ جماهير الشعب اليمني وقيادته السياسية

بهذه المناسبة العظيمة

متمنية للوطن اليمني التقدم والازدهار وللشعب الخير والسعادة

بمناسبة الذكرى ٢٨ لثورة ٢٦ سبتمبر المجيدة

أطيب التهاني القلبية

إلى

سيدنا اليمني وقيادته السياسية الحكيمة

بتمنياتنا

لليمن مزيداً من التطور والازدهار في ظل جمهوريته الفتية

محمد طه نازي وشركاه

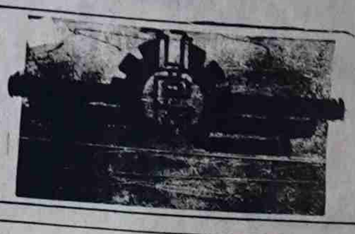

الشركة اليمنية لتصنيع المواد البلاستيكية

الشركة اليمنية للصناعات المتحدة

الشركة اليمنية لتصنيع المواد الأولية

بمناسبة عيد الثورة ٢٦ سبتمبر

أجمل التهاني والتبريكات

شهاب للأزياء شارع التحرير / تعز

أرقى أنواع الملابس الرجالية على الإطلاق

مكتب التموين والتجارة في تعز

يزف التهاني والتبريكات إلى مجلس الرئاسة والقيادة السياسية

بمناسبة الذكرى الـ ٢٨ لثورة ٢٦ سبتمبر المجيدة

أعاده الله على جماهير الشعب بالخير والبركات في ظل دولة الوحدة المجيدة

بمناسبة الذكرى الـ ٢٨ لثورة ٢٦ سبتمبر المجيدة

نزف التهاني الحارة إلى

مجلس الرئاسة والقيادة السياسية اليمنية

بهذه المناسبة العظيمة

أعادها الله على جماهير الشعب بالخير والبركات

في ظل دولة الوحدة المجيدة

مكتب التموين والتجارة تعز

الغرفة التجارية الصناعية / تعز

تزف تهانيها الحارة إلى جماهير شعبنا اليمني بالذكرى الـ ٢٨ لعيد الثورة ٢٦ سبتمبر

وعهداً أميناً بأننا سنظل أوفياء لهذه الثورة المجيدة ولشهدائنا الأبرار الذين قدموا دماءهم الزكية قرباناً لها

مؤسسة الروضة للأدوية

تهنئ القيادة السياسية والشعب اليمني

بمناسبة الذكرى

الـ ٢٨ لثورة ٢٦ سبتمبر المجيدة

مؤسسة الروضة للأدوية

استيراد وبيع أدوية ومستلزمات طبية وأغذية أطفال

المركز الرئيسي تعز

الفروع / صنعاء - الحديدة وقريباً عدن

بمناسبة الذكرى ٢٨ لثورة ٢٦ سبتمبر المجيدة

التهاني الحارة من :

الحاج عبد الواحد محمد لغمان واولاده الى جماهير الشعب اليمني الكريم

وقيادته الحكيمة المتمثلة بالإخوة

رئيس وأعضاء مجلس الرئاسة

رئيس وأعضاء مجلس النواب

رئيس وأعضاء مجلس الوزراء

وليسألون المولى عز وجل أن يعيد هذه المناسبة وكل مناسباتنا الوطنية والقومية وقد خرجت الأمة العربية من أزمتها الراهنة واستعادت عزتها وكرامتها وتضامنها

مع التمنيات للوطن اليمني التقدم والازدهار والسعادة للشعب

الحاج عبد الواحد محمد لغمان وأولاده

وكلاء منتجات

كانون

Canon

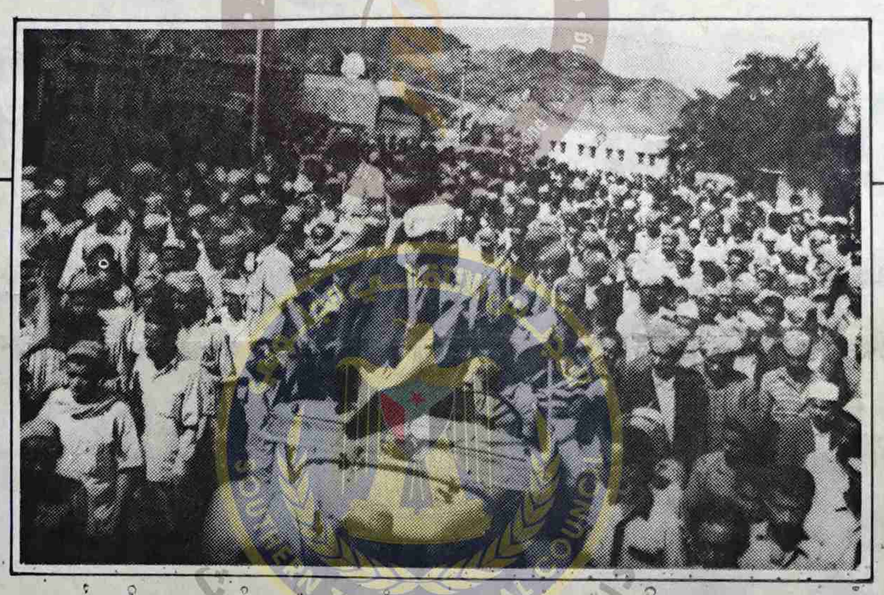

تهنئ

شركة أروى لصناعة المياه المعدنية

شملان

الشعب اليمني

بمناسبة الذكرى ٢٨ لثورة ٢٦ سبتمبر الخالدة

متمنية له التقدم والرفاه في ظل دولة النظام والقانون

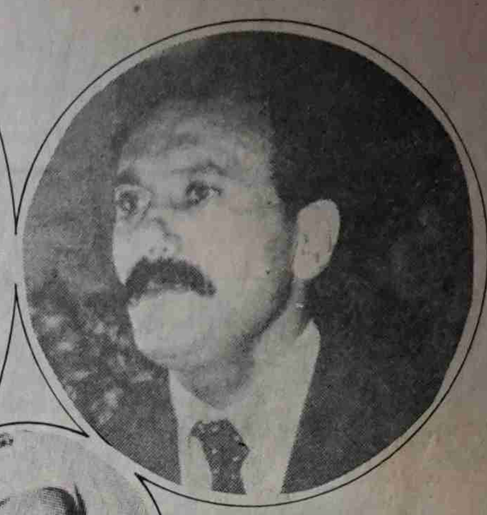

بمناسبة
عيد الثورة ٢٦ سبتمبر
المجيدة

نتمنى للجماهير الحرة للقيادة السياسية والشعب اليمني

شركة مطاحن البحر الأحمر

باسم
الآلاف من العاملين في مجال النقل والمواصلات
نزف أحرّ تهانينا القلبية إلى
القيادة السياسية والحركة النقابية وجماهير شعبنا اليمني
بمناسبة
العيد الـ ٢٨ لثورة
٢٦ سبتمبر المجيدة
لتكن أعيادنا حافزاً للعطاء
في ظل اليمن الموحد

نقابة النقل والمواصلات
تعز

احتفاء بالعيد
الثامن والعشرين
لثورة السادس والعشرين من سبتمبر

نزف أحر التهاني والتبريكات إلى الأخوين علي عبدالله صالح وعلي سالم البيض
وجماهير شعبنا اليمني
وكل عام وأنتم بخير

البنك المركزي اليمني

موقفنا العمالي .. من مبادئ ثورتنا المجيدة

استقبال الذكرى الـ ٢٨ لثورة السادس والعشرين من سبتمبر المجيدة هذا العام له خصوصية قلما مرت بها من قبل ، تلك الخصوصية ثنا لأول مرة نستقبلها وقد حققنا اهم هدف استراتيجي من اهدافها الخالدة الا وهو (تحقيق الوحدة اليمنية) وقيام الجمهورية اليمنية بطرق سلمية وديمقراطية ، وهو هدف استغرق نضال ثلاثين عاما خاضه رجالات سبتمبر العظام ، «فمنهم من قضى نحبه ومنهم من ينتظر» ..ولاننا نستقبل سبتمبر هذا العام والوضع العربي في اسوأ مايكون ، فالامريكان على بوابة كل دار عربي ، والغزاة الطامعون توا من كل جهات الارض لاقتسام صحراء العرب الحبلى بكنوز الدنيا. رغم هذا فإن مبعث الراحة والاطمئنان ان ابناء سبتمبر قد كبروا ، كبروا على الجراح والالام، واثبتوا انهم عند شرف الانتماء لهذه الثورة الاصيلة ، فاتخذوا الموقف القومي ، رافضين المساومة والتهديد بشتى أساليبهما ،رافعين عقيدة الانتماء العربي فوق كل اعتبار ، مجسدين بذلك مبدأها العظيم في الوحدة العربيه والقوميه العربيه .

ان امتحان ازمة الخليج ، امتحان الهي اراد به الله انيكشف جوها ، ويفضح نفوسا ، ومهما كانت حجم المأساة ، وحجم الجرح فداحة الثمن ، فإن أهم انجاز حققه الشعب العربي هو اثباته انه مازال - وسيظل - عربيا ، متمسكا بعروبته وقوميته وان الذين راهنوا بأن (القوميه والوحدة العربية) وهم قد خسروا رهانهم ثلما خسروه سابقا حين تحققت الوحدة اليمنية .

فلعل (الله) قد أراد بهذا الامتحان ، حكمة ، «وعسى ان تكرهوا شيئاً وهو خير لكم» ،ونحن واثقون ان «قدرة الله فوق كل معتد واننا منتصرون لاننا اصحاب الحق ،والله لن يضيع (امة محمد ابدا) اليمن بتاريخها المجيد قربا ان تخرج عن مآثر الاجداد وترفض ان تبيع الموقف مقابل حزمة دولارات، لانها تعرف انها بيعة خاسرة ، من ذا يربح اذا باع ارضه وعرضه ودينه ؟! «ألاساء مايفعلون».

اما الذين هالهم ان نتخذ الموقف واعتقدوا انهم سيضيقون الخناق علينا ، فقد اخطأوا التقديرات - كعادتهم - ذلك ان نهايتهم قد حانت ، ونجومهم افلت ، وأثبتت - هذه الازمة - انهم انظمة هشه ، شبيه بافلام الاطفال الكرتونية ،وان نعشهم جاهز ، والذي جهزه هم الغرب اما قبرهم ، فلن نرضى معشر العرب ان نمنحهم شبرا واحدا من ارضنا الطاهرة كي تأوي جثثهم ، فحيثما توجد خيراتنا التي نهبوها ومنحوها لأسيادهم يقبرون .

همسة
قضايا شكاوى

«الدولة لاتعرف إلاّ من يقف ببابها»

التضخمات الوظيفية (قسمة الاخوة) حقيقة لاخلاف حولها ، فاذا كان قد تم الاتفاق عليه مسبقا ، فلماذا لم يتم اصدار قرارات التعيينات جملة واحدة ، حتى يبدأ العمل الجاد ، فلكم نخشى ان تنتهي الفترة الانتقالية والحكومة لم تنته بعد من التعيينات الوزارية ، ومجلس النواب لم ينته بعد من مناقشته لخمسة واربعين قرارا المقدمة امامه للنقاش والاقرار .

والملفت للنظر ان وزارة الاسماك اكثر الوزارات التي حوت على (الوكلاء) و (المدراء) .. ويبدو انه يتم تعيين وكيل او مدير لكل نوع من انواع الاسماك ، وطبعا يتبعه (قسم وسكرتارية .. الخ) ولكم نخاف ان تجرف الاسماك بالاطنان ويستبدل بها (ابو دبه) من اليابان ، او تسمع الاسماك بعدد المسؤولين المخصصين للقبض عليها ، فتهاجر الى ماوراء حدود المياه الاقليمية ، كما هاجر الاجداد هروبا من عساكر الامام ، وحينها ستعين الحكومة سفيرا وقسماً للبيئة وخبيراً لما وراء البحار ، ولاشك ان الاسماك ستقدم الشكاوي الى جميع المنظمات الدولية والامم المتحدة ومجلس الأمن الدولي مطالبة بحق تقرير المصير وحقها في العيش بأمن وسلام ، والتحرر من بيروقراطية المدراء (البشر) الذين لايرحمون رعاياهم من البشر فكيف وهي التي لاتملك قوة ولابأساً ...

وربما ستكون الاسماك هي المبادرة الى تطبيق المدير المناسب في المكان المناسب ، بعد ان عجزت الحكومة عن تطبيقه والسبب ان الحكومة تنطلق من المثل القائل : «الحكومة لاتعرف الا من يقف ببابها» .

عبدالوارث القرشي

مستشفى الراهدة ونقص الكادر

يمتاز مستشفى الراهدة بموقعه الجغرافي وبهدوئه واعتدال مناخه ، ولكن (الحلو مايكملش) فهو يعاني من ازمة في اليد العاملة خاصة وانه يقوم بتأدية خدماته لعدة مناطق مثل القبيطه والاعبوس ، والاعروق والشويفه) ، كما انه لايستقبل الحالات الطارئة لعدم وجود الطبيب او الممرض المناوب ، لذا فإننا نطالب الجهات المسؤولة بسد احتياجات هذا المستشفى من الكادر خاصة وان مستشفيات المحافظات الجنوبيه تعج بالاطباء والممرضين .

عبد الحكيم الشوافي - الشويفه

نهبتك وفي الصيف .. نهبتك في الشتاء ..!

مع الاعتذار للفنانة الكبيرة (فيروز) ، فلم نجد افضل من هذا التعبير لما حدث في منطقة (الزريقه) قضاء (الحجرية) ، حين جاء احد الجنود مرسل من مدير لواء تعز لاستلام حقه (الشتوي والصيفي) رغم ان مجلس النواب قد ناقش ذلك ، ورغم القرارات بمنع جباية الاموال تحت هذه (المسميات) ... المهم ان صاحبنا اخذ من كل مواطن (مائة ريال) اتعابه ، وابلغ المواطنين بالطلوع اليوم الثاني الى (التربه) لتسليم المبلغ الى خزانة الدولة ..

لذلك فاننا نتساءل: هل هذه الطريقة مشروعة دستوريا وقانونيا في ظل دولة الوحدة ؟! فاذا كانت الاجابة نعم :فإننا نقول للمسؤولين «من يحمي هذا الشعب الذي اشبعهم من جوع وآمنهم من خوف» واذا كانت الاجابة : لا .. فإننا نسأل الحكومة : اين دولة النظام والقانون ؟! وماجزاء مرتكبي هذه الاعمال ؟!

عدد من مواطني الزريقه - حجريه
(تحتفظ الصحيفة باسم الجندي واسماء مقدمي (الشكوى) ..

ماذا بعد إغلاق المدارس الحزبية في بلغاريا ؟!

حينما تحولت المدارس الحزبية الى رياض للاطفال ، وفنادق للسواح قلنا : ربما سيتخذ حل بشأن وضع الطلاب الاجانب ،ولكن بعد اجتماع ١٩-٧-١٩٩٠م الذي تم فيه منح شهادات (دبلوما) لكل الطلبة الدارسين (من سنة اولى حتى آخر سنة على السواء انقطعت الآمال . واسودت الدنيا في العيون ، وشعرنا ان المستقبل قد ضاع . وذهبنا الى السفارة واتضح انها كانت تنتظر هذا القرار ، فلا جاءها رد حاسم من الوطن ، ولا البلغار قدموا الحل ، المهم ان السفارة وعدت الذين لديهم شهادات ثانوية عامة بتحويلهم للدراسة في الجامعات في تخصصات اخرى ، ولكن السؤال ماهصير الذين شهاداتهم متوسطة خاصة العسكريين الذين بلغوا سن (ال٤٥)؟! واذا عادوا ماذا سيقولون لاهلهم ومرافق عملهم نحن بلا شهادات !! وهكذا ضاع العمر هباء .

نطالب الجهات المعنية اتخاذ الاجراءات السريعة .

فضل عبد الحافظ
بلغاريا معهد الطب العالي

عمال تعاونية لودر الاستهلاكية يسألون

نحن عمال وموظفي تعاونية لودر الاستهلاكية نتساءل : لماذا لم يشملنا قرار تسوية اجور دولة الوحدة ؟! وعند سؤالنا الجهات المعنية : قيل لنا اننا قطاع خاص .. فكيف يقال هذا ، ونحن موظفون مع الدولة ، ونستلم رواتبنا من الدولة .. نطلب من الجهات المعنية الاجابة المقنعة ..

عمال وموظفو تعاونية لودر

صوت العمال :- مازال السؤال المطروح : هو لماذا تم استثناء التعاونيات الاستهلاكية من القرار رقم (١٠) الخاص بتسوية اجور العمال ، حيث لم يرد لهم اي ذكر؟! نطالب بالرد النافع ؟!

شبوة لم تلتزم بالسعر الجديد لمشتقات النفط !

مازالت اسعار مشتقات النفط في شبوه كما هي عليه سابقا قبل صدور قرار توحيد الاسعار في محافظات الجمهورية اليمنيه لذلك فإننا نطلب من الجهات المسؤولة اتخاذ الاجراءات اللازمة .

همسة
إلى المؤتمر الشعبي العام مع التحية

الانتماء او الانتساب الى اي (حزب) حق كفله الدستور في الجمهورية اليمنية ، ومن حق كل فرد ان ينضوي تحت اي حزب يريده ، ولكن من المتعارف ان الانتساب لاي حزب يتطلب من المنتسب القناعة التامة بوثائق وادبيات وبرنامج هذا الحزب .

لكن ان نره ونلمس ان الانتساب لهذا الحزب او ذاك اصبح مثل (الموضه) او (البحث عن مصالح جديدة) فذلك شيء آخر . ومثال على ذلك ماحدث عند انزال استمارات الانتساب الى المؤتمر الشعبي العام ، حيث رأيت الذين يهرولون الى الانتساب اليه الكثيرون ممن كانوا بالامس (الكل في الكل) في الحزب الاشتراكي اليمني ، ولست مبالغا اذا قلت انهم من العناصر التي اساءت واضرت بذلك الحزب اكثر مما نفعته او خدمته .

إنني لاانكر صدمتي ودهشتي لذلك ، لكل الذين دخلوا المؤتمر من أوسع الابواب وقد كانوا حتى الامس القريب المنظرين والمفكرين للحزب الماركسي الملتزم بالاشتراكيه العلمية منهجا وعقيدة ، ولكم نخاف ان تكون مسألة استيعابهم مجرد - نكاية بالحزب الاشتراكي - علما ان اكثرهم اشبه بأوراق الخريف التي حان سقوطها ... ونحن نقول هذا من احترامنا للمؤتمر الشعبي واملنا في ان يصبح حزبا جديرا بالمنجزات التي حققها وابرزها نهضة البلاد وتحقيق الوحدة اليمنية .

اننا نؤمل امالا كبارا على مؤتمركم القادم في ان يتم فيه فرز الغث من السمين ، وان يضم في صفوفه عناصر جديرة بتحمل المسؤولية وقادرة على تسيير عمله خلال المرحلة القادمه .. ولكم التوفيق ...

المواطن : احمد علي غالب
المكلا ، حضرموت

عاجل جداً
التعاونيات الاستهلاكية في خطر

تشكلت التعاونيات بموجب قانون التعاون رقم (٢٠) لعام ١٩٧٩م باعتبار التعاونيات احد الاشكال الاقتصادية الجديدة الراقية في بلادنا لانها تقوم على اساس تحسين وتقديم الخدمات الاجتماعية للمواطنين في منطقة اختصاص التعاونية وتوفير المواد الغذائية الاساسية باسعار موحدة في كافة عموم الجمهورية - الشطر الجنوبي سابقا - وذلك من خلال الفروع المنتشرة لها في القرى والوحدات السكنية دون عناء بعيدا عن تضاربات السوق وقد قدمت الدولة الدعم للتعاونيات وذلك من اجل تسهيل عمل التعاونيات من خلال اعفائها من الضرائب ، وكذلك من خلال تسهيل مالي بنكي يقدم للتعاونيات بدون فوائد حيث تخضع التعاونيات الى قوانين العمل الصادرة في بلادنا ويتم تعيين الكوادر في التعاونيات من قبل السلطات المحلية في المحافظات وكذا فروع وزارة العمل والخدمة المدنية سابقا ، ولم تقم في الاساس على الراسمال المساهم ، وظلت التعاونيات تابعة لسلطة الدولة ولم تعط لها الاستقلالية المطلقة في تسيير عملها وارهقت الكثير من التعاونيات في عملية التوظيفات غير المخططة ، حيث جاء ميلاد الجمهورية والكل ينظر الى هذا القطاع بانه سيكون الرائد في عموم اليمن ، وذلك للنجاحات التي حققها في الجنوب ، ولكن المنشور رقم (١٠) الصادر عن وزارة العمل والاصلاح الاداري ، استثنى التعاونيات الاستهلاكية من تسوية هيكل الاجور الموحدة ، ولم يشر اليها ، حيث اشار الى ان التسوية ستشمل الجهاز الاداري والقطاع العام والمختلط ، ولاندري مامصير التعاونيات ؟! ومامصير العاملين فيها ؟!

وعليه فاننا نقترح التالي لضمان استمرارية هذا القطاع :

١- تمليك العاملين في هذا القطاع باسهم محددة من راسمال التعاونية على ان تحدد قيمة السهم الواحد لكل عامل ويحق للعامل سحب قيمة سهمه عند خروجه من التعاونية .

٢- مشاركة السلطات المحلية او البلديات باسهم محددة تعود عائداتها لتطوير المشاريع الانمائية في المحافظات .

٣- ان تخضع التعاونيات لقوانين العمل والاصلاح الاداري وقانون الضمان الاجتماعي ، وغيرها من القوانين المنظمة لنشاط عمل التعاونيات .

٤- اعطاء الاستقلالية للتعاونيات وان تخضع لمجلس ادارة ينتخب سنويا .

٥- الاسراع في اصدار قانون التعاون ، وتشكيل اتحاد نوعي للتعاونيات .

٦- استمرارية الدعم والتسهيلات الحكومية كالتسهيل البنكي غير الخاضع للفوائد واعفائها من الضرائب .

تهنئة

● اسرة الشهيد نور الدين قاسم واسرة علي سالم بارباع تزف اجمل التهاني والتبريكات لولديهما الشابين ابتسام نور الدين وعبدالحكيم بارباع بمناسبة عقد قرانهما .
فالف مبروع وعقبال الفرحة الكبرى .

في مستشفى الجمهورية .. تطبيب بالرشوة !!

وصل الى مبنى الصحيفة المواطن شرف قاسم عبده من اهالي منطقة الحجرية «عزاعز» لواء تعز مستعرضا مشكلته على النحو التالي :

أصيب ابنى جهاد شرف البالغ من العمر ٨ سنوات بحروق وكان لابد من إجراء عملية جراحيه له لإزالة التشوهات التي احدثتها الحروق في جسمه للاسف لم نتمكن من عمل ذلك نتيجة لاسباب مادية وهذه مسالة معروفه للجميع.

سمعنا ولمسنا كثيرا عن مايعتمل به في المحافظات الجنوبيه من طيب مجاني وحسن المعامله وعليه قررت اصطحاب الابن جهاد للتوجه الى عدن .

ففي بداية الامر عرضت الحالة على احد الاطباء العاملين في عيادة الاهلي ومنه الى القسم المختص بمستشفى الجمهورية بعد استكمال الفحوصات اللازمة في المستشفى حددت لنا مواعيد كثيره لاجراء العملية ابتداء من ١٦-٧-٩٠ وانتهاءا ١٢-٩-٩٠م وعلى الرغم من تكرار هذه المواعيد فإننا لم نتمكن من انجاز المهمة التي وصلنا اجلها تحت حجج ومبررات الهدف منها في المطاف الأخير ولهم على «حق بن هادي» . في احدالمرات طلب مني توفير رطل واحضرته الى جانب شراء مادة «الناتريس» الخاصه بالتخدير على انها غير موجودة لديهم .

الغريب في الامر ان توجيهات كانت قد صدرت من قبل نائب مدير المستشفى بمنع دخول اي مواد طبيه الى داخل المستشفى ومن ضمنها المادة التي سبق لي شراؤها تلبية لطلب الطبيب المختص . ولكن رغم كل ذلك لم يتم إجراء العملية لابني. بينما هناك مواطنون اعرفهم تمت لهم عمليات .. ولكن بالرشوة .. حيث دفعوا فلوس للدكاترة .

ملحوظه :
احتفظ صوت العمال باسماء الاطباء والمواطنين الذين تعاملوا مع هؤلاء الاطباء .!!

شرف قاسم عبده
الحجرية عزاعز

على من ينطبق قرار التدريس ؟

نحن خريجي كلية التربية العليا جامعة عدن للعام الدراسي ٨٩-٩٠م وقد تحصل بعضنا على اعفاء من خدمة التدريس لاكتفاء وزارة التربيه والتعليم بعدد من المدرسين ، وتم احالة بعض منا الى وزارة العمل والخدمة المدنيه للتوظيف عبرها ، ولعدم حصول بعضنا على عمل منذ ان تخرجنا وحتى الان .

وبعد ان نفذنا بعض اجراءات التوظيف نفاجأ بتوقيف هذه الاجراءات بحجة ان قرار التدريس لكافة خريجي الجامعة يشملنا ، بالرغم من اننا لسنا من خريجي الدفعة الاخيرة التي ينطبق عليها هذا القرار ، لذا نرجو من وزارة العمل عدم توقيف اجراءات توظيفنا باعتبار انه ليس ذنبنا اننا لم نحصل على وظيفة قبل الآن .

وأملنا فيكم كبير .

خريجو كلية التربية

إلى الأخ رئيس وأعضاء مجلس الرئاسة

نحيطكم علما انه رغم قراركم الخاص بإلغاء العمل بنظام القيود والتنافيذ والاجره فأن العمل لايزال قائما بها وكأن الامر لايعني ادارة الناحيه . ان استمرار العمل بهذا النظام يؤدي الى انتشار حالة من الاحباط لدى السكان وشعورهم وكأن هذا النظام مخلد عليهم لاتستطيع اي سلطه ايقافه مهما كانت مكانتها . وقد اوعز الكثير من المواطنين ان السبب في استمرار العمل بهذه الوسائل المتخلفه والموروثه من العهد الامامي هو الفائدة التي تنتج عنها ، وهو أسلوب لايعمل به في اي بلد في العالم العجمي منه او العربي الا اذا كانت مملكه الجن لاتزال تعمل بهذا النظام وهذا مايعلمه الله الذي يملك علم الغيب .

ان مواطني المنطقه يطالبونكم أيها الاخوة النواب بالعمل على الزام الجهات المسئوله بتنفيذ هذا القرار والاسراع باصدار قانون ينظم هذه الحالة التي لاتليق بالوجه اليمني الجديد الذي ولد مع ميلاد «الجمهورية اليمنيه» في ٢٢ مايو ٩٩م ان أملنا كبير في قدرة الاخوة النواب على معالجة هذه القضيه .

مثنى السلامي
ناحية قعطبه

نطالب بعدم التدخل في شؤون القضاء

الى جانب اننا فقدنا والدنا اثنا، احداث ١٣ يناير ٨٦م مورست ضدنا نحن الابناء اساليب التنكيل والمضايقة الامر الذي دفعنا الى مغادرة المنطقه باتجاه ماكان يسمى الشطر الشمالي .

قبل مغادرتنا كان اتفاق قد ابرم بيننا مع احد المواطنين بموجبه يعطى المواطن المتفق معه حق السكن الموقت لجزء من منزلنا الشخصي الذي يحمل وثيقة تمليك رقم ٢٩٠٠ كما ان الاتفاق قد الزم هذا المواطن باخلاء المنزل حال عودتنا .

وعند عودتنا اتضح ان المواطن قد تمكن من استخراج وثيقة تمليك لجزء من منزلنا وذلك اثناء غيابنا.

عرضت المشكله أمام محكمة مـ ابين واصدرت حكما لصالح هذا المواطن من جانبنا كان الاعتراض وقدمنا بذلك استئنافا الى المحكمة العليا للجمهورية والقضية لازالت مثار بحث وتداول المحكمة ولم يصدر الحكم النهائي بشأنها .

في الوقت الذي لازالت القضية بيد المحكمة العليا كما قلنا في الوقت نفسه اصدر الاخ محافظ مـ ابين تعليمات لمدير ادارة الاسكان تفيد بأحقية هذا الشخص في امتلاك جزء من منزلنا كما شدد على إدارة الاسكان بضروره تجديد وثيقة التمليك .

اخيرا نطالب مسئولينا بعدم التدخل في شؤون القضاء طالما هي معنيه بمثل هذه القضايا .

أسرة سالم احمد العولقي
مـ ابين زنجبار

إلى وزير الداخلية ومدير الأمن في تعز

بكما نستجير من سلوكيات وتصرفات المدعو سعيد عبد القادر الملقب بـ(شيخ الزناطين) والتي يقوم بها في منطقة (هجده) والتي جعلتنا نشعر بعدم الاطمئنان والأمان .. ذلك ان المدعو المذكور وبسبب رتبته العسكرية (مـ ثاني) في الأمن جعل من نفسه سلطانا يفعل ما يريد دون ان يجد من يوقفه عند حده .

لذلك فانه يقوم بمطاردة الناس والمغتربين ويقطع الطريق عليهم بحجة محاربة التهريب !! الى درجة انه لايمكن لاحد المرور في هذه المنطقة الا بإذن منه !!

وللتأكيد على افعاله تلك ، حدث في ٢٣-٨-١٩٩٠م ان قام بملاحقة سيارة الاخ محمد قاسم عطا والتي كانت محملة بالثوم البلدي لتوصيلها الى سوق (الشنيني) حتى تعز حيث قام باخذ السيارة وتسليمها لدائرة الامن وباغلاق محلاته دون اية اسباب قانونية مع العلم ان السيارة لم تسترد من دائرة الامن الا بعد دفع (المعلوم)

لهذا نستجير بكما من ظلم المدعو سعيد عبد القادر (شيخ الزناطين) ونطلب منكم ردعه وامثاله حتى نشعر بالامان والاستقرار في ظل دولة الوحدة دولة النظام والقانون .

خالد عبد الواحد سعيد الحسيني

ينبغي أن يكون للتعددية معناها الحقيقي والواسع في واقعنا الجديد

تكوين النقابات حق كفله الدستور.. ولا أعتقد أن هناك جهة يمكن أن تخالف الدستور والقانون

جهود تتركز حالياً لتطبيق نظام اللامركزية في الحكم والإدارة.. وإعطاء فروع الوزارات والمؤسسات صلاحيات واسعة في كل محافظات البلاد

الرئيس الفريق علي عبدالله صالح في لقاء أجرته معه صحيفة «صوت العمال»:

اجرت صحيفة (صوت العمال)لقا، مع الاخ الفريق علي عبدالله صالح رئيس مجلس الرئاسة الامين العام للمؤتمر الشعبي العام تركز فيه الحديث وتمحور حول ابرز المستجدات المتعلقة بالساحة اليمنيه .. وقد حرص الاخ الرئيس ان يلبي طلب (صوت العمال) رغم انشغالاته الكبيره وهو مايقابل بالتقدير الكبير والامتنان من قبل اسرة تحرير (صوت العمال)التي حرصت ان تجري هذا الـ. مع الاخ الرئيس ليلتقي مع قرا (صوت العمال) وجماهير الشعب اليمني وهم يحتفلون بالعيد الثامن والعشرين لثورة ٢٦ سبتمبر الخالدة .. واذنوجه له جزيل الشكر لهذا التفاعل الطيب وحرصه على تلبية طلب (صوت العمال).. ندعو القراء في رحلتنا مع الاخ الرئيس وهو يجيب على اسئلة(صوت العمال) .

● صوت العمال :
ماهي الاجراءات التي ينوي المؤتمر الشعبي العام اتخاذها للتحول الى حزب سياسي ؟

الرئيس :
- المؤتمر الشعبي العام تنظيم شعبي للشعب اليمني كله وهو بذلك لن يكون منغلقا على فئة معينه او اتجاه سياسي معين بل هو اطار جبهوي لكل الوطنيين على الساحة اليمنيه وتتآلف وتتفاعل في ظله مختلف الاتجاهات السياسية في ظل الالتزام بالرؤية الفكرية للميثاق الوطني . الا تعتقدون ان التركيبه التنظيمية والسياسية الراهنه للمؤتمر الشعبي العام تعيق كثيرا امكانيته للتحول الى حزب ؟

مما لاشك فيه ان المؤتمر كتنظيم سياسي شعبي يحتاج دوما الى تقييم نفسه وتجربته عبر كل المراحل على ضوء كل التطورات من حوله وعلى ضوء كل النتائج المحققه .. وفي ظل كل التحولات الهامه التي شهدها وطننا اليمني بإنجاز الهدف الاستراتيجي الهام المتمثل بإعادة تحقيق وحدة الوطن واعلان قيام الجمهورية اليمنيه فان المؤتمر بصدد التقييم الشامل لبرنامج عمله السياسي سوف يتخذ المؤتمر قرارات هامه بهذا الشان وبما يعزز من دوره في خدمة كل الاهداف الوطنيه التي كرس نفسه من اجل تحقيقها بما يجسد تطلعات شعبنا اليمني في مزيد من الديمقراطيه والتقدم والنهوض الحضاري .

● صوت العمال :
تردد كثيرا عن وجود نية لدمج المؤتمر الشعبي العام والحزب الاشتراكي فما هي تصوراتكم لامكانية تحقيق ذلك .. علماً ان هناك تحذيرات تطرحها بعض الاوساط السياسية من مغبة هذه الخطوة على قواعد الممارسه الديمقراطيه في مرحلة التعدديه ؟

الرئيس :
- قد يكون لتلك المخاوف مايبررها .. فهي قد ترى في اندماج المؤتمر الشعبي العام والحزب الاشتراكي اليمني إخلالا بالتعدديه وبمصداقية الممارسة الديمقراطية وهناك مخاوف لدى البعض في ان يكرس ذلك الاندماج ديكتاتوريه الحزب الواحد في الساحة اليمنيه وهو امر لم يعد مستساغا ولا مقبولا ابدا ولا يتواكب مع كل التطورات التي شهدتها الساحة اليمنيه او العالم .. والتجارب الماضيه برهنت على مساوئ وفشل تجربة الحزب الواحد في اكثر من مكان لأنها تجسيد للديكتاتوريه في عصر تزدهر فيه الديمقراطيه وتتسع فيه مجالات المشاركة الشعبيه وتتفاعل فيه كل الآراء بمختلف اتجاهاتها ومشاربها السياسيه والفكريه في إطار يكفل للجميع الراي والراي الآخر .. ونحن مع الراي الذي يقول انه ينبغي ان يكون للتعددية معناها الحقيقي والواسع في واقعنا الجديد.

● صوت العمال :
هناك دلائل ملموسه لحجم الاضرار الاقتصادية التي تكبدتها بلادنا من جراء ازمة الخليج .. فما هي الخطوات المتخذه من جانبكم للتغلب عليها .. خاصه أوضاع الاخوة المغتربين .. ومصادر التحويلات والنقد الاجنبي من دول منطقة الأزمة ؟

الرئيس :
- لقد تم مناقشة هذه القضية الهامة في مجلس الرئاسه باستفاضه واهتمام كما جرى بحثها في الاجتماع المشترك الموسع لمجلس الرئاسه ومجلس الوزراء وقد وجهت الحكومة بوضع الخطط واتخاذ الاجراءات العاجله بمعالجة الأضرار والآثار المترتبه عن الأزمة في المنطقة خاصة في الجانب الاقتصادي حيث تسببت الازمة في الاضرار بالاقتصاد الوطني وبلغت التقديرات الاولية لتلك الاضرار اكثر من مليار وستمائه مليون دولار بالاضافة الى الانعكاسات السلبيه للازمة على مغتربينا سواء الذين عادوا من الكويت نتيجة التطورات الجاريه في الأزمة او الذين يتواجدون في بعض دول المنطقة خاصة في المملكه العربيه السعوديه والتي نأسف كثيرا لقرارها الأخير بإلغاء الاستثناءات التي كانت ممنوحه للجاليه اليمنيه فيها وهي استثناءات اكتسبت من خصوصيه العلاقة الاخويه التي ظلت تربط بين البلدين والشعبين الشقيقين ... ولانجد مبررا لذلك القرار الذي لن يخدم باي حال علاقات الإخاء وحسن الجوار بين الجمهورية اليمنيه والمملكه العربيه السعوديه .

عموما نحن في مجلس الرئاسه وجهنا الحكومة بسرعة اتخاذ الاجراءات لمعالجة كافة الآثار المترتبه عن الأزمة وفي مختلف المجالات خاصه في المجال الاقتصادي وأوضاع المغتربين اليمنيين .

● صوت العمال :
هل هناك نية لدى المؤتمر الشعبي العام لصياغة برنامج سياسي ينسجم مع ظروف ومتطلبات ومهام مرحلة مابعد قيام الوحدة ؟

الرئيس :
- كما قلت سابقا فان المؤتمر خلال مسيرته الممتدة لأكثر من ٨ سنوات يقوم دوما بتنظيم تجربته ومحصله نتائجها كلما استدعى الأمر ذلك .. ومما لاشك فيه فان ماشهده وطننا اليمني من مستجدات وتحولات هامه وعظيمه ، فإن المؤتمر الشعبي العام سوف يعيد النظر في لوائحه التنظيميه وبرنامجه السياسي وبما يكفل تطويرها واعطاء مرونه افضل للمؤتمر في حركته السياسيه والتنظيمية وبما يتواكب مع التحولات والتطورات الهامه التي شهدتها الساحة الوطنيه في ظل اعادة تحقيق وحدة الوطن اليمني وقيام الجمهورية اليمنيه والتي كان للمؤتمر الشعبي العام الاسهام البارز والرئيسي مع الحزب الاشتراكي وكل الخيرين من ابناء الشعب في تجسيد هذا الهدف الاستراتيجي العظيم للثورة اليمنيه والوصول به الى هذا الافق الرحب من الانجاز .

● صوت العمال :
مارايكم بما يثار حاليا من ان الحكومة تعمل بخلاف التعهدات والاسس التي اقرتها لجان الوحدة المتخصصه لاسيما فيما يتعلق بالتعامل واقرار الافضليات التي كانت قائمه في الشطرين ؟

الرئيس :
- لا اعتقد ان الحكومة تعمل بخلاف ماتم الاتفاق عليه في محاضر لجان الوحدة الا بما لاينسجم مع المرحلة الانتقاليه او يتجاوز خصوصيات الواقع اليمني او الامكانات الموجودة .. وفي هذه الحالات فانه يجب على الحكومة ان تعمل على الأخذ بما هو افضل وبما يضمن نتائج ومستويات أداء افضل وهذا أمر مطلوب ومرغوب من اجل تجسيد التطلعات والاهداف المنشودة ولا اتصور ان هناك خلافا على ذلك فالهدف دوما هو الانجاز الأفضل والأداء الجيد وليس مجرد الاتفاقيات فحسب .

● صوت العمال :
- كيف تتصورون صيغة العمل المشترك بين الاحزاب في الحكم وخارجه لإنجاز مهام بناء دولة يمنية قوية وحديثة ؟

الرئيس :
الاساس الذي نرى انه يجب ان يحكم العلاقات بين الاحزاب والتنظيمات السياسيه سواء في الحكم او خارجه هو الالتزام الصادق بالخيار الديمقراطي والحرص على اثرائه بالمزيد من الممارسة الديمقراطيه المسؤوله والتفاعل الصادق مع تطلعات الجماهير اليمنيه التي هي المحك الحقيقي لكل حزب او تنظيم في نهجه وقدرته على النجاح في ترجمة برنامجه ومشاركته في الحياة السياسيه .

وفي هذه المرحلة الوطنيه الهامه والمشرقة يبدو من المهم والضروري ان تركز منطلقات العمل المشترك السياسيه فحسب بل وكل فئات الشعب وقواه الخيرة والفاعله على رؤية وطنية شموليه تتجاوز كل عثرات وسلبيات الماضي التشطيري وكل المصالح الانانيه او الرؤى او التعصبات الضيقه سواء كانت مناطقيه او طائفيه او سلاليه او مذهبيه او قبليه او غيرها وبما يجسد الوحدة الوطنيه ويعزز من رسوخها وبهي، إنجاز مهام بناء الدوله اليمنيه القويه والحديثه على اسس صحيحة وصلبه ومتطوره في ظل حشد وتضافر كل الجهود الوطنيه وتوظيفها في معركة البناء الوطني والنهوض التنموي والحضاري الشامل . وهذه المسئولية ليست مقتصره على حزب او تنظيم او جماعة او فرد بعينه بل هي مسئولية الجميع الذين هم شركاء بمختلف مستوياتهم وتوجهاتهم السياسية والفكريه في بناء الوطن اليمني يمن الوحدة والديمقراطيه والتقدم والازدهار .

● صوت العمال :
الى أي مدى تسير خطوات الدوله للاحتفاظ بعدن كعاصمة اقتصاديه لليمن .. مع العلم ان العديد من ترتيبات بناء اجهزة الحكومة تاخذ مسعى مغايراً حيث تم نقل المقرات الرئيسيه لبعض القطاعات الاقتصاديه المرتبطه بوضع عدن كعاصمة اقتصاديه كوزارة الثروة السمكيه وهيئة الموانئ ؟

الرئيس :
- الدوله تهتم بكل مناطق اليمن وتعمل على تنميتها وتطويرها والارتقاء بمستوى معيشة المواطنين سواء في عدن او حضرموت اوحجه او شبوه او المحويت او المهره او غيرها من المناطق والجهود تتركز على تجسيد مبدأ ديمقراطية التخطيط وعدالة التوزيع للمشاريع الخدميه والانمائيه على امتداد ساحة الوطن اليمني مع إعطاء أولويه للمناطق النائية والمحرومه .

أما بالنسبة لعدن فقد روعي وضعها كعاصمة اقتصاديه وتجاريه لليمن وأعطيت خصوصيه نتيجة لذلك وهناك العديد من الاجراءات والقوانين التي تم او سيتم تطبيقها قريبا والخاصه بعدن .. كما ان العديد من المسئولين سيقومون قريبا بزيارات ميدانيه لمناطق المحافظات الشرقيه والجنوبيه لتلمس هموم المواطنين وحل اي مشاكل قائمه هناك وبما يجسد المصلحة الوطنيه العليا .

● صوت العمال :
علمنا ان مشروع قانون الاحزاب الذي اعدته الحكومة يحرم العمل الحزبي في المؤسسات التعليمية والخدميه والسلك الدبلوماسي والقنصلي .. الا تعتقدون ان هذا الشرط يسلب قطاعاً مدنياً رئيسياً ممارسة حقه الدستوري ؟

الرئيس :
- في اعتقادي ان مشروع قانون الاحزاب والتنظيمات السياسيه لم يحظر العمل الحزبي الا في ثلاث مؤسسات رئيسيه هامه لاعتبارات وطنيه وجيهة وهذه القطاعات هي مؤسسة القوات المسلحة والأمن والجهاز القضائي والسلك الدبلوماسي لاعتبارات ترتكز على ضرورة ان تكون تلك المؤسسات حياديه ومعبرة عن الشعب كله نظرا لخصوصية وحساسية الدور الذي تقوم به كل واحدة منهما في خدمة الاهداف العليا للوطن ..

● صوت العمال :
لماذا لاتعطى لفروع الوزارات والمؤسسات الحكوميه سلطات وصلاحيات النظر ومعالجة قضايا المواطنين بدلا من إجبارهم على تحمل مشاق المتابعة في العاصمة ؟

الرئيس :
- الجهود تتركز حاليا في تطبيق نظام اللامركزية في الحكم والادارة بحيث تعطى لفروع الوزارات والمؤسسات الحكوميه وكل الاجهزة المختلفه في كل محافظة من محافظات الجمهورية دون استثناء صلاحيات واسعة بما يحقق المرونه الكافيه لتسيير الاعمال في تلك المحافظات ويحد من المركزيه الشديدة التي لاتنسجم مع المتغيرات الجاريه وطنيا وعصريا .

● صوت العمال :
كيف يمكن إيقاف التداخلات في سلطات اجهزة الدوله في العديد من المحافظات .. ومايلحقه ذلك من تعطيل لسيادة القانون واستفحال أضرارها الاجتماعيه ؟

الرئيس :
- ان تكريس سيادة القانون وتطبيقه على الجميع من شأنه تحديد الاختصاصات بوضوح ومنع اي تداخلات بين سلطات اجهزة الدوله وبحيث تؤدي واجباتها في اطار منظم ومسؤول .. وهناك توجيهات للحكومة بهذا الصدد وهو ماتبذل الجهود الان من اجل تحقيقه بدأب حيث ان دوله الوحدة هي دولة النظام والقانون .

● صوت العمال :
لاتزال بعض قيادات الشركات والمؤسسات والمرافق تحرم العاملين حقهم الدستوري في تكوين نقابتهم المهنيه للدفاع عن مصالحهم فما هو موقف الدوله من هذه الممارسة ؟

الرئيس :
- الذي ينظم ذلك هو القانون وتكوين النقابات المهنيه حق كفله الدستور ولا اعتقد ان هناك جهة يمكن ان تخالف الدستور والقانون .

● صوت العمال :
ماهو موقف الدوله من الاتجاه الضاغط لتصفية الدور الاجتماعي والاقتصادي لمؤسسات القطاع العام .. في حين ان الدستور قد أكد على حيويتها في بناء دولة يمنيه حديثه .. وتنمية وطنيه شامله ومنع اي تصرف بالاموال العامه دون موافقة مجلس النواب ؟

الرئيس :
- للقطاع العام دور مهم وحيوي في مسيرة التنميه الوطنيه والاتجاه قائم لتطوير هذا القطاع وتخليصه من كل السلبيات التي تعيق دوره لخدمة اهداف التنمية وبما يجعله قادرا على الاسهام الفاعل جنبا الى جنب وبصورة منسجمه ومتكامله مع القطاعات الانتاجيه الاخرى في المجتمع سواء الخاصه اوالتعاونيه المهم هو ماذا تقدم هذه القطاعات لتعزيز البناء الاقتصادي وترجمة اهدافنا التنمويه .

● صوت العمال :
ونحن نحتفل بالذكرى الـ ٢٨ لثورة ٢٦ سبتمبر الخالده ونستعد لاستقبال الذكرى الـ ٢٧ لثورة ١٤ اكتوبر المجيده .. ماهي الكلمة التي تريدون توجيهها للشعب اليمني .. وهو يضع اليوم لبنات دولة اليمن الموحد الحديثه ؟

الرئيس :
- في الحقيقة ان هناك الكثير مما يمكن قوله لأبناء شعبنا اليمني خاصه في هذه الظروف الصعبه التي تمر بها امتنا العربيه بسبب الأزمة الراهنه المؤسفه في الخليج والتي لها انعكاساتها الكبيرة على بلادنا .

ولعله من سوء الحظ ان يتوافق ذلك مع اول عيد للثورة السبتمبريه الخالده في ظل راية الجمهورية اليمنيه والتي مثلت أعظم وأغلى الاهداف الاستراتيجيه لثورة الـ ٢٦ من سبتمبر الخالده والتي ناضل من اجلها ابناء الشعب اليمني حتى تجسد في واقعه حقيقة ساطعه مشرقه حافلة بالعطاء وواعدة بالمزيد من الإنجاز والخير.

وان ذلك أدعى لأن نحافظ على ذلك الانجاز العظيم وان نتضافر جهود الجميع ونحشد كل الطاقات الوطنيه لتوظيفها في معركة بناء اليمن الجديد متجاوزين وبروح وطنيه صادقه ومسؤوله كل عثرات الماضي التشطيري وكل عقده ورواسبه وان نتنافس جميعا من اجل اليمن القوي المزدهر وفي ذلك التجسيد الحقيقي للوفاء لكل تضحيات الشهداء والمناضلين من أجل انتصار إرادة الشعب في الثورة والوحدة والتقدم .

وبهذه المناسبة السعيدة .. مناسبة العيد الـ ٢٨ لثورة الـ ٢٦ من سبتمبر الخالدة لايفوتني ان اتوجه عبر - صحيفتكم - الى جماهير شعبنا اليمني في داخل الوطن وخارجه اسمى آيات التهاني والتبريكات متمنيا لشعبنا اليمني في ظل راية ثورته ووحدته المزيد من الانجاز والتقدم والرفاه والمزيد من العطاء والبذل لبناء اليمن الحضاري القوي المزدهر .

الرأس الذي يجب أن يحكم العلاقات بين الأحزاب والتنظيمات السياسية سواء في الحكم أو خارجه هو الالتزام الصادق بالخيار الديمقراطي واثرائه بالمزيد من الممارسة الديمقراطية

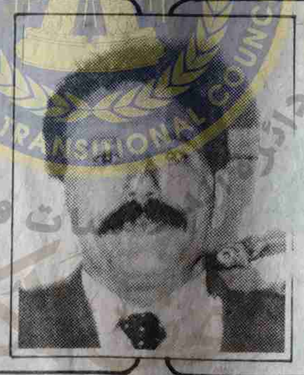

المؤتمر الشعبي سيعيد النظر في لوائحه التنظيمية وبرنامجه السياسي وبما يتواكب مع التحولات والتطورات الهامة التي تشهدها الساحة الوطنية

الشعب صانع التاريخ

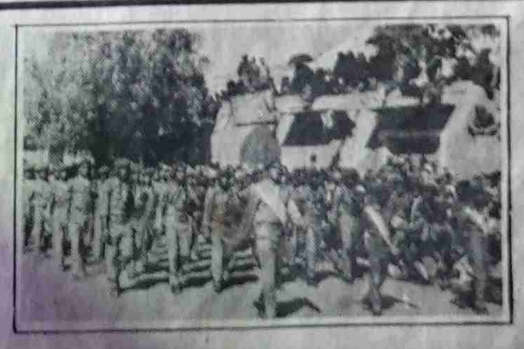

- صور من الارشيف

اليمن الموحد.. وتحديات العصر

بقلم: الكسندر سميرنوف

كلما ابتعد بنا الزمن عن ذلك اليوم المشهود من ايام شهر ايلول سبتمبر عام ١٩٦٢م تتجسد بقدر أكبر الأهمية التاريخيه للثوره اليمنيه . وفي عام ١٩٩٠م تحقق بنجاح اخيرا احد الاهداف الرئيسيه للحركه الوطنيه الثوريه للشعب اليمني الا وهو توحيد البلاد الطوعي والديمقراطي .

ولا شك في ان ثوره ٢٦ ايلول سبتمبر قد عجلت بقدر كبير من مسيره العمليه التاريخيه الايجابيه سواء في شبه الجزيره العربيه او للعالم العربي ككل ،فلو استمر نظام العزله الذاتيه والحفاظ على انظمة القرون الوسطى البائده في صنعاء مدة أطول فلتمكن الاستعمار بالتاكيد من الحفاظ على سيطرته على الجزء الجنوبي من اليمن وثالث منطقة الخليج زمنا طويلا ولواصلت الاحتكارات الغربيه الاستيلاء بشكل سافر على حصة الأسد من موارد البلدان العربيه وعلى الرغم من كل الصعوبات فأن الشطر الشمالي من اليمن تمكن خلال فترة الثمانيه والعشرين عاما الماضية من قطع شوط يساوي عدة قرون كامله في تطوره وقد جاءت صدى قويا لهذه الثورة انتفاضة ١٤ تشرين الاول اكتوبر عام ١٩٦٣م في الجنوب التي ادت الى القضاء على الهيمنة الاستعماريه بعد ٤ اعوام وفي جنوب اليمن قطعت الجماهير الشعبيه شوطا كبيرا ونالت خبرة سياسية كبيره وجرى تحقيق انجازات مؤثره في تنمية التعليم والثقافه والصناعة ، على انماعاق التقدم الاجتماعي في الجنوب بقدر كبير هو بالطبع نواقص نموذج التطور الاشتراكي التي تجسدت ايضا في الانظمة الاقتصاديه الاكبر بما لايقاس في الاتحاد السوفيتي وبلدان اوربا الشرقيه ، على ان الانهيار السريع الذي شهدته الاشتراكيه الدوغمائيه في البلدان المذكورة وظهور أزمه النظام الاداري السلطوي في الاتحاد السوفيتي حتما بالتاكيد القياده السياسيه في الجنوب على اتخاذ قرار التوحيد التاريخي الجزئي .

وكان اليمن الشمالي يصطدم في طريقه على الدوام بتركة الماضي الثقيله - النزعة القبليه الانفصاليه والتخلف الثقافي . أما الآن وفي إطار الدوله الموحدة ذات الثلاثه عشر مليون نسمة من غير المهاجرين اليمنيين في الخارج والمساحة التي تضاهي مساحة فرنسا تمثل الجمهورية اليمنيه بمثابة قوة اقليميه كبيره ومستقله تماما وان قيادتها برئاسة علي عبدالله صالح رئيس الجمهورية اكتسبت هيبة دوليه واسعه على ماتنتهجه من سياسة ايجابيه موزونه .

هذا وان توحيد اليمن بالنسبة للعالم العربي حدث لايقل اهمية عن توحيد المانيا بالنسبة لاوربا خاصه وان هذه الوحدة لم تأت عن طريق ابتلاع شطر يمني للآخر وإنما على أساس الاندماج المتكافئ والديمقراطي ، واصدقاء اليمن على ثقة بأن الدولة الموحدة ستمر بنجاح عبر المرحلة الانتقاليه وتحل مايتعلق بها من مصاعب وبالأخص تلك التي تخص التنميه الاقتصاديه وحماية المصالح الحيويه لابناء الشعب البسطاء وتحسين حالتهم الماديه .

ان ثورة ايلول سبتمبر عام ١٩٦٢م تنطوي على قدرة روحيه وتاريخيه ضخمه تعمل على تعزيز سيادة اليمن وان واقع كون الشطر الشمالي من اليمن لم تطأه اقدام المستعمرين الغربيين وان الوجود الاستعماري قد اكتسحه في الجنوب نضال الوطنيين التحرري وكون الجنوب والشمال عملا الكثير على حد سواء من اجل تعزيز الاستقلال يضمن لنا ان اليمن الموحد لن يضطر يوما الى طلب المساعدة العسكريه المباشره من خارج العالم العربي كما هي الحال مع البلدان الاخرى في شبه الجزيرة العربيه التي كشفت الاحداث الاخيرة على عدم استقرار الوضع الداخلي فيها.

ومؤسكو تنظر بعين التفهم الى جهود القيادة اليمنيه الراميه الى حل الازمة الخطرة في منطقه الخليج حلا سلميا بالاستعانة النشطه بالعامل العربي بالدرجه الاولى وتقاسم القوى السياسية في البلاد تخوفاتها بصدد تصعيد الوجود العسكري الاجنبي في المنطقه الذي يهدد في حالة استمراره مدة أطول أمن البلدان العربيه ، هذا وتنطوي مواقف الاتحاد السوفيتي واليمن من تسوية الازمة في الخليج على الكثير من الجوانب المشتركة .

ان الاتحاد السوفيتي هو شريك تقليدي لليمن في علاقات التعاون المتكافئه التي تشمل مجالات كثيره فان زهاء ثلث الاختصاصيين من حملة الشهادات العاليه درسوا في الاتحاد السوفيتي وبالاخص هم كثيرون وسط الاطباء ، وان الحجم العام للقروض السوفيتيه التي قدمت لشطري اليمن بلغ بضع مئات المليونات من الروبلات ، وان توحيد البلاد يفتح الطريق نحو مواصلة تنميه العلاقات الودية مع الاتحاد السوفيتي .

وها ان الشعب اليمني الشابخ يقدم بعد قرون طويله من التخلف وانعدام الاستقرار على احتلال مكانه اللائق في السياسة العالميه والحضاره البشرية .

في جمرك حرض: الحمالون يتعرضون للإهانة ويُطردون من العمل قسراً !!

صالح مهدي

محمد ناصر

حرض من مراسل الصحيفة :

● بعد إلغاء نقطة كرش ،بعد إعادة تحقيق وحدة الوطن انتقل العمال ، ممن كانوا يقومون «بالحماله» في هذه النقطه ، الى نقطه «جمرك حرض» بموجب تنسيق بين النقابة والمسؤولين.. واستمر العمال يعملون لفترة ثلاثة اشهر .. ولكن فوجئوا في الاسبوع قبل الماضي بقائد حرس النقطه (المدير) يمنع هؤلاء العمال من الدخول الى الجمارك ، حيث تم وهذا على لسان احد العمال انفسهم - أخذهم إلى أحد الاحواش وأمرهم بالعمل في النظافه ونقل المعدات والآليات المكسره .. وفي الأخير طلب من هؤلاء العمال تصفية الحمامات ! وبعدها تم طردهم !!

● مندوب الصحيفة ..التقى بعدد من الحمالين المطرودين .. فقال أحدهم وهو العامل سالم صالح حمود :

- ذهبنا الى جمرك حرض بعد أن أعطيت رساله من النقابة الى المسؤولين هناك وخاصة بعد إغلاق نقطة كرش وعملنا هناك منذ ثلاثة أشهر رغم كل المعاناة وفي الاخير أمرونا بتصفية الحمامات وتنظيف الأحواش ومن ثم طردونا !

● عامل آخر قال وهو صالح مهقى حنش .. الكل يعمل هناك بما يرضي العسكر وقائد الحرس وليس بما يرضي الله ! حيث تعرضنا للإهانات والضرب من قبل الجنود .. ولم نجد هناك احدا يحمي حقوق العمال ومن لديه قضية يذهب الى صنعاء لحلها . ويضيف لقد عملت في السر عبر النقابة التي شكلناها بأنفسنا وتحملنا كل الظروف والشتم وفي الاخير كان القرار المزاجي بطردنا وحرماننا من لقمة العيش..نحن وأولادنا !

● أما العامل محمد ناصر .. فقد قال : ثلاثون (حمالا) ممن انتقلوا من كرش الى حرض للعمل هناك . ولكن لم نجد من يحمينا من بطش وإهانة العسكر هناك وهناك الآن حوالي (خمس أسر) في طريق العوده مشياً على الأقدام لانها لم تجد حق المواصلات ..

وعبر «صوت العمال» نطالب اتحاد النقابات بحل قضيتنا هذه وإعادتنا الى عملنا المعتاد لتوفير لقمة العيش لأسرنا وأطفالنا !

● (صوت العمال) لاتعليق لنا ونضع هذه القضية امام قيادة النقابات لسماع رايها وموقفها !

بعد أن انقاذه في حادث تصادم سيارتين في محافظة تعز :

مواطن يتم إدخاله السجن وهو مصاب بكسور في الذراع والحوض!

صوت العمال - جميل جمعان

وقع في محافظة تعز حادث صدام بين سيارتين وبدلا من اسعاف المصاب وهو احد سائقي السيارتين الى المستشفى لعلاجه من كسر في ذراعه وحوضه الايسر تم نقله الى نيابة مرور تعز ومن ثم الى زنزانة النيابة حيث بقي هناك ١٥ يوما ومن ثم الى السجن المركزي حيث بقي اكثر من ١٥ يوما اخرى مما أدى الى تفاقم الاصابه وبتر احدى ساقيه بسبب الالتهابات الشديدة .

التصرفات اللامسئولة في هذه الواقعة تبدأ في نقل السائق المصاب الى نيابة مرور تعز بدلا من اسعافه ونقله الى المستشفى وهذا الخطأ لم يتم تلافيه وإنما تم معالجته بخطأ آخر وهو حجزه في زنزانة النيابه لمدة خمسة عشر يوما حسب اقوال السائق نفسه ولم تسعفه في ذلك الآلام المبرحه والكسران اللذان بلازمان جسمه وتفاقم حالته الصحيه .

واستمرارا في الخطأ وبدلا من إنقاذ المصاب تم إرساله الى السجن المركزي في يوم ١٥ الشهر الماضي .. وامام هذه الوضعيه أرتأت إدارة السجن نقله للعلاج حيث قرر الأطباء وجوب ملازمته الفراش في المستشفى الا ان ادارة السجن والتي لاتوجد لديها صلاحيه لإطلاق سراحه وكذا عدم توفر الحراسه الكافيه لديها للقيام بحراسة السجين اثناء العلاج وهو في المستشفى كما يقولون فقد تم إرجاعه الى السجن ورفع مذكرة الى النيابة مؤرخة في ٢٠ اغسطس الماضي تطالب فيها ادارة السجن اخلاءها من المسئوليه وكان رد النيابة بأن يطلق سراح المصاب بعد أخذ الضمان اللازم عليه .

وبالرغم من توجيهات النيابه فإن السجن المصاب لم يطلق سراحه والسبب تعذر إدارة السجن أخذ الضمان لتعذر الاتصال بأي قريب للمصاب السجين اضف الى ذلك عدم وجود قريب او صديق له يزوره في السجن .

وفي الثاني من سبتمبر الجاري صدر أمر بإطلاقه من قبل محكمة المرور ولكن بعد أن أصبح المصاب كسيحا غير قادر على السير ، حيث تقرر بعدها إجراء عمليه جراحيه لبتر ساق المصاب بسبب الالتهابات الشديدة والتي جعلت أمر البتر لازماً خوفاً من امتداد الالتهابات الى اجزاء اخرى في الجسم وربما الجسم كله .

المواطن المصاب عبدالفتاح محمد قاسم تعرض بعدم اسعافه وعلاجه لجريمة شنيعه يعاقب عليها القانون وتصرفات غير مسئوله من افراد وضعوا في موقع المسئولية وهو أمر لابد من الوقوف أمامه ومحاسبة المتسببين والذين خلت قلوبهم وانسانياتهم حتى من الرحمه وخشيه ضمائرهم ان لم يكن خشيتهم للنظام والقانون والذي تعودوا مواجهته بسلوكات وتصرفات سلبيه وممارسات مجافيه له .

للمسئولين : هل ستمر مأساة عبدالفتاح محمد قاسم دون محاسبة او عقاب .. ام لابد من فتح ملف هذه المأساة خاصة واننا نقول اننا في ظل دولة النظام والقانون والذي يجب على دولة الوحدة تثبيتهما وترسيخهما والضرب دون رحمة لكل من يخرقهما او يتجاوزهما او لايعمل بهما .

فهل يتم ذلك في هذه القضية المأساة ؟!

الرياضة اليمنية في عهد الجمهورية

منصور احمد حزام

تحتفل جماهير شعبنا بالذكرى الـ ٢٨ لثورة ٢٦ سبتمبر الخالده ويأتي احتفال الجماهير اليمنيه هذا العام بعد تحقيق احد واهم اهداف الثورة السبتمبريه الستة وهو إعادة الوحدة اليمنيه .

وبإعادة تحقيق الوحدة فانه لابد من ان يحظى النشاط الرياضي والشبابي باهتمام اكبر في المدينه والريف لما لهذا الجانب من اهمية ويتقابل الشباب خلال الفترة القادمه بأن يزداد الاهتمام بالمنشآت الرياضيه ومختلف الالعاب الرياضيه وان دعم الدوله لهذا القطاع الواسع انما يعكس الاهمية التي يحتلها القطاع الرياضي وحرص الدوله في بلادنا على احداث نهضه رياضيه شامله على المستوى المطلوب على مستوى المدينة والريف وان تلعب الرياضة دورها الفاعل في ظل الجمهورية اليمنيه لكي تحتل المكان الذي تنشده جميعا ليس على الصعيد الداخلي بل على الصعيد العربي والاسيوي والدولي.

ان هذه المطالب لن تتحقق الا من خلال التخطيط السليم والخالي من العشوائيه والاستغلال الجيد الامثل للموارد الماليه في هذا القطاع الحيوي الهام حيث تنتصب امام القيادة الرياضيه جملة من المهام ولايعتقد البعض ان النشاط الرياضي هو اعداد جدول للمباريات واختيار بعثة للسفر بل ان الرياضه هي انعكاس للسياسة الى حد .. لذلك وامام المهام الجديدة للقيادة الرياضيه مطالبة بإعادة الأمور الى نصابها واولها الاستفادة من الكادر الرياضي والاداري وغيره ممن عايشوا الحركة الرياضيه وكانت لهم العلامة البارزه خلال مرحلة العمل الرياضي وشاءت الظروف إبعادهم قسرا رغم ادراك الجميع بقدراتهم والان وفي ظل الجمهورية اليمنيه وحتى نضمن للنشاط الرياضي نحو الافضل لنا وغايتنا جميعا ،آن الأوان لكي تعاد الثقة للكادر الرياضي وتتاح الفرصة أمامه لكي يسهم في البناء الرياضي وان الاستمرار في استبعاده حاليا لايخدم مصلحة اليمن .

لقد كان لأبناء الحركة الرياضيه دور بارز خلال المسيرة النضاليه حتى يوم تحقيق اعظم الانجازات إعادة تحقيق وحدة الوطن - واليوم مسئولياتهم اكبر تحقيق كل الآمال على مستوى الساحة اليمنيه وعلى كافة الرياضيين ان لايقبلوا بعد اليوم تلك الوضعيه وعودة الأمور الى نصابها في هذا المجال الإبداعي شرط اساسي لاحداث تطور رياضي نطمح اليه جميعا وان الوقوف أمام اي عنصر نفعي كان ومايزال في قمة السلم الهرمي الرياضي مسئولية وطنيه ونضاليه محضه ينبغي عدم السكوت عنها بل ولابد من ان يلعب الإعلام الرياضي دوره في هذه المرحلة وعدم السكوت عن اي ممارسات خاطئه تكون سببا في إعاقة تطور النشاط الرياضي مهما كان مصدرها وان تتغلب المصلحة العامه على المصالح الشخصية وحتى لاتتكرر تلك المآسي .

ان مايهمنا هنا هو ان تلعب الرياضه دورها وان يبرز النشاط الرياضي بحجم الاهتمام وان يعكس هذا النشاط ابداعات الشباب اليمني المتطلع لغد افضل وان تختفي الوسمية ليحل محلها البرمجة والتخطيط السليم والموضوعي وان يتم الاستفادة من كافة القدرات في هذا المجال ليكون هدف الجميع بناء حركة رياضيه يمنيه متطوره تلبي طموحات الشباب .

عاشت ثورة ٢٦ سبتمبر الخالده المجد كل المجد للشعب اليمني .

●

تعقيب على: نداء عامل إلى وزير الرياضة والشباب

طالعت موضوع الاخ وديع ثابت المنشور في عدد الخميس ٩٧١ بتاريخ ٦ سبتمبر ٩٠م في صحيفة «صوت العمال» ... كما اطلعت قبله على موضوع بنفس محتوى موضوع وديع كتبه «جمال ثابت» في عدد سابق .

وبنظرة شاملة الى الموضوعين اظهر وديع وجمال - حرصهما على الملكية العامة دون غيرهما من قيادة وزارة الشباب والرياضة والاتحاد العام للتنس الارضي كون الموضوع الذي كتبا عنه واقلق بالهما وشغلهما الشاغل هو مكان بجانب منزلهما والقلق ليس الملكية العامة وانما لغرض شخصي في بطن الاخوين ... حيث لم يبديا حرصهما على الممتلكات الاخرى كأحد المستودعات وعن مبنى اللجنة التنفيذية لماكان يسمى المجلس الاعلى للرياضة فرع م- الاولى «عدن» والذي صرف لأحد اللاعبين الذي ينتمي الى النادي المتميين له ولم يبديا قلقهما على المستودعات التي وزعت والتي استولى عليها بعض ذوي النفوذ ... انهما لم يبديا قلقهما وحرصهما للنواحي الانسانية والحقوق والواجبات للمواطنين كحقهما في السكن المستقر والهادي، وان من حق اي اسرة ان تعيش تحت سقف يظلها بين أطفالها بهدوء ودعة كما هو حال الاخوين وديع وجمال.

إنني ومن خلال معرفتي لصاحب السكن الذى قصده الاخوان وديع وجمال ، أعرف بانه كان يسكن في جيرش - محل سيارة - وبين الفترة والاخرى تحاصره مياه المجاري وقد عرفت بان قيادة المجلس الأعلى للرياضة تعرف ذلك حيث زار مكانه كل من الاخ محمد غالب احمد رئيس المجلس الاعلى للرياضة سابقا وكذلك محمد عبده زيد وخالد صالح حسين كذلك الاخ علي مرشد عقلان الذي كان حينها سكرتيرا للمنظمة القاعدية للمرفق ... وعاش من قصداه في كتاباتهما حالة تمزق وتشرد اسري ...حتى اوجدت له قيادة الحركة الرياضيه سكنا عانى الامرين في سبيل الاستقرار فيه كما اوجدت قيادة الحركة الرياضية العديد من المعالجات السكنية لامثاله مثل سامي نعاش ، عمر البارك ، احمد البارك ، خالد صالح حسين ،علي محسن مثنى وقبلهما الاخ حليس.

ان معرفتي بالمكان الذي يسكن فيه من قصده وديع وجمال .. يتبع احد المستودعات اي كانت فيه احذيه رياضية ولم نلائمها حرارة الجو واتلفت البضاعة في المستودع .. ومخزن آخر يتبع اتحاد تنس الطاولة ظل لفترة طويلة مهجورا من قبل الاتحاد لعدم سعته حتى للكراسي الخاصة بالاتحاد حيث لايتسع سوى لطاولة وكرسيين اثنين فقط استغنت عنه ادارة الاتحاد وقام الساكن بترميمه بعد موافقة كامل القيادة الرياضية والجهات المعنية في يناير ٩٠م .. ولم تمس قيادة او بالاصح ادارة التنس الارضي لا من قريب او بعيد ومقر الاتحاد مازال تحت سيطرة الاتحاد حتى اللحظة .

لهذا لاغرابة ان تتعدد الاعذار لتصل الى مرحلة اليأس عند الأخوين يطالبان كما ورد في موضوع وديع الى تحويل المكان الى بيت للشباب بذوي الرياضيين ولكن لايؤوي ذلك الشخص ولايؤوي اسرة ذلك الشخص .. نخرجه من مسكنه لكي نسكن القادمين من المحافظات الشمالية كون الفنادق لاتسعهم ... اي حق هذا واي عذر هذا واي حرص هذا اخرجوا الساكن لنترك مسكنه ملجأ او بيت شباب .

عبدالرحيم عبدالله

سبتمبر والشعر

شوقي عوض

جديدة في التعابير الشعريه عند الزبيري وفي المضامين عند الموشكي وفي الاساليب الخطابيه المنبريه عند علي عقبات ومحمود ابي طالب ص (٢) ومنذ الوهلة الاولى أدرك الشعراء مخاطر الجهل والتخلف وما سيترتب عليه من مضار وتخريب اقتصادي واجتماعي وثقافي الخ . وحتى تستكشف أبعاد مرامي تلك الومضات اقرأوا معنا قصيدة «عيد الجلوس» للشاعر عبدالله البردوني والتي يقول فيها:

(عيد الجلوس أعر بلادك مسمعا .
تسألك اين هناؤها هل يوجدُ ؟
تمضي وتأتي والبلاد وأهلها
في ناظريك كما عهدت وتعهدُ
ياعيد حدث شعبك الضامي منى
يروى وهل يروى وأين المورِدُ؟)

الى ان يقول ..

(للشعب يوم تستثير جراحه
فيه ويقذف بالرقود المرقدُ
ولقد تراه في السكينه إنما
خلف السكينة غضبة وتمردُ الخ)

أما الشاعر محمد سعيد جراده ومن وحي قصيدة له بعنوان (اليوم الأغر) قيلت في عيد الثورة ٢٦ سبتمبر ٦٢م فيقول ..

(غمدان» ردد أناشيد العلى عجبا
فأنت ابلغ من غنى ومن خطبا
ياأيها الشامخ العالي كأن لـه
من المجرة أمًا والسماك أبا
مرت بساحتك الأحداث مطرقه
كأن مرآك قد أوحى لها رهبا الخ)

الى ان يقول :

(مضى الألي حسبوا الدنيا لهم خلقت
واصبحوا عضة الآتي بمن ذهبا (٣) ص ٨٢)

فيما يقول الدكتور المقالح ومن قصيده طويله له أذيعت في صبيحة التاسع والعشرين من سبتمبر ٦٢م من إذاعة صنعاء .

(و ثأرت ياصنعاء رفعت رؤوسنا بعد انكسار
أخرجت من ظلماتك الحبلى اعاصير النهار
وولدت هذا اليوم بعد ترقب وانتظار
فأتى كما شاءت إرادات المنى وبوح انتصار
يوما نقدسه ونرضعه أمانينا الكبار
يوما سيبقى خالد الساعات موصول الفخار (٤)

ومع بزوغ إطلالة فجر ذكرى اليوبيل الفضي لثورة ٢٦ سبتمبر ٨٧م وفي قصيدته (لك المجد صنعا،) يقول الشاعر القرشي عبدالرحيم سلام :

(غنيت وجهك
غنت جميع الجهات معي
قمرا أخضر اللمعان
يدثر كل السهول
الذرى والقمم
غنيت وجهك
شبت على شفتي القصائد جمرا
تراقص في زخم العيد
كل صبايا ارم
عصرت دمي قهوة للغزاري
يغازلن في نقم فرحة الشعب
كان ومازال ص ٧٥ (٥)

● أخيرا الا ترى عزيزي القارئ ان في هذه القصائد اطنانا من قنابل النضال بالكلمات للشعراء، نددوا بالعهد الملكي والاستعماري معا عفوا كونوا بذرة نواة الثورة في أشعارهم ومقالاتهم ، ثم الايكفي الشعراء فخرا في الاستشهاد بذلك البيت المشهور للشاعر الزبيري ..

يوما من الدهر لم تصنع اشعته
شمس الضحى بل صنعناه بأيدينا الخ .

● هوامش :-

١- انظر : كتاب (شعراء من اليمن ص ٦٧) دكتور عبدالعزيز المقالح دار العودة بيروت ط٨٣م .

٢- انظر : كتاب (اليمن الجمهوري ص ٢٢٢) مطبعة الكاتب العربي دمشق طبعه (١) لعام ٨٣م

٣- انظر : العدد الخاص والمكرس من مجلة الحكمه لثورة ٢٦ سبتمبر في يوبيلها الفضي العدد (١٤١) سبتمبر ٨٧م .

٤- انظر : ديوان (لابد من صنعاء) للشاعر الدكتور عبدالعزيز المقالح مطبعه الدار الحديثه للنشر - تعز لعام ٧١م .

٥- انظر : مجلة الحكمه اليمانيه نفس العدد الخاص المكرس في ذكرى اليوبيل الفضي لثورة ٢٦ سبتمبر - عدد (١٤١) سبتمبر ٨٧م

رجولتي بطولتي

الى الذين كلما ازداد العدو تعنتا وصلفا وطغيانا .. ازدادوا .. قوة وعنفوانا .. وايمانا .

انصت لصوت الرعد صوت قذيفتي ... فيها بصيص النور فيها مروءتي
شمس التحرر أشرقت من نورها ... فيها نداء الروح فيها كرامتي
هتف الوليد صارخا في عزة ... الموت اكرم من حياة مذلتي
ليت الذين على المنابر ادركوا ... ان المنابر لاتصون كرامتي
كثر الحديث عن الكفاح وبينما ... جيش العدو يدك بيتي وربتي
مأوى الرجال خندق لافندق ... فحجارة ارضي مدفعي وقنبلتي
لا أطلب الحق السليب وانما ... الحق ينزع .. قوة بعزيمتي
فانا الصغير قد كبرت فجأة ... في عين أحبابي وعين عدوتي
ولقد أشاروا بالبنان بأنني ... فقت الرجال رجولة بطولتي
وأذاعوا عني في الأثير لأنني ... ألقيت درساً غالياً عن عزتي
فانا الذي يحيا برغم سلاحهم ... حتى وإن مت فداء لتربتي

محمد علي حيدره

المستشفى السعودي الالماني ٢١٧ سرير
علاج الانزلاق الغضروفي بدون جراحة
٢٠٠٠ ريال سعودي
تفتيت حصوات الجهاز البولي بدون جراحة
من ٢٠٠٠ الى ٤٥٠٠ ريال سعودي
استخراج حصوات القناة المرارية بدون جراحة
٢٥٠٠ ريال سعودي
للحجز ٦٢٢٩ (٠٢) خط ٤ جده
هذه الاسعار خاصة لحامل هذا الاعلان

وقفة مع

الموقف السعودي!

رغم حرص اليمن ان يكون «حسن النية» هو اساس علاقتها وتعاملها مع الجيران وبالذات «المملكه العربيه السعوديه» مغلبه كل ماهو طيب على السلب ومالا يوصف بالصفات الحسنه والخيرة .. الا ان البعض يرى في موقفه هذا ضعفا ويصر على ان يظل أسلوب تعامله فيه من الوصاية حيز ومن السيطرة والبابويه على الاخرين حيز آخر معتقدين ان انعدام الثروات النفطيه والمدنيه عن اليمن سبيل لممارسة هذا الاسلوب من التعامل وهو بالطبع تقييم جاهل لليمن واليمنيين اذ يكفي ان يقرأ هؤلاء مايحمله التاريخ في صفحاته عن اليمن واعتزازه الكبير بنفسه وحرصه الشديد على ان تبقى كرامته عاليه مرتفعه .. ويكفي هؤلاء ان يقرأوا ماتحمله صفحات تاريخنا اليمني الحديث ابتداء من ميلاد ثورة ٢٦ سبتمبر عام ٦٢ ودور الثورة ١٤ اكتوبر وحتى اليوم .

يكفي ان يعرف هؤلاء ان شعبنا اليمني لايركع ابدا ولا يسجد الا لله وحده .. وان عزته وكرامته لايعلو عليها الا الخالق .

وها هو التاريخ يعيد نفسه الموقف من ثورة ٢٦ سبتمبر في عام ٦٢ يظهر اليوم في صورة جديدة تم الاستفادة فيها من معطيات (العصر) في ٢٦ سبتمبر من عام ٦٢ وماتلاها كان التدخل ومحاولة فرض الوصاية بالقوة وكان لامريكا اليد الطولى في دعم التدخل العدائي .. وفي ٢٦ سبتمبر من عام ١٩٩٠م تتكرر نفس الصورة ولكن بوسائل وامكانات جديدة تتجلت أبرز صورها في قرار طرد الدبلوماسيين اليمنيين تحت مبررات واهية .. وفي قرار طرد ابناء الجاليه اليمنيه الذين كانت لهم بصمات واضحة في كل ماتحقق في هذه المملكه .

الهدف هو ممارسة الضغوط على اليمن ومواقفه السياسية ومحاولة فرض الوصاية على الشعب اليمني .. وهو موقف يعكس خطأ في الحساب لدى هؤلاء الحكام .

فاليمن لم تعد صغيره لتقبل أية وصاية عليها والشعب اليمني طيب وخير ويحب الجار ويحترم واجب الجار على جاره لكنه لايفهم ذلك من موقف ضعف او موقف مذل .. لكنه يفهمه من موقف الاخلاق وقوة المبادىء والتعاليم الاسلاميه السمحاء .

حقيقة / نكرها ونجاهر بها عاليا ان شعبنا اليمني فقير بموارده وأمكاناته وهي بالطبع ليست مكامن ضعف - على الاقل بالنسبة لليمنيين وهناك من اختبرهم في ذلك والتاريخ مسجل لكل شيء - لكنه غني بعزيمته التي لاتلين أمام اكبر الصعوبات وغني بكرامته التي لاتركع امام أقسى المحن وغني اليوم وقوي بوحدته التي بها سينتصر دوما على الباطل ..

ان الموقف السعودي الاخير بطرد اليمنيين المقيمين في اراضي السعوديه يدعونا الى اعادة حساباتنا وبالذات فيما يتعلق بأسلوب العلاقات والتعامل .. ويدعونا في ذات الوقت الى وضع المعالجات لكل ماسينجم عن هذا الموقف وآثاره .. ولعلنا في حاجة الى اعادة النظر في اسلوب تعاملنا مع ثرواتنا الوطنيه الماديه والبشريه ..

فلدينا ارض غنيه يمكن بها ان نضمن أمننا الغذائي بتوسيع الزراعة ودعوة الناس الى الاهتمام بالزراعه والانتقال الى الارض لزراعتها وتوفير حاجتنا الغذائيه منها وعلينا في ذات الوقت ان نعيد النظر في أسلوب حياتنا ووضع حد لكل مظاهر الاسراف والبذخ وصور النمط الاستهلاكي .

فطالما نقر أن يكون لنا صوت عال وحر بين الامم علينا ان نقبل التحدي ونواجه كل الاحتمالات وهذا ماعلمتنا اياه ثورتنا الخالده ثورة ٢٦ سبتمبر المجيدة التي نحتفل اليوم بذكراها الـ ٢٨ .

محمد قاسم نعمان

في مديرية القطن م/ حضرموت :

مُلاّك الأرض يستولون على المضخات ويوقفون تشغيلها !

القطن م / حضرموت
من / سعيد عمار

في مديرية القطن بمحافظة حضرموت ، توقفت الاسبوع الماضي الفرق الانتاجية في التعاونيات ، عن العمل ، بسبب اقدام بعض الملاك الاستيلاء على آلات العمل ، حيث سخروا المرأة للقيام بهذا العمل .

وقد قامت سلطات الأمن في المديرية ، باحتجاز الذين قاموا بهذا العمل واطلق سراحهم بعد ان أعادوا الآلات ..

الاخ محمد سالم الحدادي ، قاضي في المحكمة الجزئية في القطن قال لمندوب الصحيفة ..

أقدم بعض ملاك الارض السابقين بالاستيلاء على بعض الآلات وأوقفوا تشغيل المضخات في التعاونيات ، بهدف عرقلة عملية الانتاج .. وقد استمر ذلك لمدة اسبوعين . وفي الحقيقة لا توجد لدينا في المحكمة اية قضايا تتعلق بالارض وبالذات قضية توقيف المضخات التي أقدم عليها الملاك باستثناء قضية واحدة تخص احد الفلاحين ، والتي أعطى فيها الاخ محافظ المحافظة ، توجيها بايقاف اجراءات البت فيها حتى يتم الحسم فيها بناء على توجيه الاخ وزير الداخلية .

أما القضايا الاخرى المتعلقة بايقاف تشغيل المضخات من قبل الملاك والاستيلاء على الارض فهي حتى الآن بيد الادعاء العام والمباحث الجنائيه .. ولم تحسم حتى الآن من قبل الجهات المختصة .

مواساة «صوت العمال» بوفاة الدكتور فؤاد مرسي

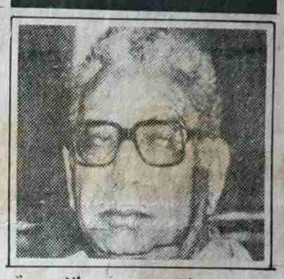

● فقدت مصر والامة العربيه شخصيه بارزه عرفها جيلنا المعاصر .. وهو المناضل الدكتور فؤاد مرسي ، الذي اعطى الكثير من خلال كتاباته وعطاءاته الفكريه ودوره الوطني من اجل المثل الانسانيه وتحمل بسببها الكثير من المعاناة .

بهذا المصاب الجلل أسرة تحرير صحيفه «صوت العمال» تنقل تعازيها الحاره ومواساتها الى أسرة الفقيد والى الشعب المصري ، وكذا أسرة تحرير الزميلة «الاهالي» لسان حال حزب التجمع الوحدوي المصري التي تواصل معها الفقيد ، وكان أحد أعمدتها البارزين .

بمناسبة ذكرى عيد الثورة «٢٦ سبتمبر» :

التهاني في «صوت العمال» تتواصل العدد القادم

بفعل حجم اتساع التهاني الخاصة بذكرى عيد الثورة الخالدة ٢٦ سبتمبر والتي رأت المؤسسات والشركات الحكوميه والمختلطة والخاصة تقديمها الى القيادة السياسيه وجماهير الشعب عبر «صوت العمال» .. باعتبارها الصحيفه الواسعة الانتشار .. وتلبية لتلك الرغبة تواصل «صوت العمال» نشر التهاني التي وصلت اليها في العدد القادم مفسحة بذلك المجال لشركل التهاني امام كل من تقدم بهاسيما ان افراحنا بهذه المناسبة ستتواصل حتى اكتوبر القادم لتلتقي بأفراح عيد الثورة ١٤ اكتوبر الباسلة .

ومن هذه الشركات والمؤسسات التاليه اسماؤها :

مصنع الكندا دراي - صنعاء / الخطوط الجويه اليمنيه / شركة النفط اليمنيه / مؤسسة السويدي للمقاولات / شركة مطاحن البحر الاحمر / المؤسسة العامة للنفط والمعادن / الحاج عبدالله الاسودي / شركة مارب للدواجن / وكالة قهوش للسفريات والسياحة / مؤسسة الاخدود للتجارة والمقاولات / المؤسسة العامة للتجارة الخارجيه والحبوب / مركز الدراسات والبحوث اليمنيه / شركة كليوبترا للصناعات المحدودة / شركة صافر اليمنيه للصناعة وتجارة المنسوجات والمفروشات المحدودة / الشركة اليمنيه للانشاء والتعمير / شركة البلاستيك والالمنيوم صنعاء / مزارع العميري والبركة للدواجن / مصنع كندادراي الحديده / الشركة الوطنيه المتحدة لصناعة البلاستيك الحديده كيلو ١٦ الشركة المتحدة لصناعة الالبان والاغذيه المحدودة الحديده / الشركة المتحدة لصناعة الاثاث اثاثكم - الحديده .

الحزب الاشتراكي اليمني يعلو بمهامه

كتب المحرر السياسي

عقدت اللجنة المركزيه للحزب الاشتراكي اليمني دورتها الثانيه والعشرين مساء أمس برئاسه الاخ علي سالم البيض الامين العام للجنة المركزيه والتي كانت قد بدأتها يوم الاحد الماضي في مقر اللجنة المركزيه بمدينة صنعاء .

هذه الدورة تكتسب اهميتها كونها أول دورة تعقد بعد إعادة تحقيق الوحدة اليمنيه وقيام الجمهورية اليمنيه كإنجاز عظيم شارك الحزب الاشتراكي اليمني في صنعه ، كما انها تكتسب اهميه في كونها تأتي لتقف أمام قضايا ذات أبعاد هامة تتعلق بمستقبل العمل الوطني وبدور الحزب الاشتراكي اليمني في المشاركه في انجاز مهام هذه المرحله ، وكونها أيضا تقف أمام سير الخطوات التحضيريه لانعقاد المؤتمر العام الرابع للحزب الاشتراكي اليمني ، ومساحة من الزمن تلك التي تفصل بين انعقاد الدورتين السابقه والحاليه للحزب الاشتراكي اليمني تبرز العديد من القضايا والمهام والانشطه التي انجزها الحزب وتستدعي الضرورة الى وقفه تقييميه متعمقه أمامها ، ذلك ان الحزب الاشتراكي اليمني اليوم ليس كما كان بالأمس وحيدا في السلطه وقائدا منفردا ، لكنه اصبح اليوم شريكا مع المؤتمر الشعبي العام ومتفاعلا بحكم هذه المتغيرات مع كل الاحزاب والتنظيمات السياسية والنقابات العماليه والمهنيه والشخصيات الوطنيه ، وهذا مايستدعي من الحزب الاشتراكي اليمني إعادة النظر في العديد من مفاهيمه وخططه وبرامجه وبما ينسجم ويتناسق مع هذا الواقع الجديد ويضمن له تواصل دوره ومساهمته الفعاله مع الآخرين في بناء اليمن الجديد الموحد .

إن أمام الحزب مهمة تعزيز دوره بالاهتمام بكادره النوعي واعضائه ومناصريه المخلصين . ولعله من الاهمية بمكان التأكيد على أهمية ان يدقق الحزب في اختيار كوادره وهيئاته النوعيه من بين صفوف أولئك الذين لم تتسخ سجلاتهم بالممارسات السيئة ولم تتلوث أياديهم بسوء استغلال أموال الشعب والممتلكات العامه ، ولم يستغلوا مواقعهم للاثراء والكسب غير المشروع ولم يتعالو على الناس والبسطاء من السكان .

لقد اتسع نشاط الحزب وتواجده باتساع مساحة الوطن وهذا يفرض عليه مسئولية اكبر لعل أبرز مايجب ان تكون في الحسبان الاختيار الدقيق المكادر المسئول والقيادات التي ستمثل الحزب في مختلف مواقع تواجد الحزب .

ومن الاهمية بمكان ايضا التأكيد على ضرورة ان يتواجد الحزب بين الناس ويتفاعل مع الاحزاب والتنظيمات والنقابات والمنظمات الجماهيريه ومع الشخصيات الوطنيه بروح ديمقراطيه تقر فيها تفاعل الآراء المختلفه ، وتجعل من الحوارات المتواصله سبيلاً لمزيد من التلاحم والتنسيقات والتفاعل لمصلحة الوطن وخير الانسان وتسهم بفعاليه في قيام الجبهة الوطنيه العريضة التي يجب ان تسهم وتشارك في بناء الدوله اليمنيه الفتيه ، وحماية هذا المنجز العظيم ومواجهة كل التحديات التي يوضع الافق بأنها لن تكون هينه .

ولابد ان يجد برنامج الاصلاح الذي رفعه الحزب الاشتراكي اليمني قبل الوحدة مكانا في العمل الوطني العام ليكون إصلاحا شاملا لكل ساحه الوطن وبرنامجا لكل الخيرين في اليمن يستهدف حماية كل المنجزات والمكاسب التي حققتها الثورة اليمنيه في جنوب الوطن وشماله وفي مقدمة ذلك القطاع العام : والقوانين والانظمة التي تحمل روح الحضارة وتعمق المفاهيم والقيم الانسانيه وتواكب تطورات العصر ، وتعميق كل ماهو طيب ومفيد لمصلحة الوطن والمواطن وإزاحة كل ماهو سيىء ومضر بالانسان والوطن والقانون والنظام والحضارة .

خواطر الخميس

عبدالباري سوري

عند قيام الثورة الخالدة لم نكن حينها نخاف على مسئولينا من الفساد بقدر ماكنا نخاف عليهم من ان تضعف عزيمتهم في ميداني النضال والبناء ..

وبعد الانتصار وسقوط آلاف الضحايا .. شهدنا تباعاً سقوط العديد من حكامنا ومسئولينا في بؤر الفساد ، خاصة اولئك الذين كان الامل مبنيا عليهم .. والامثلة كثيرة .

واليوم وبعد تحقيق الوحدة وقيام دولة الوحدة يكبر الخوف على بعض من حكامنا ومسئولينا من السقوط في بؤر الفساد ، وأولى بداياتها الابتعاد عن الجماهير وهمومها ومشاكلها وطموحاتها ليتحولوا في البحث عن اساليب تحقق منافع ذاتيه (سيارات ، فلل ، قصور اغراءات اخرى ومجاميع خاصة) غير متعظين من دروس وعبر المراحل .

على كل من أنيطت به المسئوليه ان يعلم ان الشعب يقظ ويراقب كل تصرف .. وسيأتي اليوم الذي يسأل فيه : من أين لك هذا؟

اليوم في صنعاء :

صدور العدد الأول من «الوحدوي»

يصدر اليوم الخميس في العاصمة صنعاء العدد الاول من صحيفة (الوحدوي) الناطقة بلسان حال التنظيم الشعبي الناصري في اليمن .

ويأتي صدور باكورة (الوحدوي) بعد رحلة شاقة بذلها الزملاء في هيئة تحريرها لتجاوز صعوبات الاصدار وتوفير ابسط الامكانيات .

فأهلا بالزميلة (الوحدوي) صوتا وطنيا جديدا يشارك في وضع صرح صحافة وطنية ديمقرطية تسهم في بناء اليمن الجديد في ظل سياج الوحدة المتين .. وتمنياتنا للزملاء القائمين عليها بالتوفيق والنجاح في مهامهم .

في ضبة البعداني :

رجال المرور يقاولون..!

الأخ مدير مرور محافظة تعز المحترم ..

سمعنا من الكثير والكثير ان هناك شرطه رجال المرور يقاولون عن بعض النقاط والجولات داخل المدينة وخارجها ومثال على ذلك (خشبة البعداني) التي أقامها الشرطي (البعداني) شرطه المرور والذي معه نقطه خاصه وتقع هذه النقطه خارج بير باشا طريق الضباب الحجريه والمسراخ ان البعداني له حوالي في خشبته اكثر من ١٢ سنه ويقوم البعداني بوقف السيارات التي تتحرك في المغرب وبعده تحت حجة الضريبة والرخصة وماشابه ذلك .

ويقال ايضا ان البعداني يمتلك الآن ثلاث او اربع سيارات ، هل ادارة المرور تعرف عن ذلك شيئاً .

وشكرا ..

محمد عبدالله سعيد
محافظة تعز

توزيع مقاسم غساطات ثلاجات وتلفزيونات .. تبرئ من قيادات وزارة الشباب

استورد المجلس الاعلى للرياضه في عام ٨٨م عشر غسالات ثلاجات وعشره تلفزيونات وعشر مراوح «سقامه» لغرض عمل يانصيب يخصص دخل المهرجان لصالح زراعة ملعب الشهيد بالعشب الطبيعي ولكن لم يتم المهرجان بسبب تزامن ذلك مهرجان اقيم لمنظمة لجان الدفاع الشعبي حينها وتم تأجيل الاستيراد تم عن طريق شراء المعدات اعلاه عبر تاجر من المهره وبالتنسيق مع السلطه المحليه وقام المجلس الاعلى بدفع قيمة المعدات .

ونظرا لتأجيل اقامة المهرجان تقدم العديد من الموظفين رئيس المجلس الاعلى للرياضه سابقا بطلبات شراء بعض على ان تخصم من رواتبهم .. ولكنه ارجع عدم البيع الاستيراد لم يكن لغرض البيع بل لغرض اقامة مهرجان لمنظمة المرفق .

وعند تعيين وكيل جديد لفرع وزارة الشباب والرياضه وفي يوم ١٩-٩-٩٠م وفي تمام الساعة ٣ عصرا تم شحن من مستودعات فرع الوزارة وعلى غفلة من الموظفين وتم توزيع عدد من قيادات الوزارة وفروعها في عدن عن طريق صفقه بينهم لم يعرف بها احد سواهم وحين عرفت اللجنة النقابية الصفقه جلست مع وكيل فرع الوزارة ولكن دون جدوى منحت للعديد من مدراء عموم الوزارة بصنعاء واشخاص فيما حصل وكيل الوزارة في عدن والمدير المالي في فرع عدن نصيب الاسد في عملية التقاسم حيث منح كل منهما ثلاجة وجهاز تلفزيون ومروحه علما بانه لم يتم تسعير هذه المواد يصدر قرار بتشكيل لجنة للبيع او الاشراف على عملية

البيروقراطية في المالية..!

● الوزراء ونواب الوزراء والوكلاء ومساعدوهم بل المدراء العامون وما أكثرهم مجتمعين المتنقلين من عدن الى صنعاء لازال معظمهم يتلقون رواتبهم من مواقع عملهم السابقه في عدن .

الامين العام لمجلس الوزراء اصدر منشوراً يقضي بمنح علاوات انتقال وبدل سفر للوزراء ونوابهم المنتقلين من عدن ليستلموا مرتباتهم من نفس مرافقهم السابقه ..!

بقي أن نشير أن هذه العلاوات وبدل السفر ستقارب الراتب الشهري ويزيد ..!

وعندما سألنا لماذا لايتم تسليمهم لرواتبهم في صنعاء عبر التنسيق مع وزارة الماليه .. كان الرد ان الوزارة ترفض ، والتعقيدات تكبر .. والصرف من جيب الحكومة وما عليش !! وعاشت البيروقراطيه !

عم ١/٢ ود

حسن عبدالوارث

وكم في بلادي من «سحرة» !

●● بعد التحية والصلاة على النبي والسلام على سيد الأنام أقول ياسادة ياكرام : ان الثراء غير المشروع اصبح صورة يومية - كالصحيفة اليومية !- يراها المواطن القاطن في هذه البلاد منذ وقت غير قصير ويلحظها الاعمى قبل البصير !!

والمصيبة - لها مصيبة - ان هذه الصورة صارت لصيقة بعدد غير محدود من الرموز البارزة والشخوص الشاخصة في عدد من الوزارات والادارات والمصالح الحكومية ، وفي بعض الاحزاب (الحاكمة منها و«المعارضة» !) .. بل اضحت لصيقة ايضاً بمجموعة غير قليلة العدد من الموظفين «الصغار» و«صغار الصغار» !!

●● و.. ثمة سؤال - قديم جديد متجدد - يقول : (من اين - فين - وين - لك هذا ؟!) .. وحتى هذه اللحظة لم نسمع - الا نادراً - جواباً شافياً ورداً وافياً عن هذا السؤال ، استطاع ان يُجلي المستور ويكشف المغمور ويعلن حقيقة ومصدر ذلك الثراء المريب !

فلعمري لا أدري كيف يستطيع موظف «بسيط» - لايتجاوز اجمالي دخله الشهري الرسمي والواضح خمسة آلاف ريال او درهم - ان يصرف شهرياً ثلاثة اضعاف هذا المبلغ ، ثم يبني البيوت والعمارات ويقتني السيارات والعقارات؟! لاشك في انه ساحر !! .. وكم في بلادي من «سحرة»!!

●● و.. غير مرة - في العاصمة وسواها - ارى منزلاً شاهقاً ، وحين أسأل عن صاحبه يقال لي : ليس سوى موظف «بسيط» جداً في هذه الوزارة او تلك المصلحة (!!) .. او أبصر قصراً منيفاً فألطم خدّاً بكف حين اعرف انه لرأس كبير في حزب «وطني» او «قومي» (!!) .. او أصادف عمارة باسقة - أطول من طوابير القمح !- وقبل ان أقترف جريرة السؤال عن مالكها يأتيني الرد : انه مدير المؤسسة الاقتصادية «الفلانية» او قائد الوحدة العسكرية «العلانية» (!!)

و.. فجأة : اجدني اتعوّذ من شر حاسد اذا حسد .. واعود القهقرى الى حيث أغلق أبواب نفسي على داري و.. أنام .. وفي عز المنام أحلم بقصر وعمارة وأكثر من سيارة و.. في عز الحلم أصحو على نباح كلب - ابن كلب - تحت نافذتي يحلم ، هو الآخر ، على طريقته !!

صوت العمال
تأسست في ٤ يناير ١٩٦٩م
رئيس التحرير : راجح صالح ناجي
مدير التحرير : محمد قاسم نعمان
سكرتير التحرير : عمر باوزير
عنوان الصحيفة : معلا دكه / أمام المجلس العمالي - محافظة عدن
ص.ب ٥٣٨٧ المعلا
ج.ي. ت ٤١٧٩٨ ٤٣٧٧١ فاكسميل رقم ٤٢٥٢٩
الاشتراك والتوزيع مؤسسة صوت العمال
الاعلان يتم الاتفاق بشأنه عبر ادارة الاعلان
تلفون / ٤٣٧٧١
التوزيع في صنعاء : وكالة الرمداني لتوزيع الصحف والمطبوعات - صنعاء - ص.ب ٧١١٦