العائدون إلى الوطن من السعودية بلغ عددهم «٥٥» ألفاً .. ويتوقع أن يصل إلى «٢٠» ألفاً يومياً .. راجع

دبلوماسي عربي: السعودية يستش هجوماً مسلحاً ضد المنشآت النفطية والعسكرية اليمنية .. وتثير حرباً أهلية في اليمن !

بروفيسور أمريكي: السعوديون أرادوا تاريخياً أن تكون لهم القوة المهيمنة على شبه الجزيرة العربية واليمنيون يرفضون ذلك بصفة عامة

صوت العمال

صحيفة اسبوعية عمالية سياسية لسان حال المجلس المركزي للاتحاد العام لنقابات العمال

تظل وحدة الشعب اليمني وتقدمه الاجتماعي هدف الأقلام الشريفة ستظل الكلمة ركيكة ... معنى مجزأة الحرف ... لم تكن ... من أجل الشعب.

عبدالفتاح اسماعيل

٨ صفحات — الخميس ٤ أكتوبر ١٩٩٠م الموافق ١٥ ربيع الأول ١٤١١هـ العدد ٩٧٥ السنة الثالثة والعشرون — ١٠٠ فلس / ٣ ريالات

مصدر مسؤول في منظمة التحرير الإسلامية العالمية (اليمن) لـ «صوت العمال»:

لدى المنظمة وثائق سرية هامة تكشف العملاء والخونة داخل الوطن وسيتم توزيعها لمحاسبتهم

اعلن مصدر مسؤول في منظمة التحرير الاسلاميه العالميه (فرع اليمن) في تصريح خاص أدلى به الى (صوت العمال) بان المنظمة قد حصلت على وثائق سرية وهامة تكشف اسرار ما اسماهم بالعملاء والخونة في اليمن .

وقال المصدر ان المنظمة ستقوم بتوزيع هذه الوثائق قريبا في الساحة اليمنية ليتسنى للشعب الاطلاع عليها واصدار حكمه العادل على أصحابها .

واوضح المصدر ان المنظمة لن تكتفي بكشف اسرار ماوصفهم بالعملاء والخونه بل ستقوم بمحاسبتهم على الساحة .

في لقاء رئيس الوزراء بالعاملين في مصفاة عدن :

إنجاز هيكل الأجور.. ودراسة نظام ساعات العمل وإعادة عدد من العاملين إلى أعمالهم

وزير النفط والمعادن .

ستُحل كل قضايا العاملين بالتنسيق مع النقابات

التقى الاخ حيدر أبوبكر العطاس رئيس مجلس الوزراء صباح أمس بعاملي مصفاة عدن .. حيث استمع الى همومهم ومشاكلهم وأهمية ان تنصب الجهود لتسيير العمل وتطويره بما يحافظ على دور المصفاة وموقعها الاقتصادي ويحسن من ظروف العمل والعمال .

وتناول الاخ العطاس في كلمة له في هذا اللقاء الدور البارز لعمال المصفاة خلال السنوات الماضية لرفد الاقتصاد الوطني والموازنة العامة بالملايين من الدولارات مشيرا الى الاوضاع الاقتصادية والتشغيلية التي تواجهها المصفاة وعملها نتيجة احداث الخليج .

وبعد الاستماع الى هموم العاملين ومطالبهم وما تقدمت به نقابة النفط والمعادن والكيميائيات تم اتخاذ عدد من القرارات والتدابير الخاصة بالعمال ومنها :

- تكليف الإخوة وزيري النفط والخدمة المدنية والنقابة بإنجاز هيكل أجور ومرتبات العاملين والموظفين حتى نهاية اكتوبر الحالي على ان يطبق بأثر رجعي اعتبارا من الاول من يونيو ١٩٩٠ ودراسة نظام ساعات العمل السارية ، ووضع نظام يتفق والأنظمة القائمة في الوزارات والمصالح الحكومية .

كما جرى إلزام الوزارة وادارة المصفاه بإعادة النظر بالإجراءات التعسفية المتخذة بحق العديد من العمال مع إعادتهم الى أعمالهم وان يتم التنسيق مع النقابة العامة لحل قضايا العمال والعمل واي ازدواجيه في المهام .

ومن جانبه أكد الأخ صالح بن حسينون وزير النفط والثروات المعدنية استعداده لحل أي قضايا للعاملين .. والتنسيق مع ممثلي العمال في النقابات لحل أية صعوبات وبما يضمن العلاقات الطيبة بين العمال والادارة والوزارة وسير العمل بوتائر عالية .. وضمان حقوق العمال وحماية مصالحهم .

وحضر اللقاء الاخ مجاهد أبو شوارب نائب رئيس الوزراء للشئون المحليه ووزرا النفط والثروات المعدنيه والخدمه المدنيه والاصلاح الاداري ومحافظ محافظة عدن ورئيس المكتب التنفيذي لمجلس الشعب المحلي وعدد من اعضاء المكتب للاتحاد العام لنقابات عمال الجمهورية .

زيارة رئيس الوزراء الميدانية :

نحو اقتراب أكثر من هموم الناس

كتب : المحرر السياسي

● بتفاؤل كبير استقبل الكوادر والعاملون والمواطنون في (عدن) العاصمة الاقتصاديه والتجاريه زيارة الاخ حيدر ابوبكر العطاس رئيس مجلس الوزراء ، لما لها من أهمية في حل كثير من المشاكل ومظاهر الارباك الاداري والمالي .. والتسيب والبطالة في كثير من المرافق التي شلت بمجرد انتقال مهامها الى العاصمة صنعاء .

وعندما تقابل زيارة المسئولين لعدن كذلك .. فانها تعني ان المركزيه يجب ان لا تكون قيودا تؤثر على مسار الحياة والتطور .. وانما يجب أن تكون مرجعا اخيرا للتخطيط لاتخاذ القرار .. ذلك ان تعيين وكلاء وزارات .. في الفروع ، لابد أن يرتبط بالصلاحيات والامكانيات لتسيير النشاط والعمل .. والتركيز على خصوصية عدن وما كانت عليه والامكانات والكوادر الموجوده .. وما يمكن ان ترفد به الدولة اليمنية بمستقبلها كمدينة حره .. وبما عرفت به من نشاط تجاري وثقافي .

ولقد عبر عن ذلك الاخ رئيس الوزراء اثناء لقاءاته بالمسئولين .. وما يجب أن يكون وبوجه خاص (مجلس المحافظة) الذي يضم المحافظ ورئيس المكتب التنفيذي لمجلس الشعب المحلي ووكلاء الوزارات .. والذي يجب ان يتحمل دوره بصلاحيات واضحة وامكانيات تساعده على أداء مهامه .

وعندما تتواصل لقاءات رئيس الوزراء وكذا زيارات اعضاء مجلس الرئاسة الرتقية فإن الامور ستحل .. وستظل من القلق الذي يعيشه مئات الكوادر والعاملين وستتضافر كل الجهود لحل أي مصاعب تنشأ بفعل ترتيبات دولة الوحدة وأجهزتها .. لتجد محور النشاط والعمل يدور دون توقف ودون إرباك وشلل .

وبنفس القدر من الاهتمام تتطلب عدد من المحافظات في الوطن الزيارات والاستماع الى نبض الجماهير وهمومهم .. لتعرف قيادة دولة الوحدة .. كم مسئولا يجب ان يغير من موقعه .. وكم من الممارسات تتنافى والنهج الوطني الوحدوي ومعطيات الحياة الجديدة التي تؤكدها القيادة السياسيه والتي يجب أن تتحول الى فعل يلامسها المواطن .. لا ان يسمعها .

ولعلنا ننتظر الحلول لمصاعب عدن أولا .. وغيرها من المحافظات وعلى مجلس المحافظة في عدن ان يتحمل مسئولياته بجدارة .. وبما يعزز دولة ومكانة دولة الوحدة ويحافظ على عدن .. ويطورها كعاصمة اقتصاديه وتجاريه وعلى مجلس النواب الاسراع بمناقشة وإقرار القانون الخاص بالسوق الحرة .

ورب زيارة ميدانية خير من ألف تقرير يرفع .

كلمة صوت العمال

الحزب والمؤتمر.. نحو جبهة وطنية عريضة

● اختتم المؤتمر الشعبي العام مؤتمره التكميلي والذي شكل منطلقا ايجابيا في مسار نشاط المؤتمر ونهجه حيث كان للتقرير السياسي الذي قدمه الاخ الفريق علي عبدالله صالح الامين العام للمؤتمر الشعبي العام رئيس مجلس الرئاسة صدى ايجابي على المستوى الحزبي من قبل كل الاحزاب والتنظيمات السياسيه والنقابية والجماهير .. وعلى المستوى الشعبي عموما .. حيث وضع التقرير النقاط على الحروف وأجاب على العديد من الاستفسارات والملاحظات التي كانت لازالت تطرح وتبحث عن الاجابات .. كما كانت كلمة الاخ الفريق علي عبدالله صالح مؤكدة للأجواء الوحدوية الديمقراطية الجديدة التي بدأت تتسع رقعتها في ساحة الوطن اليمني .. كانت كلمته تؤكد الاعتزاز بالوطن وكرامة المواطنين اليمنيين وقوة وصلابة الموقف والمبادىء التي تسير عليها دولة اليمن الجديد الجمهورية اليمنية الفتية .

التقرير العام المقدم من قبل الاخ الفريق علي عبدالله صالح للمؤتمر التكميلي للمؤتمر الشعبي كان رائعاً . لكن الأروع هو ان تجد محتوياته مكانا للتطبيق الخلاق والمبدع .. أجواء اليمن الجديد اليوم تعطينا الأمل وتسلحنا بروح التفاؤل أن الأقوال ستجد مكانها في الممارسه والافعال لكن ذلك لايعني أن نكتفي بالتفاؤل والأمل اذ لابد من ان نتابع ونناضل في ذات الوقت من اجل ان تتجسد الأفعال مع الأقوال ..

ان شعبنا اليمني يجدد ثقته بقيادته السياسية للجمهورية اليمنية لاننا نفتح صفحة جديدة في مسيرتنا الوطنيه ولهذا لايجب ان نسمح بتكرار الممارسة الخاطئه وبالذات مايتعلق بتناقض الافعال مع الاقوال وهذا ماعاناه شعبنا اليمني طوال المراحل السابقة في شطري الوطن قبل التوحد .

● إذ نؤكد على الاهمية الوطنيه للمؤتمر التكميلي للمؤتمر الشعبي العام وأهمية التقرير العام المهم للمؤتمر وسير مناقشاته ونتائجه الطيبه فنا لايمكن ان نغفل تلك الكلمة الهامة التي القاها الاخ علي سالم البيض الامين العام للحزب الاشتراكي اليمني نائب رئيس مجلس الرئاسة .. والتي عبرت عن حرص الحزب الاشتراكي اليمني على التواصل الوطني الخير وعلى استمراريه مسيرة البناء الوطني ومشاركة كل الوطنيين الخيرين في إنجاز مهام الثورة وضرورة الحوار بين كل الاحزاب والتنظيمات اليمنية والعمل المشترك في إطار القواسم المشتركة لما فيه خير الوطن وتقدمه وحماية الوحدة .

● شيء رائع أن تلتقي قيادات الحزب الاشتراكي اليمني والمؤتمر الشعبي ، في اكثر من فعاليه وتنسيق وسيكون اكثر روعة وعظمة ان يلتقي الحزب الاشتراكي والمؤتمر الشعبي مع بقية الاحزاب والتنظيمات السياسية والنقابية والشخصيات الوطنية اليمنية في جبهة وطنية عريضة يكون همها الأول والأخير حماية منجزات الثورة اليمنيه وإنجاز مهام الثورة اليمنية لتطوير اليمن وتقدمه وسعادة الانسان .

● اللجنة المركزية للحزب الاشتراكي اليمني اختتمت هي الأخرى في الاسبوع الماضي دورتها السابعة عشرة وكانت دورة هامة لأنها وقفت امام العديد من القضايا الهامة على مستوى بناء الحزب وتطوير فعالياته ومساهماته وعلى مستوى البناء الوطني ومساهمات الحزب مع بقية الاحزاب والتنظيمات السياسية والنقابية والشخصيات الوطنية ..

لقد اكتسبت الدورة أهميتها من كونها قد حددت موعدا للمؤتمر العام الرابع للحزب والذي سيكون نقطة تحول هامة في مسيرة الحزب وعطاءاته حيث يتوقع بدء التحضيرات بين صفوف اعضاء الحزب في مختلف محافظات الجمهورية ..

وإذ نحيي هذه الجهود الحزبية النشطة نحيي أيضا كل جهود الأحزاب والتنظيمات السياسية والنقابيه والشخصيات الوطنيه من اجل ترسيخ تقاليد عمل ديمقراطيه جديدة على طريق بناء اليمن الجديد المتحضر والمزدهر واقامة الجبهة الوطنيه الديمقراطيه .

أختتام أعمال المؤتمر التكميلي للمؤتمر الشعبي العام بنجاح ..

انتخاب «٢٤» عضواً وتعيين «١١» آخرين في اللجنة الدائمة للمؤتمر

«صوت العمال» - خاص

● اختتم المؤتمر الشعبي العام اعمال مؤتمره التكميلي للمؤتمر العام الرابع ، برئاسة الاخ الفريق علي عبدالله صالح الأمين العام للمؤتمر الشعبي العام رئيس مجلس الرئاسة ، يوم أمس بإعلان نتيجة انتخابات اللجنه الدائمه ، والتي تقدم للترشيح اليها (١١٢) مرشحا من مجموع (٢٨٢) مندوبا من المؤتمرات الفرعيه للمؤتمر الشعبي العام في المحافظات الجنوبية والشرقيه للجمهورية ، حيث تم انتخاب (٢٤) عضوا جديدا في اللجنة الدائمة للمؤتمر وهم :

١- محمد علي محسن الاحول .
٢- خالد باراس .
٣- حسن عبدالله عبدالخلق .
٤- عبدالقادر باجمال .
٥- د. حسن السلامي
٦- بليل راجح غالب لبوزه
٧- محمد ناصر جابر
٨- صالح حسين المسيبلي
٩- حسن صالح باعوم
١٠- يحي عبدالقوي ناشر مفلحي
١١- صالح طاهر الجنيدي
١٢- محمد جميع الخضر
١٣- حسين صالح الجرادي
١٤- علي محمد حسن القطيش
١٥- علي منصور رشيد
١٦- محمد سالم عكوش
١٧- عاتق باعوضه
١٨- ناصر علي نوبه
١٩- محمد عيدروس يحي
٢٠- علي عوض الصيعري
٢١- الوف باخبيره
٢٢- علي محمد الفاطمي
٢٣- علي محمد خودن
٢٤- محمد الخضر الشقي

● الاحتياط :

١- محمد صالح حزران
٢- طارق صالح المنهلي
٣- محمد علي سعيد الزودي
٤- علي الهيثمي

فيما صدر قرار الاخ الامين العام للمؤتمر الشعبي العام والقاضي بتعيين (١١) عضوا آخرين في اللجنة الدائمة للمؤتمر الشعبي العام وهم :

١- الحاج صالح باقيس
٢- صالح ثابت احمد القاضي
٣- عبدالله علي طرموم
٤- محمد علي سالم الشدادي
٥- محمد علي ياسر
٦- عبدالله مطلق
٧- محسن علي ياسر
٨- د. ناصر العواقي
٩- عبدالله صالح البار
١٠- سليمان ناصر مسعود
١١- حسين سالم باوزير

تهانينا لـ «طاهر» و«شاهر» .. ومرحباً بـ «المسار»

● تتقدم أسرة تحرير (صوت العمال) بتهانيها الحارة الى الزميلين العزيزين عبدالباري طاهر لتعيينه رئيسا لتحرير الزميلة (الثوري) ومحمد شاهر لتعيينه رئيسا لتحرير الزميله (الميثاق) متمنية لهما وافر النجاح في مهامهما الجديدة وللزميلتين (الثوري) و(الميثاق) التطور والازدهار في درب الكلمة المناضلة .

كما تتقدم أسرة تحرير الصحيفة بأجمل آيات الترحيب بصدور الزميلة الجديده (المسار) التي يستعد لإصدارها الزميل العزيز محمد يحي شنيف .

حفل تأبيني في أربعينية الفقيد جيلي عبدالرحمن

يقام في العاشرة من صباح اليوم الخميس ٤-١٠-٩٠م حفل تأبيني في الذكرى الاربعينية لوفاة الشاعر العربي السوداني جيلي عبدالرحمن ، وذلك في القاعة الكبرى بكلية العلوم والآداب والتربية في خور مكسر .. والدعوة عامة للمشاركة .

أخبار مختصرة

● تنطلق في الساعة العاشرة من صباح اليوم ، الخميس مسيرة شعبية من مر القنصلية الفلسطينية في عدن الى مقر منظمة الامم المتحدة ، التي تنظمها القنصلية الفلسطينية ويشارك فيها اطفال ونساء الية الفلسطينية في عدن مع أطفال ونساء بعض الجاليات العربية الأخرى .

وأوضح الأخ عبدالله ابوالهنود القنصل العام لدولة فلسطين في عدن ، في تصريح خاص أدلى به الى صوت العمال بان هذه المسيرة تأتي في سياق العمل التضامني مع أطفال فلسطين .

● انتقد متحدث رسمي فلسطيني تصريحات رئيسة الحكومة البريطانية مارجريت تاتشر في مقابلة اخيرة التي اذاعتها وسائل الاعلام العالميه يوم ٣ سبتمبر الماضي

● واوضح المتحدث ، في تصريح ادلى به الى وكالة الانباء الفلسطينيه «وفا» في تونس أمس ، بان هذه التصريحات كشفت عن أبعاد المؤامرة على الشعب الفلسطيني وقيادته الممثله بمنظمة التحرير الفلسطينيه .

● في اطار الجهود التي بذلتها النقابة العامه للعاملين في صناعة الغزل والنسيج والمحالج والملبوسات تم مؤخرا معالجة قضايا العاملين في هيئة تطوير دلتا ابين (محلج القطن مـابين) بالتنسيق المشترك بين النقابة العامه واللجنه النقابيه واللجنة المشكله من قبل العاملين وادارة الهيئة والمجلس العمالي بالمديريه والمحافظه .

● يتوجه يوم غد الجمعه الى تونس وفد نقابة عمال التجارة والمصارف برئاسة الاخ سالم عوض عمر ، سكرتير عام النقابة ، وذلك للمشاركة في اجتماعات الأمانة العامه للاتحاد العربي لعمال المصارف والاعمال المالية .

● تعقد يوم غد الجمعة لجنة التنسيق والاعداد والمتابعة لحزب جبهة التحرير (بكافة تشكيلاتها) اجتماعها الكامل الثاني في مدينة عدن الباسلة

وفي تصريح لـ (صوت العمال) ادلى به الاخ حسين عبده عبدالله امين سر حزب جبهة التحرير (بكافة تشكيلاتها) افاد فيه ان لجنة التنسيق والمتابعة ستقف في اجتماعها هذا امام مشروع مبادرة لحزب جبهة التحرير لصيغة تحالف وطني شامل وشروطه بين القوى السياسيه الوطنيه اليمنية داخل وخارج الحكم .

● طالب التنظيم الشعبي التقدمي اليمني في برقية رفعها الى الأمين العام للمؤتمر الشعبي العام وأعضاء اللجنة العامة بمناسبة انعقاد المؤتمر التكميلي للمؤتمر الشعبي العام تكاتف كافة الجهود المخلصة لفصائل الحركة الوطنيه اليمنية من اجل الدفاع عن سيادة الجمهورية اليمنية وبناء نهضتها الاقتصادية والحضارية .

شملان
ماء معدني طبيعي نقي
شركة أروى لصناعة المياه المعدنية صنعاء ج. ي.

فدا حضرموت يتمسكون بالأرض

حضرموت : عمار سعيد

تظاهر صباح امس مئات من الفلاحين من مختلف مديريات حضرموت رافعين شعارات ومرددين هتافات ، تطالب بتحقيق مطالبهم بالتمسك بالارض وعدم التخلي عنها وحسم ملكيتها والحفاظ على المكاسب المحققة لهم وتنفيذ قانون الإصلاح الزراعي والحيازات الزراعية .

وقد توجهت المسيره الى مقر المكتب التنفيذي لمجلس الشعب المحلي ، بعد أن مرت بمقري الحزب والمؤتمر الشعبي العام وسلموا مذكرة تتضمن مواقفهم ومطالبهم لحل المسألة الزراعية .

كما عقد في سيئون اجتماع للمسئولين في سيئون ، كرس لمناقشة خطة لجنة الاراضي وشكلت لجان عمل مساعده ومنها لجنة خاصة بحصر ملكية الدولة والأوقاف .

هذا وقد نظمت المظاهرة استقبالا ليوم الارض الذي يصادف الاحد القادم السابع من اكتوبر .

صوت العمال

تعقيبات عن قضايا نشرتها صوت العمال

مدير قضاء الحجريه ـ مسام بواجبه خير قيام

● ورد في زاويه في «سرك» ان مدير قضاء الحجريه طلب سبعين الف ريال في قضية اهالي الشمره واهالي صبر . ونريد ان نقول باعتبارنا مشاركين في حل القضيه المذكوره : ان ذلك لم يحدث . وان ماطرحه البعض للصحيفة كان القصد منه الافتراء على مدير القضاء الذي بذل كل جهده لحل القضية وقام بواجبه خير قيام ، نقول ذلك حتى لايساء لكل شريف ويظلم اي بريء . واحقاقا للحقيقة من اي كذب اوتزييف .

الشيخ : عبدالرحمن علي حيدر برح ديع ـ الحجريه

أطلب مصادرة اي سيارة تثبت ملكيتها لي

● ورد في العدد الماضي من الصحيفة وفي الصفحة الاخيرة مجموعة افتراءات ذيلت باسم محمد سعيد عبدالله عن رجل المرور «البعداني» من انه قام باقامة نقطة خاصة به على طريق تعز ـ الحجريه وان له مده ١٢ سنة فيها ويقوم بالعمل ليلا تحت حجة جباية الضريبة والرخصة وانه بفعل ذلك أصبح لديه اربع او ثلاث سيارات وبما انني المعني فإنني أطلب من «صوت العمال» مؤاخاتي بعنوان هذا الرجل الذي اغترى علي حتى اقاضيه لمحاولته تشويه سمعتي، ذلك ان النقطه المذكوره أقيمت من نقابة النقل والمواصلات بتعز لمراقبة السيارات الخارجة عن النظام الغرزه ، كما انني قد عينت للعمل في هذه النقطة منذ خمسة أعوام وتم إعادتي اليها عند نقلي منها نزولا لرغبة السائقين وعملي يمتد فيها من الساعة السابعة صباحا وحتى التاسعة مساء ولا أمتلك اي سيارة مما أوردها المذكور فانا رجل بسيط أعيش حياة الكفاف واني اراض بمصادرة أي سيارة يتم اثباتها انها ملك لي أرجو نشر ذلك حتى يعاد الاعتبار لي مما نسبه الي فرد ربما كان واحدا من الذين تضرروا من وجود نقطة الغرزة المذكوره .

رقيب احمد محمد البعداني نقطة غرزه ـ تعز ـ الحجريه

ضريبه القات في الحديده تجدد يوميا وبموجب أنظمة محدده

● إشارة لما نشر في «صوت العمال» العدد (٩٧١) في صفحتها الخاصة عن أساليب جباية ضريبة القات في الحديده وفيه يورد كاتب الموضوع ان المحصل يأخذ من بائعي القات مبالغ من المال ولايقوم بتدوين السندات للمبالغ الحقيقية وان المحصل يرفض تحديد الضريبه فورا عند الدفع بل في اليوم الثاني والحقيقه أن المحصل لايستلم هو المبالغ وانما امين الصندوق بالمركز بموجب استمارة خاصه بذلك ويعطى للدافع «المقوت» صورة السند مع صورة الاستمارة المذكوره كما ان المكتب يتلقى يوميا ملفا بعملية ربط وتحصيل الضريبه لليوم السابق كما يتم يوميا توريد اجمالي الحصيلة الى البنك . ان ذلك يعني ان الضريبه تحدد في اليوم نفسه وليس في اليوم التالي:

ان ماورد في المقال يبين ان كاتبه ليس من بائعي القات كما انه يفتقر الى المعرفة بعملية ربط وتحصيل الضريبه ولم يحاول على الاقل الإلمام بها ولم يسبق له زيارة مركز التحصيل .. ونحن على استعداد لاتخاذ اي اجراءات ومعالجات تجاه أي أدله او قرائن او سلبيات يبرزها لنا اي مواطن كان .

عن مدير عام الضرائب في الحديده ـ عبدالمجيد علي داود

الـ «بركات» وليس نحن الذي يرفض الامتثال للقوانين

● ردا على مانشر في الصفحة الثالثه من صوت العمال العدد ٩٦٩ تحت عنوان «مدير شركة اجنبي يرفض الامتثال للقوانين والنظم السائده في البلاد» وهو الموضوع الخاص بالموظف السابق لدى طيران الخليج محمد محسن بركات والذي استند الى معلومات غير صحيحة ومضلله اوصلت الى الصحيفة . ان الموظف المذكور قد وجهت له ثلاثة انذارات كتابية في فترات زمنية متفاوتة بسبب اخلاله بواجباته وتعريض عمل طيران الخليج للضرر ، وان لجوء المذكور الى العديد من الصحف المحليه والتغرير بها انما هو بقصد إلحاق الضرر بسمعتنا وسمعة شركة طيران الخليج في حين نؤكد لكم اننا عندما وجهنا اليه قرار الفصل ضمنه إشعاره بحضوره لاستلام كافة مستحقاته التي كفلتها له قوانين الجمهورية مع إشعارنا للجهات المعنيه الا انه بدلا من الحضور لاستلامها اتبع معنا أساليب غير قانونيه ، لقد لجأنا الى عرض القضية على اللجنة التحكيمية بوزارة العمل الا انه تهرب من الحضور اضافة الى اختراقه ابسط القوانين والانظمة المعمول بها واليكم الوثائق الخاصه بهذه القضية والتي تبين ان البركات وليس نحن الذي يرفض الامتثال للقوانين والانظمة اظهارا للحقيقة ولتوضيح موقفنا العادل .

جورج يجزاو مدير عام مكتب طيران الخليج صنعاء

يدعي انه خليفة الله المهدي

● اطلعنا على مانشر في صوت العمال العدد ٩٦٧ الصفحة السادسه تحت عنوان «النيابه تطالب ومدير القضاء يماطل» نحب ان نوضح لكم ان المدعو عبدالله عوض سعيد الحكيمي هو مخلول العقل ويدعى بانه خليفه الله المهدي وان غرماءه هم ورثة ملك سليمان وقد اتضح من خلال الشهود بانه كثيرا مايسيء للعقيد عبده محمد علي مسعود وقد طلبنا من اهله الالتزام بعلاجه الا انهم افادوا انه مخلول العقل والدوله هي الاولى به وان العقيد المذكور يتضرر منه ويطلب التزامه . وقد رحل ملف القضيه الى النيابه ومرفق لكم تحرير النيابه العامه في قضاء الحجريه والذي يؤكد ماورد اعلاه، مع تقديرنا للجهود التي تبذلها صوت العمال في متابعة هموم وقضايا الناس وتستحق منا لذلك كل ثنا وتقدير .

نقيب علي علي العوش مدير عام قضاء الحجريه

تعقيبات اخرى ..

تنشر «صوت العمال» العدد القادم تعقيبات وردت من بائعي القات في لوا، تعز ـ مكتب الاحوال المدنيه والسجل المدني بالحديده من النقيب محمد حمود الابي ، تعز الملازم سلمان الصم ـ الحديده ـ وتعقيبا آخر للأخ مدير قضاء الحجريه .. كما سننشر على التوالي التعقيبات الاخرى التي وردت الى الصحيفه .

مدير عام مستشفى السبعين .. يعقب

الاخ العزيز رئيس تحرير جريدة «صوت العمال» المحترم ..

تحية طيبه ..

وبعد : قرأت العدد قبل الاخير من جريدتكم وبالاخص ماجاء حول مستشفى السبعين وكتبت بعد قراءتي للموضوع العديد من الاستفسارات والتساؤلات حول حقيقة ماورد في الجريده من كثير من الاصدقاء والزملاء والاعزاء من قراء جريدتكم بصفتي مديرا لمستشفى السبعين وتقييما للاطباء والصيادله .. فالجميع مندهشون والكل مستغرب لما ورد في المقال خصوصا بعد ان تناولته صحف اهليه اخرى كالمستقبل وجريدة الصحوة في نفس الاسبوع !!

فهل هذه حقيقة تصدق ام نسج خيال يكذب ؟؟؟

فكان جوابي على كل الاصدقاء والزملاء الاعزاء من قراء جريدتكم القالي :ـ

بعد ان قرأتم مانشر حول مستشفى السبعين وادارته اترك هذا للثقة والتقدير وحسن الادراك وماقرأتموه ليس الحقيقة مطلقا .. والحقيقة انما جاء في تقرير وزارة الصحة صار الابيض فيه اسود والاسود فيه ابيض ضاعت في سطوره المبادىء وأخفيت ضمن فقراته المثل والقيم وصارت الحقيقة فيه كذبا والكذب صار فيه حقيقة تطبع وتنشر وتوزع على الصحف الاهليه وبعض المكاتب الرسمية .

وانتظروا ايها الاخوة الاعزاء حكم القانون ورأي القضاء .. وللعلم مبدئيا فلقد اتضح ان التقرير سرب خلسه وقبل ان يجف مداده الى معظم الصحف الاهلية وقبل ان يصل مكتب وزير الصحة بقصد الإساءة والتشويه .

وللعلم ايضا مبدئيا ايها الاعزاء والاصدقاء فلقد تقدم مجلس نقابة الاطباء والصيادلة بطلب رسمي للسلطات العليا بضرورة تشكيل لجنة من النيابة العامة والجهاز المركزي للرقابه والمحاسبة ووزارة المالية ونقابة الاطباء والصيادلة للتحقيق حول هذا التقرير والتأكد من كل قضية وردت فيه .

فانطلاقا من مبدأ حق الرد أرجو شاكرا التكرم بنشر هذا لقرائكم الاعزاء ولكم تحياتي ..

اخوكم د. عبدالرحمن الشرعي
نقيب الاطباء والصيادلة
مدير عام مستشفى السبعين

دار الهمداني

معاناة صوت العمال والسبب واحد من الناس !!

● أتذكر خلال رحلة عملي الطويله في صحيفة (صوت العمال) التي تبلغ مايزيد من (١٨) عاما .. ولازالت تتواصل ، أتذكر موقفي منتصف السبعينات ، حين توقفت علينا مطبعة السحب ، وكان ليلتها لدينا عدد خاص ، بمناسبة الاول من مايو ، ونحن في حالة يرثى لها ، بسبب تواصل العمل والسهر وكان أمامنا ان قررنا ان نسحب الصحيفه في مؤسسة ١٤ أكتوبر وكانت المطابع حينها في الظليع الامامي فيما كان يسمى (بالبراق)

● مسؤولنا لديلتها اتصل بمدير المؤسسة وفعلا تحركت ان بي بيت «المدير» واخذت امرا مكتوبا إلى المعنيين في المطبعة يقضي بطبع «صوت العمال» مع الاشارة ان صباح اليوم التالي هو اول مايو .. ولكن ماذا حدث ؟!

● المعني في المطبعة ، رفض طباعة (صوت العمال) ، الا في اليوم التالي تحت حجة ان صحيفه ١٤ اكتوبر سوف تصدر في عدد خاص بنفس المناسبه ، ولابد من طباعتها أولا .. لانها صحيفة «الحكومة» !

● حاولنا مع المعني .. بالتعديل عن رأيه مع التوضيح ان «أكتوبر» لم تنجز صفحاتها كاملة بعد .. و(صوت العمال) جاهزة كامله .. ولكنه أصر على رأيه ، بعدم طباعة (صوت العمال) الا في اليوم التالي

● فماذا كان أمامي ؟!

ـ من أجل ضمان صدور الصحيفة ولغرض توزيعها في الدار .. وانا محرج الى منزل «المدير» ، وشرحت له الموقف .. وما أمامه الا ان لبس ملابسه وتحرك معي ، الى المطبعة .. وأمر بطباعة (صوت العمال) مع توقيف «المعني» الذي رفض الامر .. وكانت معالجة صائبة وخرجت الصحيفتان (صوت العمل و ١٤ اكتوبر) في الصباح .. وبدون تعقيد ! أما «المعني» فقد استدعاه الى مكتبه في الصباح وكان الحساب !

★ استذكار هذه (القصه) سببها .. المعاناة التي نعانيها (دار الهمداني) اسبوعيا لبس بسبب ادارتها والتي نكن لها تقدير ولكن بسبب موقف .. «واحد» من الناس وهو حسب يقال انه «رئيس قسم الجوس» في الدار ولكن فوق رأسه «رئيس»

★ فهذا «الواحد» ربنا يذكره بالخير وزاده ربنا صحة وعافية واقتدارا على عدم احترام مرؤوسيه وكل الزبائن .. في كل من يعمل لـ(صوت العمال) قصة .. ولابعدها «قصة» .. فكم يانصر و«أساليب» مزعجة .. تبرع بها لوجه الله وربما لشيء في يعقوب تجاه (صوت العمال) ورغم ذلك قابلتها أسرة التحرير الصحيفة بالصبر والسلوان .. ولكن ختمها الاسبوع الفائت وربما يكررها لأسابيع قادمة .. ختمها ، برفض أوامر قيادة بطبع (صوت العمال) العدد المكرس لذكرى ثورة سبتمبر الخالدة ان طاقم العمال ـ الذين يعملون معه خاصة من الشيخ عثمان حسب طلب (ضابط النوبة) والذي تلقى بدوره توجيهات السيد عنه ماعداه هو الذي طلب من آخرين يعملون معه بعدم الاحضر هو .. وهم من كريتر !

★ وسرت ليلة طويله من قبل المعنيين في الدار ومن الصحيفه .. من اجل إقناع هذا» للحضور الى المطبعة لطباعة (صوت العمال) ولكنه رفض بل وتلفظ بألفاظ بذيئة تمس شرف المهنة وإلى إدارته .. حسب قول من اتصل به ! وفرض وفعلا طبعت (صوت العمال) في الصباح بعد صحيفة اكتوبر كانت لم تجهز بعد !!

★ فماذا يعني هذا التصرف من قبل مسؤول ، كان ينبغي يحرص على التعامل الجيد ، مع زبائن الدار ، وان يحرص على تنمية موارده الماليه والتي حتما سوف يكرم مقابلها

★ حتى الآن قيادة الدار لم تعمل شيئاً إزاء هذا التصرف الطيب ، ولاتجاه التصرفات السابقة ولازال «هذا» ـ هو الذي «يزأر» بصوته في وجه «قيادته» ويخذل موقفها ويكسر أوامرها دون ان تحرك ساكنا .. او حتى تقول «غلطان يا هذا» فلابد من محاسبتك في ضوء القانون .. ولكن لماذا لم تقم بذلك ؟

★ ان من حقنا في (صوت العمال) ان نطالب بالتحقيق والتحقيق لأن تأخير الصحيفة يحملنا أعباء مالية إضافية إلى التزاماتنا تجاه القراء في الوطن وخارجه .. مع الإشارة إلى التزمنا بكل ما أملته علينا قيادة الدار بالنسبة لدفع عينية مقدما ..

● اتساع المعاناة لدينا في «صوت العمال» والحرص على ان الصحيفه الى القارىء العزيز في وقتها المحدد كانت في الدافع لتناول هذا الموضوع .. حيث ان طاقم الصحيفة ممثلا بهيئة وعمال الصف والمونتاج والتصوير يظل مرابطا لثلاثة أيام من اجل ان يضمنوا صدور الصحيفة وعندما تصل الى «دار الهمداني» تواجه بتصرفات أخينا هذا وتذهب جهودهم هباء

● علما أن الصحيفه تلتزم بشكل دقيق في تنفيذ قيمة التي تتجاوز في بعض أعدادها «الثلاثة آلاف ريال» قيمة الورق وتشغيل آلة الطباعة فقط بعد ان ارتفع الدولار اكثر من الضعف .

● القائمين على قيادة الدار وكل العمال في الدار يشاطرون القلق والحرص على صدور الصحيفة باعتبارها صحيفتهم ولكن الجهل في العديد من الحالات يدفع بالبعض أحيانا مصالحهم وهذا نفس ماينطبق على أخينا مسؤول دار الهمداني .

وحتى لو أقررنا مبدأ التعامل الاقتصادي فإن تصرفات يمارسها اخونا هذا تمثل إضرارا بالدار حيث ان التعامل كهذا هو الذي اضر بالقطاع العام وأساء له ودفع بعض لشن الحملات الحاقدة فأنقذوا القطاع العام من امثال هذا واحموه يحميكم الله .

★ فهل ننتظر من قيادة الدار ان تقف امام تصرفات وتتخذ بحقه الإجراءات التي ينص عليها النظام في هذه الحالات .. أم ان الأمور ستمر .. كما مرت وكان شيئاً لم يحصل .. ومعها سنظل نتذكر ما فعله لذلك «المدير» السابق الذي احسن التصرف في «عاصي» رفض أمره .. تحت مبرر صحيفة «الحكومة» لا يهم أولا !!

إعلان

الخطوط الجوية الكويتية

بناء على تفويض من وزير المالية الكويتي صدر بعد الغزو العراقي للكويت لرئيس مجلس الادارة ـ العضو المنتدب للخطوط الجويه الكويتيه ، اتخذت المؤسسة الاجراءات التي مكنتها من السيطرة على إدارة شؤونها خارج الكويت والمحافظة على أموالها وممتلكاتها الثابته او المنقوله ، ويتخذ رئيس مجلس ادارة المؤسسة ومساعدوه من موظفي المركز الرئيسي مقرا للإدارة في القاهرة حيث يتم العمل على استمرار المؤسسة في تقديم خدماتها الضروريه للمواطنين وغيرهم من عملاء المؤسسة كما ان ارتباط الخطوط الجوية الكويتية بكافة منظمات الطيران الاقليمية والدولية يسير سيره الطبيعي ، حيث شاركت المؤسسة ـ ولاتزال في كافة الاجتماعات والانشطه المقرره من قبل تلك المنظمات، وكذلك فان المؤسسة اوفت ولاتزال بكافة التزاماتها مع الجهات التي سبق ان تعاقدت معها على أداء الخدمات الفنيه وغيرها ، واتخذت المؤسسة من خلال إدارتها خارج الكويت الاجراءات اللازمة حول طائراتها التي اختطفتها السلطات العراقيه الغازيه من الكويت والبالغ عددها خمس عشرة (١٥) طائرة وذلك بالتنسيق مع السلطات الحكومية الكويتية المختصة حيث تم إخطار شركات التأمين ومنظمات الطيران الدوليه والاقليمية بعملية الاختطاف وتقوم تلك الأطراف باجراءاتها من خلال القنوات القانونيه والدبلوماسية وعملا من إدارة المؤسسة على تأمين مصادر تمويل لاحتياجاتها في الوضع الراهن ، فانها اجرت ولاتزال الاتصالات مع مختلف شركات الطيران من أجل تأجير عدد من طائراتها الثمانية الموجودة خارج الكويت ، وكذلك تجري اتصالات حثيثة مع الجهات المعنية من أجل القيام بتشغيل تجاري محدود بين عدة نقاط في أوروبا وامريكا والشرق الاوسط والاقصى من اجل استمرار حمل علم الكويت بين الدول ومن المؤمل ان يتم ذلك خلال الشهر القادم ان شاء الله .

احمد حمد المشاري
رئيس مجلس الادارة العضو المنتدب الخطوط الجويه الكويتيه

شركة درهم للصناعة المحدودة / الحديدة
ت ٣١١٠٧٥٣/٤/٦ فاكس ٢١١٥٧ (٠٣) ص ب ٣٦٦٧ الحديدة

تهاني

● تهنىء عائلتا سلطان احمد عقلان وعبدالله احمد عقلان ابنهم الشاب عبداللطيف عبدالله سلام بمناسبة زفافه الميمون الى الانسه وفاء محمد عبده .. فالف مبروك وعقبال البكارى .

● شكر وتقدير من الطفل «نزيه عبدالله صالح النعوي» للاطباء والممرضين في مستشفى باصهيب العسكري لجهودهم الطيبة والاعتناء بالمرضى وحقا إنهم ملائكة الرحمة .

● بكل فرحة وسعادة استقبل الصديق صالح باعزب مولودته الجديدة وفاء ، وبهذه المناسبة يهنئه عارف عبدالسلام وخالد باشماخ وعبدالقوي الكهالي .

● يهنىء الاخوة هيثم ومحمد وثابت مانع مرشد وفكري محمد مانع وسامي سيف حسن يهنئون اخاهم محمود مانع مرشد بمناسبة نجاحه في مرحلة الثانوية العامة فالف مبروك ومزيداً من النجاحات .

● يهنىء الاخوة علوان محمد سعيد ، احمد عبدالله نايف وعبدالله عبدالرحمن ، علي حيدر وسالم هديل يهنئون الاخ حميد العيني بمناسبة ارتزاقه بالمولود الجديد الذي اسماه (محمد) فالف مبروك ومزيداً من البنين والبنات .

● من أم عمار علي شرف ومن جميع عائلات البعداني ومن عائلة محمود عبدالكريم ومن ام ابراهيم عبده علي كل هؤلاء يهنئون ابراهيم عبده علي وحرمه بمناسبة ارتزاقه المولود البكر (جلال) الف مبروك .

● يهنىء الاخوة في قسم السجل التجاري بفرع وزارة التموين والتجارة مدن زميلهم الاخ عبدالملك عبدالرزاق عبدالحق بمناسبه ارتزاقه بمولود اسماه نزيه فالف مبروك يابا نزيه .

ومزيدا من البنين والبنات

● يهنىء الزميل ياسين حسين النجاشي امين مكتب الاعلام والنشر وافراد عائلته الاخ عبدالله عبدالرب ثابت بمناسبة ارتزاقه مولودته الثانية التي أسمها ادلال فالف مبروك ومزيداً من البنين والبنات

● عمال وعاملات ادارة التربية والتعليم مدن يهنئون الشابين عبدالسلام علي خدشي وفيروز باوزير بمناسبة عقد قرانهما الميمون فالف مبروك وعقبال الفرحة الكبرى .

السيجارة ذات النكهة الممتازة

تحذير حكومي :
التدخين سبب رئيسي للسرطان وأمراض الرئة والقلب والشرايين

تعاز

● يعزي انيس عبدالحاكم وصفوان محمد سعيد عائلة عبدالحق سالم بوفاة والدهم عبدالحق سالم اليزيدي متمنيا لهم الصبر والسلوان وان يتغمد الله الفقيد بواسع رحمته ويسكنه فسيح جناته وانا لله وانا اليه راجعون .

● كما نعزي اسره تحرير الصحيفة بوفاة الاخ محمد أحمد التميمي بالمكلا م ـ حضرموت صاحب مكتبة التميمي والذي كان يتولى توزيع الصحيفه في المكلا للفقيد الرحمة ولأسرته الصبر والسلوان .

● انتقل الى رحمة الله الاخ عبده عبدالله قاسم صباح امس الاربعاء وبهذا المصاب الجلل يعزي محمد العفيف وعبدالرحيم المسني واحمد طربوش وعبدالله نعمان اسرة الفقيد سائلين المولى عز وجل ان يتغمده بواسع رحمته ويسكنه فسيح جناته وان يلهم أهله وكافة افراد أسرته وزملائه الصبر والسلوان وانا لله وانا إليه راجعون .

المستشفى السعودي الالماني
علاج الانزلاق الغضروفي بدون جراحة ٢٠٠٠ ريال سعودي
تفتيت حصوات الجهاز البولي بدون جراحة من ٢٠٠٠ الى ٤٥٠٠ ريال سعودي
استخراج حصوات القناة المرارية بدون جراحة ٤٥٠٠ ريال سعودي
هذه الاسعار خاصة للعاملين بالاعلان

نتيجة إجراءات المملكة العربية السعودية تجاه المغتربين اليمنيين

ارقام العائدين تتزايد.. والعدد يصل الى ٥٥ الفاً

انشاء مخيمات استقبال في حرض والحديدة لإيواء العائدين

صوت العمال عدن ، صنعاء ، الحديده :

متوقع تزايد أعداد المغتربين اليمنيين الواصلين الى جمرك حرض قادمين من المملكة العربيه السعوديه بواقع عشرين الفا يوميا خلال الايام القليله القادمه في وقت بلغ فيه عدد الواصلين حتى امس الاول «الثلاثاء» اكثر من ٥٥ الف مغترب يمني أجبروا على العودة بفعل الاجراءات التي اتخذتها المملكة العربيه السعوديه بحقهم ..

وفي تصريح للاخ صالح منصر السيلي وزير شئون المغتربين لدى «صوت العمال» اوضح فيه ان العمل اليومي للذين يصلون حاليا يفوق ١٣ الف مغترب قادمين فقط من المملكة العربيه السعوديه وان ارقام العائدين تتغير كل ساعة بصوره متزايدة .

أوضح الاخ الوزير المعالجات السريعه التي تم اتخاذها بصدد هذا الوضع فقال انه تم إنشاء مخيم استقبال رئيسي في جمرك حرض كاستراحة مؤقتة تقدم فيه الرعاية الصحيه والوجبات الخفيفة ، وكذا إنشاء مخيم اضافي في مدينة الحديدة لاستيعاب الاسر التي ليس لها اقارب او معاريف وانه اعطيت التوجيهات بتخفيف القيود والاجراءات الجمركيه على كل من يصل الى حرض ومنها اعفاء سياراتهم الشخصيه وأثاثهم المنزليه من الرسوم الجمركيه وكذا دفع الرسوم العاديه بدون ضرائب اضافيه على السلع التجاريه والآليات التي يسمح بدخولها بصحبتهم . كما انه اعطيت التوجيهات بترتيب نقل أي فرد لا يمتلك وسائل نقل الى منطقته ، وتقديم «البترول» والخدمات الاخرى لمن هم في ظروف صعبه .

تسهيلات ممنوحة .. وأولوية في الاعمال :

وبصدد معالجة الاوضاع والمشاكل التي قد تنجم امام العائدين بفعل الاجراءات الرسميه للحكومة السعوديه وانخراطهم في حياة مجتمعهم اوضح الأخ الوزير انه أعطيت التوجيهات بتأجيل الخدمه الوطنيه العسكريه لمن تنطبق عليهم الخدمة لمده سنتين حتى درتبوا أوضاعهم . وكذا اعطائهم الاولويه في الاعمال في مرافق الدوله والمختلطه والخاصه وتشجيع اي استثمارات لهم وتخفيف الاجراءات وتخصيص قروض بنكيه تقدم للافراد بالاضافه الى خدمات وتسهيلات أخرى .

واستيعاب للطلاب

وعن الطلاب العائدين أوضح الاخ الوزير ان التوجيهات تنص على استيعابهم في المدارس وتعميد أي وثائق متوفره بحوزتهم وفي حاله انعدامها يتم اجراء امتحانات مبسطه تحدد بموجبها سنوات الالتحاق للدراسة ، كما اعطيت التوجيهات بقبول الطلاب الدارسين في الجامعات في كليات جامعتي صنعاء وعدن ، اما بالنسبة للطلاب الذين يدرسون في الخارج على حساب اهلهم فإنه بعد التأكد من الظروف والإمكانات الخاصة بهم ستقوم الدولة بتقديم المساعدات الخاصه بهم خاصة بالنسبة للطلاب الذين يدرسون في السنوات النهائيه ، اما من التحقوا بالسنوات الاولى للدراسة فستتاح لهم عملية الالتحاق في الكليات في الداخل واعطاؤهم الفرص للدراسة في الخارج عند توفر منح خارجية .

استمارة خاصة بممتلكات وحقوق كل من أعيد

وعن ممتلكات وحقوق الذين أعيدوا ومن تتم إعادتهم قال ان هذه الممتلكات وكذا أرصدتهم في البنوك ومستحقات نهاية خدماتهم في قطاعات الدولة والشركات فسيتم تحديدها في استمارة خصصت لذلك ، وتحوي تفاصيل تلك الممتلكات والحقوق وانه سيتم لاحقا مناقشة محتوياتها مع البلدان المعنيه والمنظمات الاقليميه والدوليه ، مشيرا في ذلك أيضا الى الاعداد التي وصلت قادمة من الكويت والتي قال إن أعدادهم تصل إلى ١٨ الف مواطن ولا زالت تصل اعداد من الكويت لكنها قليلة وأن هؤلاء العائدين قد وصلوا منكوبين لا يحملون سوى ممتلكاتهم الشخصية حيث وأن الظروف حينها لم تسمح لهم بنقل وإخراج كل ممتلكاتهم والبعض تصرف ببيعها بأسعار متدنية .. إضافة الى عدم استلامهم لمستحقاتهم من أعمالهم .

صندوق لدعم المتضررين

وعن دور المواطنين في الوقوف الى جانب اخوانهم العائدين قال الاخ الوزير أنه تم انشاء صندوق لدعم المتضررين يتم من خلاله تقديم الرعايه والخدمات اللازمه لهم وخاصة لذوي الدخل المحدود وكذا الاسر غير القادره . كما ستقام حمله وطنيه لجمع التبرعات .

واهاب الاخ الوزير في ختام تصريحه بالمواطنين المساهمة في دعم اشقائهم والتفاعل معهم والعمل على استيعاب القادرين للأسر والافراد الذين هم بلا مأوى . وتقديم أوجه الرعاية لهم .

مساعدات سريعة تتخذ في محافظة الحديده

من جهة اخرى تم في محافظة الحديدة إخلاء مدرستي عمار بن ياسر و ٢٦ سبتمبر وايقاف الدراسة فيهما واستخدامهما كمركز لإيواء الواصلين .

واوضح الاخ عبدالرحمن محمد علي عثمان محافظ المحافظة في تصريح لـ «صوت العمال» انه لا زالت تتدفق على نقطة حرض دفعات متتالية ، وان اكثر من عشرة آلاف مغترب قد وصلوا أمس «الاثنين الماضي» وقال انه يتم ترحيل كل من يصل الى حرض الى المنطقة الخاصة به ، وان إمكانات محافظة الحديدة تحتم عليها استقبال ابناء المحافظة فقط ، كما أن المحافظة تقوم حاليا بتقديم المساعدات الغذائيه السريعه للذين يصلون كالألبان والعصائر وخلافه ، وأشار الى تزايد الاعداد اليوميه للواصلين وقال أنها ستكون بأعداد اكبر خلال الايام القليلة القادمة .

إعفاء سيارات العائدين واثاثهم من الرسوم وتقديم التسهيلات والخدمات السريعة لهم

إمكانات محافظة الحديدة لا تمكنها من استيعاب الأعداد الكبيرة للعائدين

قائد شرطة المعلا يعقب

الاخ مدير تحرير صحيفة «صوت العمال» المحترم ..

تحيه طيبه ..

الموضوع : تعقيب ..

طالعتنا صحيفة «صوت العمال» في عددها رقم (٩٧٣) الصادر بتاريخ ٢٠ سبتمبر ٩٠م بموضوع بشكل شكوى بعنوان محكمة المعلا تقرر وقائد شرطه المعلا يعترض .. تحت توقيع المواطنه فاطمه احمد عبدالرحمن م-عدن .

قبل البدء بتناول الرد لما تناولته الصحيفه في عددها المشار اليه ارتأيت انه من الضروري بمكان الاشاره الى ذلك الدور الذي تضطلع به صحيفتكم الغراء بتناولها العديد من المواضيع المرتبطه بشكل اساسي بقضايا وهموم المواطنين اليوميه وهذا شيء يجعل الصحيفه محل فخر واعتزاز الكثيرين .

اننا ندرك تماما ونقدر تقديرا عاليا اولئك الجنود المجهولين الذين يقفون وراء هذه النجاحات ولعلي اجدها فرصة مناسبة انتهزها لأتوجه اليكم بالشكر والعرفان متمنيا لكم النجاح والتوفيق .

عموما لاصحة لما تناولته الصحيفه استنادا لما لدينا من اوامر وتوجيهات تنفي لما ورد ذكره .

نحن في مركز شرطه المعلا نعمل بكل تفان واخلاص تجسيدا لشعار «الشرطه في خدمة الشعب» قولا وفعلا ولم يحصل قط ان اسأنا الى احد او لجأنا الى أساليب من شأنها تقويض النظام والقانون .. كنا ومازلنا موضع ثقة واحترام المواطنين وبامكانكم التأكد مما سبق لنا الاشارة اليه . كما تربطنا علاقة جيده مع اجهزة الدوله ومؤسساتها القضائيه والمواطنين عموما ، أساس هذه العلاقة الحفاظ على النظام وتطبيق القانون .

ففي الوقت الذي نلزم الحرص والحذر والتصرف بحكمه واتزان تجاه بعض الامور الخاصه بالتنفيذ تجنبا لحدوث اي مكروه في الوقت نفسه فاننا نرفض رفضا باتا أي تداخل او ازدواجيه وسعي بعض الجهات لحشر نفسها في أمور

التتمة ص ٣

هجرة السنونو.. هل تستمر..؟!!

شاهر مصعبين

ليس بخاف علينا وعلى قيادتنا ان الكثير من مشكلات البناء التي عانينا منها والعثرات التي وقعنا فيها كانت نتيجة طبيعية لسوء التعامل مع الكادر ووضع الانسان المناسب في المكان المناسب .. وان اعتماد منهج العلاقات المناطقيه والقبليه والسلبيه وسياسة التوازن في تأهيل الكادر وتوزيعه قد اضرت ابلغ ضرر بمسيرة التغيير التي رسمت في الوثائق والادبيات ودفع باعداد هائله من الكوادر العاليه الكفاءه والمتخصصه للهروب من الجنوب الى الشمال والعكس وخارج الوطن عموما .

وليس بخاف ايضا ان التعامل مع الكادر بعد احداث ١٣ يناير كان اسوأ مما سبقه حيث حملت امواج الفوضى اناسا يفتقدون ابسط المؤهلات ليكونوا في مواقع قيادية على حساب الكوادر المقتدرة وبالتالي الاضرار بالعمل وهجرة المزيد من طيور السنونو .

وليس بخاف ثالثا ان الكثير من الكوادر المناضلة قد فضلت عدم الهروب وجابهت علاقات التخلف حتى تم الوصول الى الاقرار بمساوىء الماضي واصدار لائحة سياسية للتعامل مع الكادر ترتكز على المقاييس العلميه والعملية والولاء الكامل للوطن وكان هذا بداية الأمل لإيقاف هجرة الأدمغة والأيدي الماهرة واعادة من هاجروا .

ولكن بحدس خاف يكمن في باطن دولة الوحدة اليمنية وقيادتها على حصر التعامل الوحدوي مع الكادر اذ انه من الطبيعي جدا ان نتوقع بأن دولة الوحدة سوف تستفيد من كل سلبيات تجربة الشطرين سابقا في هذا الجانب وسيتم اتباع سياسة كادرية توظف توظيفا صحيحا لبناء دولة الوحدة وتنفيذ المشروع الحضاري اليمني وعملا بتصريحات قيادتنا الدالة على ان كل ماهو ايجابي في تجربة الشطرين سابقا سيتم الأخذ به وتطويره ونفي ماهو سلبي .

هذا الخفي بدأت ملامحه تتضح بل يمكن القول من خلال متابعة وتحليل بعض التعيينات التي تمت حتى الآن ان المحافظة على الجانب السلبي من التجربه الماضيه قد تمت بل اضيف لها سياسة استيعاب الكل في مواقع تبدأ من درجة نائب رئيس وزراء الى مدير عام بغض النظر عن ماهيه الفوائد العلميه والعمليه والاجتماعية التي يمكن ان نجنيها من جراء ذلك وكذا الاعباء المالية التي ستتحملها دولة الوحده علاوه على الاحتفاظ بمن يفتقدون ابسط المؤهلات من حملتهم التجربة الماضية .

وحتى لاتتهم بإثارة الرأي العام والبلبلة والحقد نقترح بان تعطى لهؤلاء فرصة اختبار فمن اثبت صلاحيته فليستمر ومن اثبت العكس فليبعد ليحل محله الاجدر منه والأنفع لدولة الوحدة وهكذا استمرارا مع اعتماد سياسة كادرية موضوعية تشمل كافة زوايا الحاجة الى بناء دولة الوحدة اليمنيه واحداث النهوض اليمني العارم بكل اوجهه وبهذا ستوقف هجرة السنونو وستضع حداً للتفكير ومراودة النفس للبحث عن وطن آخر .

بمناسبة عيد ثورة ٢٦ سبتمبر المجيدة

٢٨ عاماً من العطاء لبناء الوطن وتقدم الشعب

فإلى قيادتنا السياسية وشعبنا نرفع أسمى آيات التهاني

بهذه المناسبة وأن تتواصل معركة البناء والتطور في ظل الجمهورية اليمنية الفتية

مركز الدراسات والبحوث اليمني

في الذكرى ٢٨ لثورة ٢٦ سبتمبر المجيدة

لقيادتنا السياسية وجماهير شعبنا

أمر التهاني والتبريكات

ووعد بالاستمرار في المساهمة في تحقيق الإنجازات تلو الأخرى في مسيرة التنمية والبناء

شركة كاليو باترا للصناعات المحدودة

صوت العمال

اعداد : فاطمه محمد بن محمد

عذراً أيها القارئ..

● اكثر من مره اكدنا وبهذه الزاوية اننا فخورون بكل مايصلنا من رسائل القراء ، ومساهماتهم ومقالاتهم ، وهو أمر يهون علينا كثيرا من التعب ، وهم (الامكانيات المحدوده) ومع ذلك فقد وصلتنا العديد من رسائل القراء تتساءل عن اسباب نقص صفحات صحيفة (صوت العمال) معربين بذلك عن قلقهم الشديد أن يكون ذلك مقدمة لتراجع الصحيفة عما اضطلعت به خلال الاعوام الاربعة المنصرمه .

ونحن اذ نقول للاصدقاء ان الاسباب ليست من عندنا وانما أزمة الورق هي التي فرضت علينا ، خاصه وان «دار الهمداني» الجهة الوحيدة التي تمتلك الورق ، مصرة على عدم زيادة صفحات الصحيفة ومع ذلك فاننا نحاول وبكل تفان في أن تؤدي هذه الوريقات الضئيلة دورها .. أما ان ذلك من بوادر التراجع ، فليطمئن كل قارئ ..

أنه لاتراجع في سياسة (صوت العمال) التي لم تتراجع في تلك الايام الصعبه ، من سنوات الجدب والحصار . امام اليوم في (صوت العمال) تنعم بظلال (الديمقراطيه) التي كان لها شرف الاسهام في بناء صرحها .. والتي ينعم بها كل الوطن .

● كما نحب ان نطمئن كثيرا من القراء الذين نتاخر في نشر قضاياهم بأننا نفعل ذلك حسب الاولوية في تاريخ وصول الرسائل الينا ، وقد كنا سابقا ننشر الشكاوي في صفحة كامله ،

والمقالات والمساهمات في نصف صفحة (باقلام القراء) اما الان فلا نمتلك الا نصف صفحة وكان يجب ان نوظفها في نشر القضايا والهموم ، ونوقف نشر (المساهمات والمقالات النثريه والشعريه) ..

حتى تعود الصحيفة الى حجمها السابق .

● نتمنى ان نكون قد اجبنا على استفساراتكم ، ونسال الله العون والتوفيق لخدمتكم .

هموم قضايا شكاوى

متقاعدو حضرموت يتضامنون

نحن المتقاعدين في محافظة حضرموت نضم صوتنا الى صوت اخواننا المتقاعدين في محافظة عدن وذلك للمطالب العادلة والملحة التي تقدموا بها في سبيل ضمان العيش بأمن واستقرار ، ونتقدم بالمطالب التالية :

١ـ توحيد الاجور ابتداء من ١ـ٦ـ٩٠م اسوة بالعمال في كل مرافق الدولة .

٢ـ ان تشمل المتقاعدين كل زيادة يتم اعطاؤها لعمال الدولة .

٣ـ رفع الخصم عن مرتب المتقاعد الذي يستلم خمس راتبه نقدا عند تقاعده وذلك عند انتهاء سبع سنوات من اجراء الخصم لانه بانتهاء هذه المدة يكون العامل قد سدد ماأستلمه عند تقاعده بالوفاء والتمام .

٤ـ مساواة المتقاعد بالعامل في التأمين على الحياة ، والضمان الاجتماعي .

عشرون متقاعدا من حضرموت

إلى اللجنة العسكرية للترقيات

قرار صائب الذي اصدره الفريق علي عبدالله صالح بوقف الترقيات غير القانونية التي منحت للافراد العسكريين وتكليف لجنة عسكرية بهذا الشأن ، وكم أثلج صدورنا هذا القرار لذلك فإننا نتقدم من اللجنة الوقوف بحزم إزاء هذه المسألة وإعطاء كل ذي حق حقه ، فهناك مايزيد عن ٤٥٠ ضابطا حرموا من الحصول على حقهم وفقا للاستحقاق القانوني في الترقية . ويمكنكم الرجوع الى المنشور الصادر من قبل الاخ وزير الداخلية ـ سابقا ـ بناء على توجيهات المكتب السياسي ، حيث ستلاحظون استحقاقنا بالتواريخ كل امام اسمه ـ وثقتنا بكم كبيرة .

انيس محمود عبدالرزاق
ضابط هجرة مطار عدن

طبيب رفض الكشف على مريض لنقص مائة ريال !

.. ذهبت الى عيادة احد الاطباء ، في صنعاء ، لاكشف على معدتي نتيجة آلام حادة وبعد الوعد عدة ايام قبلني وطلب مني مائتين وخمسين ريالا اجرة الفحص ، فقلت له املك مائة وخمسين ريالا ، فقال لي : اذهب واكمل الفلوس ثم ارجع للفحص ، رغم انني كنت أتقلب أمامه والمغص يكاد يقتلني .. فأين الرحمة ؟! ومن يحاسب هذا الطبيب وأمثاله عما صرفته عليه الدوله وهو يتعلم حتى أصبح طبيبا ؟ الم تصرف عليه من اموال الشعب ؟!

طاهر فضل العبسي ـ صنعاء

ثلاث دوائر انتخابية ـ أين ممثلوها في البرلمان ؟

مدينة المنصوره ، ومدينة الملاء واحدى مناطق شبوه ، تشكل ثلاث دوائر انتخابيه كانت بلا تمثيل في البرلمان ، وقبل اشهر من اعلان دولة الوحدة تم فتح باب الترشيح لتمثيلها في البرلمان ، وقيل ان النسبة المطلوبه لم تتحقق خلال الانتخابات ، وقد ناقش مجلس الشعب سابقا هذه القضية ، وطرح بعض النواب مقترحا بأن يعلن من حصل على اكبر عدد من الأصوات ممثلا لكل منطقة ولكن بعد قيام دوله الوحدة (لاحس ولا خبر) خاصه واننا الان في أمس الحاجة الى من يمثلنا في البرلمان ، فهل نحرم من حقنا المقر لنا دستوريا في صدع القرار المتعلق بحياتنا وصياغة القوانين لاول دولة وحدويه ان صوتنا مفقود بالبرلمان فمن يعيد لنا هذا الصوت غيرك ؟!

ناصر صالح ناصر
عدن

متعاقدو التربية والتعليم.. إلى أين..؟

متى سيصدر قرار وزير التربية والتعليم بتوظيف المتعاقدين اليمنيين خاصه وانه قد مر على عملهم كمتعاقدين اكثر من عشر سنوات وكل عام يجهز لهم ملف للتعاقد فقط ، وقد قيل ان الوزير سوف يصدر قرار تثبيت جميع المتعاقدين في التربيه والتعليم في جميع انحاء الجمهورية ونحن نراها فرصة لذلك خاصه وان البلد بحاجه ماسة الى مدرسين فلماذا يحرم هؤلاء من التثبيت حتى يشعروا بالأمان الوظيفي !!

عبدالرقيب الاسودي ـ تعز

أين سيادة القانون من هذه الألاعيب ؟

رغم سني الكبير الذي بلغ ٧٥ عاما ، الا انني قد أقحمت في مشاكل ماكنت اريدها ويعرف الجميع انه لابد لي بها ، حيث اعتدى علي احد الجيران مع ابنه ونشب بيننا عراك ووصلت القضيه الى الشرطه واعترف خصمي بكل ما اقترفه هو وابنه ، وبعد فترة اكتشفنا أن محضر التحقيق قد تغير ، فقد سحبت بعض الاعترافات ورفعت القضية الى المحكمة الجزئيه بالمكلا ، ومر عام كامل وهي في درج أحد القضاة بما أدى الى استفزازيته تشجيع خصمي وزيادة ضدي ووقعت قضيه اخرى وصلت الى الشرطه وذهبنا لقاضي المحكمه نطلبه البت في القضيه الاولى حتى يوضع حد فاصل لهذه الحال ، ولكن الذي حدث أن القاضي قال لنا : حينما تصل القضية (الثانيه الينا) سوف نبت فيهما الاثنتين فهل يعقل ان القانون بهذه البيروقراطيه واللامبالاة ... ياادولة القانون ؟!

محمد حسن خرد حضرموت

من إبداعاتكم :

قريباً نرفع الأعلام

انا حر ودم الحر يغلي ساعة الإقدام
انا عربي انا يمني نكتب عني الاقلام
يمن يشهد له التاريخ مكتوبا مدى الاعوام
وقفنا ضد من خانوا مبادئ الإسلام
ولن نخشى قوى الاعداء ولا السلاح السام
موقفنا عروبي على مدى الايام
ومانقبل ارض العرب تتداس بالأقدام
فهيا نرفع السيف على من يعبدوا الاصنام
القدس محتله ولبنان حقل الغام
فيهم البطش والتعذيب والظلم والاجرام
كيف نرضى بما يحصل واحنا ولاد اعمام
فهيا .. ياعرب .. هيا ياشعبنا المقدام
قريبا نصرنا .. قريبا بالرفع الأعلام

صالح احمد المحوري
الوضيع / لودر ـ ابين

غلاء الأسماك !!

إلى ذوي الضمائر الحية :

عاجل جداً

من ينقذ هذا الشاب ؟

هذه ليست استغاثه شاب امتحنه القدر ، وجار عليه الدهر واصبح عاجزا ، أسير احد أسره المستشفى في انتظار كلمه تتحكم في مصيره .. بل انها استغاثتنا جميعا بكل الذين يمتلكون (الحل والربط) في الكثير من المشاكل وفي مقدمتهم الدوله المسؤولة عن حياة كل مواطن يمني ومع هذا فاننا نوجه نداءنا هذا الى الجميع ، الى من مازالت ضمائرهم حية ، وقلوبهم مملوءة بالإيمان تقول لهم «من يقرض الله قرضا حسنا» ، فيسارع الى انقاذ هذا الشاب ، ليكسب ثوابه عندالله .

واليكم حكاية هذا الشاب :

كنت احد الطلاب الدارسين في الاتحاد السوفيتي ، وبعد انقضاء ثلاث سنوات من دراستي أصبت بحادث سيارة سبب لي كسرا في العمود الفقري ، أصبت على أثره بشلل تام في الرجلين وقد أجريت لي عملية في العمود الفقري تمددت على أثرها سنة اشهر في مستشفى (مينسك) ونتيجة لإهمال السفارة تم ترحيلي الى اليمن والسفارة لاتدري بذلك حتى الان واعتقدت ان وطني لن يخذلني وايماني بذلك كبير ، لكن صدمتي حين حدث العكس رغم ان التقرير الطبي الذي أرسل الى تشيكوسلوفاكيا وجاءت الموافقة عليه في يوليو ١٩٧٣م وحتى الان لم يتم ترحيلي للعلاج ولا أدري السبب .

لقد مرت سنتان وانا في مستشفى النصر قعيد الفراش لاحول لي ولا قوة ولم أستلم أي عون من أي جهة حكوميه ، فانا بدون مرتب ومواطن بسيط لامصدر للعيش سوى رحمة الله هذه استغاثتي وآمل في الاستجابة حتى لاأقول ان الموت هو الحل والعياذ بالله .

محمد سعيد علي ، مستشفى النصر

يقال !!

● ان مدير فرع شركة التجارة الداخليه فرع حضرموت قام باستيراد كمية كبيره من الحليب الجاف الفاسد وقام هو واعوانه بتغيير تاريخ الصلاحيه المنتهي ، والقضية مطروحه امام الجهات المختصه في المحافظه .. فالى اين وصل التحقيق بها ؟!

● كما يقال ان هذا المسؤول قد قام بتحويل عدد من المحلات التي كانت تابعة للشركة كمستودعات الى ملكيته الخاصه وحصل على عقود انتفاع بها ثم قام ببيعها لبعض المواطنين وعددها عشره محلات والسؤال : أين الرقابه من ذلك ؟! وما الذي اتخذ ضده بشأن هذا التصرف بحق الملكية العامه ؟!

هادي بامحيمود ـ المكلا

● يقال ان المهندس عبدالاله احمد علي راجح الذي يمارس العمل في اربع مؤسسات (الشيباني ، ردمان ، الغنامي ، البريطانيه ، الاستثماريه ومؤسسة صلاح الدين) بالاضافة الى المقاولات قد تسلم مؤخرا مشروع من مشاريع المرتفعات الجنوبيه للتنميه الزراعيه على طريق ماويه ويقوم هو بالاشراف والمحاسبة للعمال المنفذين في المشروع اسبوعيا ، حيث يقوم بفصل العمال بعد مرور ثلاثة او اربعة أيام من التحاقهم بالعمل واستبدالهم بعمال آخرين وذلك حتى لايحصلوا على حقوقهم كامله .

كما رفض اعطاءهم قيمة المواصلات ولاتوجد في المشروع مياه ولا اسعافات اوليه ويقوم بخصم قيمة المواصلات من الأجر اليوم الذي يتقاضاه العامل وهو (تسعون ريالا فقط) .

قارع احمد البعم

● صوت العمال :

سبق ونشرت صوت العمال عدة شكاوى حول اعتداءات هذا المهندس على العمال ، لذلك نرجو اتخاذ الاجراءات اللازمه لايقافه عند حده .

همسة

تم في الآونه الأخيره توزيع المستودعات التابعة للتعاونيه الاستهلاكيه م ـ لودر ـ على اشخاص معينين وتوجد لديهم منازل شخصيه ، وتم توزيع عقود الانتفاع ودفع النقود وادارة إسكان لودر آخر من يعلم .

وحين سألنا إسكان لودر أجابوا : هؤلاء معهم تعليمات مركزيه وهم مدراء وحزبيون و..و..و.. رغم أن كثيرا من الموظفين المستحقين قدموا طلباتهم المدعمه من قبل الجهات المسؤولة بالمديريه المخولة بذلك

من جهة أخرى يقال ـ والعهدة على الرواي ـ أنه تم رفع كشف سري باسماء معروفه لمنحهم قطع أراضي بناء مجانا الى جانب المساكن التي حصلوا عليها من الإسكان .. «وماخفي كان أعظم» أخيراً المواطنون البسطاء أصبحوا في خشية ان لايحصلوا على قبر عند الوفاة ، فيحرموا من نعمة السكن في الدارين .

أمان علي صالح
ابين ـ لودر

اعداد : قطان ناشر

مقترح يجب أن يؤخذ بعين الاعتبار

مواطنو مدينة الروضه حي الثورة يعانون كثيرا من المتاعب وذلك بسبب تغيير موقع محطة وقوف الباصات . فبدلا من المحطه القديمة والتي كانت بجانب مركز شرطه الروضه بحيث انها كانت من وجهة نظرنا مناسبة لجميع مواطني الوحدات السكنيه للاسف تم تحويلها الى الغرب من جولة الكهرباء ـ حجيف .

تبرير المؤسسة العامه للنقل البري لهذا الاجراء يرجع الى ان الاشارة الضوئيه المبتكره بين تقاطع الطرق بمدينة الروضه تعيق حركة الباصات . بينما يعرف الاخوة القائمون على هذه المسالة ان موقع المحطه الجديده غير مناسب اضافة الى ان غالبية مواطني المدينه يعتمدون بشكل اساسي على هذه الوسيله من وسائل النقل نظرا لعدم وجود محطات خاصه بسيارات الاجره الى بقية مناطق العاصمة عدا منطقه كريتر .

لأهمية هذا الموضوع بالنسبة لنا في حي الثورة فاننا نقترح على الجهات المعنيه في المؤسسة ومنها يمكن اعطاء التوجيهات المنزهه لسائقي الباصات التابعة لها بتجاوز الاشارة الضوئيه باتجاه النفق والدوران حول الملعب كما كانت الحاله في فترة السبعينات فاذا تعذر ذلك فيمكن استحداث محطه أخرى بجانب مسجد الروضه من جهة الغرب .

نأمل من جهات الاختصاص ان تنظر بمقترحاتنا بعين الاعتبار لما فيه خدمة المواطن .

مواطنو حي الثورة
عنهم : عبدالملك سعيد ابراهيم

عرفنا القيود والتنافيذ.. ولم نعرف المشاريع..

قبل ايام قلائل احتفل شعبنا اليمني واول مرة بعد تحقيق وحدته المباركه بالذكرى الـ ٢٨ لثورة ٢٦ سبتمبر الخالدة وفي هذه المناسبة وغيرها من المناسبات الوطنيه وكالعادة جرى ويجري التاكيد لجملة من الانجازات والانتصارات المحققه طيلة الفترة السابقه وعلى مختلف الاصعده والمستويات .

وبهذا الصدد لايسعنا الا ان نعبر عن فخرنا واعتزازنا العميقين لمثل إنجاز حققته الثوره بالمقابل فإن هذه المكاسب والانجازات تبقى دون المستوى المطلوب اذا مانورنت بالفترة الممتدة منذ قيام الثورة وحتى الآن .

سيدا ... ماهو حاصل عندنا نحن اهالي عزلة الفلافله ... نستطيع ان نقول من حيث المبدا ان اوضاعنا على اختلاف جوانبها كانت ومازالت اشبه بتلك الوضعية التي سارت في عهد الامام .

عزلة الفلافله تضم مجموعه كبيره من القرى المتناثرة يصل عدد سكانها لأكثر من ((١٠٠٠٠٠)) الف نسمه وعلى الرغم من اهمية هذه المنطقه لاسيما الزراعيه فانها بحاجه لاهتمام السلطات المختصة ومايترتب عليها في تنفيذ عدد من المشاريع الحيويه .

وعلى الرغم من أهمية هذه المنطقه وكثافتها السكانيه الا انه حتى اللحظه لاوجود لأي مدرسه بالمعنى الحضاري او مستوصف طبي حتى للاسعافات الاوليه ناهيك عن عدم وجود الطرقات والكهرباء وغيرها .

باختصار شديد نقول أننا في عزلة الفلافله قد عرفنا القيود والتنافيذ واجرة العساكر ولم نعرف المشاريع وعليه فإننا نناشد الجهات المسئوله لعمل اللازم للخروج من هذه الوضعيه .

مواطنو وادي سهام عزلة الفلافلة
عنهم : التوم صغير بنا ، احمد عوض عبدالله ، عمر يحى حسين

إلى وزير الإسكان ومحافظ لواء إب

منذ عام ١٩٨٧م ونحن نبحث عن جهة يمكنها تنفيذ الاوامر المتعدده والمتكرره من الاخ محافظ لواء اب ووكيله ووزير الداخليه وامانة الاتحاد العالم للمجالس المحليه ووزارة البلديه والمتضمنه رفع الضرر الذي لحق بارضنا الزراعيه من جراء مخلفات مجاري مدينه القاعدة التي تنصب في أرضنا .. لقد طالب الاجتماع الذي عقد بمكتب تحسين مدينة القاعدة برئاسة مدير قضاء ذي السفال بضرورة الاسراع بإخراج المستنقعات الى مناطق بعيدة عن السكان والمساكن وبحيث لايحدث ذلك اي ضرر على المواطنين على ان يتم ذلك خلال فترة اقصاها ثلاثة شهور وكلف بذلك مكتب بلدية القاعدة لكن منذ ذلك الاجتماع الذي عقد بتاريخ ١١ـ٤ـ٨٨م والى الآن لم يحدث شيء .

ان ارضنا الزراعيه (متصلبه) ونحن أيتام وارامل وهي مصدر عيشنا وضاق بنا الحال من طرق باب المسؤولين الذين يعطوننا التعليمات ولانجد من ينفذها نناشد الاخوة وزير الاسكان والتخطيط الحضري ومحافظ لواء إب بإلزام الجهات المعنيه برفع الضرر عن ارضنا الزراعيه والعمل بتعليمات محافظ اللواء ووكيل وزاره البلديات (سابق) الموجهة الى مدير عام مكتب بلدية اب والقاضيه بضرورة الزام المواطنين بتوظيف مجاريهم التي تصب في أرضنا وحفر بيارات لكل واحد منهم .

ايتام وارامل المرحوم
عبدالرقيب احمد ثابت القاعدة

أحموني من شيخ القرية !

استلفت مبلغاً من المال من احد اشقائي وعندما اردت تسديد المبلغ لم يبدأ في استعداده لقبول ذلك .

شكاني الى شيخ القريه وبدوره اي الشيخ طلب مني الحضور تحت تهديد العساكر . للتو وضعوني في مستوصف الكدره قدس وعلى أرجلي القيد لمدة ثلاثه أيام .

اشترط علي شيخ القرية دفع مبلغ (٢٠) الف ريال الى جانب أجرة العساكر والمقدره (١٥٠٠) ريال وذلك مقابل اطلاق سراحي مالم افعل فستحول القضيه الى النيابه وعندها ستكون العقوبة اشد من ذي قبل .

لم يكن امامي سوى القبول ونظرا لظروفي الماديه الصعبه قمت ببيع مالدى زوجتي من اشياء خاصه بها تفاديا لأي مناهات اخرى اكون فيها الضحيه .

التنافيذ كانت ومازالت مستمره ففي احدى المرات استدعيت من قبل نيابة تعز وفور وصولي وضع امامي خيارين اما دخول الزنزانه الى اجل غير مسمى او دفع مبلغ (١٥) الف ريال لشقيقي .

بعد وساطه خفض المبلغ الى (١٢) الف ريال .

على كل حال تم تسديد المبلغ المشار اليه على اعتبار انه بمجرد تنفيذ هذا الطلب تكون القضيه منتهية تماما .

لم يكتف شيخ القرية بماسبق الاشارة اليه بل ان اساليب التهديد والوعيد تكاد تلاحقني كل يوم حتى وصل به الامر الى طردي من القرية عزلة النباهنه ـ قدس الامر الذي دفعني الى الوصول الى م ـ عدن تاركا زوجتي وابنائي الخمسه منذ مايقارب اربعة أشهر .

عبدالحفيظ محمد مهيوب
عزله النباهنه ـ قدس ـ تعز

إلى مدير دائرة أسر الشهداء ..

حده رحبان سعيد عملت لدى هيئه الرئاسه ومن ثم في دائرة اسر الشهداء ومناضلي حرب التحرير لمده ١٣ عاما كعاملة خدمات قبل حوالي عام تم الاستغناء عن خدماتها نظرا لتجاوزها السن القانوني وبموافقة الجهات المعنيه .

ووفق الاجراءات المتبعه حيال هذا الموضوع تم صرف مكافأة نهاية الخدمه للمذكوره بواقع ٨٪ (٣٠١/٧٦٠) دينار من متوسط الأجر الشهري الأساسي للسنة الأخيره من الخدمه .

تفيد المذكورة ان امورا كثيرة لم تكن تعرفها وان أسلوب التحايل كان هو السائد بشأن معالجة القضية مما حال دون حصولها على راتب تقاعدي يمكنها من تدبير أمورها المعيشية . ونطالب جهات الاختصاص بالتعاون وإعادتها الى العمل طالما وهي قادرة على ذلك .. نرجو الافادة من دائرة أسر الشهداء ومناضلي حرب التحرير .

أزمة الخليج ستعيد تخطيط خريطة شبه الجزيرة العربية والمنطقة!

بروفيسور أمريكي: السعوديون يحققون نجاحاً أقل هذه الأيام باستمالة زعماء القبائل اليمنية

في ندوتين لمعهد الشرق الاوسط في واشنطن

● اذاع راديو «صوت امريكا مساء الاربعاء قبل الماضي تقريرا خاصا عن أبرز ماخرجت به الندوتان اللتان نظمتهما «معهد الشرق الاوسط» في العاصمة الامريكيه واشنطن حول موضوعة الوحدة اليمنية وتطوراتها وانعكاسات أزمة الخليج عليها سلبا وايجابا).

وكمحاولة للإسهام من «صوت العمال» في إطلاع الرأي العام اليمني على اهم مايدور من حوله ويعنيه بالدرجه الاولى. وعلى مواقف ووجهات نظر وآراء الاخرين بصدد الاحداث والقضايا الخاصه بالوضع القائم في المنطقه محليا واقليميا ودوليا - نعيد نشر التقرير كاملاً دون تدخل :-

● عقد «معهد الشرق الاوسط» في واشنطن ندوتين تحدث فيهما كل من اساتذه العلوم السياسيه في جامعتي كولمبيا وجورج ميسن الامريكيتين عن الوحدة اليمنيه وتطوراتها وانعكاسات ازمة الخليج عليها سلبا وايجابا .. حضر الندوة الزميل (ثابت صوان) ووافانا بالتفاصيل التاليه :

● اتفق المحاضران على القول بان اليمنيين راغبون رغبة أكيدة في ان يكون لهم دور في شؤون الشرق الاوسط كدولة فاعلة لاكدولة تقف على هامش الاحداث .

وقال المحاضران ان هذا الموقف كان يقابل بمعارضة من المملكة العربية السعودية .

وقد قال البروفسور «دريجدي جوس» الاستاذ المساعد للعلوم السياسية في جامعة كولمبيا بنيويورك ان السعوديين أرادوا بشكل واضح تاريخيا ان تكون لهم القوة المهيمنة على شبه الجزيرة العربيه وهم ماضون في تحقيق هذه الرغبة التي يرفضها اليمنيون بصفه عامه».

وأشار المحاضر الامريكي الى ان علاقات اليمن مع السعوديه تتسم بالحذر وستبقى هذه العلاقات موضع خلاف وجدل .

وأضاف ان هناك مصالح ملموسه واخرى غير ملموسه تدعو اليمن الى الحفاظ على علاقات حسنة مع السعوديه ومنها قضيه الحدود التي جرى تخطيط جانب منها بمقتضى اتفاقيه الطائف التي يتم تجديدها كل عشرين عاما وقضية اليمنيين العاملين في السعوديه ويبلغ عددهم حوالي المليون .

وقال المحاضر الامريكي البروفسور «جوس» ان دوله اليمن الموحدة تريد ان تقوم بدور اكبر في شبه الجزيرة العربية وهو ما تأمل تحقيقه عن طريق اقامة علاقات مع العراق تؤدي الى موازنة النفوذ السعودي في شبه الجزيرة علاوه على اقامة علاقات طيبه مع الولايات المتحده والاتحاد السوفيتي واروبا الشرقيه وشرق آسيا خاصه وانها أصبحت دولة منتجة ومصدرة للبترول بدرجة ما .

ونوه المحاضران البروفسور «دريجدي جوس» والبروفسور «مونت كاتس» بان ازمة العراق والكويت سلطت الاضواء على جانب من المشكله التي تواجه وستواجه دولة اليمن الموحده في معترك السياسة الخارجيه .

واشار البروفسور «كاتس» الى ان غالبية اليمنيين الذين حققوا تقدما نحو الديمقراطيه يريدون ان يروا تضاءلا النفوذ السعودي في شبه الجزيرة العربيه .

وأضاف ان مايدعو الى القلق ان التجربة التي خاضتها أوروبا في العشرينات والثلاثينات وخاضها العالم الثالث في الستينات والثمانينات أظهرت ان الديمقراطيات الحديثة لم تستطع في كثير من الأحوال الصمود في وجه أزمات اقتصادية حادة .. وأعرب عن خشيته من ان يتأثر الاتجاه الديمقراطي في اليمن بعملية طرد العمال اليمنيين من الخليج ومن السعودية على وجه الخصوص وقطع معونات السعودية عن اليمن غير انه قال انه لايزال متفائلا ازاء التحول الديمقراطي في اليمن ونقل عن أحد زعماء القبائل قوله ان اليمن بطبيعتها ذات نظام ديمقراطي .

السعوديون يسعون للهيمنة على شبه الجزيرة واليمنيون يريدون أن يروا تضاؤلاً في النفوذ السعودي، والدور اليمني المأمول في المنطقة يقابل بمعارضة سعودية !

واوضح البروفسور «جوس» الاستاذ بجامعة كولمبيا ان السعودية «طلبت من الدول العربيه ان تحدد موقفها ، فاما مؤيدا او معارضا وقال انه بالمفهوم السعودي فإن اليمنيين اصبحوا في صف المعارضه لامتناعهم عن التصويت في الجامعة العربية تأييدا لقرار السعوديه دعوة قوات أجنبيه على الأخص القوات الامريكية الى المملكه .

وعليه فإن المملكه اتخذت عدة خطوات لجعل الحياة اكثر صعوبة لليمنيين في السعوديه فأنهت العمل بالامتيازات التي كانوا يتمتعون بها ، وطردت عددا من الدبلوماسيين اليمنيين ، كما تمارس الضغط على الحكومة اليمنيه عن طريق تعبئة الرأي العام داخل اليمن وتأييد رجال القبائل وتشربرقيات من شيوخ القبائل تؤيد الملك (فهد) وتندد بالرئيس اليمني «علي عبدالله صالح» بكلمات مهينة .

غير ان البروفسور «جوس» يمضي الى القول بأن من الملاحظ ان السعوديين يحققون نجاحا أقل هذه الايام باستمالة زعماء القبائل اليمنيين ومما يثير الانتباه انه يبدو ان الزعماء الذين لهم وزن سياسي يتخذون موقفا جسورا اكثر تجاه محاولات السعوديه استمالتهم في هذه الازمه .

وقال المحاضر الامريكي انه قد أثار قلقه ، فيما يتعلق بالعلاقات السعودية اليمنية ، مقال نشرته صحيفة (الاهرام) منذ أسبوع وهدد فيه «دبلوماسي عربي» لم تذكره بالاسم دولة اليمن بأنها ستتعرض لهجوم مسلح إذا حاولت استغلال الموقف وأثارت الادعاء بحقها في مناطق الحدود ، وذهب المقال الى حد القول ان السعوديين سيستهدفون منشآت البترول اليمنيه والمرافق العسكريه ، وهدد الدبلوماسي العربي في المقال الذي نشرته (الاهرام) بإثارة حرب أهليه في اليمن .

قوات باكستانية ترابط في قاعدة «خميس مشيط» على الحدود اليمنية !

دبلوماسي عربي يهدد بأن السعودية ستشن هجوماً مسلحاً ضد المنشآت النفطية والعسكرية اليمنية وتثير حرباً أهلية في اليمن!

كما أشار المحاضر الى أنباء وردت من مصادر غير مستقلة تفيد بأن القوات الباكستانيه التي وصلت الى السعودية ترابط في قاعدة خميس مشيط) بالقرب من الحدود اليمنية ، وأشار الى قول صحيفة (الثورة) اليمنيه ان قوات مصرية ارسلت ايضا الى الحدود اليمنية ، وخلص الى القول ان ازمة الخليج ستعيد تخطيط خريطة شبه الجزيرة العربيه والمنطقه بغض النظر عن نتائجها .

الصحافة اليمنية

وقضية النضال للحركة العمالية

٤

وادا تجاهات المختلفة في اليمن

عبدالجبار سلام

والتي كانت السلطات الاستعماريه في عدن تحرمهم من حق الانتخابات ولم ترد اسماؤهم في قوائم الناخبين لوجدنا ان عددهم يساوي ٤٨٠٨٨ اي ٣٥٪ من مجموع سكان عدن البالغ عددهم عام ١٩٥٥م ١٣٨٤٤١ (١) .

ولهذا نجد النسبة تمثل غالبية العمال من النازحين من الشمال وهم يمثلون القاعده العريضه للعمال في عدن في ذلك الوقت اي قبل قيام ثوره ٢٦ سبتمبر ١٩٦٢ ومن هذه المنطلقات يمكن القول ان تناولنا للقضية العماليه في عدن انما هو تناول الحركة العماليه اليمنيه .

ولأن بحثنا هذا يتناول مرحلة ماقبل الثورة فإننا سوف نحصر تناولنا الحركة العماليه اليمنيه في عدن بحكم تواجدها هناك ولكونها أم تتواجد في مكان آخر في اليمن وذلك يعود للاسباب التي سبق ذكرها .

الحركة العماليه اليمنيه في عدن:

ان بروز الحركة العماليه في اليمن الجنوبيه في مرحلة بدايه الخمسينيات كحركة عماليه نشطه أخذت تشكل لها نقابات.. وقد ارتبط ظهور النشاط العمالي بادىء ذي بدء بنمو الحياة الاجتماعيه وتزايد النشاط الاقتصادي والانتعاش في المجال التجاري والصناعي واعمال التموين والشحن في ميناء عدن .

فاذا كانت عدن قد شهدت انتعاشا في مجال بناء المنشآت النفطيه وجعل ميناء عدن مركزا رئيسيا لتموين المنطقه كلها تجاريا في الجزيرة والخليج والصومال وغيره قد اوجد حركة عمل واسعة النطاق في مدينة عدن ولقد اكتسبت عدن اهمية استراتيجيه كبيره بالنسبة للانجليز كقاعدة عسكريه فانها في نفس الوقت لعبت دورا كبيرا كمحطة للتموين قبل ذلك فحتى عام ١٩١٩م كانت عدن مجرد محطة لتموين الفحم وفي نفس العام اي ١٩١٩م انشأت الشركة الايرانيه الانجليزيه في عدن اول مستودعات لتموين السفن بالوقود وفي عام ١٩٤٦م أسست الشركة الامريكيه «كالتكس» مستودعات في ميناء عدن للتموين بالوقود وكذلك شركة امريكيه أخرى (استاندرد فالكوم اويل) عام ١٩٥٠م وذلك بعد ان حل البترول بدلا من الفحم بعد الحرب العالمية الثانيه فكانت مستودعات التموين في ميناء عدن تتلقى من ميناء ايران - عبدان - بالدرجه الاولى البترول ولذا كان تعطيل العمل في مصافي بترول ب «عبدان» لمدة كبيره في مرحله النضال من اجل التأميم للبترول الايراني الذي قام به الدكتور مصدق فقد كان هذا الاجراء - التأميم لمصفى عبدان في ايران دافعا لبناء مصافي البترول في عدن - البريقه والتي كانت قوته الانتاجيه تقدر بخمسه ملايين طن في العام الواحد ولقد بنت هذه المصافي شركه البترول البريطانيه (برتش بترولوم) التي تعمل على استخراج البترول في الخليج العربي (١)

ولقد كانت نهاية الثلاثينات وبداية الاربعينات بداية لظهور ملامح التغيير في الافق وذلك يعود لاسباب داخليه وخارجيه ولقد باشر الاستعمار البريطاني في الترتيب لهذا التغيير من خلال اصدار القوانين ووضع الترتيب اللازم لمواجهة اي حركة عماليه نشطه ومنظمة .

فقد اصدرت السلطات البريطانيه منذ عام ١٩٣٨م امرا بتأسيس اول مكتب للعمل - اطلق عليه (لابراوفس) وذلك بعد ان لمس تحرك التأسيس بعض التجمعات العماليه .

كما قامت السلطات البريطانيه باصدار اول قانون عن النقابات العماليه في عام ١٩٤٢م حول نزاعات العمل في عدن حدد قواعد التسجيل للنقابات برغم صدور هذا القانون في مرحلة مبكرة الا ان تسجيل اول نقابة كان تقريبا بعد عشر سنوات من صدور هذا القانون وكانت اول نقابة تم تسجيلها هي اتحاد عمال وموظفي عدن أسست عام ١٩٥٢م (١).

وصحيح ان بداية تأسيس النقابات العماليه اليمنيه اخذت في الانتشار على أسس نقابيه منذ بداية الخمسينات .. ولكن سبق هذه المرحلة ظهور ونشوء كثير من التجمعات العماليه تحت أطارات مختلفه مثل جمعيات وروابط عماليه فقد بدأت اول جمعية عماليه في عام ١٩٣٥م عندما كون العمال المشتغلون بأعمال النجاره ونشر الأخشاب ، وكانت هذه الجمعيه تعتبر اول جمعية عماليه للنجارين اطلق عليها جمعية النجارين وظلت تقوم بمساعدة اعضائه في حالة حدوث مرضى وحتى عام ١٩٤٧م اتصل بعض الموظفين من ابناء البرجوازيه العدنيه في بداية ظهور فكرة تأسيس الجمعية العدنيه . وطلبوا ان يكون لجمعية النجارين دستور ونظام .

يتبع

مدير شرطة المعلا...

تتمة ص ٥

وقضايا هي في الاساس ليست من اختصاصها . كما يجب ان اشير الى مسالة نعتبرها في غايه كبيره من الاهمية وهو فيما يتعلق ببعض القرارات والاوامر المتناقضه والمتعدده الصادره من قبل المحاكم على اختلاف درجاتها ومراتبها الامر الذي يسبب لنا كثيرا من الاحراجات وبالتالي نكون عرضه للنقد والتجريح دون ان يكون لنا ذنب في ذلك .

فعلى سبيل المثال لا الحصر وفيما يختص بهذه القضيه بدأت تقول ان محكمة الميناء الجزئيه سبق لها ان اصدرت قرارا بشأن هذه القضيه وايدتها بذلك محكمة م- عدن والقاضي باخراج اي ساكن بالشقه جبرا حتى اشعار اخر .

قبل الشروع في تنفيذ اوامر محكمة الميناء بدقائق معدودة حمل الينا الطرف الاخر المتضرر من امر التنفيذ قرارا صادرا من قبل المحكمه العليا تأمر بوقف التنفيذ لحين الفصل النهائي في الطعن .

اعتبرنا امر المحكمه العليا هو الاساس القانوني في تعاملنا مع هذه القضيه مما حال دون تنفيذ اوامر محكمة الميناء الجزئيه .

مع خالص الشكر والاحترام.

رائد : عبدالحكيم احمد شائف

قائد الشرطه الشعبيه المعلا

تعقيب المحرر

سبق للصحيفة وان تلقت رداً من الاخ المقدم حسن صالح علي بشأن الموضوع اعلاه تبعه رد الاخ قائد مركز شرطه المعلا وكون الاخير هو المعني بالامر ارتأت الصحيفه تناول رده اي قائد الشرطه .

فمن خلال اطلاعنا على مضمون الشكوى والردود عليها وكذا الوثائق التي بحوزة المعنيين يتضح ان مسؤولية ماحدث تقع بدرجه رئيسيه على عاتق اولئك القائمين على اجهزة القضاء لاتخاذهم اوامر وقرارات متناقضه فنجد ان محكمة م-عدن والميناء تطالبان بالتنفيذ بينما المحكمة العليا تأمر بوقف التنفيذ . بالطبع ان اتباع هذا الاسلوب سيحدث كثيرا من الارباكات وذلك ماينبغي ان تتجنبه جميع الاجهزة القضائيه على اختلاف مراتبها .

سيارات مهربة بالمئات في المعارض!

● يتردد في صنعاء ان بعض معارض السيارات الجديده موديل ١٩٩٠م منها المهرب غير الجمرك والتي تباع فيها ، يشترك في ملكيتها بعض المسئولين ، الامر الذي يساعد على ادخال تلك السيارات ، وحماية مهربيها .

الغريب أن مئات السيارات الجديدة تعرض في تلك المعارض فيما الدوله تعاني من أزمة العملات الصعبه لتوفير الضروريات ومنها القمح ، والمواطن يتساءل :

أيهما اسبق القمح أم السيارات ؟ ومن اين تدخل تلك السيارات وكيف ؟

عدد سكان الجمهورية اليمنية.. الخبر بكثير مما حددته رسمياً !

● في اللقاء الذي عقده رئيس الوزراء مع وكلاء فروع ووزراء مكتب وزارة التجارة والتموين بعدن وفرع وزارة الموسسات والمرافق اوضح ان عدد سكان الجمهورية اليمنيه يفوق الارقام الاحصائيه الرسمية وقال انه عند زيارته لمناطق في بعض المحافظات وجد انها تكتظ باعداد بشرية هائله خارجة لما حددته تلك الاحصائيات الامر الذي يدلل عدم دقة تلك الاحصائيات .

نقل العمال باليومية !!

● يتم نقل العمال التابعين للجهاز المركزي للمعونات العينيه بواسطة «باصات» يتم استئجارها يوميا بواقع ٢٤ دينارا للباص الواحد العمال من التواهي والى الشيخ عثمان والعكس استئجر باص لهم يتم الدفع له ٢٤ دينارا يوميا واخر للعاملين الخاصين بمدينة كريتر بنفس الايجار العمل بهذا الاجراء مستمر منذ فترة ولازال !!

اللوادر من نقمة الى نقمة

● بعض الكوادر المنتقله الى صنعاء وبعض بصنعاء يتم استئجار سيارات لها باليوميه بدلا من تسليمها سيارات تتبع المرافق التي تعمل فيها لتنقلاتها .

ايجارات السيارات في اليوم الواحد قرابة الالف ريال للواحده منها . فيما لدى بعض المسئولين اكثر من ثلاث سيارات حكوميه هذا الامر يدلل على عدم تحلي البعض بالمسئوليه في المحافظة على أموال الشعب التي لازالت تهدر يوميا دون وجود رادع لها .

هو وهي يسكن.. للنهما يستلمان ايجارين!

● بعض المنتقلين الى صنعاء لم يكتشف بالتلام بدل الاثاث له ولزوجته العامله فحسب وانما صرفت الماليه لكل منهما بدل سكن وهما في منزل واحد .

اما اخرون فانهم يجدون صعوبة في نقل زوجاتهم للعمل لاستقرار الاسرة بدون بدلات اثاث وسكن .. لاسيما وازواجهن منتقلين بقرار.

فاين العدالة .. وهل الوجاهه هي السبب أم ان في الامر سر ؟

الاستيلاء على سيارة «ابو دبه» !!

رئيس جهاز مركزي سابق وقبل ايام معدودة من قيام دولة الوحدة استولى على سيارة لانكروزر "ابو دبه" موديل عام ٨٧م حيث كانت تحمل رقم حكومي "٥٣٥٢١" وقام بتحويلها الى رقم مدني رقم "٩٨٩٨" وصرف لها ببذخ على فرشها من اموال المرفق العام ومنذ ذلك الحين ولاندري ماسبب بقائها بحوزته حتى الان علما بان لديه سيارة خاصه معروفه له من قبل مجلس الوزراء سابقا وحيث اصبح بحوزته سيارتان على حساب الدولة .

ولاندري كيفيه بقائها وعدم استرجاعها ضمن ممتلكات المرفق .

إعلان ..

تعلن الشركه اليمنيه للصناعات الخاطيه المحدوده بعدن لكافة القطاعات بالجمهوريه عن رغبتها في شراء السيارات التاليه :-

١- سيارة حمول ٣-٤ طن (ديانا) عدد ٢ .

٢- سيارة صغيره صالون عدد ٢ .

تعلن من توجد لديه الرغبه في تقديم عرضه في ذلك ان يتقدم الى ادارة المشتريات بالشركه مع كافة المعلومات حولهما خلال فترة اقصاها ١٥-١٠-٩٠م شريطه ان تكون تلك السيارات مرقمه ومجمركه جديده او بحالة ممتازة وذلك على ص.ب.رقم (٥٨٥٣ المعلا) عدن تلكس ٢٣٢٨ فاكس ٤١٥٨٣ تلفون : ٤٢٥٦٢ - ٤٣١٧٥ .

● في مدينة الحديدة وامام مبنى مجاور لمنزل الاخ محافظ اللواء عضو اللجنة الدائمة - يستخدمه رجال الشرطة .. شوهد ظهر يوم الاربعاء ١٢-٩-٩٠م ثلاثة من الجنود ، ومعهم شخص رابع يرتدي ملابس مدنية وكان يبدو من هيئته انه برتبة ضابط صف شوهدوا وهم يطاردون احد المواطنين وينهالون عليه بالضرب المبرح ، تارة بقبضاتهم الغليظة وتارة اخرى باعقاب البنادق او فوهاتها الحديدية ..

مع ان المواطن الذي تعرض لهذه المعاملة لم يلاحظه المارة في حالة تلبس بارتكاب جريمة معينة ... وحتى على افتراض ان المطاردة كان لها مايبررها فهل كان يتعذر القبض على مواطن اعزل وهزيل البنية الا بتلك الطريقة ؟!

«القرص» الروتي في لحج بـ ٢ شلن!

● وصل سعر «قرص» الروتي في مدينة الحوطه بلحج الى ٢ شلن بسبب النقص في توفير القمح ، وازدحام المواطنين أمام المخابز (الافران) المواطن يجد نفسه مجبرا على الشراء من الباعة الذين اتخذوا من الشارع الرئيسي مقرا لهم وبالسعر الذي يحددونه وامام اعين الرقابه والتي لم يحرك احدهم ساكنا .

اصرار على منح رواتب ماقبل الوحدة!

● مدير فرع هيئة التامين والمعاش بمحافظة لحج مصر على منح المحالين الى التقاعد رواتب ماقبل هياكل دولة الوحدة في الوقت الذي تم فيه استلامهم هياكل الاجور الجديدة منذ يونيو ٩٠ وحتى الآن. المعروف ان متقاعدين عديدين ستنتهي خدماتهم في الاشهر القادمه وهذا يعني ان الهيئة ستوفر فوارق اجور المتقاعدين من حسابها الشخصي على حساب الحقوق المكتسبه للعمال .

الحصة.. والاقناع

● عند وصول الاخ حيدر ابوبكر العطاس رئيس مجلس الوزراء الى مبنى فرع وزارة التجارة والتموين للقاء بوكلاء الوزارات ومدراء المؤسسات والمرافق في العاصمة الاقتصاديه عدن تجمهر امامه عشرات من مواطني محافظة ابين محتالبين بتوفير الدقيق والقمح لهم .

كان محافظ محافظة عدن قد التقى بالمتجمهرين قبل وصول رئيس الوزراء حيث طرح مسئولو التجارة ان حصة المواطنين المذكورين قد أرسلت الى منطقتهم .. الا ان المواطنين نفوا حصولهم على تلك الحصه ، ولم يستطع احد ان يقنع احدا!!

الخبير احمد فياض.. فائضاً

● منذ ان نشرنا خبرا عن تجديد عقد خبير البنك الدولي في الجهاز المركزي للتخطيط بصنعاء بأكثر من ٢١ الف دلاور في الشهر . علمنا ان نائب رئيس الوزراء لشئون تنمية القوى العامله والاصلاح الاداري قد طلب معرفة أسباب التجديد للعقد وهل الدوله بحاجة الى الخبراء لسنوات طويله ؟

يقال ان احد مختصي التخطيط والكمبيوتر اليمنيين قال بالمفتوح لمسئولين : ناقصا ولكن هناك من يدعمه ؟!

الخبير (احمد فياض)

SOUTHERN TRANSITIONAL COUNCIL
Center for Studies, Historical Research and Documentation

شركة النفط اليمنية

بمناسبة الذكرى ٢٨ لثورة
٢٦ سبتمبر المجيدة

تهنئ القيادة السياسية
وجماهير الشعب اليمني
بهذه المناسبة العظيمة

المؤسسة العامة للنفط والمعادن

تهنئ الشعب اليمني عيده الوطني

٢٦ سبتمبر الخالد ..

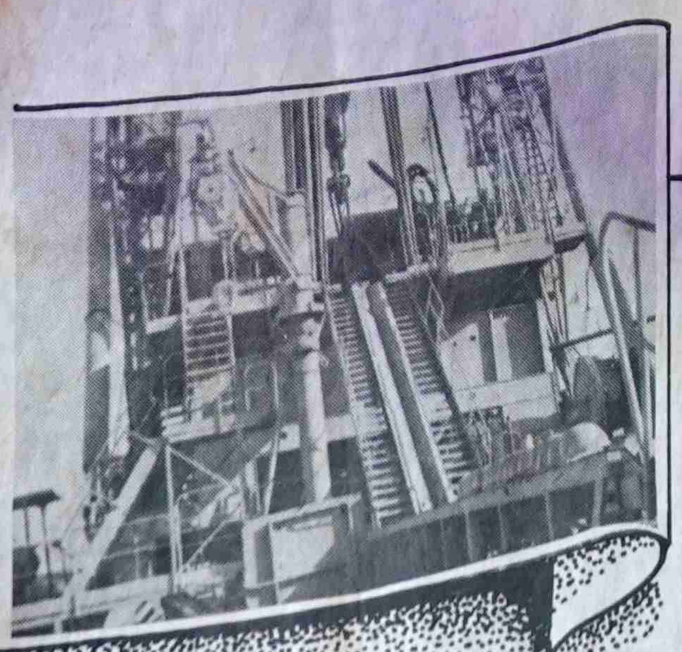

وللقيادة السياسية
الوحدوية عظيم الامتنان
والتمنيات
بالتوفيق والنجاح في مهامها

رؤى ثلاث.. لخواطر تأملية

بلال عثمان

● يوم مشهود

يوم (السادس والعشرين ٦٢م، كان يوما مشهودا في حياة الشعب اليمني كله .

وعلى امتداد جغرافية وطنه الواحد - الكبير .

انقشع - فيه - ظلام الليل الابهم ، الزمني - التاريخي ..

واقبل فجر الثورة ، فجرالتاريخ الجديد .

انتفض الثوار انتفاضة الحياة الأبدية ..

وجنحت الجباه السمر ، في سماء الحريه والحب والوفاء ..

وحلق الحلم اليماني عالياً - متألقاً ..

نهضت (صنعاء) - من نومها - على أصوات أهازيج الفرح .. وأناشيد الانتصار .

مسحت الدموع - من على خدها الوردي .. وهي تلفظ (الامامه) وعهدها البائد .

وتحتضن الثورة والثوار ، و(الاهداف السته) هجرت وحل العتمة الذي أقامه - مغتسلا لها - اولئك الانذال المهزومون .

وكانوا يرغمونها - قسرا - على الانغماس فيه .

خلعت ثوب الرثة ، الذي أرادوه رداء دائما يغطي جسدها - لاتغيره ابدا ..

وقد نسجوه من خيوط الضباب الكثيف - المبلد للرؤية .

استحمت في نهر (نوراني) دافيء ، تجذر أصله - المتفرع - في منبع شهداء (أرض الجنتين) ؟

واجرى مياهه - العذبة - أبناء أيلول) المنتصرون ؟

ومن ثم ..

لبست حلة قشيبه ، مطرزه بشموس الحياة الجديدة .

وبعد عام ..

ارسلت لصنعاء - الثورة) تباشير صباحها المشرق ، لتصنع فجرا نوريا آخر ..

انبثقت أشعته الاولى ،من قمم جبال (ردفان) الشماء .

● تعميمات .. لأبرز منجزات الثورة ..

(٢٦ سبتمبر ١٩٦٢م) -تاريخ عظيم ، كتب - بحروف من نور - على صفحات من نار ..

في كتاب البطوله والشرف والاستشهاد .

فهو تاريخ (ميلاد ثورة سبتمبر الخالدة ، التي فجرت ينابيع البشرى في وجه الوطن الحبيب .

وهو تاريخ (خروج) الشعب ، من متاهات ديجور الايام القاسيات - المحزنات ..

التي طغت - عليه - أمداً طويلاً .

.. خروج الابطال - «شم الانوف» ، عن طوع الحكم التعسفي - الجائر .

والانتصار على زبانيته ، وسجانيه وجلاديه .

وهو تاريخ (ولوج) هذا الوطن، الى العالم الحديث ..

الذي لم يكن حاضرا - بعد - في اليمن .

.. ولوجه - بكافة جماهيره - الى عصر العلم والمعرفه ..

الذي كان غائبا - عنه - ردحا من الزمن .

● العيد .. والوطن الموحد

يهل - علينا - العيد (الثامن والعشرون) ، لثورة اليمن الأم .. بطلعة (وحدوية) بهية ،وجبين رصاح - متوهج .

يرسم - على المحايا - سيما البهجه ، وعلامات الحبور ..

ويجسد - في الافئدة - علائم المحبة ، وصور الوفاء ..

ويثبت - في الاذهان - حقائق الثقة ، ودعائم العمل .

يزرع - على الضلوع - سنابل عملاقه مثمرة .

وينشر - بين الحنايا - ظلالا وارفة عامرة .

يأتي هذا العيد ، ومافتيء الوطن يوحي برسالات الايمان الاوثق..

ويزرع بيانات التوحد الاوحد ، والانتصار الاكبر ..

ويحتضن شخصيات الثقت - في موعد واحد - مع النصر الامجد .

كان (برقل) - مع عشاقه - (سور) الفجر والطهارة والانعتاق.

ويغازل - واياهم - نهارات جميلات مشرقات .

وهاهو - اليوم - «جمهورية يمنية» واحدة ..

تستوطن القلوب والعقول والاحداق.

وغيرت كل اشكال الحياة على ربوعه .

يقبل العيد (الثامن والعشرون) للثورة السبتمبريه الظافرة ،وما برح الوطن منتدى الشعراء .

يلقنهم قصائد العشق ،ودروس الألفة .

(يتلو) - عليهم - معلقات جليلة تحكي - شعرا ..

عن حمامات بيضاء ، طارت - من أيكها - وتعانقت فصارت وطنا أصيلا ...

وعن فراشات (عذراء) انطلقت من شرانقها - وتلاقت فأضحت هوى جميلا .

يهل - علينا - هذا العيد الجديد لذاكم الحدث السبتمبري المجيد..

ومازال الوطن شامخا بشموخ شهدائه الابطال الذين رووابدمائهم الزكية شجرة حريته المتألقة .

صامدا بصمود ابنائه المخلصين الذين عاهدوه على ان يبقى حرا موحدا - مكرما .

مابقيت الحياة تدب على الارض .

في مباراة البطل والوصيف

التلال يرد الاعتبار لنفسه ويهزم الوحدة في يوم التتويج

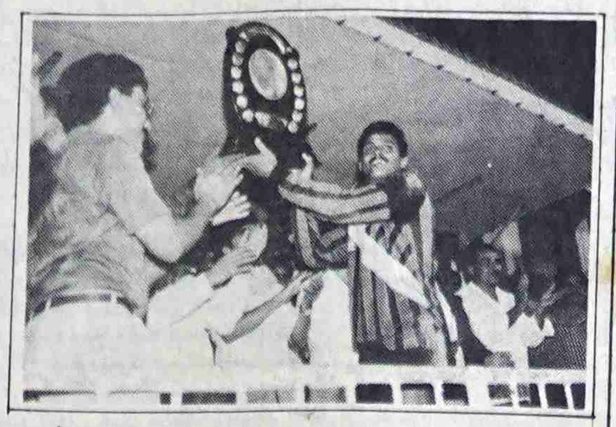

تعليق : سعيد الرديني

بحضور عدد من قادة العمل الرياضي في بلادنا .. والاخ عثمان كعواني رئيس المكتب التنفيذي لمجلس الشعب المحلي بالعاصمه الاقتصاديه والتجاريه عدن ..

جرت مساء الاربعاء ٢٦-٩-٩٠م على ملعب الشهيد الحبيشي وقائع المباراة الاستعراضيه والختاميه لدوري أنديه م-عدن التنشيطي بين فريقي الوحده (البطل) والتلال (الوصيف) .. وقد جاء تنظيم هذه المباراة احتفاء بمناسبة عيد ثوره السادس والعشرين من سبتمبر المجيده والخالدة .. وقد اسهمت جماهير غفيره في احياء هذه المناسبة ، كما شارك التلفزيون ايضا في نقل المباراة على الهواء مباشره الى كل بيت في عموم اليمن .

وكان فريق التلال في هذه المباراة قد نجح نجاحا منقطع النظير في تحقيق فوز كاسح على منافسه اللدود فريق الوحدة ،عندما تمكن مهاجماه الصاعدان واثق الماس ، وبليغ نعمان من احراز ثلاثة أهداف نظيفه وملعوبه في مرمى الحارس الوحداوي محمود علي عبده ، الذي لم يكن في مستواه المعهود .. فيما لم يوفق الفريق الاخضر الا في احراز هدف وحيد استثمره الكابتن ايهاب عفاره من ضربة جزاء اختتم بها حصاد المباراة .

الوحدة بعيد عن مستواه

على غير عادته .. ظهر فريق الوحده خصما وديعا في مباراته أمام التلال ، رغم ان تشكيلته كانت تضم خيرة عناصره ، والمع نجومه باستثناء الصاعدين معاذ وأمين.. ولاغرابة في الأمر اذ يبدو ان الفريق ركن الى نتائجه السابقه ، ونام عليها ، ولم يعمل حساب الغد ، فصعق بأداء تلالي رائع لم يتوقعه خطف منه البصر والبصيره ، فلم يفق الا وفي مرماه ثلاث كرات ساكنة ، هي التي اصابت المرمى من بين اكثر من خمس كرات خطيره ردت العارضة ، ومدافعوه والحارس بعضها .

ومن بين اسباب الهزيمة التي لحقت به في يوم تتويجه كبطل للدوري التنشيطي ، كان ضعف أداء لاعبي خط وسطه وتسليمهم بالامر الواقع بعد فقدان السيطرة على زمام الامور في منطقة الوسط الهامة جدا .. بالاضافه الى غياب فاعليه خط الهجوم ، وعلى الاخص النجم وجدان شاذلي الذي فقد بريقه هذه المره بسبب استسلامه الغريب لرقابة ظهير التلال الأيسر هديل . مما أدى الى ظهوره بمظهر العاجز عن فعل شيء ، علما بان الفريق كان يعلق عليه الامال الكبيره في الانتصار له . كما فعل من قبل .. كما يؤاخذ خط الدفاع على انفتاحه أمام الهجمات الحمراء وان كان ذلك بسبب الضغط الهجومي الذي ترتب عن قصور فاعلية خط الوسط الملحوظ .

«التلال يرد الاعتبار لنفسه»

كان جميع لاعبي التلال ابطالا في هذه المباراة بكل المقاييس بدءا من الحارس الهمام ابراهيم وانتهاءا بابراهيم سنان العائد الى صفوف فريقه .. وذلك لان الفريق اصلا اعتمد على الدماء الشابه مائه في المائه .. لذلك تمكن من رد الاعتبار لنفسه بقوة أدائه ، وحلاوته أمام الملا من المشاهدين في الملعب وفي عموم مناطق اليمن عبر شاشات التلفزيون ، حيث قدم هؤلاء صورة أصلية ، وأصيلة من الأداء التلالي المثير ، الذي نرجو ان يستمر باستمرار تشجيع الشباب الصاعد.

وقد تميز التلال هذه المرة أمام الوحدة بتسيده المباراة لعبا ونتيجه بفعل استيلائه المشروع على منطقه وسط الملعب ، وإخضاعها لسيطرته معظم اوقات المباراة ، بعد ان رمى بكل ثقله على ارضها .. وعبرها استطاع خط الوسط بقيادة الكابتن صلاح سيف الدين ، وبمعاونة عبدالناصر نديم ان يمسك بزمام الموقف ، وان يعمل على تغذية لاعبي خط هجومه بكرات خطيرة في مواقع حساسه وهامه ، أدت الى انتشارهم ، وشغر مساحات كبيره من ملعب منافسيهم .. كما يحسب للظهيرين هديل سيف نجم المباراة وابراهيم سنان حسن مشاركتهما في هجومات فريقهما .. فيما شكل الكابتن كامل صلاح وزميله علي الكامله سدا منيعا أمام المحاولات الوحداوية خاصة في النصف الثاني من الشوط الثاني .

● في الختام نقول للفريق البطل (الوحدة) الف مبروك البطوله وهي ليست غريبة عليك ..وهاردلك نتيجه المباراة الاستعراضيه فانت لم تقدم فيها ماتستحق عليه الفوز ونقول للتلال مبروك رد الاعتبار والمركز الثاني .

كان التحكيم جيدا بقيادة محمود ناجي قائد (النوبجي) وبمعاونة زميليه : أمين مرشد عقلان ومحمد عبدالله مقبل .. وكلمة شكر نوجهها للحكم الرابع علي المنصوري على الاخلاص المتناهي للتحكيم واللعبه .

«ملاحظة»

كلمة شكر للاعبي الفريقين على محافظتهم لنظافة المباراة من الألعاب الخشنه المتعمدة .

إلى مجلس النواب

محمد سعيد الزعبلي

يامجلس النواب اسرع بالخبر
واسمعونا ايش مضمون القرار

الشعب هذا اليوم كم له منتظر
كم عايكون الصبر ذا والانتظار

وانتوا ولا قانون منكم قد صدر
رغم النقاشات التي هي بالصرار

عسى عسى نسمع خبر منكم يسر
والله شوفونا على مكريب نار

اليوم يانواب أوفوا ماقصر
لشعبكم فالشعب هو اغلى ضمار

سنوا القوانين الحكيمه والحذر
من كل ماهو سلب بالماضي وصار

وطوروا الايجاب ذي فيه الثمر
من اجل بانجني الفوائد والثمار

شوفوا الخطأ لو زاد بايسبب ضرر
وبايعيق الشعب في اثناء المسار

وعادنا الا أبتدينا بالسفر
امامنا رحله طويله بالقطار

بالعقل بالحكمه عليكم بالبصر
بطريقنا امواج في عمق البحار

واللي بيا يصطاد بالماء العكر
مهما عمل لازم مصيره لدهار

لكن علينا بانقول اوقف وقر
بانفضح المفضوح في شمس النهار

الصدق مامثله ولا منه مفر
الصدق بالتطبيق منا مش شعار

لاتغالطونا والخبأ قد ظهر
وبان ذي قد كان من تحت الستار

حد شل ابو دبه وحد حصل شفر
وانت يالمسكين ماتملك حمار

الجيب ذا عامر وهذا بالطفر
كل وحظه مثل مالعب القمار

هذه سلوك الناس من بعض النفر
يهدون مصالحهم ينسون الصغار

والبعض يتغير بسرعه لو كبر
مايذكر الا لو الزمن لفه ودار

اليوم بانوابنا عيدوا النظر
في شوكه الميزان وتصحيح العيار

وعدلوا الميزان لما يستقر
لاترجح الكفه بأيمن او يسار

واجب عليكم بالنضال المستمر
ضد الشوايب وكل ماهو شين ضار

السلب والله ماذريده يستمر
في كل ماهو عيب او سيء وعار

ظواهر الرشوه مرضها منتشر
لو ماتعالج بايزيد الانتشار

والداء هذا ماتداويه الإبر
وانما بالقطع او مكوى بنار

وذي وراء الاسوار ماذا يفتكر
احسن يبطل قبل مايحرق بنار

كثر بها زايد وشتمه قد كثر
ماله كذا مايحترم حسن الجوار

شعب اليمن قادر يرد بالصاع كر
لو استحال أمر التفاهم والحوار

مايهمنا والله لو تمطر مطر
وتحرق الاشجار والماء والحجار

قد ثار من ردفان واتحدى الخطر
وثار من عيبان أيام الحصار

بفضل أبناء شعبنا كم من نمر
في أرض بلقيس اليمن تخلق نمار

من اعداء الوحدة عليكم بالحذر
قولوا لهم لا واعلنوا الموقف جهار

والشعب معكم بايقف ضد الخطر
داخل وخارج في سبيل الانتصار

بمناسبة الذكرى الـ لثورة ٢٦ سبتمبر المجيدة

تهانينا القلبية لجماهير الشعب اليمني وقيادته السياسية الحكيمة

متمنين للوطن اليمني التقدم والازدهار وللشعب الخير والسعادة

مصنع الكندا دراي - صنعاء

كندا دراي

نحترم علاقات الجوار.. لكننا نعتز أكثر بكرامتنا ونحرص على مبادئنا ولانسكت أبداً عن حقوقنا

محمد قاسم نعمان

لم نكن نريد ان نعاود فتح ملفات قديمة حرصنا على أن لا نفتحها لمافيها من امور تفرق ولا توحد وتثير النفوس اكثر مما تهدئها وتبعد اكثر مما تقرب .

حرصنا على ان تغلب طيبه الانسان اليمني وسماحته حتى تعكسها اخلاقياته العاليه بعدم مبادلة الحملة التي توجهها السعوديه على قياداتنا وشعبنا وهذا ما لا زلنا نحرص عليه ومع ذلك اردنا فقط ان نفتح صفحة واحده من صفحات يحملها التاريخ أو هي جزء يسير من صفحاته التي تحمل الكثير والكثير من الخبايا التي كما أشرنا نحرص على ان لا نكشفها علانية رغم حاجتنا الماسة على بحثها ودراستها والعودة لها بشكل مستمر للاتعاظ والتعلم منها .

هذه الصفحة او الجزء البسيط من الصفحة التي رأينا نشرها هنا تعكس موقف القائمين على الحكم في الشقيقة السعوديه بالتدخل في الشؤون الداخلية لليمن وفرض الوصاية عليها .. واذا كانت هذه الوثيقة تبين ما كان في فترة تاريخية معينة للسبعينات الا ان إصرار البعض على مواصلة هذا التدخل وهذه الوصاية حتى الآن ونحن في عهد جديد وطنيا ودوليا هي التي تقلقنا كشعب يمني وتقلق قيادته السياسية التي حرصت على المحافظة على العلاقات بين الشعبين الشقيقين التي تربطهما وشائج الأخوة والنسب القريبة .. ولكنه حرص لا يلغي كرامتنا واعتزازنا بأنفسنا ولا ينفي حقنا الطبيعي ولاينفي في ان تكون هذه العلاقة هي علاقة متكافئة بين دولتين وشعبين يكون للاحترام المتبادل واحترام وشائج القرابة والنسب أيضا بطريقه متكافئة .. مقياس عدم التدخل في الشؤون الداخليه لكلا الدولتين في مقدمة المبادئ والشروط التي تضمن ديمومتها واحترامها .

نقدر كل اشكال الدعم التي قدمتها المملكة العربية السعودية لشعبنا والتي بدأت المملكة تكرر أرقامها وتنشرها عبر إعلامها الداخلي والخارجي لكننا نأسف ان تتحول تلك المعونات الى استعراض عضلات وحسابات تستفز مشاعر شعبنا اليمني وكرامته .. وأسلوب نمن به علينا .

لانريد القول بأن ماتقدمه السعوديه لبلادنا شيئا يسيرا من مردود ثروات تلك الأجزاء من الاراضي اليمنيه التي بحوزة المملكه السعوديه لكننا سنكتفي بالتذكير ان ماحصل بين العراق والكويت كانت فتيلته الاولى الخلاف حول مساحات ارض وثروات تلك المساحة !.

والتاريخ عبر ودروس ..

ولايجب ان يفسر هذا التناول بأننا ندعو إلى إعادة تلك الاجزاء من اراضينا الموجودة حاليا بيد السعوديه بطريقه القوه .. فنحن لانحب القوة ولسنا أيضا دعاة استخدام القوة بين الاشقاء لحل الخلافات بينهما ولانحن ايضا دعاة حرب لابين الشعوب العربيه ببعضها ولاحتى بين شعب وآخر مهما كانت جنسياته لكننا نؤكد اننا مع الحق ونقر ونؤكد ايضا مايقوله ذلك المثل العربي «الساكت عن حقه شيطان أخرس» والحمد لله فشعبنا اليمني ليس شيطانا كما انه ايضا ليس أخرس .

واذا كان الموقف السعودي الاخير من المواطنين اليمنيين (الجالية اليمنية في السعودية كرد فعل لموقف اليمن الرافض للتواجد العسكري الامريكي الاطلسي في المنطقة وفي الاراضي المقدسة بوجه خاص وموقفه من أزمة الخليج وأسبابها كما يسير إعلام المملكه فإن ذلك بعينه تدخل في شؤون اليمن وشكل من اشكال الوصاية عليه وعلى مواقفه .

ذلك ان صحة أو خطأ مواقف القيادة السياسية اليمنيه لايمكن ان يحاسبه عليها الا الشعب اليمني والشعب اليمني مقتنع بهذه المواقف ومؤيد لها وخير دليل تلك المسيرات التي غطت شوارع مختلف مدن ومناطق اليمن .

فشعبنا اليمني ضد التواجد العسكري العراقي في الكويت وضد ضم الكويت للعراق لكنه ايضا ضد التواجد الاجنبي الامريكي - الاطلسي في المنطقه وضد تدويل الحل للمشكله العراقية الكويتيه وهو وجود يهدد أمننا القومي وسلامة شعوبنا العربيه واستقلاليه وسيادة اراضينا اليمنيه .. وهو وجود ايضا يمس مشاعرنا وكرامتنا القوميه والاسلاميه .

ومع ذلك فهو موقف اتخذته القيادة السياسيه اليمنيه وهو موقف يدخل في اطار الحقوق والسيادة الوطنيه التي يجب ان يحترمها الاخرون مهما كانت مخالفة لمواقفهم وآرائهم ..

اننا مع الشعب الكويتي في ان يعيش في دولته المستقله دون اية وصاية عليه ودون وجود اية قوة غير كويتيه على ارضه نعلن معارضتنا للتواجد الامريكي الاطلسي في المنطقة وفي حرمة اراضينا المقدسة قرب كعبة محمد عليه افضل الصلاة والسلام وسنظل حريصين على وجود احسن العلاقات الأخوية بين شعبنا اليمني واشقائنا شعب المملكه العربيه السعوديه .. علاقات القربى والجار .

لكننا ايضا سنحرص على ان لانتيح لأحد التدخل في شؤوننا الداخليه او ان يفرض علينا وصاياه .. أو يمس سيادتنا الوطنية .

حقيقة اننا شعب فقير في موارده وثرواته لكننا لن نقبل بأن نبيع مواقفنا وحقوقنا كما لن نبيع شبرا من أراضينا .

فأن نعيش على خبز وماء خير لنا ان نعيش على رغيف ومواد غنية على حساب مواقفنا وحقوقنا وكرامتنا وعزتنا ..

والتاريخ يشهد لليمنيين ذلك ..

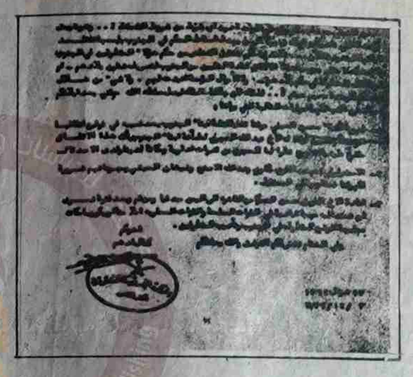

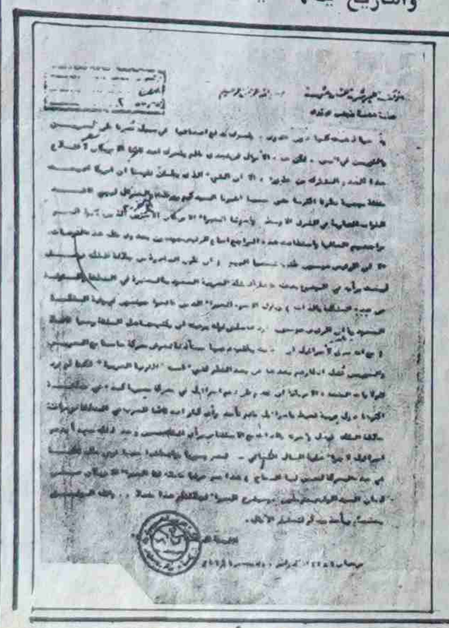

وثيقة من ملف سابق .. !!

الاخ القاضي عبدالرحمن الارياني رئيس مجلس رئاسة اليمن حفظه الله ..

تحية الاسلام وبعد ..

تعلمون ولاشك ان إلحاحنا عليكم في السابق بدعوة المفسدين في الجنوب الى الوحدة مع اليمن الأم نابع من إيماننا وتأييد أصدقائنا الامريكان لهذا الإيمان بالوحدة اعتقادا منا ومن الاصدقاء ان أولئك المتطرفين في الجنوب سيرفضون الوحدة مع الرجعيين في الشمال كما كانوا يسمونكم لكن قبولهم للوحدة بهذه السرعة ربما كان مفاجأة لكن مثلما كان مفاجأة انا وللأصدقاء .. وهو بدون شك مناورة بارعة منهم لفك حصار الجيش اليمني لهم وجعلهم يتنفسون الصعداء فترة بالإضافة إلى إدخالكم في متاهات معهم وتوريطكم في تبعة تطرفهم وبلبلة الافكار ومما لاشك فيه ان قبولهم السريع غير المتوقع للوحدة معكم كان بفعل من آراء المتطرف الآخر القذافي بدليل انه استطاع التأثير أيضا حتى على نفسية رئيس وزرائكم محسن العيني حينما جعله يوقع على الوحدة دون اي شرط من شروط التحفظ .. وهو ما جعل الوحدة التي نادينا بها ونادى بها اليمن بهدف إسقاط الحكم في الجنوب باسمها تفتقد غايتها المنشودة الآن فلا قدرنا على تحقيق التخلص من حكم هؤلاء المتطرفين في الجنوب ولا استطعنا حتى بموجب هذا الاتفاق إعادة المنفيين من الجنوب لتصريف شؤون بلادهم - ولا الأموال المؤممة أعيدت لهم . ولا شيء من خلال توقيعكم للوحدة معهم سيتم لذلك فإن جلالة الملك فيصل حفظه الله حتى بعد إبلاغكم تحياته ان اكتب لكم بالمرئيات التاليه التي يراها .

١- ضرورة إقصاء محسن العيني مؤقتا تخفيفا لنقمة أبناء الجنوب بعد تسببه في توقيع اتفاقية الوحدة وتعيين خلفه له الاخ عبدالله الحجري لطمأنة أبناء الجنوب بان هذا الاتفاق مقضي عليه بالتدريج نظرا لما للحجري من قدرات إداريه ومكانة لدينا ولدى الاصدقاء .

٢- الاستمرار في دعم عبدالقوي مكاوي وعبدالله الاصنج وشيخان الحبشي ومجموعاتهم ضرورة لكم ولنا نحتاجها في المستقبل .

٣- إعادة الاخ الفريق حسن العمري من القاهرة الى اليمن مبدئيا ومن ثم وبعد فترة نرى ان تسند إليه مهمة قيادية في القوات المسلحة والقوات المحاربة أملاً منا ان يكون بإمكانه مجابهة الوضع المتطرف في الجنوب وتأديب المتطرفين .

وفي الختام نتمنى لكم التوفيق والله يحفظكم .

أخوكم كمال أدهم

٢٧ شوال ١٣٩٣ الموافق ٣-١٢-١٩٧٣م

صنعاء عاصمة مسحورة

علي عمر المزجاجي

هاتف في اذني ينادي
او هاجس راسي الشيطاني
اتعبني كثيراً أزعجني
أقلقني ليالٍ ارقني
يهتف بالحاح حاد
وتتالٍ على غير المعتاد
صنعاء عاصمة" مسحورة
صنعاء عاصمة" مسحورة
بسملات وقرأت التعويذ
وعدد من سور القرآن
لكن لم يترك لي مجال
وتتابع في اذني وقال:

صنعاء عاصمة مسحورة
والناس لصنعاء مبهورة
فسماها تمطر (أبو دبه)
تلعب (بالخبرة مكبه)
وفله باكثر من عشرين
وأتاك بمائتين وتسعين
وأشياء لم ترها العين
من أين ياصنعاء؟ من أين؟
مع انا قلنا في التلفزة
سنستخدم بدل الطاقة الجاز
وبدل السيارات حمير
وسنغسل انفسنا بالطين

صنعاء عاصمة" مسحورة
وكل شوارعها مغمورة
بحر" أمواجه تتلاطم
والناس تلهث تتزاحم
الاكبر يلتهم الاصغر
والاقوياء حتماً (للافضل)
رمز القوة المفروضة
القادر - قادر
والغير - قادر
من صنعاء يغادر
لايمكن ولا بالامكان
ان يجد في الزحمه مكان

في صنعاء المسحورة
تحيا أنماط مخدوره
مسئول (متمرس ماهر
سارق مرتشي فاجر
صاحب املاك تاجر
او ذو لحيه منفوشه
معروفة" المبعض وموصوفة
بأفق وابهى الادوار
معتمده في بنوك الدول
" الكبير كبير والنص نص
والمسكين يغرق في البؤس

صنعاء عاصمة مسحورة
ومطابخ صنعاء محشوره
وطبخات مخصوصة" تقدم
بعد الديباجه بما ياتي
سلته وملوج صنعاني
وطبخه رز (برياني
وزوم وعصير الدوم
بعد الاكل وقبل النوم

باختصار

عبدالله عبدالله

وتوحدت المانيا بعد اليمن

كنت يوما على مشارف جدار برلين .. حيث ينجز العالم .. وينذر خطر الحرب في أوربا والعالم ..

يومها كان يشرح لي زميلي الصحفي الالماني الديمقراطي كيف أقيم الجدار ؟ .. واشاهد في فيلم تسجيلي كيف مد الرئيس الامريكي الاسبق قدمه الى الخط الابيض الفاصل (بعرض شبر واحد) كتحد سافر لسيادة المانيا الديمقراطية ودلالة خطر .. وكيف كان الرد السوفيتي على تلك الخطوة سريعا .

شرح لي طويلا .. كيف أصبحت المانيا الشرقيه (أمة) وليست شعبا ..

وعندما سألته باحساسي يمني مجزأ ..

وهل تفكرون يوما باستعادة وحدة المانيا ؟ غضب صاحبي مني واعتبرها هيانة في حقه وأمته .. اما عندما حاولت إقناعه ولثلاث جلسات بأن الوحدة اليمنية لابد ان تتحقق .

حاول بكل اساليبة إقناعي بأن ذلك ضد التطور ومسار التاريخ .. وكانت معلوماته استخبارية بحتة ..

أما عندما طلبت منه ان اجتاز الخطوة الواحدة الى برلين الغربيه ولو من باب الفضول الصحفي .. فقد تبرم وعاد يقول لي ليس ذلك من اختصاصنا .. وكأني سأصيبه بخطر او عقوبة لعدم إقناعي بالاكتفاء بجانب واحد من الجدار ومنجزاته اما عندما عبرت الجدار ولنصف ساعة وعدت كانت المعلومات قد سبقتني في برلين عدن .. وسئلت يومها .. لماذا ذهبت ؟

يومها كنت افكر بالعلاقة بين جدار برلين والخشب والبراميل التي تشطر الارض اليمنية ومنها ماكان في كرش والشريجة وكل نقطة منع للتلاقي في اليمن فقد كانت هناك علاقات حميمة بينهما .. فللتاريخ وقد يغضب البعض - نقول ان خبراء الأمن الالمان كان لهم دور في بلادنا .. واستشارات زادت من تجزئتنا بالحواجز المرئية وغير المرئية .. فالغربيون كانوا في الشمال والديمقراطيون في الجنوب .. والكل يتبارى على رقعة شطرنج .. من يغلب الآخر وكان شعبنا المغلوب .

وإذا كانت صفحات التاريخ دروساً وعبر .. فإن التذكير ينفع ، بأننا كنا السباقين للوحدة وان وثائق وحدتنا تدرس في جامعات المانية .. وان المانيا توحدت واحد ق الالمانيون كلما عبثوا به من أنهم (امتان) لاشعب واحد ..

لا أدري اليوم .. كيف سيكون موقف ذلك الصديق الالماني .. فها هي المانيا تتوحد وها هي ستمائة ألف ملف امني واستخباري في برلين الشرقية تقفل وتحفظ .. ولاشك ان لليمن واليمنيين فيها الاف الاوراق .

اليمني توحد .. وتوحدت المانيا فمتى تتوحد كوريا ؟

لكن .. هل بقي في اليمن والمانيا ممن يحن الى ايام الجدار والبراميل وممارسة سلطاته التي فقدها في ظل الوحدة ؟

هنيئا لصديقي وحدة وطنه .

مجرد سؤال .. أين دور مجلس الشعب المحلي في عدن ؟

يثير عدد من المواطنين أسئلة هامة .. عن دور ومكانة مجلس الشعب المحلي ومكتبه التنفيذي في عدن .. لاسيما واعضاؤه منتخبون من الشعب ويمثلونهم .

ومشروعية الاسئلة مبعثها ومرجعها قانون الحكم المحلي الذي لا زال معمولا به .. ومبعثها ايضا قلقهم من عدم حل مشاكلهم والتخبط بين المسئوليات والمهام المركزيه والمحليه .

واذا كانت زيارة رئيس الوزراء قد جاءت لتحل الاشكاليات الحادثة .. فإننا نؤكد على ضرورة وضوح المسئوليات وعدم الخلط بينها .. والرد على استفسارات المواطنين .. عن دور مجلس الشعب المحلي .. على أننا نؤكد على ضرورة التعاون والتكامل في اداء المسئوليات بما يخدم المواطن ويحل قضاياه اليوميه وبما يؤكد احترام الاطر المنتخبة من قبل الشعب .

حرية

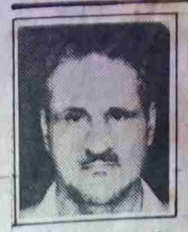

● تعزي اسرة تحرير صحيفة صوت العمال - اسرة الوالد عبد الحق سالم بوفاته اثر مرض ألم به .. للفقيد الرحمة ولأسرته وذويه الصبر والسلوان وانا لله وانا اليه راجعون .

WHERE IS THE عدل ؟

جاءني يشكو الحكومه
حاضناً إضبارة" حبلى
طوى فيها همومه
عن خصومه
لم تزل تحبو
بلا حلّ مبين
منذ دهر وسنين
في دهاليز القضاة المرتشين
قال : مالي سرقوه ..
قال : زرعي أحرقوه ..
قال : صوتي شنقوه ..
باليمين ..
اقسم القاضي اليمين
بالشمال ..
يرتشي ألفين ريال
هكذا غنّى العيال
عند أبواب الحكومه
والخصومه
لم تزل تحبو كطفل
فاقد معنى الامومه
ياحكومه
ياحكومه
ياوزير العدل
ياقاضي القضاه
يارعاه
استجيبوا للرعيّه
قبل ان يكبر طاغوت الطغاه
رشوة القاضي قيامه
هزّة الميزان طامه
وعلى الدنيا السلامه
لو تلاشى العدل
في دار الحكومه
أو غفا وارتاح في «سابع نومه»!!

حسن أبو يمن

كل خميس

● على الناس ان تدرك ان هناك مسؤولين لايقرأون الهموم والمشاكل المنشوره في الصحف والتي هي من ضمن اختصاصاتهم غير مدركين ان الصحافه هي الواسطه بين الشعب ومسئوليه .

ان قراءة هموم ومشاكل الناس في الصحف تعد جزءا من المسئولية الملقاة على المسئول ، واذا لم يفعل ذلك فعليه تكليف من يطلعه بما ينشر يوميا .. وعليه الرد عنها .. وعلى الجهات الأعلى المحاسبة عن أي تقصير او إهمال او تغاض في عدم الرد لمسئول عن قضية هي من اختصاصه .. وكذا في عدم المعالجة لها .

فهل تجد قضايا الناس المنشورة في الصحف المتابعه وايجاد الحلول .. والى متى سيظل اولئك البعض لايقرأون الصحف ومانتشره من قضايا ومشاكل .. هي في صلب مهامهم واختصاصاتهم ؟

عبدالباري سروري

عمود

حسن عبدالوارث

أغنية كل يوم

ياوزيراً للتجارة
عاث تجار الشطارة
يرفعون السعر تارة
يُضمرون القمح تارة
ودكاكين التجارة
مثل منشار النجارة
والاداريون - أصحاب الادارة -
قد بنوا عشرين بيتاً وعمارة
من وراء اللعب في دار الوزارة
رغم ماتنشر من شكوى مُثارة
رغم أصوات تعالتْ في حرارة
ياوزير الدعم .. أين الدعم ؟ ! ..
هل فرضتَهُ ، مثل السدّ ، فأره ؟ !
.. أم «جحا» باع حماره ؟ !

● في العدد الماضي تناولنا ملاحظات تتعلق بتصرف بعض من قيادة وزارة الشباب والرياضه ببعض الممتلكات العامة التي بحوزة الوزارة .. وهي أجهزة كان المجلس الاعلى للرياضه (سابقا) قد استوردها لغرض اقامة مهرجان اليانصيب .

حيث اشرنا في العدد السابق ان هذه الاجهزة التي استوردت واعفيت من الضريبة الجمركية تحت مبرر انها ستستخدم لمهرجان اليانصيب ولأن المهرجان لم يتم فقد تم [illegible] توزيعها على قيادة الوزارة ..

إذا كان رب البيت بالدف ضاربا .. !!

التعقيب الذي نشرته الزميله ١٤ اكتوبر في صفحة الرياضة عددها الصادر الثلاثاء الماضي أضاف معلومات جديدة .. حيث اشار الاخ وكيل الوزارة (فرع عدن) ان توجيهات التصرف بهذه الممتلكات جاءت من الاخ الوزير !! والمصيبة هنا أعظم إذ ان موقعه القيادي هذا لايعطيه الحق في التصرف بالممتلكات العامة بل يلزمه التقيد اكثر والحرص الأشد عليها .. فكيف تم ذلك .

واذا كان رب البيت بالدف ضاربا فشيمة أهل البيت كلهم الرقص» .

هذا إذا كان فعلا الاخ الوزير قد تورط باتخاذ هذا الاجراء بصرف هذه الممتلكات او بالأصح اقرار التقاسم بالممتلكات العامة أسوة بالتقاسم بالوظائف !!

رغم ثقتنا ان الاخ الوزير لايمكن ان يرتكب خطأ كهذا وان حصل فهناك من غششه غلط .. ومع ذلك لازالت الفرص قائمة لتصحيح الغلط والانتباه !!

صوت العمال
تأسست في ٤ يناير ١٩٦٩م
رئيس التحرير : راجح صالح ناجي
مدير التحرير : محمد قاسم نعمان
سكرتير التحرير : عمر باوزير
عنوان الصحيفة : معلا دكه / أمام المجلس المحلي - محافظة عدن
ص.ب ٥٣٨٧ المعلا
ج.ي. ت ٤١٧٩٨ ٤٣٧٧١ فاكسميل رقم ٤٢٥٢٩
الاشتراك والتوزيع مؤسسة صوت العمال
الاعلان يتم الاتفاق بشأنه عبر ادارة التحرير
تلفون / ٤٣٧٧١ ٤٢٣٦٣
التوزيع في صنعاء : وكالة الزناني لتوزيع الصحف والمطبوعات - صنعاء - ص.ب ٧١١٦