عيد ثورة "١٤" اكتوبر المجيدة ..

تعزيز للوحدة والديمقراطية .. وعلى طريق الاصلاح الشامل

جبهة وطنية عريضة لإنجاز أهداف الثورة اليمنية ومواجهة تحديات أعداء الوطن

ستظل وحدة الشعب اليمني وتقدمه الاجتماعي هدف الاقلام الشريفة وستظل الكلمة ركيكة المعنى مجزأة الحرف إذا لم تكن من أجل الشعب.

عبدالفتاح اسماعيل

صوت العمال

صحيفة اسبوعية عمالية سياسية لسان حال المجلس المركزي للاتحاد العام لنقابات العمال

٨ صفحات — الخميس ١١ اكتوبر ١٩٩٠م الموافق ٢٢ ربيع الاول ١٤١٠هـ العدد ٩٧٦ السنة الثالثة والعشرون — ١٠ فلس / ٣ ريالات

« تواجد القوات العسكرية الامريكية في السعودية »

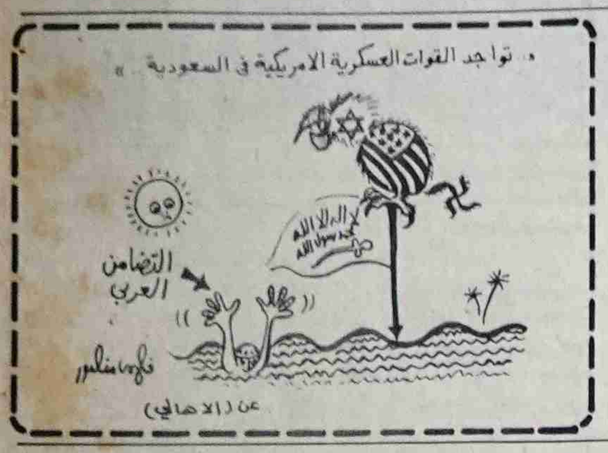

عن (الاهالي)

اتحادنا يحيي الشعب اليمني بعيد ثورة "١٤" اكتوبر المجيدة

يحتفي شعبنا اليمني يوم الاحد القادم بالعيد السابع والعشرين لثورة ١٤ اكتوبر الخالدة مواصلا بذلك احتفاءه بالعيد الثامن والعشرين لثورة ٢٦ سبتمبر المجيدة .

ويأتي الاحتفاء بهذه المناسبه مع تواصل شعبنا بانجازه العظيم تحقيق الوحدة اليمنيه وقيام الجمهوريه اليمنيه الفتيه ، وهو الانجاز الذي يعد ثمرة للثورة اليمنيه وكفاح الحركه الوطنيه اليمنيه وتضحيات الشعب اليمني العظيم .

وبهذه المناسبه حيا الاتحاد العام لنقابات عمال الجمهوريه اليمنيه جماهير الشعب اليمني بعماله وفلاحيه وجنوده وكل فئات الشعب بهذه المناسبه وطالبهم بمزيد من العمل لصيانه الجمهوريه اليمنيه واليقظه والاستعداد في الدفاع عن المنجزات ، ومواجهة كل الظروف التي تحيط بشعبنا اليمني من جراء التواجد العسكري الاجنبي في الجزيره والخليج .

و (صوت العمال) ترفع تهانيها الحاره الى القياده السياسيه والى كل عمال بلادنا وشعبنا بهذه المناسبه العزيزه ، متمنية لهم كل السعاده والتقدم .

النقابات تدين الإجراءات السعودية ضد المغتربين اليمنيين

صنعاء - صوت العمال - خاص :

اختتم مساء الاثنين الماضي في صنعاء اجتماع الدورة السابعة للمكتب التنفيذي للاتحاد العام لنقابات عمال الجمهوريه برئاسة الاخ راجح صالح ناجي عضو مجلس النواب رئيس الاتحاد العام لنقابات عمال الجمهورية وبحضور الاخ حميد جلود الامين العام المساعد للاتحاد الدولي لنقابات العمال العرب الذي القى كلمة استعرض خلالها جهود الامانه العامه للاتحاد الدولي في ظل الاوضاع العربيه الراهنه الناجمه عن ازمة الشرق الاوسط والخليج العربي مستعرضا قرارات ونتائج الدورة الطارئه للمجلس المركزي للاتحاد .

وقد وقف المجلس في هذا الاجتماع امام جملة من المواضيع المدرجه في جدول اعماله واهمها

(التتمة ص ٣)

مسيرات فلاحية كبرى تؤكد التمسك بالأرض

مجلس الرئاسة يناقش الاثنين القادم قضايا الأرض والحيازات الزراعية في المحافظات الجنوبية

علي عبدالله صالح في لقائه بممثلي الفلاحين :

لتتضافر جهود الشعب والدولة في مواجهة أية إساءة إلى منجزات الثورة اليمنية ومواجهة محاولات خلق الفتن

صنعاء - صوت العمال

يناقش مجلس الرئاسه الاثنين القادم في دوره خاصة به قضايا الارض والحيازات الزراعيه في المحافظات الجنوبيه ومذكرات مرفوعه من المجلس المركزي والسكرتاريه العامه لاتحاد الفلاحين موجهة الى المجلس .

وكان الاخ الفريق علي عبدالله صالح رئيس مجلس الرئاسه قد التقى يوم الثلاثاء الماضي بممثلي فئات الفلاحين الذين قدموا من المحافظات الجنوبيه وتظاهروا امام مجلس النواب والرئاسه مطالبين بعدم المساس بحقوقهم المكتسبه وفقا لقانون الاصلاح الزراعي . واستمع الاخ الرئيس الى ملاحظاتهم واكد لهم ضرورة ان تتظافر جهود الشعب والدوله في مواجهة من يسيء الى ماحققته الثورة اليمنيه ويعمل على خلق اشكال مظاهر الفتن بين المواطن وأخيه

واوضح ان الدوله لاتساعد الفلاح على المالك ولن تسمح بتشجيع المالك على الفلاح مشيرا الى ان الدورة القادمه لمجلس الرئاسه

(التتمة ص ٣)

وزير الإسكان والتخطيط الحضري لـ «صوت العمال» :

حملة لنظافة عدن .. ومشاريع إسكانية على تبة جبل شمسان

خاص صوت العمال

بتوجيهات من الاخ حيدر ابوبكر العطاس رئيس مجلس الوزراء، تشهد محافظه عدن في الايام القليله القادمه حملة شامله للنظافه تشمل الشوارع ومخلفات البناء والبناء غير الشرعي .

وفي حديث ادلى به الاخ محمد احمد سلمان وزير الاسكان والتخطيط الحضري لـ «صوت

(التتمة ص ٥)

التحقيق في أسباب انقطاع التيار الكهربائي عن المحافظات الشمالية والعاصمة صنعاء

صوت العمال - صنعاء

انقطع التيار الكهربائي للمنظومه الكهربائيه الموحدة في عموم

(التتمة ص ٣)

نقابة عمال شركة الكندا دراي بالحديدة :

سيضرب العمال مالم تلبى مطالبهم

● وجهت نقابة عمال الشركه التضامنيه للمشروبات الغازية (كندا دراي) الحديده مذكره الى مكتب العمل والتدريب المهني بالحديده ناشدته فيها التدخل السريع لحل قضايا عمال الشركة مع إدارة الشركه وتلبية المطالب التي

(التتمة ص ٥)

تشكيل مجلس تنسيقي لمختلف النقابات العمالية المهنية والإبداعية بمحافظة الحديدة

الحديده صوت العمال

شكلت مختلف النقابات العمالية والمهنية والإبداعية بمحافظة الحديده مجلس تنسيق بينهما يتولى تنظيم جهودها ويوحد مواقفها تجاه مجمل القضايا .

(التتمة ص ٥)

في المسجد الأقصى :

الصهاينة يتحدون مجلس الأمن بمجزرة جديدة .. فأين الشرعية الدولية ؟

كتب : المحرر السياسي

في الوقت الذي دعت بلادنا مجلس الامن الدولي للانعقاد ، لمناقشة اوضاع شعبنا الفلسطيني وأساليب القتل والتنكيل والقمع الوحشي .. والمطالبه بأن يقف الضمير الدولي امام الارهاب الدولي المنظم ضد الاطفال والابرياء حملة الحجاره وذوي الحق في ارضهم ..

وفي الوقت الذي ينتظر اجتماع المجلس .. وهل سيسرع في اجبار المحتلين الصهاينه على احترام حقوق الشعب الفلسطيني .. ارتكب الصهاينة جريمة جديدة ذهب ضحيتها ٣٠ شهيدا والف جريح فلسطيني في حرم المسجد الاقصى الشريف كتحد جديد للعرب والمسلمين وذوي الضمائر الحية في العالم .

وغلواء المتدينين الصهاينه في عدوانيتهم بتغيير وطمس المسجد الاقصى ومسجد الصخرة بوضع الاساس الهيكل الثالث بالحرم الشريف الذي يخططون له .. يمثل نزقا وتحديا لكل المسلمين واستهتارا للقيم والديانات والقرارات الدولية الصادرة عن الامم المتحدة الخاصه بقضية الشعب الفلسطيني وحقوقه المشروعه .

(التتمة ص ٥)

إيقاف الحملات الإعلامية بين بلادنا والسعودية

صنعاء - صوت العمال :

علمت صحيفة صوت العمال من مصادر موثوقه انه تقرر وقف الحملات الاعلاميه بين الجمهورية اليمنية والمملكة العربية السعودية وتمديد فترة الإنذار للمغتربين اليمنيين لمدة سته اشهر .

وقد اكدت السلطات اليمنية التزامها بهذا الاتفاق واصدرت توجيهاتها الى كافة وسائل الاعلام المركزيه بإيقاف الخوض في اي مهاترات مع الاعلام السعودي .

(التتمة ص ٥)

؟!

الرياض / إذاعات : اعلن الامير سلطان بن عبدالعزيز النائب الثاني لرئيس مجلس الوزراء وزير الدفاع والطيران السعودي ان الملك فهد قد اصدر اوامره امس الاول بشان إنشاء مدينة عسكرية متكاملة في منطقة جيزان وذلك في إطار خطة دعم قدرات القوات السعودية .

رئيس لجنة معالجة قضايا الأرض بمديريات وادي حضرموت :

توصلنا إلى ان كثيراً من المساحات تابعة للدولة القطيطية سابقاً وأموال الأوقاف

الغطن - سعيد عمار

في اطار المساعي لحل مشكلة الارض في مديريه القطن م . حضرموت التقت صوت العمال بالاخ احمد صالح الغلام عضو المكتب التنفيذي بمجلس الشعب بمحافظه حضرموت ورئيس لجنة معالجة قضايا الارض بمديريات الوادي والذي أجاب مشكورا على تساؤلاتنا نقتطف بعضا مما جاء فيه :

قمنا بحصر في عمليه البحث عن الإثائق والتوثيق لكافة المستندات بهدف الوصول الى حصر الاختلالات التطبيقيه لقانون الإصلاح الزراعي رقم ٢٧ لعام ٧٠م . وفي هذه المرحله التمهيديه يتم

(التتمة ص ٣)

شملان

ماء معدني طبيعي نقي

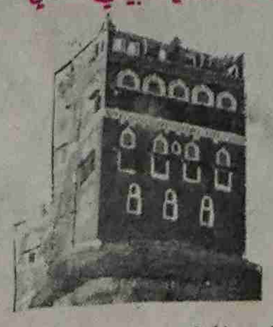

شركة أروى لصناعة المياه المعدنية صنعاء ج. ي

كلمة صوت العمال

أعيادنا الوطنية وقفات مضيئة

يحتفل شعبنا اليمني بالعيد السابع والعشرين لثورة ١٤ اكتوبر المجيده التي بقيامها وانتصارها بتحقيق الاستقلال الوطني استكمل اليمن حريته واستقلاله .. وحققت الحركة الوطنية اليمنية إنجازا ثوريا شقت طريقه بآلاف الشهداء على ربوع الوطن .. سيرا نحو ذرى بناء الوطن اليمني الجديد بعد قرون من حكم الإمامة والاستعمار وثالوث التخلف المرعب .

واذا كان التاريخ قد سجل ان ثوره ١٤ اكتوبر قد مثلت الامتداد الطبيعي لثورة ٢٦ سبتمبر الأم وتتويجا لها .. فإنها مثلت في ذات الوقت مرحلة جديده من النضال الوطني التحرري وواحدة من ارقى الثورات العربية التحريريه التي انتزعت الاستقلال بالكفاح المسلح دون قيد او شرط .. لتمثل الثورة اليمنية في الوطن اليمني اول منارة للوطنيين في الجزيره والخليج .. هزت اركان الممالك والاستعمار .. مما جعلها عرضة لمحاولات الاعداء ومؤامراتهم عبر مرتزقة البترو دولار . لإعادة عجلة التاريخ الى الخلف . ورموز الإمامة والاستعمار .

وليس من شك الآن وبعد عشرات من السنين القول .. ان حركة التاريخ تسير الى الامام وان الذين ناصبوا الثوره اليمنية العداء من ايامها الاولى .. ولازالوا يحاولون ان يتناسوا حقيقة واحده - وهي .. ان الشعوب التي تصنع ثوراتها وتكتب تاريخ انتصارها بالدم والتضحية قادره هي وحدها ان تحافظ على ثوراتها ومنجزاتها وتبني اوطانها وفق اختياراتها الوطنية .

وشعبنا اليمني الذي احتفل ويحتفل هذا العام بأعياد ثورتيه اليمنية ٢٦ سبتمبر و ١٤ اكتوبر .. وقد أعاد وحده وطنه وأقام الجمهوريه اليمنيه التي مثلت التحدي للتجزئة والتفكك في الصف العربي .. مثل باحتفالاته بعدا وطنيا عميقا باعتبار ان الوحده كانت الهدف الكبير للثوره والشعب وانها فتحت مرحله جديده من النضال الوطني لبناء دوله في هذا الموقع من الوطن العربي . تحقق للانسان اليمني وجوده الحضاري في إطار دولة مركزية تتعزز فيها الممارسات الديمقراطيه عبر اشكالها المختلفه . ويجد فيها الشعب نفسه صانع الحدث .. لامتفرجا .. وحاكما لامحكوما .. لأنه الشعب الذي رفض ان يحكمه الطغاه والمستعمرون .

والاحتفال بمعانيه الجديده . ليس استرجاعا لأحداث الا بقدر مانستشف منها العبر والدروس فعيدنا هذا ياتي وشعبنا كذلك يواجه من من المصاعب والتحديات الداخليه والخارجيه مايتطلب منه ومن كل احزابه وتنظيماته وقواه السياسية والنقابية والمهنية .. وجماهير العمال والفلاحين وكل ابناء شعبنا ان يكون صفا واحدا يستحيل اختراقه .. واضعا اولويات الدفاع عن وحدته ومنجزاته في مصاف اسمى المهام وشاقا طريقه بارادات وعزائم لاتلين .. ولعل ذلك لن يتحقق بنجاح كبير الا بإقامة جبهه وطنيه عريضة تصب فيها كل الجهود والطاقات ويتنافس فيها كل الشرفاء لإنجاز تلك المهام القريبة والبعيدة .. والتي بها يثبت شعبنا اليمني أصالته وتاريخه الحضاري مستمدا من التاريخ عراقته ... ليكون الحاضر المزدهر طريق السعاده للانسان وازدهار الوطن وخيرهما وسعادتهما .

والحركة النقابية اليمنية وقيادتها والتي كانت ولازالت تدعو لإقامة الجبهة الوطنية العريضة تؤكد ان الظرف قد حان وان الوطن يتطلب رص الصفوف .. ذلك ان تشتيت الجهود يضعف الصف الوطني وجسامة المهام والمخاطر تضع اكبر المهام على الوطنيين بأن ينهوا شتات السنين فلم يعد هناك من مبرر لبقائها كذلك .. ولايعقل ان يتوحد وطن مجزأ ولا تتوحد قواه الوطنيه .

إن الذكرى السابعة والعشرين لثوره ١٤ اكتوبر .. عيد لشعبنا اليمني .. فيها نجدد العهد بتحقيق كل الأهداف التي سقط في سبيلها الآلاف من الشهداء وفي ذلك اعظم درجات الوفاء .

وأهلا ١٤ اكتوبر .. عيدا للثوره .. ويوما من ايامنا الوطنيه المجيده التي نحني فيها هاماتنا لكل الذين اريقت تاريخهم بها والسائرين على درب أهدافها نحو بناء اليمن المتطور .. يمن السعاده والخير والازدهار .

ماهي قصة الملايين المبعثرة في الصحراء بجانب «بئر ناصر» على طريق الشيخ عثمان/ الحوطة؟! ١

ماهو موجود في بئر ناصر من معدات وآلات.. وما يصلح إذا كتطع غيار..!

مدير عام الهيئة العامة للمياه:

تحقيق/ شاهر صعبين - د/ ناصر اسماعيل

● بكل تأكيد سيكون حكم اي انسان عاقل شاهد ذلك المليونير وهو يبعثر ملايينه في الصحراء بأن الجنون الكامل قد أصاب عقل المليونير وان ذويه لابد وان يحجروا عليه حفاظا على سلامته وصيانة حقوقهم التي يكفلها لهم الشرع والقانون .

هذا الحال ينطبق على تلك الآلات والمعدات الثقيله والسيارات ومنازل الخبراء التابعه لشركة «بوفس» الانجليزيه المنفذه للمرحلة الاولى من مشروع مياه عدن الكبرى وتركتها بعد ان نفذت المشروع عام ٨٨م للهيئه العامه للمياه التي بدورها تركتها في الصحراء (وهي تقدر بالملايين) في مهب الرياح ولهب اشعة الشمس بجانب بئر ناصر الواقع على الطريق بين الشيخ عثمان - لحج ، منذ عامين .

ولأن الصوره تبدو محزنه جدا في ان تبدد تلك الملايين في الصحراء كان لابد من ايضاح هذه الصورة بكل تفاصيلها لتجيب على تلك الاسئله التي تدور في ذهن كل مواطن ومسئول منذ عامين يرتاد طريق الشيخ عثمان - لحج حيث يقع الحوش الذي يحوي تلك المعدات والآلات ومن الطبيعي ان ماتريده من إيضاح قد افترض النزول الى الموقع ومن ثم الجلوس مع الطرفين الرئيسين المتعلقة بهم القضية .

● الطرف الاول الهيئه العامه للمياه ممثلة بمديرها العام الاخ خالد بونمي وهذا نص اللقاء معه في سياق تحقيقنا هذا .

- الاخ خالد بونمي في البدء، كيف نفذت المرحله الاولى من مشروع مياه عدن الكبرى ؟!

● المشروع قامت بتنفيذه شركة «بوفس البريطانيه» وكانت مكلفة باعمال رئيسيه واعمال مدنيه من تركيبات وبناء خزانات وخطوط الخ وكانت هناك مقاولة أخرى لحفر الآبار أنجزت في وقت آخر طبعا المشروع لم يتم في أوقاته المحدده وكان هناك تأخير وصل الى درجة تظلمات رفعت من الشركه نتيجة لأحداث ١٣ يناير ٨٦م وايضا مطالبات من قبل الهيئه العامه للمياه ضد الشركه لتأخيرها انجاز العمل في الاوقات المحدده .

دخلنا في مفاوضات مطوله معها بقيادة وزارة الطاقه والمعادن في ذاك الوقت باعتبارها الجهاز الاعلى للهيئه وتوصلنا الى حل كاف ظل تماما حيث كانت الشركه تطالب بـ «١٧ مليون دولار استطعنا ان نخفضها الى «ثلاثه مليون ونصف دولار في مفاوضات شاقه جدا» والاتفاق تلخص ضمن ماتلخص عنه ان المعدات كلها الخاصه بالشركه والتي كان من المفروض ان تعيد تصديرها مرة ثانيه للخارج تترك للهيئه العامه للمياه للتصرف بها وكان معظمها في حالة خرده والصالح منها استخدم من قبل الهيئه والاجزاء التي تراها الآن بجانب بئر ناصر على طريق الشيخ عثمان - لحج هي عباره عن معدات قديمه وغير صالحه للاستخدام حاليا وانما كقطع غيار يمكن استخدامها ونحن طبعا لم نشتريها ولكن تكلفة اعادة تصديرها مرة ثانيه كانت أعلى بكثير من تركها هنا في البلاد للهيئه من قبل الشركه فكانت هناك مفاضله مابين ان ترحلها الشركه فهذا سيكلفها كثيراً مع انها قد استخدمتها بشكل كاف ولمدة طويله وفي نفس الوقت نحن عملنا ان تكون جزء من الممتلكات التي تؤول للهيئه العامه للمياه .

- الشركه انتهت من اعمالها منذ عامين وبقاء تلك الآليات والمعدات طوال هذه الفترة في موقعها الصحراوي الحالي قد قضى عليها كما يبدو ؟

● لايوجد موقع آخر تضع فيه هذه الآليات ولاتوجد مستودعات مغلقه توضع فيها معدات كآلات الرفع .

- هذا أمر معروف ولكن بالامكان استخدام الاصلح منها ووضع حل نهائي لما هو غير صالح ؟

● في عام ٨٨م تم التوصل الى اتفاق مع الشركة ومنذ ذلك وزارة الماليه الوقت والمعدات موضوعة هناك .

- متى أعلنتم المناقصة ؟

● المدير المالي سيكون اعرف بالوقت الذي أعلنت فيه المناقصة نحن كنا قد اعلنا على بعض اشياء حسب التخصصات مثل بعض سيارات النقل وبعض الآثاث والمنازل الخاصه بالخبراء قمنا باجراء مناقصه داخليه للعمال في الهيئه واشتريت عن طريق المناقصة .

- هل نستطيع القول ان الآلات والمعدات والسيارات والاشياء الاخرى الموجوده في بئر ناصر حاليا لاتوجد امكانيه للاستفاده منها ؟

● ممكن الاستفاده منها كقطع غيار .

- هل هذا قرار ورأي فني ؟

● نعم هذا قرار فني لان لدينا ورشه للميكانيكا وتم فرز المواد بدقه المواد التي يمكن استخدامها من قبل الهيئه والمعدات كقطع غيار حولت الاليات الصالحه للاستخدام استخدمت من قبل الهيئه والاليات الثقيله جدا المستهلكه ظلت باقيه في موقعها هذا باعتبار انه لايوجد موقع آخر .

● الاخ عبدالله محمد المدير المالي للهيئه العامه للمياه شارك معنا في الحوار ومناقشة هذه القضيه حيث قال .. شكلنا عدة لجان استلام وتسليم - استلام المواد المخزنيه والمواد المخزونه إضافه الى الاليات والممتلكات الكبيره والشركه غادرت وحلت مشكلتها مع الجمارك والهيئه استلمت كامل المعدات والمواد وادرجت في مخزون الهيئه ، والاليات سيتم قريبا الاعلان عن بيعها بالمزاد العلني وسيتم ذلك بعد استكمال الاجراءات مع الجمارك لنقل ملكية المعدات من الشركه الى الهيئه .. وعبر منشور تم توزيعه واعلنا لمرافق الدوله اننا سنبيع بعض المعدات لها ولكن لم يتقدم احد وتطالب الهيئة حاليا من قبل الجمارك بدفع الضرائب المفروضة على تلك الاليات ولو ساعدتنا وزارة الماليه بالموافقه على تحويل ملكية هذه الآليات والمعدات الى الهيئه سيتم حل مشكلة المخلفات وبيعها .

يتبع

بعض المعدات المصعلة

خالد بونمي

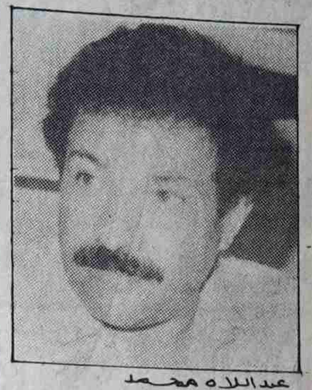

عبدالله محمد

تعقيبات على قضايا نشرتها "صوت العمال"

رئيس قسم «الجوس» في دار الهمداني يعقب

● لقد اطلعت على ماكتبته (صوت العمال) في عددها (٩٧٥) الصادر في ٤ اكتوبر ٩٠م .والذي كتبه صحفي قديم . الا انه للاسف لم يستقص الكاتب الحقائق والادله الدامغه ، وكيف اكتفى بما لديه من معلومات ماخوذة من افواه رخيصه !

ان ماجاء في مقالة الصحفي القديم ، يعد تحاملا ليس له اساس من الصحه ، على رئيس قسم الجوس في دار الهمداني ، وكان يجب علينا ان نضع الامور في اطارها الحقيقي ، لكي نسترشد الى طريق الزور والصواب وحتى لانقع في الخطأ مرة اخرى بحيث يحترم صاحب المقاله قلمه ومهنته وكينونة الانسان وتصوره !

من خلال الموضوع ، نعتني صاحب المقاله بانني قد عملت قصص لـ (صوت العمال) .. «قصه .. ولا بعدها قصة ..» وشبه ذلك بموقف حدث في منتصف السبعينات اشبه بموقفي ، ولاادري لماذا يقع صاحبنا المسكين دائما في مثل هذه المعاناة والمواقف المحرجه دون غيره ؟! فهل حظه هكذا «مقدر ومكتوب يعيش طول العمر متعوب»؟!

● لقد قال الكاتب انني رفضت اوامر قيادة دار الهمداني بطبع صحيفة (صوت العمال) العدد المكرس للذكرى الـ «٢٨» لثورة ٢٦ سبتمبر المجيدة ، ودرّضت بعض العمال بعدم المجيء ، وان تصرفاتي غير مسؤولة .

● وهنا اتساءل : لماذا الرفض بالذات طبع (صوت العمال)؟! وهي منا والينا .. ولم ارفضها من سابق ؟! ومن انا حتى آمر وانهي في حدود مسؤوليتي الصغيرة المتواضعة ، ولماذا لم تشتك بقية الصحف والمجلات (الزبائن) من تصرفاتي والتي لم تتأخر عن موعد صدورها ؟!! منذ فترة عملي خلال الـ (١٥) عاما .. وكيف استنتج الكاتب العلاقه بهذا الشكل بيني وبين الادارة ؟! انك بهذا ايها الكاتب قد اسأت الى قيادة دار الهمداني وجردتها من مهامها .. وانصحك ان تعرف اولا بالاتفاق بين الدار واسرة صحيفة «صوت العمال» حول تسليم صفائح الطباعه حسب المواعيد المحددة . والتي يجب ان تحترم اسرة التحرير ذلك الاتفاق.

وفي الختام على صاحب الموضوع ان يتاكد من الجهد الذي نبذله من اجل صدور «صوت العمال» وتعاوننا معها في كل الحالات ، بدلاً من الكتابة من على كراسي المكاتب ، والاعتماد على معلومات من مصادر غير مسؤولة ، لاتقدر شرف المهنة . ولكن لانلوم اصحاب المعلومات ولكن الصحفي القديم الذي اخذ بها ..

وشكرا .

رئيس قسم الجوس
دار الهمداني

تعقيب المحرر :

● شكرا في البدء ، على تفاعل رئيس قسم الجوس في دار الهمداني ، مع ماكتبناه ،حول معاناة (صوت العمال) - مع دار الهمداني اسبوعيا .. بسبب موقفه !

● ثانيا .. المعلومات التي استندنا عليها .. هل على لسان زملاء لهذا المعني ! ولم نسيء او نجتهد في عرض موقفه تجاه (صوت العمال) التي تتكرر باستمرار ونخشى ان تصبح قاعدة .. دون ان تعمل ازائها قيادة الدار شيئا سيما وان «المعني» لازال يصر على رأيه في نظام المناوبة وان «صوت العمال» لابد وان تطبع بعد صحيفة اكتوبر .. تحت حجة الاتفاق .. ووفق وقت معين

(التتمة ص ٥)

يمانيات

عارف الضرغام

آكلو لحوم البشر

الغلاء الفاحش والذي يمارسه، والذي يدعمه والساكت عنه ومن يغذيه ، كل أولئك هم آكلو لحوم البشر في العصر الحديث ،هؤلاء هم الذين يذبحون الانسان ، ويميتونه موتا بطيئا بعد ان يمتصوا كدحه وعرقه .

فبعد إعادة تحقيق الوحدة اليمنيه حلم كل انسان يمني ، اتجهت الانظار نحو تحسين الحياة المعيشيه ، وهذا ماوعدت به هذه الجماهير من قبل قيادتها السياسيه .

ولكن العكس كان قد سبق ، وارتفعت اسباب المعيشه وارتفعت اسعار المواد الاساسيه وغير الاساسيه واصبحت «موضة» العصر بل اصبحت عدوى خبيثة لم تجد الطبيب الماهر الذي يضع لها العلاج الناجع .

في الوقت الذي يصرح فيه المسؤولون بعدم قانونية الزيادة في الأسعار دون الرجوع الى رئاسة الحكومة ومصادقة مجلس النواب الا ان هذا الكلام ذهب ادراج الرياح .

واصبحت التصريحات مجرد ابواق إعلاميه واصبح الإعلام سلاحا ذا حدين .

وسكوت الحكومة عن هذا الغلاء وعدم قدرتها على وضع حد له ، يعني بكل وضوح ان اعضاءها لايعيشون معاناة الشعب والعديد منهم لايلهثون الا وراء الامتيازات التي تجعلهم يعيشون في ابراج عالية .

ان الحزب الذي يجعل من سياسة الصمت تجاه موجة الغلاء وذبح الانسان اليمني بـ «الطريقة الديمقراطية» سياسة له لهو حزب منافق وليس هناك مايبرر وجوده فهو بالطبع ليس سوى حزب بسلطوي «لبلابي» متسلق وهامشي لايهمه امر القاعدة الجماهيرية التي لاتؤمن الا بمن يمثلها عن جدارة واستحقاق ويرعى شؤونها ومصالحها .

ان آكلي لحوم البشر لم يعد يمارسون افعالهم هذه بطريقة مباشرة بل يتكيفون مع ظروف العصر ، فهم يحومون حول فريستهم ويحكمون عليها الحصار ثم يطبقون عليها بكل وحشية ومن غير رحمة .

وما الغلاء الفاحش والارتفاع المستمر لاسعار المواد الغذائية وغيرها الا احد اساليبهم العديدة.

ومن الطرق والاساليب التي يستخدمها آكلو لحوم البشر هي طريقة إعطاء حسنة باليد اليمنى وسرقة كل مايروق لهم باليد الاخرى .

وهذا الطعم الذي يرمون به ، ويضعونه في الشرك والذي يسمونه زيادة الرواتب قد اضحى مفهوما وقد ادرك مغزاه شعبنا واكتوى بلهيب سعيره ، ولن يرضخ بعد الآن لأي مساس بحقوق اكتسبها وان سياسة التجاهل واللامبالاة والتخدير بالوعود الكاذبة طويلة الأمد لم تعد تجدي ، ومفعولها لم يعد له نتائج ايجابيه .

ومن يريد ان يتعامل مع شعبنا اليمني يجب أن يدرك انه يتعامل مع الحضارة والتاريخ والإيمان والحكمة .

● حزب جبهة التحرير يحيي الذكرى ٢٧ لثورة ١٤ اكتوبر المجيدة

● لجنة التنسيق والمتابعة تقرر تأجيل موعد انعقاد المؤتمر الوطني العام

حيا حزب جبهة التحرير باكبار الذكرى (٢٧) لاندلاع الثورة اليمنية في الرابع عشر من أكتوبر عام ١٩٦٣م .

جاء ذلك في بيان لحزب جبهة التحرير (بكافة تشكيلاتها) على اثر اختتام الاجتماع الثاني للجنة التنسيق والاعداد والمتابعه لحزب الجبهة والمنعقد في ٥ اكتوبر ١٩٩٠م بمدينه عدن الباسلة برئاسه الاخ حسين عبده عبدالله امين السر وبحضور ممثلين عن مختلف المراكز والمديريات والمحافظات في الجمهوريه اليمنيه .

وجاء في البيان : «ان لجنة التنسيق والاعداد والمتابعه لحزب جبهه التحرير (بكافه تشكيلاتها) بعد اطلاعها على تقارير قيادات عدد من محافظات الجمهوريه حول استعداداتها المؤتمر الوطني العام تبينت تفاوتا ملحوظا في استعداداتها لدخول المؤتمر الوطني العام في موعده المحدد والمقرر في اجتماع عدن التاريخي الموسع في ٢٣ اغسطس الماضي .. وبعد استماعها الى تقرير السكرتاريه العامه ومقترحها بشان التاجيل والذى قدمه الاخ امين السر للجنه التنسيق لحزب الجبهه ، اقتنعت اللجنه بضرورة اعطاء فرصه زمنيه مناسبه للمحافظات المتخلفه ليتحقق التكافؤ في الاستعداد لجميع المحافظات دون استثناء ، قررت لجنه التنسيق والاعداد والمتابعه تاجيل موعد انعقاد المؤتمر الوطني العام على الا يتجاوز التاجيل الثلاثين من نوفمبر القادم) .

وعلى ضوء ماتقدم فقد وضعت اللجنه جدولا زمنيا يبدأ من الاول من نوفمبر لعقد المؤتمرات الفرعيه للمراكز والمديريات والمحافظات وصولا الى المؤتمر الوطني العام في موعده» . وكانت اللجنه قد اقرت جدول اعمال المؤتمر الوطني العام .

كما اقرت لجنة التنسيق والاعداد في دورتها هذه مبادرة حزب جبهه التحرير بشان صيغة التحالف الوطني وشروطه بين القوى السياسيه الوطنيه داخل وخارج الحكم ، وكلفت لجنه الاتصال برئاسة الاخ حسين عبده عبدالله امين السر بتبليغ صيغه المبادرة الى الجهات المعنيه داخل وخارج الحكم ، كما اوكلت الى لجنه الاتصال مهمه الاتصال بالجهات الرسميه في الدولة والحكومه لمتابعه شؤون حزب الجبهه وكذا حقوق المناضلين من شهداء ومعوقي ومتضرري جبهه التحرير بتشكيلاتها : التنظيم الشعبي للقوى الثوريه لجبهه التحرير وجيش التحرير وجبهات القتال في الارياف والقطاعات العماليه والنسويه والطلابيه .

تهاني

● عائلة سعيد عبدالله فضل وعائلة المرحوم محمد عبدالله موسى يهنئون الطفلة سمية محمود سعيد بمناسبة عيد ميلادها الثالث فالف مبروك ياسمية وعقبال مائة سنة .

● يهنئ الاخوة محمد طالب سيف وعبدالحكيم فتوان الاخ مجاهد علي احمد الهادي بمناسبة ارتزاقه بمولوده الجديد الذي اسماه (عبدالله) فالف مبروك ياابا عبدالله ومزيدا من البنين والبنات .

● يهنئ الاخ سيف سعيد محمد الاخ علي سعيد المغربي بمناسبة ارتزاقه بمولوده الجديد الذي اسماه (صدام) فالف مبروك ياابا صدام ومزيداً من البنين والبنات .

● تهنئ عائله محمد بن محمد علي القصره ولديهما سيف عبدالرحيم وفتحيه محمد احمد ياسر بمناسبة ارتزاقهما بمولودتهما البكر التي اسمياها «بشرى» فالف مبروك يا ابا بشرى ومزيدا من البنين والبنات .

● يتقدم الاخوة محمد العزعزي وعلي العزعزي وعارف عبدالسلام باجمل التهاني لأخيهم سعيد العزعزي بمناسبة دخوله القفص الذهبي فالف مبروك .

● يهنئ كل من الرسام الكاريكتير والخطاط حافظ عمر علي و[illegible] وعائده سعيد عمر وشوقي [illegible] عبدالله مهوب وطارق حسن [illegible] الاخ منير ناجي [illegible] افراح عبدالله بمناسبة [illegible] المولود البكر [illegible] «سراج» فالف مبروك [illegible] ومزيدا من البنين والبنات .

● يهنئ [illegible] محمد حمزه وياسر وأمين [illegible] الأخ مبارك كرامة [illegible] بمناسبة ارتزاقه المولود البكر «عماد» .. فالف مبروك ومزيدا من البنين .

● [illegible] عمال وموظفو الاتحاد العام [illegible] والمجلس العمالي م- عدن ومدرسة الكوادر النقابية ومحررو صحيفة صوت العمال زميلهم فيصل عائض احمد بمناسبة ارتزاقه بمولوده البكر الذي اسماه (عمرو) فالف مبروك ومزيدا من البنين والبنات ياابا (عمرو) .

● يهنئ كل من الاخوة انور هادي وعبدالسلام وصالح الرطيل وعلي عمر وعلي عديني ونادر ونواف وعيدروس وجميع الاهل والاصدقاء الشاب محمد سعيد عبدالرحمن بمناسبة عقد قرانه على الآنسة إلهام محفوظ احمد فالف مبروك وعقبال الفرحة الكبرى .

● تهنئ ثريا عبدالله محمد وأمها وعائلة احمد محمد الحربي الطالب محمد احمد الحربي بمناسبة نجاحه في الثانوية العامة .. فالف مبروك .

تعازٍ

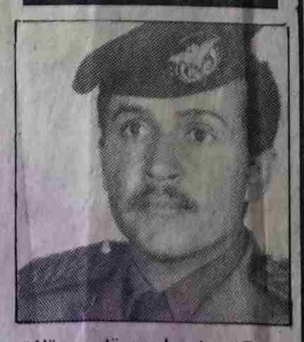

● يعزي احمد قاسم عقلان وخالد سيف قاسم وجميل مهيوب قاسم . عائله المرحوم عبدالله حزام باستشهاد ابنهم الملازم ابوبكر عبدالله حزام في جزيرة كمران في ١١-٩-٩٠م للشهيد الرحمة ولأهله الصبر والسلوان وانا لله وانا اليه راجعون .

● تعزي اسرة الحاج سيف عبد السلام اسرة عبد الله حسن بوفاة ابنهم الشاب علي عبد الله حسن تغمده الله بواسع رحمته وألهم أهله الصبر والسلوان وانا لله وانا اليه راجعون .

● يتقدم صالح خميس عبدالله باحر التعازي لأسرة ال (لزنم) بوفاة والدهم الشاعر الشعبي محمد احمد لزنم راجيا من الله عز وجل ان يتغمده بواسع رحمته ويسكنه فسيح جناته ويلهم اهله وذويه الصبر والسلوان وانا لله وانا اليه راجعون .

● جمال حيدرة ولطف وعدنان يعزون علي الحاج صالح بوفاة أخيه عيدروس الحاج صالح ويتمنون لأهله وذويه الصبر والسلوان .

المستشفى السعودي الالماني ٢١٧ سرير
علاج الانزلاق الغضروفي بدون جراحة
٢٠٠٠ ريال سعودي
تفتيت حصوات الجهاز البولي بدون جراحة
من ٢٠٠٠ إلى ٤٥٠٠ ريال سعودي
استخراج حصوات القناة المرارية بدون جراحة
٢٥٠٠ ريال سعودي
للحجز: ٦٨٢٩٠٠٠ (٤٥ خط) جده
هدية الاحجار مجاناً لحامل هذا الاعلان

الجودة أولا
ديكو DICO الجودة.. أولا
شركة درهم للصناعة المحدودة / الحديدة
٣١١٠٧٥٣/٤/٦ فاكس ٢١١٥٧ (٠٣) ص ب ٣٦٦٧ الحديدة
ج . ي

من كذب كذبة.. وقع فيها

أبو وليد

كان من الصعب ان تقول عنه انه .. كذاب مظهره الانيق . . مركزه الوظيفي الحساس . نبره الثقة في كلامه . تلميحه بانه من اصحاب الحظوة او الخطوة لدى الكبار او «الجماعة فوق» كما يحلو له ان يسميهم . وانه قد مر بهم او بأغلبهم اوهم مروا به هذا انفرد به في القاعة ليطلعه على اسرار الساعه .. وآخر طلب منه كتابة يومياته او غراميات وثالث .. ورابع كل ذلك ساعد على اخفاء حقيقته التي تقول انه كذاب ..

كان يكذب بمجرد ان يصحو من نومه واثناء ممارسة عمله وفي أوقات فراغه وعندما يأوي الى فراشه وبعد مغادرته الفراش من جديد انه باختصار يتنفس كذبا ولو توقف عنه لحظة لمات بالسكتة الكذبية .

ذات يوم سألت زميلا في المهنه ذاق الامرين من ورائها .

قلت : الا تعرف جماعة فوق بانه كذاب سوبر .

قال : بلى .. ويعرفون انه يكذب عليهم هم ايضا .

قلت : ويقبلون وجوده قربهم او تقربه منهم .

قال : طبعا

وتوقف لحظة ثم استطرد : الم تسمع بتقريب بعض اصحاب السلطة والنفوذ للعلماء رجال الدين الفلاسفة وغيرهم . هناك ايضا طائفة من رجال السلطة تحب تقريب الحجالين او المهرجين .. كبار المرتزقه او اساطين الكذب ولله في خلقه شؤون .

قلت : وهؤلاء هل يتم تعيينهم بدرجاتهم الاصليه ام بدرجة مدير عام فما فوق ؟ وبم تسمى دوائر عملهم .. دائرة الدجل والتلفيق ام دائرة التهريب والتخريب ؟ وهل تصرف لهم بطاقات مزاولة المهنه ومن يصرفها لهم .. أطرهم الإجراميه ام تقوم الحكومه كذلك بصرفها لهم ؟؟!!

ضحك من جهلي وقال : هؤلاء لهم وظائف رسميه بعيده عن مواهبهم وخبراتهم التي يقدمونها بصورة سرية او استشارية .

قلت : وهل يحق لي كصحفي الاطلاع على طبيعة تلك الاعمال السرية ونشرها على الناس ليعرفوا حقيقتهم .

قال : قانون النشر الذي سيصدر قريبا يعطيك هذا الحق ، شريطة ان تحصل منهم على إذن بنشر محاضرهم السرية .

قلت : وهل يعقل ان يسمحوا لي بذلك .

قال : سؤالك هذا وجهه لمن وضع مشروع القانون او على الاقل اللجنة التي قامت بمراجعته .

قلت : اذن بإمكاني القيام بتحقيق صحفي حول عملهم السري هذا .

قال : هذا من حقك بضمان القانون شريطه ان تكون معلوماتك من مصادر موثوق .

قلت : ماالمقصود بهذا !! لقد أعادونا اليهم ثانيه .. فهم ومن جاء بهم المصادر الموثوقه الوحيده هنا .. أهو لغز ام ان هذا الشرط قد وضع خصيصا لهم ؟!

قال : سبق ان نبهتك لمن توجه مثل اسئلتك هذه .

قلت : اذن ماالعمل ؟ هل يمكن أن أخفي عن القراء حقائق ومعلومات كهذه ؟

قال : لاتحمل هما . القانون يعطيك الحق في نشر مايصلك من معلومات او عدم نشرها .

قلت : ولكن ضميري المهني .. هل أسكته بالقانون هو ايضا ؟

قال : لقد عمد مشروع القانون الى اسكات الضمير العام لنشاطنا المهني المناط به الدفاع عن حقوقنا وحرياتنا وحرية المهنة التي نزاولها

قلت : معك حق كيف ندعي الدفاع عن الآخرين ونعجز عن حماية اقرب المقربين الينا .. نقابة الصحفيين اليمنيين . ولكن كيف سولت لهم انفسهم ذلك .

قال : انها تريد الكذاب دسها لهم فصدقوه . لقد اساء اليهم قبل ان يسيء الى الصحافه والصحفيين ونقابتهم .

قلت : طبعا لايمكن ان نسكت على امر كهذا .

قال : بالطبع ولسنا وحدنا الذين لن نسكت فمعظم النوابل يهدأ لهم بال حتى يقطع دابر هذا الوبال ويعود الحق إلى نصابه ويفرح به أصحابه .

صوت العمال يطالب وزير الداخلية بالتحقيق في مصادرة كتب عبد الفتاح اسماعيل بتعز

استطاعت صوت العمال الحصول على مجموعه وثائق ومعلومات حول قضية احتجاز صاحب مكتبة تعز بحجة بيعه كتبا للمناضل عبدالفتاح اسماعيل تبين ان اعطاء الأوامر بالحجز كان وراءها مامور قسم المدينة وان النقيب محمد الابي الذي سبق وان أشرنا انه قام بعملية الاحتجاز كان مجرد منفذ لتلك التوجيهات والاوامر التي شملت احتجاز صاحب المكتبه وعدد من الباعة المتجولين من ضمنهم طفل يتجاوز عمره ثمانيه اعوام .

«صوت العمال» امام الوثائق والمعلومات التي بحوزتها تطالب الاخ وزير الداخليه التحقيق في القضيه في ضوء هذه المعلومات سيما وان هذه التصرفات تسيء الى الوحدة الوطنيه والعمل الوطني ومناخات العمل الديمقراطي الجديد الذي جاء كثمره للعهد الوحدوي الجديد والجمهورية اليمنيه الجديده

كما وان المعلومات التي وصلت تفيد ان هناك جمله من الاجراءات والمضايقات قد تعرض لها النقيب محمد الابي بما فيها توقيفه عن العمل لفتره رغم اعادته بالجهة التي كانت وراء اعطاء تلك الاوامر والتوجيهات بهدف جعله واجهة لهذا التصرف امام الراي العام وابرازه وثائق تؤكد صحة اقواله .

الجدير بالذكر ان «صوت العمال» كانت قد نشرت في عددين سابقين عن القضية احدهما تعقيبا للنقيب محمد الابي حولها مع نشر وثيقة للأمر الصادر اليه من مامور قسم والمدينه .

عاجل جداً

شهداء الثورة

يعلنون الإضراب!!

الاخ الفريق علي عبدالله صالح رئيس هيئه الرئاسه .. المحترم

وصلتنا البرقيه التاليه :

نحن شهداء الثورة اليمنيه المخلدين في العالم الآخر ، نرفع التهاني الحاره الى جماهير شعبنا اليمني العظيم وهي تحتفل بذكرى الثورة اليمنيه (السبتمبريه والاكتوبريه) المجيده ... التي ادخلت شعبنا مرحله جديده من البناء والتقدم .... والتي كان لنا شرف قيادتها والدفاع عنها حتى رحيلنا شهداء يكلل رحيلنا غار المجد والخلود ... واذا كان لنا ان نفخر مشير الشهداء اليمنيين فإن فخرنا يتمثل اليوم بالنصر المؤزر الذي صنعه رفاق الدرب بتحقيق حلمنا ، وانجاز هدفنا ، المتمثل بالوحده اليمنيه ... والتي بتحقيقها هدأت النفوس في عالمها الابدي ، ونامت الأعين قريرة ... وخلدت الارواح عند بارئها ..

ولكن .... ام يكتب لنا الاستمرار بهذا الهدوء ، اذ ايقظتنا صرخات اطفالنا ، ودموع نسائنا ، وهم يواجهون هذه الايام الجدود بالعهود ، والتراجع عن الوعود ، حيث اغلقت في وجوههم كل ابواب الدعم والمساعدة ، ولان «الحي ابقى من الميت» فإن القيادة الموقرة قد اطمأنت على الاحياء رؤساء ومرؤوسين ، وتركت ابناء الشهداء على بوابة (دائرة رعاية أسر الشهداء) كل يوم ولايناولون الا عبارة واحده (مدير الدائرة في صنعاء ، من يريد شيئا فليذهب اليه) ، وقد اضيف اليهم اسر المفقودين وخاصة المفقودين في ١٣ يناير والذين ينتقلون اعاناتهم في المرافق ثم احيلت الى الضمان الاجتماعي (شكليا) اذ ينفي القائمون عليه انهم مسؤولون عنهم .

اننا شهداء الثورة اليمنيه نعلن اضرابنا العام والشامل في العالم الآخر ، ونعلن سخطنا على السلطه حتى تستجيب لمطالبنا ونرسل مندوبا عنها للتفاوض معنا ، ونقل مطلبنا الوحيد والمتواضع والمتمثل في منح اسرنا واطفالنا حقوقهم المشروعه بما يضمن لهم لقمة العيش والمتمثله في الاعانات المقررة والتي تم توقيفها الان .

انه لمن المحزن والمخزي معا .. ان يحتفل بلد بذكرى ثورته وحريته ، بينما شهداؤه الذين صنعوا بدمائهم هذا النصر غاضبون عليهم .

ولكم التحيه والسلام ولشعبنا العزة والكرامه .

نقيب الشهداء اليمنيين
راجح بن غالب أبوزه
العالم الآخر

الصحافة اليمنية وقضية النضال للحركة العمالية والاتجاهات المختلفة في اليمن

٥

د. محمد عبدالجبار سلام

وكانت اول مادة في لائحة هذه الجمعية تنص على الولاء للتاج البريطاني وتم انتخاب اول هيئة للجمعية عام ١٩٤٩م ولقد تغير اسمها وأنظمتها واهدافها عام ١٩٥٥م الى جمعية العمال الفنيين

وفي عام ١٩٣٩م تأسست جمعية جديدة للعمال في عدن برئاسه علي الربان تحت اسم جمعية الاخاء والتعاون وكان رئيس هذه الجمعيه العماليه عضوا في نادي الاصلاح العربي الاسلامي وقد تشكلت هذه الجمعيه في التواهي .. عدن

وكما ظهرت ايضا بعد ذلك في عام ١٩٤٧م جمعية مالكي السيارات وسائقيها واصبح اعضاء هذه الجمعيه عام ١٩٤٩م حوالي ٥٥٠ عضو ..

وتولت بعد ذلك تكوين النقابات العماليه ولقد كانت اول نقابة تم تسجيلها هي نقابة اتحاد عمال موظفي عدن في عام ١٩٥٢م تحت تأثير مباشر من جانب رابطة ابناء الجنوب العربي ولقد بدات الحركه العماليه تناضل في سبيل حقوقها ولقد بدأت تشن إضراباتها العشوائيه منذ عام ١٩٥٠م مثل إضراب الميناء وبنائي مصفاة الزيت واما الاضرابات الهامه والشامله والمؤثره فقد بدات في اواسط الخمسينات في كثير من المؤسسات الانتاجيه التابعه للراسمال الاجنبي ومع زيادة نضال العمال وتلاحم القوى الوطنيه الاخرى مع حركة العمال اخذ الترابط الوثيق بين المطالب الاقتصاديه والمطالب السياسيه وراح العمال يطرحون شعارات وطنيه وسياسيه واقتصاديه وذلك عبر التأثر الذي كسبوه من خلال ماكانت تطرحه الشرائح الوطنيه ذات الميول الثوريه في صفوف العمال .

ولقد بلغ النضال العمالي ذروة اشتداده والذي تمثل في الاضرابات الشامله والتي وصلت الى ٧٢ اضرابا حوالي ٢١٠ الاف يوم عمل وذلك في عام ١٩٥٦م ..

ولقد ساعد ذلك النضال واشتداده تلك الروح الثوريه التي تأججت مع مقاومة العدوان الفرنسي البريطاني الاسرائيلي على مصر في عام ١٩٥٦م وقد اطاقت السلطات الاستعماريه على هذا العام - عام عدم الاستقرار ولقد اشتد نضال العمال مع ماكانت تطرحه السلطات البريطانيه من مخططات استعماريه وفي وسط هذا الارتفاع الثوري المنظم واشتداد المقاومة العماليه تأسس المؤتمر العمالي لنقابات العمال في عدن عام ١٩٥٦م تكون في البداية من ٢٥ نقابة عماليه .

ولقد شكل هذا المولود المؤتمر العمالي مرحلة جديدة من النضال الوطني واحدث تحولا اساسيا في مسار الحركه الوطنيه اليمنيه سواء كانت ضد الاستعمار في الجنوب ومؤسساته الاستغلاليه او في سبيل تقويه حركة المعارضه ضد أسرة حميد الدين في الشمال.

ان تأسيس الحركة العماليه تحت اطار موحد «للمؤتمر العمالي» قد شكل قوة اساسيه واعطى النضال الوطني زخما ثوريا ذا أبعاد اجتماعيه جديدة فبعد ان كانت اساليب الحركة الوطنيه تقتصر على الخطب في المساجد والكتابات في الصحف والعرائض الذليله التي تقدم الى الحاكم البريطاني العام

يتبع

في مذكرة ..
(تتمة ص٨)

والصيانه والحفر الخ.. واكثر من ذلك فإن اعادة الفلاح الى حالة من التبعيه لأمالك في العلاقات بينهما امر غير ممكن بفعل التطور . ونمو الوعي الاجتماعي لدى المنتج.

وكما نلاحظون فأن هذه هي المذكرة الثانية . وكانت الاولى قد رفعت اليكم بتاريخ ٢٥-٨-٩٠م وذلك بعد ان اصدر الاخ الرئيس أمره بتاريخ ٣١-٧-٩٠م بإعادة الاراضي المصادره والموزعه على الفلاحين في محافظتي ابين وشبوه وهو الامر الذي استغل من كبار ملاك الارض للمساس بمصالح الفلاحين والاساءة الى السلطه وخلخلة الوحدة الاجتماعيه وزرع الفتن .

وفي هذه المذكرة نود اطلاعكم من جديد على رؤيتنا للمشكله ونأمل ان نساعد في تقديم الحلول الممكنه . هذه الرؤية التي تتركز على النقاط التاليه :

١- يجب ان نعود جميعا عند تناول المشكله الى الاساس الدستوري والقانوني . ذلك بدون العودة الى الدستور والقوانين النافذه سيكون في الامر اجتهاد لابد وان تؤدي المسائل المعقده الى الاختلاف .

٢- ان قانون الاصلاح الزراعي قد شكل مكسبا عظيما للكادحين اليمنيين وفي تقديرنا يمثل اعظم انجازات ثورة ١٤ اكتوبر بالنظر الى كونه كان الاساس في تغيير الحياة الاجتماعيه في الريف . وتحسين حياة الفلاحين .

٣- ان الأخطاء التي رافقت تطبيقات القانون يمكن معالجتها وعلى اساس قانوني . وهو قانون الحيازات الا انه من الضروري النظر الى هذا القانون ككل لايتجزأ وان اي محاولات لفرض التراضي او التنازل عن الارض كرها على الفلاحين لن يجد من جانب اتحادنا والفلاحين اي قبول .

٤- ان وقف الاعمال العدوانيه تجاه الفلاحين شرط رئيسي لخلق جو مناسب يمكن فيه البحث عن الحلول المناسبه وفي اطار القانون.

٥- ان تقديم القتله للمحاكمة العادله وكذا المعتدين على آبار ومكائن ومحاصيل الفلاحين مطلب رئيسي لمنظمتنا وللفلاحين لفرض النظام والقانون . ولانستطيع ان نفهم الموقف المتخاذل لبعض الاجهزة الامنيه تجاه من يمارسون مثل هذه الاعمال المشينه .

٦- لقد شكلت اللجنه العليا من دون ممثلي طرف رئيسي في المشكله وهم الفلاحون ولأن اتحادنا قانونيا وجماهيريا هو الممثل الشرعي للفلاحين فان تعيين ممثلي اتحادنا والتعاونيات في اللجنه العليا واللجان الفرعيه امر سيساعد على إقرار الحلول المناسبه .

٧- ان تعطى للجنه العليا فرصه كافيه لدراسه المسألة وخلال هذه الفترة يجب وقف اي اعمال من شانها تأجيج المشكله . وفي مقدمة ذلك وقف اي اوامر سابقه بإعادة بعض الاراضي المصادره من قبل السلطات ان ذلك يزيد الامور تعقيدا .

٨- كما نطالب ايقاف المحاكم عن الاستمرار في صرف الوثائق الجديدة . او التصديق على وثائق قديمه لبعض الملاك بالنظر الى التحايل الذي يجري عند الصرف او التصديق . وما يسببه من اشكال امام اللجان المكلفه بمناقشه هذه المسأله .

٩- يجب ان تتضمن الحلول القادمه . اصدار عقود انتفاع شرعيه للفلاحين في الاراضي الموزعة عليهم . تسند مالديهم من وثائق قديمه اعطيت لهم اثناء تطبيق الاصلاح الزراعي .

١٠- الحفاظ على اراضي الدولة والتعاونيات غير الموزعة وحصر اراضي الاوقاف والصدقة للاستفادة منها لمن تضرر من تطبيقات قانون الإصلاح الزراعي ولمن يستحقها من المعدمين .

المجلس المركزي لاتحاد الفلاحين
عدن - ٢٥-٩-٩٠م

تعسف يحمل الكثير من علامة استفهام..!!

محصلون وعاملون للضرائب تم جلبهم من تعز في وقت يوجد فيه محصلون وعاملون في محافظة عدن ولم تحدد لهم اعمال .

ففي نقطة دار سعد يوجد اشخاص يقومون بتحصيل الضرائب وهم لايمتون بصلة الى الضرائب كما تم يوم ٢٤ الشهر الماضي جلب محصلين جدد منقولين من مكتب ضرائب تعز للعمل في مكتب ضرائب عدن .

نتساءل اين سيذهب العاملون من الموظفين والمحصلين الذين يعملون في مكتب عدن ولماذا تركينهم وابقاؤهم بدون عمل .. واين التخطيط في ذلك ؟ سؤال نوجهه الى رئيس مصلحة الضرائب.

«هافيس صرف» ..!!

يواجه المواطنون في مراكز بيع تذاكر الباصات في المحطات الرئيسيه كالشيخ عثمان والتواهي بعدم إعادة اي فلسات متبقية من قيمة التذاكر التي يقوم المواطنون بشرائها بحجة عدم وجود «صرف» مستغلين عجلة المواطن وحركة سير الباصات بعض باعة التذاكر في هذه المراكز وجدوا من هذا الاسلوب وسيلة لجني مبالغ مالية تتم بصورة يومية ودون ان يسائلهم احد عن مصدرها.

اتحادنا يحيي ..
(تتمة ص١)

اوضاع المغتربين اليمنيين العائدين من السعوديه في ظل الاجراءات التي اقدمت عليها المملكه العربيه السعوديه حيث ادان المكتب التنفيذي بشدة مثل هذه الاجراءات من قبل السلطات السعوديه

واشاد المكتب التنفيذي بمواقف مجلس الرئاسه ومجلس النواب والوزراء مطالبا النقابات العامه والمجالس العماليه واللجان النقابيه والعمال وجماهير الشعب في طول وعرض البلاد المشاركة في جمع التبرعات وتسهيل اوضاع العائدين بما يتناسب وامكانيات الحركه النقابيه اليمنيه ، واشاد بقرار مجلس الوزراء القاضي بالتبرع براتب يوم واحد للمغتربين المتضررين على مدى ثلاثه اشهر .

كما وقف المكتب التنفيذي امام الخطه الثقافيه والتأهيليه لمدرسة الشهيد محمود عبدالله عثبشس واتخذ العديد من القرارات لضمان استمرار عملية التأهيل واعادة التأهيل للكادر النقابي اليمني واستعرض المكتب التنفيذي نتائج اللجنه المكلفه لحل المشاكل القائمه لنقابات محافظة الحديده وبدور الاشكاليات في فهم علاقة العمل النقابي باجهزة السلطه وتدخلاتها في قضايا العمل النقابي ومصادرة ممتلكات بعض النقابات من قبل اجهزة الامن وعدم السماح لها بتشكيل لجانها النقابيه الجديدة ، رغم التصريحات بالموافقه من وزارة العمل والتدريب المهني وتوجيهات محافظ محافظة الحديده .

كما اتخذ المكتب التنفيذي العديد من القرارات المستندة الى اقرار القيادات السياسيه ومجلس الوزراء بدستورية وقانونيه شموليه العمل النقابي في عموم مرافق العمل والانتاج

ومن جانب آخر وقف المكتب التنفيذي امام مذكرة نقابة عمال اسمنت عمران واقر تشكيل لجنه من اعضائه للنزول لحل المشاكل القائمه بين ادارة المصنع والعاملين ، وتدخلات جهات اخرى .

كما وقف امام مذكرة بنك الاعتماد التي رفضت ادارته الاعتراف باللجنه النقابيه كممثل للعمال .

القرارات لم تصل الى حجة و حمر

قرارات مجلس الوزراء الخاصه بالمغتربين العائدين من السعوديه لم تصل الى محافظة حجة ومركز حرض ولم يسمح للعائدين بالاعفاء الضريبي لسياراتهم وما بحوزتهم من أمتعة خاصة كما يتعرضون للعديد من المضايقات وعدم إنجاز اعمالهم من قبل بعض رجال الجمارك والامن .

في سارك

حكومتنا

حكومتنا حرسها المولى عز وجل اصدرت قبل اسابيع قرارا بقطع اجرة يوم عمل من راتب كل موظف لفترة ثلاثة اشهر لدعم اخوتنا العائدين للوطن بفعل احداث الخليج .. ونسيت حكومتنا حماها الله من عين الحسود ان موظفي وعمال المحافظات الجنوبيه لم يمنحوا حتى الآن العلاوات المقررة لهم والسارية في المحافظات الشماليه في ضوء رواتب دولة الوحدة واشتعال الاسعار . وبحكم ان الدوله مدينة لهؤلاء الموظفين .. فلماذا لاتدفع الدوله مما اديها حتى من علاوة غلاء المعيشه التي اصبحت قضيه لانقاش فيها .. وبذلك توقف عملية الخصم التي اقرها مجلس الوزراء فهل نفعل ذلك ؟

مدراء عموم الرياضة .. في عدن !

لوحظ بعض مدراء العموم في وزارة الشباب والرياضه والمتقولين الى صنعاء يقضون اغلب ايامهم في عدن منذ صدور تعييناتهم ..!

ألقاب دبلوماسية لسائقين وعمال خدمات ..!!

يقال ان هناك سائقين وعمال خدمات في دور الضيافه وموظفين كتبة تم منحهم القابا دبلوماسيه من نوع مستشار وسكرتير اول وذلك في اطار ترتيب الاوضاع في وزارة الخارجيه .

مدير ناحية يلتهم ٢٠٠ ليس قمح !!

احد محافظي المحافظات الشماليه صرف لمدير ناحية ثلاثمئة كيس من القمح لتوزيعها على العائدين .. حيث قام مدير الناحيه المذكور ببيع القمح لحسابه الشخصي دون ان يستلم اي من العائدين القمح المحدد .

٢٥ ألف ريال مكافأة لإعداد كشوفات ..!!

في احد المصانع بالعاصمة صنعاء ، تم صرف ٢٥ الف ريال لمندوب لجنة الدفاع الوطني مقابل اعداد الكشوفات بشكل عام لموظفي المصنع الخاضعين للخدمة والمتجاوزين والمعينين المبلغ دفع كمكافأة .. وكان الله في عون اموال الحكومة.

أطباء لا يحضرون أعمالهم ..!!

عند دخولك الى المجمع الصحي بالمنصوره يوجد اعلان بأن تسجيل المرضى يبدأ من الساعه ٦ صباحا والمواطن المحتاج للعلاج ملتزم ، لكن الاطباء غير ملتزمين ففي يوم الاحد ٧ اكتوبر تكدس جموع المواطنين في المجمع الصحي بالمنصوره في انتظار تلقي العلاج .. ولكن مرت الساعات دون حضور الاطباء ومدير المجمع وعندما كان المرضى يستفسرون وكانت اجابات الممرضات ان الاطباء لن يحضروا اليوم دون إبداء أي سبب !!

انقطاع التيار ..
تتمة ص١

المحافظات الشماليه بما فيها العاصمه صنعاء امس قبل الاول «الاثنين» لأسباب تكاد ان تكون فنيه . واستمر الانقطاع من الرابعة عصرا وحتى وقت متأخر من الليل .

وعلمت صوت العمال انه صدر قرار وزاري على ضوء ذلك الانقطاع شكلت فيه لجنة للتحقيق في الانقطاع واسباب تأخر اعادته .

رئيس لجنة ..
(تتمة ص١)

العمل للبحث حول هذه الوثائق وكذا تنفيذ مايمكن تنفيذه على اساس التراضي مابين المالك والفلاح اذا كانت هناك امكانية لذلك بينهما .. وفي حالة عدم التراضي يتم تعبئة استمارات معده لذلك من قبل اللجنة العليا في الوقت نفسه تبحث في ارشيف الدولة العقاريه والكترونيه سابقا بهدف التعرف على الاراضي التابعة للدولة والأوقاف .. وتوصلنا الى نتائج مشجعة وأثبتنا ان كثيرا من المساحات المختلف حولها هي أصلا تابعة للدولة القعيطيه سابقا واموال الاوقاف ..

مسيرات فلاحية ..
(تتمة ص١)

ستتخذ العديد من المعالجات والقرارات التي تهدف الى حل مشكلة الاراضي .

وكان الفلاحون المتظاهرون قد سلموا أعضاء مجلس النواب مذكرة تضمنت اشكالية العلاقه بين الفلاحين والملاك السابقين للاراضي

وكانت محافظات ابين وشبوه وحضرموت قد شهدت الاسبوع الماضي مسيرات فلاحية كبرى اكدت تمسك الفلاحين بالاصلاح الزراعي وحقهم بالاحتفاظ بالاراضي الموزعة عليهم .

من جهة أخرى اوضح الاخ بن دغر السكرتير العام لاتحاد الفلاحين ان الفلاحين يرفضون كل المحاولات التي تحاول فرض التنازل او التراضي بإكراه عند تطبيق قانون الحيازات .

بالإيمان والإصرار

حقق شعبنا النصر وفجر ثورتيه

٢٦ سبتمبر و ١٤ أكتوبر الخالدتين

وبالإيمان والإصرار

حقق شعبنا وحدته على الأرض اليمنية ..

وعلى نفس الطريق سيستمر

لتحقيق تطوره وبناء سعادته

فهنيئاً

لشعبنا

وقيادته السياسية هذه الأعياد ..

المؤسسة العامة للتجارة الخارجية والحبوب

٢٦ سبتمبر و ١٤ أكتوبر

الخالدتان

شركة صافر اليمنية للصناعة والتجارة والمنتوجات والمفروشات المحدودة

تهنئ

جماهير شعبنا اليمني

والقيادة السياسية الفتية بذكرى الثورتين الخالدتين

وعهداً في الاستمرار نحو تحقيق اهدافهما العظيمة

ونحن نحتفي بعيدي ثورتي

المجد لثورة ٢٦ سبتمبر

المجد لثورة ١٤ أكتوبر

٢٦ سبتمبر و ١٤ أكتوبر الخالدتين

لتقدم

شركة مأرب للدواجن

بأحر تهانيها القلبية:

إلى شعبنا اليمني

وقيادته السياسية الحكيمة:

ولشعبنا اليمني وقيادته السياسية

تحقيق الآمال والتطلعات

في ظل الجمهورية اليمنية الفتية

وكالة

قهوش للسفريات

والسياحة

الخضار والفواكه

الأسعار.. مسؤولية من؟

دخول قنوات أخرى لبيع المنتجات الزراعية.. أدى الى ارتفاع أسعارها

ارتفاع الأسعار في الخضار والفواكه.. ولا يوجد بك قرار، وجهات الرقابة والمحاسبة غائبة!

تحقيق:
عبدالباسط سروري
فاطمه محمد بن محمد
حسن نائف

بعض من اسباب ارتفاع الاسعار في المنتجات الزراعيه

نائب المدير العام للمؤسسه العامه لتسويق الخضار والفواكه الاخ سعيد صالح منصور يوضح ان اسباب ارتفاع المنتجات الزراعيه هو دخول قنوات اخرى لبيع هذه المنتجات في السوق ويقول:

نحن في المؤسسه لايوجد لدينا ارتفاع في اسعار الخضار والفواكه ماعدا البيض والذي تم رفع سعره بسبب رفع سعر المنتج له من قبل المؤسسه العامة للدواجن ومبررهم في ذلك ان التكاليف لاتغطي المصاريف.

كنا نقوم بشراء طبق البيض بـ ١-٣٧٥ دينار ونبيعه بسعر الطبق للمستهلك بـ ١-٥٠٠ فلسا اما الآن فنشتريه بسعر ١-٥٥٠ فلسا ونبيعه بـ ١-٧٥٠ فلسا، مع العلم ان المؤسسة سابقا كانت تحصل على دعم من الدوله اما الآن فإن موضوع الدعم غير واضح ولازال مرتبطاً بقرار من الحكومة، اي ان أرباحنا في السابق كانت تغطي من الدولة.

الارتفاع بدون قرار من الدولة

اما اسعار المواد الاخرى التي تقعت في السوق والتي تتم عمليه بيعها بواسطة قنواه (القطاع الاوني والخاص) فإن اسعارها تعت بدون قرار من الدولة وتوجه المنتجون لبيعها في السوق بهذه الاسعار المرتفعة بدلا من تسليمها للمؤسسة كما هو الشأن في السابق، ويضرب الاخ النائب مثالاً بالبصل ويقول: لقد وصل سعره حاليا الى ٧٥٠ فلسا الكيلو الواحد والأسباب في ذلك:

١- المشاكل التي عانها المزارعون في العام الماضي من زيادة انتاج البصل وحصول توالف فيه الامر الذي حد من انتاجه هذا العام.

٢- عدم وجود مخصصات للمؤسسة للاستيراد لتغطية النقص وسبب عدم وجود هذه المخصصات هو شطبها بغرض تحقيق الاكتفاء الذاتي من هذا المحصول خلال الاعوام السابقة ٨٧-٨٨-٨٩م.

وأمام هذا الوضع طلبت المؤسسة من عدد من التجار للتقدم بعروض للبصل بالعملة المحليه ولازلنا نتابع هذا الموضوع.. ونأمل ان نوفق في تغطية السوق من هذه السلعة.

اما الموز فإننا مستمرون مع مزارع الدولة في أبين وقنبان في تهامة على استلام كميات منهم يوميا ويتم انزالها تباعاً الى الاسواق.. وقد اتخذنا خلال هذا الاسبوع قرارا بتوجيه أكبر كمية من الموز المنتج الى عدن كما ان هناك مخزونا لدينا من البطاط كما ان سعره ثابت (٢٠٠ فلس) وانتاجه مستمر محليا ١٠٠٪ ولاتوجد فيه مشكلة.. اما البطاط فإن انتاج لودر سيبدأ خلال هذا الشهر ولايوجد تغيير في أسعاره، كما هو محدد له في العام الماضي. اذا لم يقم المنتجون برفع السعر.

> مؤسسة الخضار والفواكه تعاني من انعدام الوضوح في نشاطها.. وصعوبة مسؤولياتها على ضوء المتغيرات الجديدة

لم تعد توجد جهة تحاسب المخالفين

كنا نحن مسئولين عن توفير ٦٠٪ من احتياجات السوق من الخضار والفواكه حتى شهر مايو الماضي و ١٠٠٪ بالنسبه للبطاط والبصل باعتبارنا قناة التسويق الرئيسيه لكن في الوقت الحاضر لم نعد نقم بهذه المهمة لوجدنا فقد دخلت الى السوق قنوات اخرى (المؤسسه العسكريه، تجار، منتجين، وسطاء.. الخ) وهؤلاء لايدفع الاغلب منهم ضريبة للدولة او رسوم للبلدية بينما نحن نقوم بذلك ونبيع في اسواق محددة بينما الآخرون يبيعون بأسعار مخالفه وفي اماكن غير مصرح لهم البيع فيها ولا توجد جهة تحاسبهم على إخلالهم بالأسعار الرسمية، وانتظيم أمور تسويق الخضار والفواكه في عدن فإننا اقترحنا انشاء سوقين مركزيين في مديريتي صيرة والشعب تجمع فيهما كافة المنتجات الزراعيه القادمة من الريف وبيعها بالجملة للتجار المصرح لهم والمواطنين الراغبين الشرا بالجملة واستبعاد البيع في الشوارع وتنظيم الاسواق الحاليه للتعامل فيها بتراخيص رسمية وبأسعار محددة وتحت إشراف السلطات المحلية.

انعدام المنتجات الزراعيه في اسواقنا اسبابها انعدام الوضوح لمهامنا.

- اما عن النقص في توفر الخضار والفواكه في اسواق المؤسسة فمرد ذلك الى عدم وجود اتفاقيات في هذا العام موقعة بين المنتجين والمؤسسة وسبب ذلك انعدام الوضوح لنشاط المؤسسة وحدود مسئولياتها على التموين حيث وان الاسواق لم تعد تحت سيطرة المؤسسة لدخول القنوات الاخرى الى السوق وتعاملها بالسعر المفتوح، ومثال ذلك سلعة البصل التي لاتسلم للمؤسسة حاليا وتباع عبر المنتجين بأسعار عالية، كما ان هناك انعداماً في التوجيهات وفي الوضوح في مهام المؤسسة من قبل الدولة خلال الفترة الحالية وعلى ضوء المتغيرات الجديدة اي هل ستصبح المؤسسة مؤسسة تجارية تفكر بالربح فقط!.. ام خدماتية تحافظ على الاستقرار التمويني بالأسعار المعقولة.. وتحل مشاكلها من قبل الدولة لما تقدمه من خدمات المجتمع.

أين اجهزه الرقابه التموينيه بمحافظه؟

وأين دور اجهزه فرع التجارة والتموين؟

الاسعار ترتفع يوما عن يوم خلافا عن اسعارها الرسميه والمحدده ويبدو ان جهازي الرقابة على الاسعار والرقابه الشعبيه والمباحث الجنائيه وجهاز التجاره والتموين والرقابه التموينيه تعيش جميعها حاله ضياع وارباك وازدواجيه في مسئولياتها والا فماذا تعني هذه الفوضى التي اصبح يعاني منها المواطن في اوجه حياته المعيشيه المختلفه، وتشكل عبئا ماديا لايستطيع تقبله خاصه وانه عاش لسنوات عديده ماضيه في ظل استقرار تمويني واسعار ثابته اربحات بمستوى دخله المادي وعززت بقرارات سياسيه واجهزه تنفيذيه للمتابعه والمحاسبه.

والتدليل على ذلك -

● جهاز الاسعار في محافظه عدن يضع اجرة سيارات التاكسيات ويتغافل عن اسعار الخضار والفواكه والمنتجات الزراعيه في السوق. ويتناسى التضارب والفوضى الحاصله في الاسعار وماتشكله من عبء للمواطن بينما ايقاف ذلك هو من صميم اختصاصاته ومسئولياته.

● بلديه العاصمه التجاريه تتناسى الباعة المخالفين للتسعيره الرسميه التي لازال معمول بها فتبيح لباعه المخالفين البيع بدون الرسوم وتضع غرامانها جانبا وعن أمور نظافة الاسواق والشوارع بفعل مخالفات عمليات البيع المخالفه وركزت في ذلك على مؤسسات الدوله.

● مجلس المحافظه والمشرف مؤخرا من الوكلاء والمدراء الخاصين بفروع المؤسسات والوزارات لم يلعب دوره بعد في ضبط كافة امور التموين واسعارها وكذا لتهاء حاله الازدواجيه والضياع في مهامه ومسئولياته.

● مجلس الوزراء هو الآخر لم يبت في القضايا المطروحة عليه من وزارة الزراعة والموارد المائية فيما يخص تسويق الخضار والفواكه او حتى الاعلام بانه تناقش ان كان قد اتخذها بشأن ذلك.

المستهلك لـ «صوت العمال»:

لا أستطيع تلبية حاجتي من الخضار.. والسبب الأسعار!

الصنف	الكميه	السعر
البطاط	كيلو	٧ شلنات
الطماط	كيلو	٨ شلنات
الباميه	كيلو	١٠ شلنات
البسباس الاخضر	كيلو	دينار واحد
الموز	كيلو	١٠ شلنات

الجدول بعالية يحدد اسعار بعض الخضار والفواكه لدى محلات القطاع الخاص والتي ترتفع يوما عن يوم وأثقلت كاهل المستهلك ذي الدخل المحدود.

فماذا يقول المستهلك على الاستطلاع الذي قامت به (صوت العمال) من خلال اجابات من التقت بهم.

● احسان علي محبوب قال: الاسعار اصبحت نار وفي تصاعد مستمر وحسب امزجة الباعه في القطاع الخاص لانه وكما نرى لاوجود لمفارش القطاع العام عدا المفرش والذين لايبيعون سوى الباباي فقط!!

فلقد تقدمت الرقابة وصادرت منتجات مزارع الدوله.. ويبدو انه قد تعددت الجهات المشرفة على السوق. نريد اسعارا ثابته فدخلنا محدود ونطالب جهات الاختصاص بايجاد اسعار ثابتة وجهة رقابية تشرف وتراقب يوميا الاسعار فقبل شهر مايو كنا نأخذ بالخمسة الدينار محتاجات المنزل اليومي من الخضار والفواكه واللحوم اما اليوم فالعشرة الدنانير لاتكفي فما رايك؟!

● حسين محمود: اصبحت اليوم بالفعل غير قادر على تلبية احتياجات أسرتي من الخضار والفواكه واللحوم والاسماك فالراتب لايكفي لذلك لان الاسعار ملتهبه فرغم الزياده في الراتب الا ان ذلك رافقه ارتفاع جنوني لجميع المواد الاستهلاكيه ومما زاد الطين بلة هو الاستطاعات التي بلغت ٢١٪ من الراتب كالضرائب.

● احمد محسن عبيد قال: انا موظف كلحان ودخلي محدود ومتمثل بالراتب فقط والاسعار ترتفع يوما عن يوم فبالأمس كنت احصل على الكيلو البصل بـ ٤ شلنات واليوم مجبر على أخذه لأني محتاج له بخمسة عشر شلنا اين الرقابة؟.. اين القطاع العام؟ ودوره في العملية التموينية... والاستقرار التمويني..؟

من سيحمي المواطن المسكين والموظف البسيط من غلاء الاسعار وارتفاعها الجنوني.

اننا نكتوي بناره ونصرخ في وجه الدولة نطالبها بوضع حد لهذا الغلا.

● مهدي بن مهدي امين مستودع مؤسسة الخضار كريتر يقول:

يوجد في مفارش المؤسسه البيض - الموز - البطاط فقط ويتم بيعه وفقا وسعر المؤسسة وما نحصل عليه من المؤسسة نقوم بتخزينه في المستودع ومن ثم نعمل على بيعه للمواطنين.

● احد تجار القطاع الخاص يقول: لاتلوموننا إذا ارتفعت أسعارنا فنحن نقوم بأخذ هذه الخضار من تعز واب والراهدة وباسعار تختلف يوميا وحسب نوعية وجودة الخضروات اضافة الى ذلك نتحمل تكلفه النقل.. نأخذ بسعر مرتفع ونبيع بالمثل ونحن ايضا كقطاع خاص نطالب بتوحيد الاسعار وايجاد جهة رقابية تعمل على ضبط وتوحيد الاسعار في مختلف انحاء الجمهوريه اليمنيه على ان يحدد سعر للمنتج وسعر للبائع.

أحد تجار القطاع الخاص:

لا تلومنا إذا ارتفعت أسعارنا.. فنحن نتحمل كافة التكاليف!

جدول يبين فارق الأسعار منذ يونيو ٩٠م وحتى الآن..

المادة	وحدة القياس	العبوة	سعر البيع سابقا	سعر البيع حاليا
الصابون	كرتون	١٢ كيس	٥,١٠٠	٩,...
اللبن	"	٦ علب	٩,...	١٨,...
الشاي	"	٢٦ كجم	٢٠,٧٩٥	٢٣,...
فاصوليا	كيس	٥٠ "	٦,٧٢٠	١٢,٣٢٠

ثم وقف ولم تسعر بعد

وفي لقاء بالمواطنين خرج مندوب الصحيفه بالتالي:

● المواطن: سليم الشعبي موظف في وزارة الداخليه يعلق قائلا: لم استلم مرتبي حتى الان والمقدر بـ ٩٢ ديناراً ومع هذا لااستطيع توفير ضرورات الحياة لاسرتي لابني وامه) فماذا نفعل نحن اصحاب الدخل المحدود الاسعار تتصاعد بجنون ووصلت الى الضعف مرة ومرتين، وزياده الاجور غير ملموسه، لذا فاننا خائفون اذا مارفعت الدوله دعمها للمواد الاساسيه.

ان الحكومه مطالبه ان تنظر هذه المساله بمسؤوليه لاننا جميعا موظفون والمرتبات مصدرنا الوحيد والمنشور الخاص بالعلاوات لم يطبق بعد والغريب والمضحك معا ان هذا المنشور قد حدد مبلغا وقدره مائتان وخمسون ريالا تحت اسم (غلاء معيشه) علما انه لوحدد مبلغ (الف ريال) لما افاد في ظل الارتفاع المحموم للاسعار.. كذلك نتساءل: لماذا مؤسسات القطاع العام لاتتوفر فيها السلع بينما القطاع الخاص يعج بذلك وهنا نسقط ضحايا لابتزازه في ظل غياب الرقابه والمحاسبه تصور ان لبن الاطفال معدوم والشعير زاد سعره في الدكاكين بنسبه ٢٠٠٪ فماذا نفعل؟!

● المواطن الخضر عبدالله حسن عامل في الإنشاءات: يقول: كان الحال قبل عام تمام - ماأكذبش عليك قبل الوحده) لاننا كنا نستلم ٤٥ ديناراً وتلبي كل متطلباتنا الاسريه اما الان فقد بلغ مرتبي مائة دينار ولست قادراً على توفير الحاجات الاساسيه لان كل شيء طلع سعره والمؤسسات كاويه فلو خيروني لاخترت الحال الاول انا الآن أشتري الكبس الدقيق بـ ١٥ ديناراً بينما كنت اشتريه من المؤسسة بخمسة دنانير.. فيجب على الحكومه ان تتصرف امام هذا الوضع وتضع حداً لمعاناتنا.

● احدى المواطنات.. سمعت حديث المواطن الخضر فسألت عن الموضوع فاخبرها انه يتحدث مع صدفي فاذا بها تصب جم غضبها على الحكومه والتعاونيه والصحافه لان الجميع صامت وحين اقترب منها المندوب قالت: لما نحصل الحاجات بالمؤسسة تعال اسألني عن الاسعار واضافت: زيدونا خمسمائه ريال وطلعوا الاسعار الف ريال وصاحب الدكان يتحكم بنا حسب مزاجه لاحسيب ولا رقيب، فإلى من نشتكي؟!

● الاخ علي احمد قشور مسؤول مركز عبدالعزيز عبدالولي للتعاونيه الاستهلاكيه.. توجهنا اليه بسؤالين محددين ماسبب زياده الأسعار؟! وماسبب عدم توفر المواد الاستهلاكيه باستمرار؟! فقال:

الاسعار كما هو مبين بالجدول تخضع لقيمة الشراء من شركة التجاره، فالزيادة في الاسعار متعلقه بشركه التجاره، اما عدم توفر المواد فيعود الى ان المخصصات تنزل الينا شهريا من شركة التجاره وتنتهي بيومها فالكميات قليله والاقبال كبير وهنا تحدث الازمة فمثلا التعاونيات التابعة للاتحاد التعاوني لها ستة فروع وهي المسؤولة عن تموين كل من عبدالعزيز عبدالولي عمر المختار، فقم، بئر احمد، عمران، قعوه، فحينما يقرر ثلاثمائه كيس لجميع الفروع يعني مركز عبدالعزيز كمثال فهل يمكن ان تكفي هذه الكمية كل سكان عبدالعزيز عبدالولي او عمر المختار وهما تضمان آلاف الأسر، اضافة الى ان يضاف الى وحده عبدالعزيز وحدات اخرى مثل ريمي وعبدالقوي وكذلك القادمين من المناطق الاخرى ياليت نعود لنظام (البطاقه).

الراية لن تنكس

عانقت فيك الجبال الشم والكثبا ... وفي هواك عرفت الصفو والطربا
وكم بليلى. تغني قيس منتحبا ... فكنت ليلى لمن في حبك اغتربا
في مهجة العرب كم خلفت من اثر ... وفي الدياجي منحت اليقظة العربا
وما استقرت اماني العرب في زمن ... على وفاق. وكم نجم لهم غربا
تلك الليالي مداها طال. واضطربت ... كل الموازين. واهتز العدى طربا
ياخير مهد لمن شادوا ومن عمروا ... للمجد صرحا. رعيت الفضل والحسبا
انا فقدنا ابا جيراننا. وغدى ... اباؤهم في يد الاعداء منتهبا
فان سعينا على درب الوفاق سعى ... جيراننا لاختلاف وادعوا كذبا
وكم لاعدائنا قد عبدوا طرقا ... ودنسوا كل شبر بات مغتصبا
لم يصدقونا ودادا مثلما زعموا ... وقد صدقنا. ولم ننكر لهم حسبا
بنو العمومة ياما انكروا فلقا ... لصبح ثورتنا. او اعلنوا الحربا
يامن حدوتم الى العليا. موكبنا ... هل ينكر الفضل ذو فضل اذا انتسبا
هذي البرايا. وهذا العدل منهجنا ... يافجر يوم رعى للوحدة الشهبا
ياوحدة للمت اشتاتنا ورعت ... جموعنا. كم غد من نجرتنا اقترب
فاخاب ميثاقنا كلا ولا انتكست ... لحزب من رابه. رغم الذي شجب
برغم من حاولوا تمزيق لحمتنا ... لم تنسى اعراقنا في اصلها الذهب
ماحزت من عزة يوما كعزتنا ... يامن سعى ناقما واستنفر الخطب
وكل ذي نقمة في طبعه ضعة ... ماضرنا حينما ارغى او اضطرب
اكرم بميثاقنا والحزب ياوطنا ... يحيا بطلهما للمجد منتهب
فهل وعي من سعوا في درب مبغضنا ... بانهم ضللوا اذ حالفوا الذنب
وديننا لم يكن ثوبا لطاغية ... ولم يكن في هوى من ضللوا اربا
انا ملأنا الدنى عزا ونحن بلا ... فخر لمن آمنوا نترى الدنى خصبا
فنحن دون الورى خير الالى نصروا ... محمدا واقتفوا اصحابه النجبا
فاترك قلى امه ان زمجرت قذفت ... من يأسها غضبة قد جنحت لهبا
وليس نجد بدار القادمين ولا ... حجازنا منتدى جون بول اذ سلبا
فهل علمت الذي مازلت تجهله ... انا هنا كلنا يافهد نسل سبا
وهمهنا نبع من حوله احتشدت ... احفاد من حطموا في مكة الصنما
شاوار ياشيخنا ماعاد يرهبنا ... ولا مدام البغي توهي بنا العصبا
ولم يكن اسد الفيحاء ذا ظفر ... فانه باع حتى الجفن والهدبا
دع الربى ترتوي من نبع وحدتنا ... فمدها سوف يمحي المحل والجدبا

ابو نشوان - تعز
١٣-٩-٩٠م

مفقود

فقد الاخ محمد عباس قاسم الذي يعاني من فقدان في الذاكره منذ تاريخ ١٣-٩-١٩٩٠م في حالة التعرف عليه يرجى الاتصال تلفون رقم ٢٢١٢٨٧ تعز او ٠٠١٢٠٦ تعز، ٢٢١٢٠٧ تعز او ٢٢١٢٠٨ تعز

في المسجد الاقصى...

وحدت كهذا ينبغي ان يدرك الضمير العالمي، ويوقظ اولئك المدعين حماية الاسلام والاراضي المقدسه.. ويجعل دعاة القوى الاجنبيه لحماية الحرم المكي. احوج بان يوجهوا جيوشهم صوب المسجد الاقصى الذي ينتهك، ويقتل فيه الابرياء، وتستباح الحرمات والمقدسات.

ان الضمائر الحية في العالم تتساءل.. هل يتخذ مجلس الأمن اجراءات ضد اسرائيل وهل يطالب العرب والمسلمون ومن تقف قواتهم بالقرب من ارضنا اليمنيه، بحصار اسرائيل وارغامها على احترام قرارات مجلس الامن والامم المتحدة.

ان اليمن التي دعت لاجتماع مجلس الامن لتنطلق من موقف قومي ملتزم وانساني اشمل بقضايا الشعوب وحقوقها المشروعه.. وفي ذلك تأكيد نتمنى ان لايحاول المشككون التشكيك في نزاهته.

والشعب الفلسطيني ادرى بشعابه ومعه كل الشرفاء في العالم.

والسؤال:
اين موقف مجلس الأمن والإجراءات ضد اسرائيل؟

وزير الداخلية...

تتمة ص ١

العمال» وينشر الاسبوع القادم اوضح فيه ان الحمله ستشمل سبل تطبيق النظام والقانون والتشدد في عمليات تنفيذه خاصه في مجالات البناء غير الشرعي ورمي الاوساخ والقمامات في الشوارع والخرده ومخلفات البناء.

واكد انه سيتم تطبيق قانون بلدية عدن بشكل كامل وصارم ايضا فيما يخص عدم البناء او الترميم الا بترخيص من المهندس البلدي واشار الى ان الجهات التنفيذيه (شرطه، مهندس بلدي، اسكان، صحة البيئه) ستلتزم بمتابعة وتنفيذ ذلك وعدم التساهل بأي إخلال فيه.

من جهه اخرى اوضح الاخ وزير الاسكان والتخطيط الحضري انه تجري حاليا عمليات مسح تفصيليه على ضوء مخططات عامه تستهدف بناء وحدات سكنيه استثماريه وحكوميه فوق تبة عدن «جبل شمسان» وكذا المناطق الجبليه المحاذيه لجبل شمسان في المعلا والتوسع في المسح في المناطق المجاورة للجبال في كريتر والتواهي من اجل ايجاد مزيد من البناء في المناطق المرغوبه اكثر من غيرها.

واوضح ان المسح التفصيلي الذي يتم حاليا هو بهدف تحويل المخططات العامه الى مواقع محددة قابله للصرف.

نقابة عمال شركة...

تتمة ص ١

تضمنتها مذكرتهم مالم فإن النقابه ستدعو العمال للاضراب عن العمل خلال الايام القادمه..

واوضحت المذكرة ان العمال يتعرضون لاجراءات تعسفية منافية للوائح والقوانين والتشريعات العماليه من قبل ادارة الشركه.

ايقاف الحملات...

تتمة ص ١

الجدير بالذكر ان الاخ رئيس مجلس الرئاسه قد اعلن الاسبوع الماضي عن التزام اليمن وتجنبها في الخوض في أية مهاترات اعلاميه انطلاقا من قيم الشعب اليمني وحرصه على حسن علاقات الجوار وعدم التدخل بالشئون الداخلية للغير.

تشكيل مجلس...

تتمة ص ١

واقر في اجتماع عقد الجمعة الماضي ان يتكون المجلس من رئيس نقابة النفط رئيسا، رئيس نقابة النقل - امينا عاما رئيس نقابة الصوامع - رئيسا للجنة العلاقات، رئيس نقابة المطاحن، رئيسا للجنة الثقافية، رئيس نقابة الكندادراي رئيس اللجنة القانونية.

كما تم الاتفاق على إضافة لجان فنية ورياضية وإعلاميه وان يعتبر المجلس مفتوحا لكل النقابات

تعقيبات عن قضايا...

تتمة ص ٢

غير آبه.. وهو الذي يقول «ان صوت العمال منا والينا..» بما نعانيه من صعوبات في «صوت العمال» التي تعتبر لسان حاله وحال كل العمال اليمنيين.. وعليه ان يبذل كل قصارى جهده.. من أجل ضمان صدورها.. وهذا لن يترجمه الا موقفه مع (صوت العمال) من خلال الاستعداد لطباعتها في اي وقت.. وليس التذرع بميعاد محدد!.. هذا اذا كانت النيه حسنة. ونحن ننتظر ترجمة ذلك.. اذا كان المعني بالفعل يحب (صوت العمال) كما يقول!

● اشير ان الرد لصاحبنا (مسؤول الجوس) قد تضمن ألفاظاً بذيئة لاتتفق مع قواعد وآداب الأعراف الصحفية.. ولذلك عمدنا على تحاشيها.. مع الحفاظ على مضمون الرد.. كحق من حقوق المعني بالرد!

● في الختام.. نود التأكيد أن أسرة تحرير الصحيفة لازالت متمسكة برأيها للمحاسبة.. مع تقديرها لتعاون وموقف قيادة دار الهمداني مع (صوت العمال) ونأمل ان يغير هذا «المعني» من موقفه.. ويحترم قدسية العمل.. مع التوضيح ان ضرورة العمل وحاجته لاترتبط بوقت معين؟!

«للجمهورية» وليس لـ «صوت العمال»

استلمت الصحيفة تعقيبا عن مانشرته الزميلة الجمهورية بتعز حول قضية بائعي الثقات في السوق المركزي في منطقة عصيفرة وجهه البائعون الى «صوت العمال» للإفاده بالمشكلة القائمة.

صوت العمال تشكر الاخوة البائعين على ثقتهم بها.. وترى ان الزميلة الجمهورية هي المعنية في القضية ومتابعتها لها كونها السباقة في نشرها لها.

إلى من يهمه الأمر

● متى سيتم انزال قرار تحديد تاجير المساكن . والى متى ظل المواطنون عرضه لنهب مالكي المساكن ؟!

محمد جمعان مبارك حضرموت

● القناه الثانيه للتلفزيون لاشك انها قطعت شوطا طويلا في هذا المجال . ونمتلك خبرات كادرات تستحق الاحترام لكن الملاحظ انه منذ قيام الجمهوريه اليمنيه تحولت الى قناه تكرار للذي قد تم عرضه او برامج ترفيهيه بحته نرجو إعطاء فرصه للطاقم الذي قاد عمل هذه القناه خلال ثلاثين عاما ليتمكنوا من الابداع بعيدا عن الحسيب والرقيب!

ابو مانع ـ المكلا

● الذين يتحاملون على برامج القناة الثانيه (عدن) لماذا لم يفكروا بالطرق والاساليب التي تطور من عمل القناه الاولى (صنعا) لتخرج من الرتابه والتكرار . وسيطرة البرامج الاجباريه ..

محمد احمد الصلوي صنعا

● لماذا اصبحت (رصد) معزوله عن اليمن حتى سرطان الاحياء الطريق حرمت منه فلا نسمعها مساريع طرمات ابين ولا البيضا .

حسن عبود ناصر (رصد)

● عزله الاهجوم لاتوجد عنها:
- مستوصف صدي .
- مياه الشرب .
- طريق يربطها بالناحيه .

فهل يبادر المجلس المحلي بناحيه الواسط باعطاء هذه العزله حقها في تنفيذ بعض هذه المشاريع ؟

عبدالحكيم عبده يوسف تعز

● مازالت نقطه (عصيفره) مصدرا من مصادر ازعاج المواطنين حيث انه تم ازاله كافه النقاط العسكريه بعد قيام الوحده ماعدا هذه النقطه فالى متى ؟!

عبدالعليم مفلح
ناحيه التعزيه

● مدينه (رصابه) ادرج مشروع مياهها عام ١٩٧٨م ثم ادرج عام ١٩٨٠م وحدثت ماساه الزلازل . فادرج عام ١٩٨٦م وحتى الان لم ينفذ رغم وضع حجر الاساس وكذلك الكهرباء . فالى متى ؟!

عن اهالي رصابه : محمد حسين العدادي

● ماسر انقطاع العمل في مدرسه الركب فاصبح الطلبة يدرسون تحت وهج الشمس ؟!

سيف حسن علي .

يقال !!

ان سياره جيس تحمل رقم ١٤٣٢٩٢٧ والتي يستخدمها صالح عبدالله البكري تستخدم في :

● إيصاله بين كل اسبوع وآخر الى مزرعته في جبل حرير الضالع .

● استخدمت للتدريب على السواقة لابنه وابن خالته وبعض المعاريف .

● استخدامها في حفلات الزواج آخرها حفل زفاف احدى قريباته الى قريه (عدينه) .

● استخدامها في نقل متطلبات اقربائه وفرع تعاونيه حرير في الضالع مما ادى الى حدوث مشاكل مع سائقي الأجره .

لذلك نطالب وزاره الدفاع باتخاذ الاجراءات اللازمه لردع كل من يضر بالملكيه العامه .

عبدالحكيم محمد سايف
(ضابط امني)

● يقوم الاخفش صاحب احد المطاعم في (القاع) جوار جامعه صنعا بغسل العمال من المطعم دون أدنى سبب سوى ان مزاجه عكذا والمطلوب من مكتب الشؤون الاجتماعيه والعمل ان يقوم بتوعيه العمال حتى يعرفوا حقوقهم وواجباتهم .

وسام عفيف زكسع

● يقال ان ختم ادارة ناحيه مشرعة لايتم وضعه على ورق المعاملات الا بدفع مائة ريال دون اى حق وقد حدث لنا هذا ونحن بصدد معامله سفر للعلاج رغم ان استمارات المتابعة موقعه بتوقيع مدير الناحيه وعندما رفضنا تسليم المبالغ المذكوره حجزت المعامله فهددناهم بابلاغ جهات الامن فاكملوا الاجراءات فكيف يسير الحال مع المواطنين الآخرين ؟!

عبدالسلام حسن احمد
المحاسب المالي لمجلس الآباء بمدرسه الانهار بالحجف .
مشرعة

همسة

لانذكر ان المركزية أبطات من عمليه انتاج القطاع العام واعاقته كثيرا . وهذه الايام اشتدت الهجمة بكل شراسة داعيه لتصفيه القطاع العام تاره او اعاده ترتيب اموره تاره اخرى . ولعل من الدعاوى المقسمة بالمغالاه دعوى كثره العاملين . فاذا بكل مدير او مسؤول يتصل ويطارد كدفعا سا تحت حجة (ان مرفقه يعاني من بطاله مقنعه) ..

واذا كان كثره العاملين سببا من اسباب تدهور القطاع العام فان الشي الذي لايختلف عليه اثنان ان اس البلا واصل الداء يتمركز في المسؤولين والمديرين انفسهم حيث خضع مقياس تولي مؤسسات القطاع العام للمزاج السياسي للحكام . فهذا (مريب وهذا حبيب وهذا من القرية وهذا من المنطقه) .

اذن فاين يبدأ الخطوه الاولى ؟!

اننا نرى انه يجب اولا استئصال الداء وابعاد كل من وصلوا بالمحاباه والمجامله والوصوليه ووضع ذوي الخبره والمستوى في اماكنهم الصحيحه . عندها نفكر في كيف نحل مسالة العماله ونبدأ تصفيتها .. ام غير ذلك . فالامر ليس سوى تصفيه حساب .

عبدالله سفيان عزعزي

ردود سريعة مع التحية

● الاخوه في مكتب واجبات نوا تعز استلمنا رسالتكم . وفي انتظار الوثائق المذكوره . حتى نتمكن من نشر القضيه .

● الاخ محمد عوض العبدي . المكلا سوف نرفع مشروحك الى الاخ وزير الصحه .

● الاخ فاروق محمد محسن التونو ... اختلف معنا كدفعا سنت ولكن لايحولك ان تذكر كل من عمال (للزنداني) لا .. لان الاجل علاء هو الوحيد يعلم ماغر الصدور .

● الاخ سامح عبدالله الزيدي . نرجو ان تكتب الينا محاولاتك السعريه بخط واضح حتى نتمكن من نشرها .

● الاخ ياسين القدسي محطة المخا البخاريه .. لم نستلم الموضوعين اللذين ذكرتهما وذلك اننا ننشر كل مايصل الينا ويستحق النشر . اكتب الينا .

● الاخ فارع سعيد مقطري ـ تعز ـ نرجو كتابة الموضوع بخط واضح وارساله للنشر .

صوت العمال
صفحة التعزيه
اعداد : فاطمة محمد بن محمد

من المحرر الى القراء

ثورة يعظمة شعبها

كنت ادري
ماظل ردحان بحري
كنت ادري
ان اخواني واهلي
اذرع يحضنن النور
وارواح تعطر

وصار اليمانيون جميعهم صلاد واحده في محراب واحد . ولرب واحد . ومن اجل انتصار هدف واحد .

كان ذاك صبحة الرابع عشر من اكتوبر المجيد . الصباح الذي انطلقت به اولى الرصاصات وزغردت معها قلوب الملايين من العطش للحريه والنور صباح اذن فيه المؤذن ان حي على النضال حي على الحريه . صباح سطرته الذاكره اليمنيه ساطعا فحدثنا به امهاتنا لتكون اولى الكلمات المناسبة الى الآذان ثوره . حريه . استقلال .

وكان يوما مشهودا صنعه اليمانيون من كل بقاع الارض مؤمنين بان تحرير الجنوب المحتل هو اكمال لرساله سبتمبر العظيم . من اجل تحقيق الهدف السامي . وحده الوطن ومن هذا المنطلق بدأوا وبهذا الايمان تسلحوا . وعلى هذا الطريق ساروا . حملوا ارواحهم على اكفهم . منهم من قضى نحبه ومنهم من استمر .

فيا لك ايها الذين يدعون ان الاحتفال بعيد الثوره ١٤ اكتوبر تعميق للتبعيه والتطبير نقول :

إن ١٤ اكتوبر ثوره يمنيه صنعها أبطال يمانيون من كل مناطق اليمن مثلما كانت ثوره ٢٦ سبتمبر يمنية صنعها وحماها يمانيون من كل مناطق اليمن . دعونا نحتفي بأعيادنا وان كثرت ودعونا نحتفي بحب النصر فقد كان ثمنه باهضا . دعونا نحتفل ولو تطويعا باول عيد لثورة اكتوبر ونحن موحدون

فتحية الى كل يمني
وردة على قبر كل شهيد

همسة شكاوى قضايا

"زبيد" بين البرلمان وحسن مكي !

لعل اول صدمه يتلقاها تلاميذنا في المدرسه الابتدائيه تتمثل في مايقراونه في احد الكتب المقرره بانه يوجد في (زبيد) فرع لكليه الشريعه والقانون . فيسالوننا :

عن مكانها ! فتكون الصدمه حين نكون الاجابه لاتوجد وهذه اول كذبه يلمسها الطالب فيفقد الثقه بكل مايقراه ومايسمعه عن المنجزات في بلاده كلها . بل ويكذب كل شي .

واثناء زياره الوفد الليبي لزبيد وعد بان بلاده سوف تقوم ببناء (كليه اصول الدين والفقه) ووافق على ذلك مجلس الشورى وجامعه (صنعا) وبعد اعلان الجمهوريه طالب اهالي زبيد مجلس النواب باعتماد هذا المشروع ووافق المجلس مشكورا ووجه مذكره لرئيس مجلس الوزراء بضروره الاتصال بالصندوق الليبي وتنفيذ الاتفاق واحيلت المذكره الى وزير التعليم العالي رغم معارضة النائب الاول لرئيس الوزراء د. حسن مكي ومطالبته ان يكون مقر الكليه (الحديده) . ولما تعاتبه وزاره التعليم العالي من ازدواجيه العمل مع اداره جامعه صنعا . فقد فوجئنا في اول محرم ١٤١١هـ بإعلان مناقصه لطلب مقاولين لبناء كليه اصول الدين والشريعه في الحديده .. ولكم ان تقدروا حاله الياس والمراره والشعور بالاحباط التي شعرنا بها لذلك فإننا نتساءل : لماذا لم يطبق ماجاء في مذكره مجلس النواب ؟! ماهي حجة د. مكي التي أقنعت مجلس الوزراء بتغيير رايه؟! وماهو موقف جامعه صنعا من مثله

بالدكتور المالح صاحب المقاله المشهوره (زبيد مدينه منسيه) نحن في انتظار الرد الشافي والمقنع حتى لاتذهب بنا التفسيرات بعيدا .

من اهالي زبيد
محمد ادم المرروقي

مشروع الـ ٧ ملايين.. إلى أين ؟

مشروع مياه المناطق الشرقيه م.عتق الذي كلف الدوله سبعه ملايين . ونفذه فريق من العمال مسؤولهم لم يتحرر من الأميه . ولكنها العلاقات الشخصيه هي التي تتحكم في حياتنا وبالرغم من كل ماقيل ويقال حول فشل هذا المشروع حسب افاده بعض المهندسين الذين خرجوا لمعاينه المشروع الا اننا كنا مقتنعين اذا ادى الغرض . ولكن الذي حدث ان المسؤولين في المياه قاموا بتوزيع المياه لكل قريه اربعه أيام في الشهر وعند سداد المبالغ يأخذون ثمن استهلاك شهر . فمن المسؤول عن ذلك . وهل من وقفة جاده أمام هذا الموضوع ؟!

حسن صالح لمس ـ عتق شبوه

صوت العمال : نرجو من الجهات المعنية إفادتنا حول هذا المشروع وشكوى المواطنين . والتحقيق السريع اذا كانت الشكوى صحيحه .

عمال المشاريع العسكرية يطالبون بتشكيل نقابة لهم

نحن عمال المشاريع العسكريه التابعه لوزارة الدفاع يقدر عددنا بين ٨٠٠ الى ١٠٠٠ عامل نعمل منذ ١٥ عاما . في المشاريع العسكريه ولم يلتفت الينا الاتحاد العام للنقابات . او يسعى لتشكيل نقابة تدافع عن حقوقنا لذا فإننا نتقدم اليكم بهذا الطلب . آملين الاستجابه

عمال دائرة المشاريع العسكرية

إلى القضاء العسكري نحتكم

نحن مجندي الدفعه ٢٣ الذين خدمنا خدمه وطنيه في محافظه شبوه بناء على اتفاق بين ادارة التربيه والتعليم والملتسما في شبوه . وحسب ذلك تم صرف الدفاتر العسكريه باعتبارنا مجندين نعمل في حقل التدريس وقد اكملنا ثلاث سنوات والآن نبدأ بالرابعة ولكننا فوجئنا بخبر مفاده انه سيتم استدعاؤنا لاداء الخدمه العسكرية عاما واحد وان الفتره السابقه خدمه وطنيه غير عسكريه . لذا نطلب منكم الافاده حول وضعنا

مجند . احمد علي احمد طرموم
نصاب . مرخه . شبوه

وقفة مسؤولة يا وزير الخدمة المدنية

المنشور الذي يحمل رقم عشره الصادر عنكم اشبه بالرقم ١٠ الذي يحمله اللاعب مارادونا الذي اخذ الكاس لبلاده بهدف خاطئ وحرم الالمان منه . ونحن الموظفين بعد مايو ١٩٨٨م اشبه بالالمان في تلك الليلة اليابسه فالرقم عشرة قد حرمنا من احقيتنا في المرتب الذي هو مصدر عيش آلاف الاسر لقد كرهنا الرقم عشرة في كل شي وحتى (مارادونا) .

وهنا نتساءل : هل تدرك ايها الاخ الوزير ان هؤلاء الذين صدر بحقهم القرار يعيلون اسرا قد يصل عددها الى (الدرزن) ؟! اليسوا عمالا لهم مسؤوليات ؟! وفي ظل الارتفاع المجنون للاسعار كيف تتوقعون حالتهم ؟! فهل من وقفه مسؤوله ياوزير .

التجار عبدالباقي ـ عدن

قضايا الناس

اعداد : قحطان ناشر

إلى وزير الداخلية ومدير أمن الحديدة

المواطن احمد محمد الفيفعي . سبق وان نشرنا قضيه احتجازه بالسجن المركزي بالحديده قبل شهور وقد قدم الينا ابنه مرة اخرى حاملا كل الوثائق التي تثبت عدم شرعية اعتقاله وسجنه مطالبه بحضاره الى (الزاهده) للنظر في القضيه اهمها رساله موجهه من الاخ محافظ لواء تعز ورساله من محكمه الاستئناف بتعز ورساله من مدير امن الحديده . وقد توجه ابن المذكور الاسبوع الماضي الى الاخ مدير امن الحديده الذي افادهم مشكورا بانه لايعلم شيئا عن القضيه واعطاهم رساله الى مدير مصلحة السجون بالحديده للاستفسار وقابل مدير السجن الذي وعده بالرد يوم السبت المحرم ولكن المدير لم يحضر الى المكتب . فعاد الابن الى عمه ووالده مازال في السجن . علما انه قد مر على سجنه حوالي ثمانيه اشهر ولا احد يعرف اين مكانه ولم يتم اللقاء به حتى الان .

المواطن : خالد احمد محمد عباطي

إلى وزير العدل

الاخ وزير العدل المحترم .

نقدم المواطن عبدالله محمد عبدالحبيب عن الـ زنجبر من م. ابين ـ لودر برساله الى صحيفه صوت العمال مفادها مايلي :

انه حصل على حكم شرعي من وكيل م. البيضا الرائد محمد ناصر العامري حول استرداد اطيان موجوده في جدامه ناحيه ذي ناعم تعود في الاصل من ممتلكات الـ (زنجبر) والذي تم الاستيلاء عليها من قبل اتحادا من الـ «حميقان» متمثله بـ سالم النجدي الحميقاني والذي كان يحوزها على سبيل الدعوى مقابل اجر يقدمها لوالد الـ زنجبر ولكن بعد وفاته تم الاستيلاء عليها من قبل المذكور وذلك عندما كان اصحاب الاطيان من ورثة الـ زنجبر لايزالون صغارا ولكن عندما كبروا ورفعوا دعوى استرداد هذه الاطيان وبعد محاكمة دامت ٢٨ عاما تم الحصول على الحكم المعد من قبل السلطه الشرعيه والسلطه التنفيذيه والسلطه العرفيه الى هنا وسارت الامور على مايرام ولكن فوجئ المعنيون بالامر انه لم تتم اي جهه من هذه الجهات بالتنفيذ عبر الحاكم الشرعي والذي قام بسجن النجاد ولكن الدقائق معدوده وبعد مانم الافراج عنهم توصلت الامور الى وزير الدوله لشؤون الوحده سابقا ثم عادت الى السلطه التنفيذيه وبدورها اوصت بمذكره الاستئناف ولواء البيضا يفيد ان الحاكم الشرعي هو المسؤول عن التنفيذ وحتى الان لم يتم التنفيذ بالرغم من الحصول على الحكم

مواطن يستغيث بالاخ محافظ محافظة عدن :

أطفالي بين الحياة والموت !!

● المواطن محمد عبدالله عمر باعباد لديه خمسه اطفال وزوجه .. ولديه مشكله يعاني منها وسببت له ولاطفاله واسرته معاناة شديده بل واثرت على اطفاله صحيا من خلال الفحوصات الطبيه التي تؤكد ذلك . معاناة المواطن محمد عبدالله سببها «محل للسمكره» يقع تحت منزله مباشره .. في حي الطويله بكريتر .. يقول المواطن محمد عبدالله عمر باعباد

● غدي خمسه اطفال اكبرهم يبلغ من العمر «١٠ سنوات» يتعرضون يوميا للتسمم بسبب الروائح وتلوث الهواء من جراء محل السمكره الواقع تحت منزلي حيث تتسرب هذه الروائح والدخان عبر منافذ خشبيه في المحل الى منزلي .. الامر الذي يسبب حالات اختناق باستمرار لجميع افراد اسرتي . واطفالي الذين اصبحوا اليوم مصابين بأمراض صدريه اضافة الى اننا محرومون من الراحه نتيجه للازعاج الشديد الذي يسببه العمل في السمكره ويضيف الاخ محمد عبدالله :

● لقد تابعت كافة جهات الاختصاص .. المحافظ . البلديه في ١٠-١١-٨٩م ومع العلم ان المواطن المذكور اعلاه يحوز على الوثائق التي تثبت حق «الـ (زنجبر) لهذه الاطيان ويحوز على الحكم الذي يثبت هذا الحق ويأمر الى الـ نجادا برفع ايديهم عن هذه الممتلكات وتسليمها للزنجبر) ..

وبدورنا نحيل الى سيادتكم هذه القضيه لاتخاذ الاجراءات اللازمه واعطائنا رايكم حولها وتحديد الجهة المسؤوله عن التنفيذ . ولدى الصحيفه نسخ من الوثائق المذكوره .

صحة البيئه . ولكن للاسف لم احصل على العداله .. رغم ان هناك اوامر باغلاق «المحل» صدرت من قبل الاخ بدر ناجي ، مدير صحة البيئه ولكنه للاسف وبطرق ملتويه اعطى تعليمات بفتح المحل وممارسة العمل فيه من جديد ! تحت حجة انه مسدد الرسوم ، متناسيا صحه الناس !

● انني استغيث عبر (صوت العمال) الى كل ضمير حي وبالذات الاخ سعيد صالح سالم محافظ محافظة عدن ، الذي اعطى توجيهات سابقه لحل قضيتي ولكن توجيهاته لم يتم تنفيذها .. واطالب باغلاق هذا المحل .. حتى لاتتسع المشكله ويقع مالايحمد عقباه !

واطالب المعنيين بالنزول الى الموقع وقول كلمة «الحق» !

المواطن : محمد عبدالله باعباد

(المحرر) : لقد تم النزول من قبل الصحيفه الى منزل المواطن المذكور وبالفعل لمسنا المعاناة الشديدة والصعبه التي يسببها له « محل السمكره» .. اضافه الى الروائح المتصاعده من المحل والتي تحمل معها «الموت» للاطفال الابرياء .. لذلك نناشد الاخ سعيد صالح سالم محافظ المحافظه (عدن) وكموقف انساني بحل هذه المشكله وتاكيده على تنفيذ اوامره السابقه تجاهها! وثقتنا كبيره في الاخ المحافظ !

عائد من السعودية يستغيث !

● انا من ابناء هذه البلاد (اليمن) الطيبة لظروف معيشية اغتربت عن ارض الوطن .. وكنت قبلها اعيش مع اسرتي في منزل واحد .

نتيجة لأزمة الخليج ، عدت الى ارض الوطن ، انا وزوجتي واطفالي ، وكان اتجاه عودتي الى منزل والدي المغفور له والذي كنت اعيش فيه قبل الاغتراب .. والذي يسكنه حاليا أخي ووالدتي .. وما ان وصلت الى باب المنزل حتى فوجئت بهم يغلقون الباب في وجهي ووجه زوجتي واطفالي ويقولون بوضوح لانريدكم تسكنون معنا في هذا المنزل ـ رغم ان المنزل ـ هو منزل والدي المرحوم المكون من دورين .

ومنذ ذلك الحين وانا واطفالي وزوجتي نعيش حالة شتات واحيلت القضية الى المحكمة بناء على طلبي للنظر فيها ، لكي اضمن استقراري واسرتي واتمكن من إلحاق أطفالي بالمدارس !

وفي المحكمة .. منحت إحالة الى اللجان وفوجئت ان شقيقتي ايضا منحت مثل هذه الإحالة والمؤسف ان اللجان قد وضحت ان المنزل يتكون من غرفتين ولكن الحق اقول ان المنزل يمكن ان يستوعب اكثر من أسرتين لانه في موقع أرضي وبالإمكان التوسع فيه !

لذلك أوجه استغاثتي هذه من (صوت العمال) الى من يهمه الأمر وبالذات الاسكان والأخ المحافظ لعلني أجد عندهم الحل ومساعدتي كمغترب عائد في ضوء توجيهات قيادتنا السياسية . عزيز محمد حسين

حصار.. حصار

ولكل محاصر نصيب!!

وائق شاذلي

كان الاسبوع قبل الماضي هو اسبوع الحصار في العالم كمايبدو ويظهر ان موضة او هوجة الحصار ستصبح هي السائده للاسابيع او الاشهر القليلة القادمه .

● ففي نيويورك .. اقر مجلس الامن الدولي يوم الثلاثاء ٢٥-٩- الماضي تصعيد او تشديد الحصار على العراق بموافقته على فرض الحصار الجوي عليه .. لاطائرة تهبط ولا اخرى تغادر الا بعد التفتيش والتاكد من حمولتها .

- يقال ان المجلس يفكر حاليا في القيام بتفتيش الطيور المهاجره المعروفه بتنقلها بين البلدان ، وكذلك الحمام الزاجل المشهور بحمله الرسائل .

- ويقال ان ناطقا باسم المجلس صرح بانه قد يوقف مناقشته لقرار مراعاة لمشاعر جمعية الرفق بالطيور .

● في بيروت اعلن ان قوات الرئيس الياس الهراوي قامت بمحاصرة منطقة العماد ميشال عون المتمركز بقصر الرئاسه في بعبدا .. لا سيارة تدخل ولااخرى تخرج ولكن هذه المرة بدون تفتيش خوفا من سيارة مفخخة يرسلها العماد لقوات الهراوي على سبيل التحية .

● في الاراضي المحتلة حاصرت قوات الصهيونيه مخيم البريج حيث قتل جندي صهيوني حرقا داخل سيارته بعد ان قام بدهس عدد من المواطنين الفلسطينيين .

- الحصار كان مقدمة لعملية انتقامية شاملة بدأتها القوات الصهيونية بهدم عشرات المنازل بلهتها بما يقرب من ثلاثمائه ٣٠٠ شابه بين الفلسطينيين بين قتيل وجريح .

- قبل ان المذبحه كانت اشاره من اسرائيل للفلسطينيين وبقية العرب ان الاصابة الواحدة عندهم بثلاثمائة عندنا .

- بعض العرب قال انه استمع الى الاشاره وفهم مضمونها .

- آخرون قالوا انهم استمعوا اليها ، ولكنهم لم يفهموا اي معنى لمثل هذا العمل البشع وان الاسرائيليين اثبتوا ان علمهم في الحساب دخن .

- البعض الاخر قال ان اصوات هدم المنازل لم تمكنه من الاستماع الى الاشاره .

- آخر البعض قال انه لم يستمع اليها لان .. اذنه كانت مشغولة بالاستماع الى الاذاعات العالميه .

● في عدن قال المعلق الرياضي ان فريق التلال قد حاصر فريق الوحده داخل ملعب الحبيشي .

- اسفر الحصار عن ثلاث اصابات في الوحدة واصابة في التلال .

- معلق رياضي من خارج الملعب قال .. طبعا من كان فوق الجبال من حقه يحاصر الصحراء .

● الطبيب العالمي «ابوسناره» اعلن عن استعداده للقيام بعملية فك حصار البول وتسليك المناطق المحاصره .

● فندق «المناطق الملتهبه» خمسة نجوم .. أعلن بان شيف كوك الفندق قد نجح في وضع وجبة «حصار» مبتكره .

- الوجبة تقدم فقط لكبار النزلاء من اعضاء الدول الخمس الدائمة في ...؟

● تقليعه جديدة نشرتها مجلات الموضة مؤخرا .

- التقليعه عبارة عن ثوب لشابات في عمر الزهور شديد الالتصاق بالجسم طبع عليه باللونين الاحمر والاسود عبارة «ممنوع الاقتراب» .. هناك مناطق محاصرة ...

● في نبأ عاجل لوكالة «اسرار الغير برس» من جمهورية «اوبه لي باوبه لك» ان الجماهير قد حاصرت مبنى البرلمان في عاصمة الجمهورية

- سبب الحصار هو اعتراضهم ضد ماسمي بـ (القوانين الناقصه) التي قدمت الحكومة مشاريعها الى البرلمان لمناقشتها واصدارها .

- قالت الوكالة انه لم تجرؤ حكومة قبل هذه حتى بمجرد الحديث عن مثل هذه القوانين .

- القوانين الناقصة عبارة عن ثلاثة قوانين تهدف الى وضع أسس وشروط للرشوة ، تنظيم عملية التهريب وأخيراً قانون الحلاقة الناشفة .

- نشرت وكالة «اسرار برس» ملخصات لمشاريع القوانين الثلاثه فقالت مراسلها قد نجح في الحصول عليها طبقا للمادة (صفر) من قانون النشر العام وهي كما يلي :

١- بالنسبه لقانون الرشوة تحديد نسبة الرشوة المدفوعه بين ٣٪ و ١٪ لمعاملات القطاع العام و ٥٪ و ٢½ لمعاملات القطاع الخاص بدلا من ترك هذه العمليات خاضعة للعرض والطلب .

٢- حول قانون التهريب :-

أ- وضع نظم واوائح للتهريب حتى لايصبح مشاعا لمن هب ودب .

ب- حرمان من لم يبلغ الحادية والعشرين من عمره من حق مزاولة اعمال التهريب .

ج- حصر عمليات التهريب للفرد الواحد باربع عمليات فقط في العام الواحد والمجموعة المتضامنة بست عمليات .

د- إعطاء الاولوية في التهريب للأسر التي لاتقع عليها العين ، ولاتمتد اليها اليد .

٣- حول قانون الحلاقة الناشفة :

أ- وقف هذا النوع من الحلاقه سواء تمت بين طرفين او اكثر في كافة العمليات اقتصادية كانت ام تجارية ، عقارية او مالية .

ب- الالتزام باستعمال الامواس في كافة العمليات ،واذا تعذر ذلك اللجوء الى .. المشارط .

● مراسل إذاعة «اعطني اذنك» اجرى لقاءات مع عدد من قادة الحصار وقد تلخصت آراؤهم فيما يلي :

- مشاريع القوانين جميعها مخالفة للدستور غير المكتوب للبلاد .

- مشروع قانون تحديد الرشوة اعتداء صارخ على الحريات العامة وتحد للتقاليد والعادات التي عرفتها البلاد وسادت عشرات بل مئات السنين .

- مشروع قانون التهريب كبت واضح لحرية التنقل وانتقاص من قدرات قوى فاعلة ومؤثرة في المجتمع .

- مشروع قانون الحلاقة الناشفة حرق واضح للديمقراطية وتدخل سافر ضد رغبات طرفي الحلاقة لتفضيلهما هذه الطريقه عن غيرها .

- توفير هذه الطريقة لمبالغ لايستهان بها من العملة المحلية مقابل الماء، والصابون ناهيك عن العملات الصعبه لاستيراد الامواس من الخارج ، واما المستعملة حاليا فإنها تجرح اكثر من الحلاقة الناشفة ذاتها .

● قالت الاذاعه ان قادة الحصار اكدوا عزمهم على مواصلة الحصار حتى يعلن البرلمان رفضه لمشاريع القوانين الناقصة او يتم حل البرلمان نفسه لإجراء انتخابات جديدة تضمن وصول العناصر القادرة على حماية الحرية والديمقراطية والدفاع عنهما .

● قريبا تشدو الفنانة الشهيرة «قذيفة» بأغنيتها (ما أحلى حصارك عندي) .

● آخر مشاريع الشاشة الكبيرة فيلم بعنوان (حاصرني اليوم وكل يوم) .

اعتذار ووعد

● وصلنا من مجلس ادارة الاتحاد اليمني للتنس الارضي ، تعقيب حول مانشر في الصحيفه العدد (٩٧٤) الصادر الاسبوع قبل الماضي تحت عنوان (تعقيب على نداء عاجل الى وزير الرياضه والشباب) ولضيق الحيز .. ننشر التعقيب العدد القادم ومعذرة لمجلس إدارة الاتحاد اليمني للتنس الارضي .

ولنا في حكومة الزبير عظة!

فائزة عبد الرقيب سلام

حكاية قديمه عن حكومه الزبير لها وله خاصه جدا .. فالزبير كما هو معروف ياسادة انا، فخاري كان يستعمل لتبريد الماء، حينما لم يكن هناك بعد ثلاجات ولافريزر لضبط النفس وتهدئة الاعصاب وتلطيف جلد بني البشر .

اتذكر انه بقرار اعلان تشكيل حكومة لهذا الزبير تسابق الجميع للبحث والاعلان عن مستوى الماء لشراء الزبير ومستوى آخر لتنظيم صرف مياه الزبير وآخر لجلبه ورابع للعناية باجور العاملين والقائمين على هذا الزبير وهكذا استمر التوزيع الى ان تشكلت الحكومة واستوفت قوامها مما يدفعنا لنتذكر مثل هذه الحكاية الطريفه والعجيب هو ان هناك حكومات كثيرة تم تشكيلها ولكن مؤشرات قوامها مازالت تبحث عن هوية لها في هذا العالم الصاخب وربما نجد لهذا الامر مايبرره لكن احيانا تقبل فكرة الإعلان عن تشكيل حكومة لم يستوف بعد قوامها وهنا يبرز امامنا سؤال ملح هل مسالة استيفاء تشكيل قوام اية حكومة بحاجة الى اجتهاد ومناظرة ومفاضلة على طريقة حكومة الزبير ام ان هناك أسبابا أخرى مازالت تخفي في طياتها مالاطاقة لنا به .

مانود الاشاره اليه هو عدم استيفاء تعيين الوكلاء ومدراء العموم في محافظة عدن فالبعض يهمس الى ان التاخير في التعيين هرده انشغال الجميع بأزمه الخليج والبعض الآخر له اجتهادات اخرى ترى ماذا ناخذ منها ؟

لعلمي اننا نعيش في زمن صار يسبقنا الزمن فيه كثيرا والناس تلهث جاهدة فيه بل وتبحث عن استكانة تقف عندها لتعيد النظر في شئونها وأمورها الخاصة خاصة وان اعلان قيام دولة الوحدة قد صبغ على الكثير مشاعر البهجة واحلاماً وردية مستقبلية مع ان مؤشر الانطلاق نحو المستقبل مازال واقفا ونخشى ان يحييه الصدا بل نخشى مابعد ذلك .

المتتبع الدائم لحال عدن يجدها اليوم تغلى من الحزن مرجلا والخوف من ان يجتاحها اي اعصار مالم تعالج شكواها فهي تشكو من الاضطراب الاداري بسبب أزمة التعيين وتشكو النظافة وضعف الخدمات الاجتماعيه بسبب ضعف في ذوي الشان او غياب ذوي الاصوات العاليه والكلمات المسموعه .. اما ازمة التموين وغلاء الاسعار فحدث عزيزي ولا حرج لان الجميع يعيش حالة هرج ومرج فازمه الخليج وتلويح التدخل الاجنبي تجعل التفكير يتوقف هنا ولناكل جميعا بسكويت على طريقة ماري انطوانيت هذا اذا لم يرتفع سعره .

نحن جميعا نعيش الحدث ونفكر فيه وعلينا ان نفكر في كل شيء واي شيء مهما صغر وليتعظ اولو الالباب

ظاهرة نبش القمامة!

شكيب جمعة

ظاهرة جديدة لفتت انتباهي اثناء مروري بالسيارة في شوارع العاصمه الاقتصاديه عدن وهي انتشار القمامه على الارض في الاماكن المخصصه للقمامه ولكن ليست في البراميل وانما على ساحات واسعه من الارض .. فقلت في نفسي يمكن الحيوانات الضاله (الكلاب والقطط) هي التي عملت ذلك اثناء البحث عن بقايا الطعام لتسد جوعها .. وخلال الايام التاليه ازدادت القمامة انتشارا ولايوجد من يهتم بها ..

ولاحظت ان بعض الاطفال يقومون باشعال النيران في هذه القمامه كوسيله للتخلص من اكوام القمامه وهي طريقه خطرة .. ولكن جاءت الاجابه بعد عدة ايام عندما لاحظت بعض الناس وهم كبار يعبثون باكياس ويمزقونها بحثا عن الروتي اليابس ويجمعونها في جونية كبيرة .. فسألت احدهم ايش الفائده من جمع الروتي اليابس .. قال كيف مافيش فائده هذا اكل الغنم .. ابيع الجونيه بثلاثه دينار وغدما قلت له .. طيب وهذه الكدافه على الارض لمن .. قال .. هذا شغل البلديه!!

الى هنا وتوقف الكلام .

فهل اشعال الحريق في القمامه هو الحل .. او السكوت على بعثرة وتمزيق اكياس القمامه والتي تسبب في اضرار للبيئه والاطفال .

والسؤال هنا اذا كان عدد العمال والعاملات المكلفين بالتنظيف قليلا .. لماذا لايتم توزيع العمال كل اسبوع في منطقه حتى لايتعودوا على منطقة معينه كما ان يتم ترتيب عمل في الفترة المسائيه واعطائهم علاوة العمل الاضافي كحافز لهم مقابل ذلك وسيكون المردود عظيما .

نامل ان يجد هذا المقترح صدى لدى من يهمه الامر من اجل عاصمه جميله ونظيفه وخاليه من الاوبئه.

بمناسبة عيدي الثورتين الخالدتين

٢٦ سبتمبر
١٤ أكتوبر

يتقدم الحاج عبد الكريم الأسودي وأولاده بأحر تهانيهم الى
جماهير شعبنا اليمني والقيادة السياسية الحكيمة
سائلين المولى سبحانه وتعالى أن يحقق السعادة والتطور والرفاه
لشعبنا في ظل الجمهورية اليمنية

شركة التويتي / صنعاء

في مذكرة المجلس المركزي لاتحاد الفلاحين إلى القيادة السياسية :

عند حل مشكلة الأرض ينبغي العودة إلى الدستور والقوانين النافذة واعتماد مبدأ التعويض

وجه المجلس المركزي لاتحاد الفلاحين ، مذكره الى الاخوة رئيس واعضاء مجلس الرئاسه ورئيس واعضاء مجلس النواب ورئيس واعضاء مجلس الوزراء ، حول كيفيه معالجه قضيه الارض في المحافظات الجنوبيه .. ولأهميه المذكرة .. ننشر نصها التالي :

بسم الله الرحمن الرحيم

الاخ : الفريق علي عبدالله صالح
رئيس مجلس الرئاسه

الاخ : نائب رئيس مجلس الرئاسه

الاخ : رئيس واعضاء مجلس النواب .

الاخ : رئيس واعضاء مجلس الوزراء .

المحترمون ...

تحيه اخويه وبعد ..

لاشك ايها الاخوة المناضلون ان شعبنا اليمني بقواه الوطنيه واحزابه ومنظماته قد حقق خلال الايام الماضيه نصرا تاريخيا عظيما لقيام الدوله اليمنيه الواحده وهو يواصل اليوم بكل ثقة مهمات بناء مؤسسات واجهزة هذه الدوله ويعالج بحكمه واقتدار مخلفات الماضي وبقايا آثار التشطير وتبرز امام قيادته ممثلة بمجلس الرئاسه ورئيسه الاخ الفريق علي عبدالله صالح مهام جسيمه يتطلب حلها الحرص وتظافر الجهود المشتركه حتى نصل جميعا الى دولة النظام والقانون ودوله العدالة والحريه والمساواة

ان الفلاحين وقد وقفوا بثبات الى جانب الاتجاه الوحدوي في الحركه الوطنيه وقدموا من اجل تحقيق وحدة الارض والشعب اليمني تضحيات جساما يواصلون اليوم نضالهم من اجل تعزيز المسار الوحدوي .. وحماية الدوله الفتيه وبناء المجتمع الجديد .

لقد تابع المجلس المركزي لاتحادنا باهتمام كبير تطور الاوضاع في المناطق الزراعيه وعلى وجه الخصوص في المحافظات الجنوبيه قبل وبعد قيام دولة الوحده ونبه الى بعض المخاطر والمحاولات التي تستهدف النيل من منجزات شعبنا ومكاسبه ولفت الانتباه الى تلك المحاولات التي تستهدف تحويل عملية الاصلاح السياسي من اصلاح الى تراجع تام . ومن بناء الى هدم يؤدي في النهاية الى طرد الفلاحين من الارض والغاء قانون الاصلاح الزراعي وضرب الحركة التعاونيه .

وها نحن اليوم امام تطوير جديد للمسألة الزراعيه . حيث لم يعد الهدف الارض الزراعيه والاصلاح الزراعي بل وصل الامر الى محاولة الاستيلاء على الارض البيضاء ، وسفوح الجبال واعتبارها ملكيه القبيله . وكان الموقف في بعض المحافظات قد تطور الى حد تعرض قيادات الحركة التعاونيه والفلاحين لاعتداء (القتل) (شبوة) وتخريب المكائن ومحاوله حرق المحاصيل وذبح المواشي (حضرموت) .

ونحن في المجلس المركزي نعتقد ان من الاسباب التي ادت الى تاجيج المشكله ووصولها حدالتفجر هو تدخل بعض القوى المشبوهه في الداخل وفي الخارج في محاولة لإقلاق حالة الأمن . وتمزيق نسيج الوحدة الاجتماعيه . ووضع المجتمع في حالة من الفتنة وعرقلة سير عمليه التوحيد .

ان جوهر المشكلة سياسي في تقديرنا اكثر مما هو اجتماعي ذلك ان عدد المتضررين من الاصلاح الزراعي في محافظه ابين اقل من ٧٥٠ فردا وأسرة بينما استفاد من القانون اكثر من ٣١ الف اسره فلاحيه . والوضع متشابه في جميع المحافظات تقريبا .

وبالتاكيد فإننا لاننكر وجود مشكلة . ولكننا لانرى غير طريق واحد لحلها يتمثل في اقرار مبدأ التعويض بأشكاله المختلفه . الارض مقابل الارض . اوبالتعويض النقدي . كما جاء في قانون الحيازات اما التفكير بأي حلول اخرى كمحاولة جر السلطه الى الى موقف مضاد من الفلاحين وطردهم من الارض فإن لذلك نتائج اجتماعية خطيره فالارض الموزعه اليوم لم تكن هي الارض الموزعة بالأمس لقد أنفقت عليها الدولة مئات الملايين من الدولارات (مسح وبناء قنوات وحفر آبار ومباني ومنشآت زراعيه مختلفه) مما يجعل هذه الارض وفقا لقانون الاصلاح ملكا للدوله ملكا الشعب والمجتمع . كما استقر الفلاحون على هذه الارض منذ عشرين عاما . وفيها انشأ البعض بيوتا لهم واستصلحوا معظم أراضيها ووجهت للتعاونيات بدورها ملايين أخرى لاعمال البناء

(التتمة ص ٣)

التمش لـ «صوت العمال» :

انتقدوا وافضحوا كل من يخل بالنظام والقانون

في حديث سريع مع الاخ مطهر غالب التمش وزير الداخليه والامن اثناء زيارته لعدن حول ممارسات بعض افراد الشرطه العسكريه والمخله بالقانون والنظام .. في العاصمه الاقتصاديه .. اكد لمندوب صوت العمال على ان الجميع سواسيه امام النظام والقانون .. وطالب الصحيفه بنشر اي ظواهر مخله بمهامهم الاساسيه وعدم التغاضي عن ذلك ومناقشتها مع مسؤولي الامن .

والصحيفه اذ تشكر هذه الروح المسؤوله والنفس الديمقراطي . فانها ستكون اكثر امتنانا عندما تجد القضايا المثاره فيها الرد الشافي لمعالجتها من قبل الوزاره . حفاظا على الامن والاستقرار وحقوق المواطن .

في عدن .. سيارات بلا ارقام تتحدى النظام !!

● يلاحظ توسع ظاهره تواجد عشرات السيارات التي لاتحمل ارقاما في شوارع العاصمه الاقتصاديه عدن . بعد ان كانت هذه الظاهره المخالفه لقانون والنظام منتشره في المحافظات الشماليه .

اقوال القياده اكدت ولازالت تؤكد انه علينا الاخذ بالافضل وتطبيق النظام والقانون على الجميع .. لكن مانشاهده اليوم لاينسجم مع تلك الاقوال .

فالذي يسود حاليا هو الاخذ بالسبي وبحماية اولي الامر والقائمين على الجهات المعنيه بالامر .. فاين الاقوال من الافعال .

ادامبيالية .. وأسعار تذاكر باصاتنا !

● فجأه وبعد ان تم تخفيض اسعار الوقود رفعت مؤسسة النقل البري اسعار تذاكر الباصات في محافظة عدن بواقع ٦٥٪ . فمثلا سعر تذكرة الشيخ عثمان - خور مكسر ارتفعت من مائة وخمسين فلسا الى مائتين وخمسين فلسا وهكذا دواليك .. وكلها على رأس المساكين .. والمبررات جاهزة .. منها احداث الخليج وموقف الامبرياليه العالميه !! اليس كذلك ياأولي الامر ؟!

الأخذ بالأحزن"

اتفق الجميع على ان تاخذ دولة الوحدة «بالأحسن» في الأنظمه والقوانين والإجراءات حتى الاسعار .

ويشهد الله والانجليز ان نظام المالية في عدن من احسن الانظمه في بلاد العرب والفته الحكومة كما ألفت غيره ..

العباقرة المستفيدون حولوا التوجه الى «الأخذ بالأحزن» .

باب النجار مخلوع !

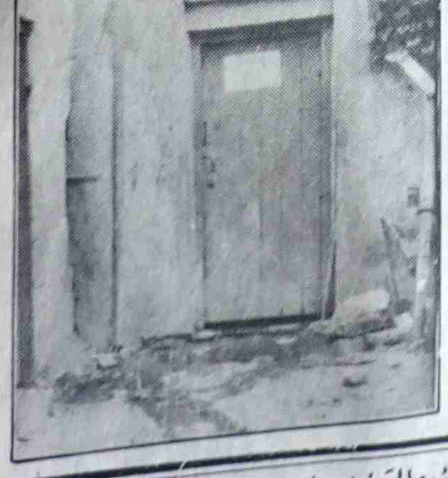

لقطة لمكتب وزارة الاسكان بحافون (عدن) .. تفجرت المجاري في الداخل واغرقت المكتب مما اضطر جميع العاملين المغادره واغلاق الباب الرئيسي !!

تصوير ناصر اسماعيل

مساعدة سعودية للمخابرات الأمريكية

السعودية تمول عمليات سرية للمخابرات الامريكية في العراق..!

EXCLUSIVE

Saudi Help for the CIA

NEWSWEEK has learned that Saudi Arabia is preparing to fund covert operations in Iraq by the CIA and other Western intelligence agencies. The conduit for the money will be Saudi ambassador to Washington Prince Bandar bin Sultan. Following last month's Iraqi invasion of Kuwait, President Bush signed a national-security directive OK'ing covert operations to overthrow Iraqi dictator Saddam Hussein. But because the CIA faces significant budget cuts in the next fiscal year, outside funding for these expensive operations is necessary. Saudi Arabia, with its tremendous wealth and its symbiotic military relationship with the United States, is in many ways a perfect source for such support.

One covert scheme reportedly under consideration is to send money and supplies over Turkey's mountainous border to invigorate anti-government resistance by the Kurds of northern Iraq. There is, however, one potential pitfall with the plan. The Turks, while certainly eager to see Saddam toppled, are worried that un-

تحالف سعودي - اسرائيلي مول ودعم عملية للقوات البريطانية الخاصة في اليمن في الستينات

الصباح تسلم لـ «سي.آي.ايه» على السفير السعودي في واشنطن الامير بندر بن سلطان..

ترجمة / احمد صالح باشراحيل

نشرت مجلة «نيوز ويك» في عددها رقم (٣٧) الصادر في ١٠ سبتمبر ١٩٩٠م تقريرا خاصا جاء فيه عن مساعدات ماليه ضخمه تنوي المملكه العربيه السعوديه الاسهام بها في تمويل عمليات سريه تقوم بها الاستخبارات المركزيه الامريكيه (سي.اي.ايه) تخطط لتنفيذها في العراق .

وفي مايلي ترجمة نصيه للتقرير (دون زيادة او حذف) ننشرها بـ «صوت العمال» .

علمت «نيوزويك» ان العربيه السعوديه تستعد لتمويل عمليات سريه خاصه في العراق تقوم بتنفيذها وكالة المخابرات المركزيه الامريكيه (سي.اي ايه) ووكالات استخباريه غربيه اخرى . وسيقوم السفير السعودي في واشنطن ، الامير بندر بن سلطان ، بدور القناة التي تمر عبرها المبالغ اللازمه لتمويل هذه العمليات .

فبعد الغزو العراقي للكويت الذي جرى في الشهر الماضي (أغسطس ٩٠ المترجم) وقع الرئيس بوش على توجيهات تتعلق بالأمن القومي .. صادق بموجبها على القيام بعمليات سريه للاطاحه بدكتاتور العراق صدام حسين . ولكن ، بسبب ان الـ سي.اي.ايه) تواجه اسقطاعات كبيره في ميزانيتها للعام المالي القادم فإن التمويل الخارجي لهذه العمليات المكلفه يصبح ضروريا . والعربيه السعوديه ، بثروتها الهائله وعلاقتها العسكريه الحميمه مع الولايات المتحده ، تعتبر - من عدة نواح - مصدرا امثل لتوفير مثل هذا الدعم .

احد المخططات السريه الذي تقول التقارير انه قيد الدراسه يتمثل في ارسال المال والمعونات الاخرى عبر الحدود الجديه التركيه لاعادة تقوية وتشجيع مقاومة الاكراد في شمال العراق ، المناهضين للحكومه . على ان ثمة نقطة ضعف في هذه الخطه - على اية حال .

فبينما من المؤكد ان الاتراك يتوقون لرؤيه صدام وقد اطيح به الا انهم قلقون من تحول الاضطرابات لتعود فتصيبهم ان انتشرت الى الاكراد المقيمين في شرق تركيا .

وبعد هذا المخطط الاخير هو اكثر المخططات حداثة في التاريخ الطويل من التعاون بين السعوديين والولايات المتحده . فقد ساهم السعوديون بما يقارب ٣٢ مليون دولار لدعم البرنامج السري لادارة ريجان والخاص بمساعدة المتمردين النيكاراجويين في جهدهم للاطاحه بالساندينيين .

كما ان العمليه تعتبر ايضا مثالا آخر على استعداد السعوديين للدفاع عن مملكتهم عبر تنفيذ عمليات سرية ضد منافسيهم العرب .

ففي الستينات قام تحالف غريب بين السعوديه واسرائيل بالتعاون لتمويل ودعم عملية القوات البريطانيه الخاصه في اليمن . فقد اراد السعوديون تدمير التأثير المصري الراديكالي على حدودهم .

عزاؤنا يا زميلنا محمد قاسم

وزميلنا العزيز محمد قاسم نعمان مدير التحرير ساهر على اخراج هذا العدد . أفظعت والدته المغدوره لها انفاسها الاخيره في مرقدها بالاكروري

وبحزن عميق نعزي هيئة تحرير الصحيفه وعمال مؤسسة (صوت العمال) والمجلس التنفيذي للاتحاد العام لعمال الجمهوريه الزميل نعمان واسرته وذويه .. داعين الله تعالى ان يسكن الفقيدة فسيح جناته وان يلهم زميلنا وذويه الصبر والسلوان .

وانا لله وانا اليه راجعون .

وعزاؤك يازميلنا انك استطعت حضور جنازة والدتك وعدت بعد ساعات لمواصلة العمل .

وماكان ذلك لنتم لولا توحد الوطن .. وبعد عشرات السنين من الفراق بينكما .

● الزميل محمد قاسم نعمان . بهذه الفاجعة نعتذر عن كتابه عموده الاسبوعي (نافذة ٥٥) ونعد القراء بالتواصل العدد القادم .

عمود

حسن عبدالوارث

هل يروي آدم الأرض مرة أخرى .. ؟

●● اثبتت التجارب الماضيه في مضمار المسالة الزراعيه (في ما كان يسمى بالشطر الجنوبي من الوطن) - والدروس المستقاة من اشكاليات العلاقات الانتاجيه في الحقل الزراعي والاحتمالات الناشئه عن عدد من الاخطاء في مجرى اصدار ، وبالتالي تطبيق ، قانون الاصلاح الزراعي وتشكيل مفاهيم جديدة في بنيه العلاقات الاجتماعيه ومنظومة الوعي الاجتماعي واثرها على حياة مختلف اطراف وشخوص هذه المسالة - ان مشكل الارض لايمكن حله بقرار سياسي فوقي مستعجل الخطى ، او بنزعة فئوية احادية الرؤية ، او بأسلوب متطرف ورغبة ضيقة .. الخ !!

لقد قادت كل تلك التجارب - ومانتبعتها من اجراءات وممارسات - الى تغليب قسري لوحدانية التفكير والرأي والارادة ، وبالتالي سيادة مفاهيم قاصرة وقناعات مشوهة وعلاقات مهتزة ، مما افضى الى اغلاق دائرة التعاطي مع مختلف إفرازات الواقع - بل وبالذات ايضا - وتعميم صيغة «النص المقدس» او «النموذج التابو» (الطوطم) في مختلف مجالات الحياة سياسيا وايديولوجيا واقتصاديا واجتماعيا . ولذا تعاظمت مصالح ورغبات وارادة فئات وشرائح اجتماعيه ، سادت تماما ، في المجتمع والدوله - ولكن بشكل مغلوط ومشوه ، كان شكلي القالب وظاهري النموذج - مقابل واد مصالح ورغبات وارادة الفئات والشرائح الاجتماعيه الاخرى .. ولو كان الامر مقتصرا على تهميشها فقط او تحجيمها لهان الامر !!

●● اننا مع المعنى الحقيقي لمفهوم «الملكيه العامه لوسائل الانتاج» ومع التطبيق السليم لشعار «الارض لمن يفلحها» ومع سياده المصالح المكتسبه للكادحين والفقراء ، من العمال والفلاحين والصيادين وغيرهم ، ومع احقاق كافة الحقوق المشروعه لكافة الفئات والشرائح المتعايشة اجتماعيا بهذا الشكل او ذاك .. لذا ، فاننا نحذر من النتائج الخطيرة - بل والخطيرة جدا - للأزمة القائمة اليوم في مضمار المسالة الزراعيه وماتتبعها من ظواهر العنف ومظاهر التوتر الناشئة بين الفلاحين و«الملاك» السابقين للارض الزراعية والتطبيقات الخاطئه لمشاريع الحلول والمعالجات المقترحة لمشكل الارض والانسان والانتاج .. نقول : نحذر من النتائج ، ليس لان الدروس والتجارب الماضيه تقود الى هذا الاعتقاد فحسب ، وليس لان الخطأ القادح يعيد نفسه بوجه آخر او بالوجه ذاته فقط ، بل ولان شبح السلاح يعلو هذه المره ايضا فوق صدى الهتافات والصراخ .. ونخشى ان يسقي الدم الارض الزراعيه مره اخرى بدلا عن الماء .. وحينها نغدو قد اتيتنا جهلنا بحقائق الواقع وافرازاته وتجاهلنا لدروس التاريخ وأحداثه .. ولات ساعة مندم !!

باختصار

المدن امرأة

عبدالله عبد اللاه

في عينيك ومنهما اقرأ عذاباتي واشواقي ..
هاأنا للحظات ابحر . اسافر .. تصدمني موجه عشق .. وصد ..
ويرتد الصدى والصوت .. ويريق عينيك :
اي المدن احب الى قلبك ؟!
واجيب .. حيث تكونين انت ..
هاأنا ابحر نحو شواطئك . ابحث عن النوارس الجميله ..
فما المدن الا حبيبة تبادلنا المشاعر .. واجملها كأجمل النساء ..
واحبها .. كأحب النساء ..
لكم كرهت تلك المدن التي تقتل الحب ..
وتغتال العشق وتعتبرها جريمه .. يلبس فيها المحبون اكثر من قناع ويتزودون بالخوف !!
فانا لااهلك اكثر من قلب اوزعه بين حواجيب الساسة وبوابات الحراس وعيون السجانين ومغتالي الحب عند اول نظره .
فلا تميلي بوجهك عني ..
انت : انا ..

نستغفرك ياوطن

عندما تملنا الشوارع ..
وتمضغنا وريقات القات ..
ونعيش لنأكل ..
ونقرأ وجوه المتسلقين .. ومانحي صكوك الغفران .. والمتكئين على احلامنا الجميله ..
نستغفرك ياوطن ..
نستغفرك ياتاريخ ..

الى فوزية النعمان

لك ان تسخري . ومثلك .. هاأنت تتحدين التحدي . تكسرين عتمة الليل بشمعه ..
قد تحترقين . لكن امثالك يضيء .. والضوء سيطرد خفافيش الدجى .. اعداءك والنهار ..
فيا نساء اليمن اتحدن هما
يا نساء اليمن فالآن الخوف
واعداء حريتكن

صامتون بدرجة وزير

الى الصامتين والصامتات في مجلس النواب
استيقظوا فمشاهد الصمت ودور (التمثيل)
يرفع الايدي امسى مملاً للجمهور ..
فإلى متى نصبر على صمتكم الميت ..
ام انكم متفرجون فقط وبدرجة وزير ..
وشكرا للعلنيه التي جعلتنا نفرق بين «ممثل» و «ممثل» ..

رسالة مفتوحة الى محافظ لواء تعز «حول مياه الاعروق»

الاخ محافظ لواء تعز المحترم
تحيه وبعد
سبق ان ... سكان منطقة الاعروق ... شكوى المكتم ... حول سردي ... اوضاع مشروع المياه في منطقة التوفيق والذي يتولى امدادهم بالماء .
حيث وصل الامر الآن الى استلام اشتراكات شهريه من المواطنين دون ان تضخ لهم المياه !!
وتبقى المياه منقطعة عن السكان لشهور ..!! وسبق ان طالبت صوت العمال في ضوء شكاوى المواطنين التي وصلتها .. طالبتكم بالتدخل والوقوف امام اوضاع المشروع ومعرفة وضعه المالي واين تذهب مستحقات المواطنين .
وها نحن نعاود المطالبة بذلك بما يضمن للمواطنين حقوقهم وحصولهم على المياه بشكل مستمر باعتباره مصدر الحياه ولايمكن السماح بالمتاجره بحياة الناس .
فما رايكم ... في ادنى ... العملي ...

كلمة

عبدالباري سروري

يبدو ان قضية الاهتمام بحقوق الحيوان في بلادنا اخذت تغلب عن الاهتمام بحقوق الانسان وقضايا السلم والقيم الانسانية العامه .

فهل يانترى ان قضية حقوق الانسان لم تجد طريقها الى حيز الوجود رغم المحاولات العديده لشخصيات بارزه في المجتمع .

اننا نتساءل : ان الاولويه هل هي للحيوان ام للانسان ، ولمن ستكون الغلبه ، ومن منهما سيتصنف في هذا الزمن (الطيب) .

صوت العمال
تأسست في ٤ يناير ١٩٦١م

رئيس التحرير : راجح صالح ناجي

مدير التحرير : محمد قاسم نعمان
سكرتير التحرير : عمر باوزير

عنوان الصحيفة : معلا دكه / أمام المجلس المحلي - محافظة عدن
ص.ب ٥٣٨٧ المعلا
ت ٤١٧٩٨ ٤٣٧٧١ فاكسميل رقم ٤٢٥٢٩
ج.ي.

الاشتراك والتوزيع مؤسسة صوت العمال
الإعلان يتم الاتفاق بشأنه عبر إدارة التحرير
تلفون / ٤٣٧٧١
٤٢٣٦٣

التوزيع في صنعاء : وكالة الرياني لتوزيع الصحف والمطبوعات - صنعاء - ص.ب ٧١١٦