مشاورات حزبية في صنعاء لقيام الجبهة الوطنية العريضة

● مليارا ريال تدفعها الدولة سنوياً بالعملة الصعبة كأجور للمدرسين غير اليمنيين !!

● الصحفيون في عدن يطالبون القيادة السياسية بالتدخل لإلغاء الرقابة على الصحف تأكيداً لحرية الصحافة

● ٢١٠ مليون دولار تخسرها بلادنا في مجال السياحة الخارجية بسبب أزمة الخليج

صوت العمال

صحيفة اسبوعية عمالية سياسية لسان حال المجلس المركزي للاتحاد العام لنقابات العمال

الخميس ٢٥ اكتوبر ١٩٩٠م الموافق ٧ ربيع الثاني ١٤١١هـ العدد ٩٧٨ السنة الثالثة والعشرون ١٠٠ فلس / ٣ ريالات

٨ صفحات

ستظل وحدة الشعب اليمني وتقدمه الاجتماعي هدف الاقلام الشريفة وستظل الكلمة ركيكة المعنى مجزأة الحرف إذا لم تكن من أجل الشعب.

عبدالفتاح اسماعيل

بسم الله الرحمن الرحيم

قول معروف ومغفرة خير من صدقة يتبعها أذى ، والله غني حليم .

صدق الله العظيم . سورة البقرة

كلمة صوت العمال

لقاءات هامة نحو إقامة الجبهة الوطنية العريضة

يمر وطننا اليمني بظروف غاية في الاهميه والتعقيد .. فهي هامه من كونها مرحلة تأسيس لدوله الوحدة عبر وضع فيها مختلف التشريعات والقوانين المنظمه لحياة السياسيه والاقتصاديه والاجتماعيه .. ودمج وتوحيد كل ماكان مجزءا لجل الوحدة .. ومعقدة كونها تواجه تركه مثقله من المشاكل والمصاعب الناجمه عن ماضي التجزئه والظروف الاقتصاديه الصعبه .. والتطورات الناجمه عن مشكلة الجزيرة والخليج وانعكاساتها الخطيره على الوضع السياسي والاقتصادي .. الامر الذي يجعل بلادنا تواجه صعوبات ومخاطر يتطلب مواجهتها تعزيز تماسك الجبهه الداخليه وتوحيد الصفوف لكل القوى الوطنيه والديمقراطيه وذلك عبر اقامة جبهة وطنية عريضة ، تصب في بوتقتها كل الطاقات والقدرات في اطار برنامج مشترك يتمثل المهام الاساسيه للوطن وتقدمه .. وفي مقدمتها صيانة الجمهوريه اليمنيه الفتيه والنهوض بحياة الشعب .. والسير بثبات نحو خلق المجتمع الديمقراطي الذي تسود فيه الحريات وسياده القانون .

واذا كان الحزب الاشتراكي اليمني والمؤتمر الشعبي العام ، اللذان تحملا شرف تحقيق الوحدة اليمنيه ومعهما كل القوى الوطنيه وجماهير الشعب ، فان تأكيدهما على إقامة الجبهه الوطنيه العريضه قد انطلق من مسئولية تاريخية عالية وشعور عظيم بجسامة المهام .. وان يكونا وكل القوى الوطنيه الاخرى شريكة في وضع لبنات الجبهه .. والتنافس الشريف في ساحة النضال الوطني بحيث يغدو مايقدمه كل حزب من عمل فعال ونشاط دؤوب وتأثير بين الجماهير دلاله على مكانته وصواب اتجاهه .

ولعل من البوادر المشجعه والمفرحه في آن واحد ، ان تدعو عدد من الاحزاب ومنها الحزب الاشتراكي اليمني هذا الاسبوع للقاء لوضع أسس قيام تلك الجبهه الوطنيه المنشودة ،وفي ذلك تأكيد على التصميم لتحقيق هذه المهمه التاريخيه حتى تثبت قوانا الوطنيه انها بحجم المسؤليات .. وانها القادرة على مواجهة التحديات بصف وطني واحد وان الوطن الذي توحد ويشمخ بناؤه قد خلق ظروفا جديدة للنضال الوطني .. وان الديمقراطيه بكل معانيها هي إحدى اهم الضمانات لبناء المستقبل الجديد والسعيد لوطننا وشعبنا .

والحركة النقابية اليمنية وقيادتها اذ تؤكد على سمو هدف اقامة الجبهه الوطنيه العريضه والتي دعت اليها في وقت مبكر ، لتثق ان نضال العمال ونقاباتهم سوف يتعزز في سبيل الحفاظ على الجمهوريه وبنائها .. والاسهام في تطوير الحياة الديمقراطيه ، وتحقيق الاصلاح السياسي والاقتصادي الشامل .

وتحية لكل جهد صادق نحو إقامة الوطنيه العريضه .

في مجموعة من مصانع القطاع الخاص بصنعاء :

طرد أعداد كبيرة من العمال

صوت العمال : خاص

● قامت مجموعه من مصانع القطاع الخاص بطرد اعداد كبيره من العمال بحجة عدم توفر المواد الخام ، علما بأن تلك المصانع تحتفظ بمخزون ضخم من تلك المواد ، اضافة الى الحصص التي يستلمونها من وزارة التموين والتجارة ، وكذا تلك التي تم الحصول عليها من طرق غير مشروعة .

عمليه طرد العمال تضيف الى الشارع بطالة اخرى تعانيها البلاد من جراء عودة العماله اليمنيه من الخارج وعبئا يضاف اليها ،ويبدو ان البعض من اصحاب تلك المصانع لايعيرها اي اهتمام في ظل الضعف الذي يعتري بعض اجهزة الدوله في تطبيق القوانين الساريه في مجال تشغيل الايدي العامله ،وكذا ضعف الاجهزة الخاصه بحماية حقوق العاملين وعدم قدرتها على بسط نفوذها للقيام بهذه المهمه .

٩٥ مشروعاً سياحياً جديداً في عدن وحضرموت وشبوة يستثمرها الرأسمال الوطني

صوت العمال ـ خاص

● قدرت خسارة بلادنا في مجال السياحه الخارجيه ، بحوالي (٢١) مليون دولار امريكي ، بسبب ازمة الخليج ، حيث تأثرت من جراء ذلك مباشرة برامج السياحه الخارجيه لوزارة السياحه والتي كانت مرتبة ومعدة للموسم السياحي الحالي ، الذي يبدأ من اكتوبر من كل عام وينتهي في مايو من العام الذي يليه ..

ذكر ذلك الاخ مطهر عبدالكريم الحيفي الوكيل المساعد لوزارة

(التتمة ص٣)

بعد تسفيرها ومصادرة اموالها وممتلكاتها :

العمالة المصرية تحل بدلاً عن العمالة اليمنية في السعودية

خاص ـ «صوت العمال»

● علمت (صوت العمال) من مصادر مطلعه وموثوقه ان هناك اتفاقا يقضي بأن تحل العماله المصريه محل المغتربين اليمنيين في السعوديه والذين اقدمت السلطات السعوديه أواخر الشهر الماضي على اتخاذ اجراءات تعسفيه بحقهم ومنها تسفيرهم القسري والمفاجي، ومصادرة اموالهم وممتلكاتهم الخاصه .

وتشير المعلومات المتوفرة لدى (صوت العمال) الى ان العماله المصريه العائده الى بلادها من العراق والكويت اثر نشوء ازمة الخليج صارت تشكل ـ منذ عودتها ـ عبئا اقتصاديا وأمنيا كبيرا وخطيرا يثقل كاهل الحكومة المصريه ، الامر الذي دعا الى التفكير في ان تحل هذه العماله بدلا عن اليمنيين النازحين من السعوديه والذين تجاوز عددهم ـ حتى مطلع الاسبوع الماضي ـ ثلاثمائة الف عائد .

● على الصعيد نفسه ، اكدت انباء صحافيه نشرت في

(التتمة ص٣)

هل تعلم ..؟!

●● ان «الشيخ» عبدالمجيد الزنداني ، الذي نذر نفسه مناهضا للوحدة اليمنيه واهداف الثورة اليمنيه ومحرضا نشطا ضدهما .. ، يحمل جوازا دبلوماسيا يمنيا .. كما انه يستلم راتبا شهريا من الحكومه اليمنيه عبر القنصليه اليمنيه في جده بالمملكه العربيه السعوديه !!

وهل تعلم ايضا انه ممثل الدوله اليمنيه في «رابطة العالم الاسلامي» !!

أكثر من ٨ ملايين متطوع للدفاع عن العراق من أي اعتداء خارجي

● جاوز عدد المتطوعين العراقيين لمواجهة اي هجوم او اعتداء خارجي يستهدف بلادهم (ثمانية ملايين) متطوع .

وأفادت انباء صحفيه واردة من العراق ان ٨و٢ ملايين مواطن عراقي ـ بينهم ٨و١ مليون يعيشون في العاصمه بغداد تقدموا حتى مطلع الشهر الجاري لتسجيل اسمائهم في مراكز تسجيل المتطوعين .. كما افادت هذه الانباء ان اعدادا كبيرة من المواطنين العرب المقيمين في العراق ـ ومن بينهم مصريون ـ تقدمت للانخراط في صفوف المتطوعين لمواجهة أية اعمال عدوانيه تقوم بها القوات الأجنبيه المحتشدة في السعوديه والخليج ضد العراق .

جدير بالاشارة ان تعبيس النظامي العراقي يضم في صفوفه مليون جندي من اجمالي عدد سكان البلاد البالغ ١٦ مليون نسمة حسب آخر الاحصائيات الصادرة العام الماضي .

بحضور أكثر من ٩٠ مندوباً من مختلف المحافظات :

انعقاد المؤتمر الخامس لاتحاد الأدباء .. الأحد القادم في عدن

● يحتفل الادباء والكتاب اليمنيون بعد غد ، السبت ،بالذكرى العشرينيه لتأسيس اتحادهم «اتحاد الادباء والكتاب اليمنيين» الذى كان له سبق الشرف التاريخي كأول منظمه ابداعيه يمنيه موحده

(التتمة ص٣)

خلال الأيام القادمة .. في صنعاء :

لقاء موسع لـ (٧) أحزاب يمنية

«صنعاء» ـ صوت العمال

● علمت (صوت العمال) من مصادر مطلعه ان مشاورات مكثفه تجري حاليا في العاصمه صنعاء بين عدد من الاحزاب داخل السلطه وخارجها بهدف التنسيق لاقامه جبهه وطنيه ديمقراطيه عريضه .

وافادت هذه المصادر ان لقاء موسعا ستعقده سبعة احزاب

(التتمة ص٣)

مصدر مسؤول في وزارة التربية والتعليم لـ «صوت العمال» :

لن تجدد الوزارة التعاقد مع من تخلف عن التدريس في المواعيد المحددة

صنعاء ـ «صوت العمال»

● تفيد المعلومات التي حصلت عليها «صوت العمال» ان قرابة مليون و٦٠٠ ألف ريال تصرف شهرياً بالعملة الصعبة لـ ٤٥ ألف عامل أجنبي في اليمن !

● اوضح الاخ عبدالرحمن ذيبان وزير العمل والتدريب المهني ان العماله الاجنبيه في اليمن يصل عددها الى ٤٥ الف عامل تصرف لهم مرتبات محوله بالعمله الصعبه تساوي مليونا و٦٠٠ الف ريال شهريا ، وان الاكثرية من هذه

(التتمة ص٣)

ـ ياري ريال تدفعها الدوله سنويا بالعمله الصعبه كأجور للمدرسين غير اليمنيين العاملين في مجال

(التتمة ص٣)

في لقاء بأعضاء سكرتارية نقابة الخدمات .. راجح صالح ناجي :

ينبغي تضافر الجهود لتعزيز وحدة العمل النقابي

ترأس الاخ راجح صالح ناجي عضو مجلس النواب رئيس الاتحاد العام للنقابات وبحضور عدد من اعضاء المكتب التنفيذي للاتحاد صباح امس اجتماعا للسكرتاريه العامه لنقابه الخدمات العامه حيث تم الوقوف امام نتائج اجتماعات المكتب للاتحاد للقاءات المنعقده مع الاخ رئيس الوزراء والوزراء المعنيين وكذا الاوضاع الداخليه لنقابة الخدمات ومدى تنفيذ خطط عمل السكرتاريه والمجلس العام للنقابه ومستوى تنفيذها للقرارات كما ناقش الاجتماع علاقة السكرتاريه العامه للنقابه بلجانها النقابيه وفروعها بالمحافظات

(التتمة ص٢)

في لقاء في فرع نقابة الصحفيين اليمنيين بعدن :

الصحفيون يتمسكون بالدستور بشأن حرية الصحافة والديمقراطية

عقد صباح امس في مبنى فرع نقابة الصحفيين اليمنيين بعدن لقاء ضم العديد من الصحفيين والعاملين في أجهزة الإعلام وحضره اعضاء الامانه العامه والمجلس المركزي لنقابة الصحفيين اليمنيين المقيمين بعدن كرس لمناقشة التطورات الجاريه الهادفه تكبيل حرية الصحافه والرأي الآخر والمتمثله في مصادرة واحتجاز الصحف وممارسة الرقابه عليها .

واكد الحاضرون في اللقاء على اهمية حماية حرية الصحافه وإلغاء الرقابه عليها ومنع مصادرة او احتجاز او الغاء او توقيف اي صحيفه الا من خلال القضاء واستنادا للقانون مشيرين الى ان حرية الصحافه والديمقراطيه هي المرآة العاكسه للتعدديه وحق الرأي والرأي الآخر وهو ما أكد عليها دستور الدوله اليمنيه وكذا القياديه اليمنيه .

(التتمة ص٣)

النظمات الجماهيرية تنتقد التوجيهات الصادرة بشأن أخبارها عبر وسائل الإعلام

صوت العمال ـ خاص

استنكرت المنظمات الجماهيريه في عموم الوطن اليمني وبضمنها اتحاد النقابات التوجيهات الصادرة من وزارة الاعلام والقاضيه بعدم بث اخبار المنظمات الجماهيريه .. وطالبت ان يكون صوت العقل والحكمه هما ميزان كل السلطات

(التتمة ص٣)

بدء العام الدراسي في مدرسة الكوادر النقابية

دشنت يوم الاثنين الماضي فعاليات السنه الدراسيه ٩٠ـ١٩٩١م في مدرسة الكوادر النقابيه بافتتاح الدورة السابعة عشرة لتأهيل الكوادر النقابيه والذي يشارك فيها ولاول مرة كوادر نقابيه من كافة المحافظات للجمهوريه اليمنيه بعد توحيد الحركه النقابيه اليمنيه على مستوى الوطن اليمني .

وسيتلقى المشاركون في هذه الدورة المعارف النقابيه والسياسيه

(التتمة ص٣)

وباء خطير يودي بحياة عدد من مواطني المهرة

خاص ـ «صوت العمال»

● علمت (صوت العمال) ان وباء مجهول الاسم بدأت اعراضه تنتشر في اوساط اهالي محافظة المهره في الاسابيع القليله الماضيه .

وافاد مصدر مطلع بأن هذا الوباء ـ الذي وصفه بانه خطير ـ قد أودى بحياة عدد من المصابين به من اهالي هذه المحافظه ،موضحا بان عدد من اودى هذا الوباء الغامض بحياتهم حتى الاسبوع الماضي تجاوز عشرين شخصا من الصغار والكبار في السن على السواء .

وقال المصدر ان هذا الوباء يشبه في اعراضه بعض اعراض

(التتمة ص٣)

المسيرات الاحتجاجية على رفع الأسعار تتواصل في صنعاء

صنعاء ـ صوت العمال

تواصلت امس في صنعاء المسيرات الاحتجاجيه على ارتفاع الاسعار المتزايد والتي كانت قد بدأت يومي الخميس والسبت

(التتمة ص٣)

٧٠٥ تجربة نووية أمريكية منذ الثمانينات و ٦٠ خلال هذا العام

● أجرت الولايات المتحدة الامريكيه ثاني تجربة نوويه لها خلال شهر ، وذلك في احد حقول التجارب النوويه الواقعه في صحراء نيفادا .

وافادت انباء صحفيه ان هذه التجربه ـ التي اجريت على عمق ٣٠٠ متر تحت الارض واطلق عليها اسم «لودو» ـ بلغت قوتها حوالي

(التتمة ص٣)

شملان

ماء معدني طبيعي نقي

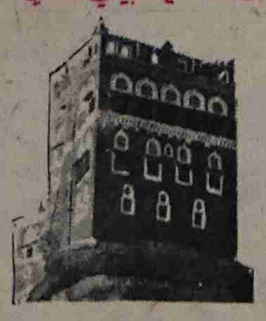

شركة أروى لصناعة المياه المعدنية صنعاء ج. ي.

بنص عين

عبدالله دهيس

الاخ رئيس تحرير صحيفه صوت العمال .... المحترم

بعد التحيه ، ، ،

الموضوع رد على موضوع «نص عين»

طالعتنا صحيفه صوت العمال الغراء في عددها رقم ٩٧٧ بتاريخ ١٨-١٠-٩٠م على صدر صفحتها الثانيه في زاوية (بنص عين) بموضوع تحت عنوان مبروز (أسعدت صباحا ياسالم) للكاتب الاخ عبدان دهيس تطرق الى موضوع الاخ محمد عبدالجبار محمد ووصفه بالأوصاف المفبركه والمنمقه بالكدح والقهر .. الخ .

وانطلاقا منا وبمسؤلية لعرض الحقيقه على القارئ الكريم نوضح القضايا المرتبطه بالموضوع مباشره بدون رتوش او تشويه عن الاخ صاحب الموضوع كالتالي :

١- وظف الاخ : محمد عبدالجبار ككاتب في شركة التجارة الداخليه وبعد عامين من توظيفه ارتكب مخالفة بموجبها تم تشكيل لجنة واتخذت بحقه عقوبات إداريه .

٢- بدأ التفرغ من تاريخ ١-٧-١٩٨٠م وليس كما جاء في الموضوع عام ١٩٨٥ واستمرت الشركه ثم المؤسسه تدفع له الراتب كاملا حتى ٣١-١-١٩٩٠م اي لمده تسع سنوات وسبعة اشهر واحضر رسالة بطلب إلغاء التفرغ بتاريخ ٢٨-١-٩٠م والمرفق لكم صورة منها .

٣- عندما لمس وسمع انه سيتم تقييم شمولي للعاملين تم إعداد رساله بخط يديه لإلغاء التفرغ بهدف تحسين مستواه المعيشي وعملنا مباشره على ترتيب وضعه الوظيفي كالكاتب في مستودع ورشة التلبيح بتاريخ ١-٢-٩٠م وبتلك الفترة صدر منشور رقم (٥) ٩٠م للاخ وزير العمل والخدمه المدنيه تحت مرجع ١٠-٢-٩٠م تاريخ ٢١- فبراير ٩٠م يتم بموجبه اقرار هياكل الاجور والمرتبات وكونت لجنة بالمرفق برئاسة الاخ المدير الاداري وسكرتير اللجنه النقابيه وآخرين وتم تقييمه وفق الاسس المتبعة وتحصل على درجة ك٣-٥ وبراتب شهري ٥٠٠-١٠٠ دينار بتاريخ ٢٣-٤-٩٠م مرفق لكم نسخة من الأمر الاداري تحت مرجع ملف شؤونه بتاريخ ٩-٩-٩٠م .

كما انه كان مشاركا في اجتماعات التقييم العام للعاملين باعتباره عضو اللجنه النقابيه للورش ولم تستلم الاداره منه اي رساله تظلم ليتم النظر اليها وفق الاجراءات التي تمت بل وكان مقتنعا اقتناعا كليا لما تحصله من درجة وراتب «ونرفق لكم صورا من ذلك» .

٤- لقد فوجئنا من الاخ محمد بإحضار منشور وزاره العمل والخدمه المدنيه تحت مرجع ١٨-٤-٢٨ بتاريخ ٢١ مايو ٩٠م والتي استلمت بتاريخ ٢٨- مايو ٩٠م بشأن ترتيب اوضاع الكادر والعاملين بالحزب والمنظمات الجماهيريه والذي يأتي اسمه ضمن القائمه ومحتواها ان يرتب وضعه كرئيس قسم وبدرجة ك ٧ وبراتب شهري ٠٠٠-١٣٨ وعلاوه مقطوعه ٥٠٠-١٦ دينار وان يتم انهاء تفرغه من ١-٥-٩٠م مع العلم ان المذكور حسب ما اسلفنا ذكره في الفقره السابقه قد باشر عمله ككاتب في المستودع وانهى التفرغ منذ أربعة أشهر وتم تقييمه وفق النظم والاسس الصادره من وزاره العمل هذا جانب، والجانب الآخر ان المنشور يقصد به ترتيب اوضاع العاملين في الحزب والمنظمات الجماهيريه الذين يتقاضون رواتبهم من الحزب والمنظمات ويخضعون له ماليا واداريا بينما المذكور يستلم راتبه كاملا من المؤسسه ويخضع لكل الامتيازات والتقييمات التي يخضع لها جميع العاملين وبناء على ذلك تم الرد على وزارة العمل لتصحيح الالتباس بالرغم من إدراكنا ان الايام الثلاثه «قبل اليوم العظيم لميلاد الوحدة اليمنيه» جرى فيها استغلال الارض وتجاوز الانظمه والقوانين لفرض زيادة الرواتب والدرجات الخ .. الا اننا نشعر ان مسئوليتنا تحتم علينا معالجة الأخطاء او أية تجاوزات ايا كانت وتصحيحها وفق القانون لاننا في عهد دوله الوحدة دوله القانون والنظام وانتهاء مرحلة التخبط والمحاور المرتجله كما ان مجلس الادارة ولجنة شئون العاملين وقفت أمام ذلك بمسئولية بهدف الا يعكس هذا التقييم الخاطئ على نفسية المهندسين والعاملين في الورش والذين يمتلكون الخبرات والكفاءات العمليه والذين هم اكثر خدمة وتجربة من الاخ المعني بالأمر ، وعلى ضوء ذلك تم الإقرار من مجلس الادارة واللجان العامة لشئون العاملين بعدم السماح لأي تجاوز تقديرا منها لكوادرها وتم المساس بحقوقهم واعطاء كل انسان حقه وفق الاسس المتعارف حولها بل والتزاما لمنشور وزارة العمل رقم (١٠) لعام ١٩٩٠م الصفحه رقم (٣) وينص بإيقاف العمل بكافة التفويضات الخاصه بتطبيق الهيكل العام والهياكل الفرعيه في القطاعات الحكوميه والعامه والمختلطه في المحافظات الجنوبيه اعتبارا من ١-٦-٩٠م بل واستنادا الى الموازنه العامه للمؤسسه والهيكل التنظيمي لها بعدم وجود اية وظيفه له كرئيس قسم او الدرجه والراتب المشار اليه وتم احالته الى وزاره العمل وفقا لقرار اللجنه الفرعيه والجنه العليا لشئون العاملين لترتيب وضعه الوظيفي في أي مرفق آخر وهذا وفقا لاتنسيق المشترك مع الاخ وكيل وزاره التموين والتجاره في العاصمه الاقتصاديه عدن والمطلع على مجمل التجاوزات والاخطاء والخروقات التي عملها اثناء هذه الفتره . ونرفق لكم نسخا منها .

د. نبذه عن الموظف

رغم كل القضايا السابقه التي حوله واعترافاته المكتوبه بخط يديه في تصحيح سلوكه اليومي كان الاجدر به ان يصحح مساره الحالي بصفحة بيضاء تفيده لمستقبله ومستقبل اطفاله الابرياء الا انه ومنذ ان باشر العمل في ١-٢-٩٠م وحتى شهر سبتمبر ٩٠م وله قضايا عديده واهمها - الاخلال بالمهام والواجبات وعدم الالتزام بالموقف من العمل خاصة وهو عضو نقابي مما ادى الى زيادة الشكاوى عنه من قبل المراقب الاداري ورئيس قسمه في المستودع ومدير الورشه ومع استمرار ذلك وجهت له الكثير من الانذارات والتوجيهات وتم الجلوس معه من قبل مدير الورشه وسكرتير اللجنه النقابيه لنصحه بالكف عن الممارسات الخاطئه ولعدم التزامه للنظام وعدم انصياعه للتوجيهات ، كونت لجنة تحقيق اداري معه واتخذت حوله اجراءات تأديبية ونقله من المرفق الى وزارة العمل لكي يطلع الآخرون عن كثب في معرفة سلوكه وموقفه من العمل ولكي يجنب المؤسسه من العدوى المنتشره في شرايينه بالتقاعس والاهمال وعدم الانضباط دون المراعاة للانظمه والقوانين . وللتأكيد عما نشرحه نرفق لكم صورا من الوثائق الخاصة بذلك .

ميسون ابراهيم رويله
المستشاره القانونيه
فؤاد عبدالمجيد علي
سكرتير مجلس الادارة

أسعدت صباحا يا «سالم» وتعقيب من مؤسسة تجارة الأقمشة والكهربائيات

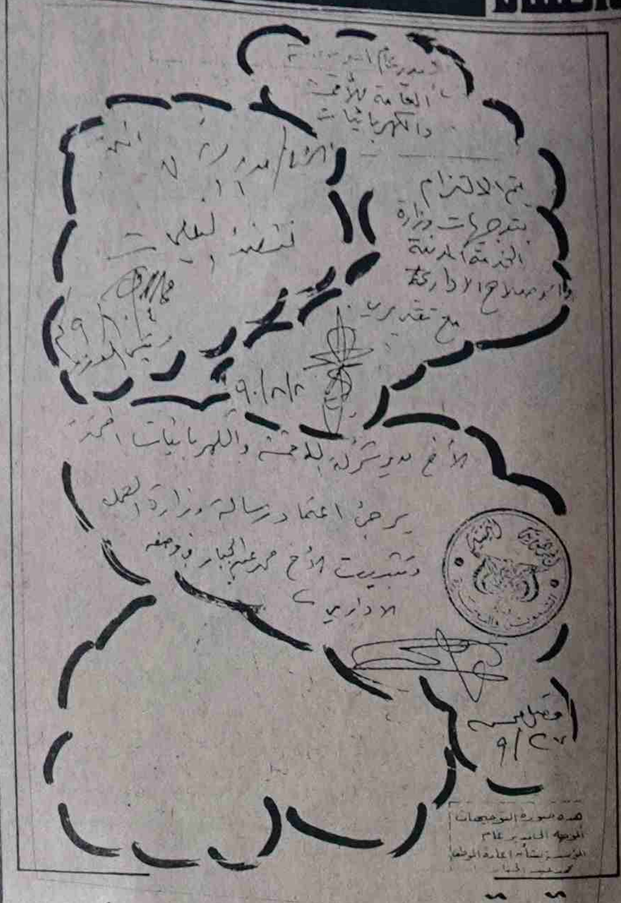

تعقيب «بنص عين»

● هذا هو تعقيب مؤسسة تجارة الاقمشه والكهربائيات ، والذي وقع عليه ، سكرتير مجلس ادارة المؤسسه والمستشارة القانونيه ، وقد رأت الصحيفه ، اغفال بعض الالفاظ التي لاتتفق وآداب النشر والاعراف والتقاليد التي تلتزم بها الصحيفه .

● أما تعقيبي انا .. فإنني في البدء ، اشكر الاخ سكرتير مجلس ادارة المؤسسه والاخت المستشارة القانونيه اللذين تبرعا لوجه الله - بكتابة هذا الرد .

الا انني أود التأكيد ، بأن الرد كان ينبغي ان يصلنا من المدير العام الاخ سالم عبدالله ياسين، ولازلت متمسكا بذلك .. حيث أن ماكتبته حول قضية الموظف محمد عبدالجبار ، يرتبط مباشرة بشخص المدير العام وموقفه من هذه القضيه !

● لاتعليق لي ، سوى ان اقول: ان الذين أعطوا التوجيه بإعادة الموظف محمد عبدالجبار الى عمله بالمؤسسه (وهم الاخوة : سالم صالح محمد عضو مجلس الرئاسه، وحيدر أبوبكر العطاس رئيس الوزراء ، وفضل محسن وزير التجارة والتموين وآخرون من نواب وزراء ووكلاء وزارتي التجارة والعمل) عليهم الدفاع عن توجيهاتهم هذه ومحاسبة من رفض تنفيذها .. مالم على الدنيا السلام .. وهاأنذا أنشر هذه التوجيهات بالصورة !

هدى الصيانة والتشغيل بالهيئة العامة للمياه .. يعقب

شدني كثيراً عنوان التحقيق المنشور في صحيفة صوت العمال على حلقتين في اعدادها ٩٧٦-٩٧٧ الصادرتين في ١١-١٠- ، ١٨-١٠-١٩٩٠م حول قصة الملايين المبعثره في الصحراء بقلم الاخ شاهر مصعبين .

وعلى الرغم من صدق وبساطة المعلومات التي ادلى بها كل من القائم بأعمال المدير العام للهيئه العامه للمياه والمدير المالي للهيئه، الا ان الاخ شاهر ظل مبهورا بلمعان عنوان تحقيقه ، وكذا المقدمه الجذابه لذلك التحقيق . اما لتمسكه المسبق والغير مبرر باتهام قيادة الهيئه بالبعثره والاهمال للمال العام ، وبصوره مثيره للعجب خاصه في زماننا الصعب هذا والذي تندر فيه فرص الحصول على العملات الصعبه . واما لاسباب نفسيه وديكوريه بحته . وفي كلا الحالتين ، فقد أجحف كثيرا جدا في حق الهيئه وقيادتها

وانصافا للحقيقه ومصداقية النشر للمعلومات التي تعودها قراء صحيفة صوت العمال اود ان اضع المعلومات المؤكدة التاليه :

١- ان الهيئه العامه للمياه لم تكن مسئوله عن الآليات المتواجده حاليا بالحوش المعني بالتحقيق والكائن في بئر ناصر الا منذ ديسمبر ٨٩م فقط وليس منذ عام ٨٨م كما ذكر الاخ شاهر في تحقيقه .. كما ان التقييم الفني والمالي لتلك الآليات والمعدات لايوصل قيمتها الماديه الى الملايين كما اعتقدها المحقق الصحفي شاهر ، بل يمكن ان يتعدى ذلك ليصل الى عشرات الملايين . ولكن ليعذرني القراء هنا لأقول لهم بأنها عشرات الملايين من الفلسات ليس الا . ومع ذلك فهي ليست مبعثره كما سنرى ، فهل يمكننا الاخ شاهر من معرفة وحدة العملة التي استخدمها في تحقيقه ؟.. لانه لم يشر الى نوع الملايين التي نشرها في التحقيق

٢- ان الالات والمعدات المعنيه في التحقيق كانت خرده منذ مراحل مختلفة في تنفيذ المشروع وظلت كذلك حتى نهاية المشروع وعلى كذلك منذ استلام الهيئة لها في ديسمبر ٨٩م مع عدد من قطع الغيار والتركيبات الحديدية وبقايا الانابيب وبعض الآليات وادوات العمل الصالحة ومنازل الخبراء . بموجب اتفاق تنازل من ملكية الشركة المقاولة الى ملكية الهيئه بهدف استفادة ادارة المشروع منها في ادارة وصيانة وتشغيل المشروع وسنوضح خلفية اتفاق التنازل عن ملكية الشركة لتلك المعدات في فقره لاحقة . وما نود التأكيد عليه هنا هو ان كل شيء صالح للعمل تم الاستفادة منه مباشره .

٣- ان التقييم الفني للمعدات والآلات المتواجده حاليا في الحوش المعني بالتحقيق حدد عدم وجود اي جدوى لاستخدامها لأغراض الهيئة ومشاريعها وبالتالي فقد اتخذ القرار ببيعها بالمزاد العلني بعد عرض بيعها على من يرغب من مؤسسات الدوله . ولذلك فلم يكن ممكنا حفظها او نقلها الى اي موقع آخر ، فهي مجمعه ومحروسه، وبعيده عن الرمال الصحراويه الزاحفه وليكن الاخ شاهر مطمئنا عليها من هذه الناحيه ، كما ان البحث عن حفظها في موقع مغلق يمكن ان يكلف اكثر من قيمتها ، وهذا امر لن يفهمه الاخ شاهر .

٤- ان الهيئه قد دخلت مع الشركه «بوفيس» البريطانيه في سلسله من الحوارات والمباحثات والنقاشات الشاقه حول مطالبات الشركه بتعويضات مختلفه بلغت سبعة عشر مليون دولار (١٧) وفي ذات الوقت كان للهيئه مطالبات متعلقه بغرامات التأخير لتنفيذ المشروع في وقته المحدد ، التي بلغت (٢٫٤ مليون دولار) مليونين واربعمائة الف دولار .. وقد شكل فريق فني مالي من قيادة الهيئه وادارة المشروع واشرف على اداره تلك المناقشات والحوارات في مراحلها الأخيره المغفور له المرحوم مهندس محمود طارموم - نائب وزير الطاقه والمعادن حينذاك حيث تمخض عن تلك المناقشات تخفيض مطالبات الشركه الى (٣٫٥ مليون دولار) ثلاثه مليون ونصف المليون دولار . وتم خصم مطالبات الهيئه بحيث استحقت الشركة مقابل مطالباتها مبلغا صافيا مقداره واحد مليون ومائة الف دولار فقط . وقد تم الاتفاق ايضا على ان تتنازل الشركه للهيئه عن كامل ممتلكاتها المتبقيه في عدن بعد تنفيذ المشروع والتي ادخلت ضمن نظام الادخال المؤقت وبدون مقابل وقد تم التوقيع على ذلك الاتفاق في ٣١-٨-٨٩م .

٥- بعد توقيع الاتفاق الخاص بتنازل الشركه عن ممتلكاتها التي ادخلت لتنفيذ المشروع ، تم فرض حراسه مشتركه على تلك الممتلكات الى حين قامت الشركه باعداد قوائم حصر شامله لتلك الممتلكات ومن ثم تم تشكيل لجنة استلام وتسليم رسميه بدأت عملها في اكتوبر ٨٩م وانتهت في نوفمبر ٨٩م .

٦- خلال الفترة من ديسمبر ٨٩م حتى يناير ٩٠م جرى تكليف فريق فني متخصص للقيام بعملية تقييم فني شامل لكل الممتلكات المستلمه ووضع كل مايمكن الاستفاده منه تحت تصرف الجهات المختصة بدوائر وأقسام الهيئة المعنيه بإدارة وتشغيل وصيانة اجزاء المشروع . وبقيت الأخرى مرتبه داخل الحوش ببئر ناصر .

٧- في فبراير ٩٠م بدأت عملية الاتصالات بالماليه والجمارك بهدف توضيح موقف الشركه من التزاماتها . وفي ذات الوقت عمل الاجراءات اللازمه لتحويل الرسمي لملكية المعدات لصالح الهيئه واي كان الأمر . فقد حدث نوع من سوء الفهم بين الأطراف لحسم امر الملكية والموقف من الضريبة الجمركية ، لكن الجهات المعنيه في الماليه والجمارك قد تفهمت المشكلة وابدت كل تعاون مع الهيئة وصدر قرار وزير المالية بالإعفاء من الضريبة الجمركيه في مايو ٩٠م والهيئة الآن بصدد إعداد اللمسات الاخيره مع الجهات ذات العلاقه لإعلان البيع بالمزاد .

٨- ليس صحيحا على الاطلاق ما استنتجه الاخ شاهر في تحقيقه من ان الشركة قد تركت البلد دون دفع المستحقات الضريبيه التي نص عليها للدوله ذلك لان الجهات ذات العلاقه في الماليه والجمارك قد بذلت جهودا كبيره للتدقيق في الكشوفات للمواد التي أدخلتها الشركة تحت نظام الادخال المؤقت خلال فترة تواجدها منذ بدء المشروع وحتى آخر لحظة وطابقتها بالكشوفات الخاصة بالممتلكات التي سلمتها الشركه للهيئة ، وتم دفع المستحقات الضريبيه للمواد التي أدخلت ولم تستلمها الهيئة ولعلم الاخ شاهر ، فإن مندوب الشركه ظل ممنوعا من السفر ومتفرغا لهذه المهمة مع الجهات ذات العلاقة للفترة من ديسمبر ٨٩م وحتى ابريل ٩٠م ، فلماذا الاصرار ايضا على وضع نفس التهمه على الجمارك ؟ .

٩ - وأخيرا فإن منازل الخبراء هي الأخرى ومساكن عمال الشركه تم استغلالها مباشرة بعد استلامها ولا أدري كيف استنتج الاخ شاهر اهمال الهيئه لها أيضا .

الخلاصة :

أود القول بان الافتراضات والاعتقادات بدون البحث الجاد في اثباتها لاتبني الا الوهم ، وسيتعين على الاخ شاهر أثبات دلائل الاتهامات الموجهة للهيئة والجمارك او الاعتذار عنا ، بعد معرفته للحقيقه لكل من الهيئة والجمارك وكذا لقراء الصحيفه لانه مزوجه نظري أخل بمصداقية الصحيفه امام قرائها .

مهندس عبدالله عبد الفتاح الجفري
مدير الصيانة والتشغيل
الهيئة العامه للمياه

تعقيب المحرر

في البدء نشكر الاخوه في الهيئة العامه للمياه على هذا التفاعل والتعقيب ونأمل ان يصل هذا التفاعل الى حد وضع حل لمشكلة هذه المعدات ! وثانيا فقد اعتمدت مقدمتي للتحقيق وكذا الخاتمه على ضوء النزول الميداني الى الموقع والجلوس مع الاخوه مدير عام الهيئة للمياه والمدير المالي للهيئة وكذا مدير عام الجمارك مكتب عدن وكان الأجدر بصاحب هذا التعقيب ان يناقش القضية مع الجمارك !

وما جاء في كل فقرات التعقيب لايزيد عن محاولة افساح كما ادلى به الاخ المدير العام والمدير المالي للهيئه وكذا مناقشة ماورد على لسان مدير الجمارك والتعقيب عليه وهذا امر لا يمت لي بصلة اما العبارات التي تحصى في التعقيب فأنا أسجل شكري عليها أيضا.

شاهر مصعبين

نظرة سريعة المشهد الأزمة ..

● تتابع الاوساط الجماهيريه في وطننا اليمني الاحداث الدائرة في منطقة الجزيره والخليج بقلق بالغ وخاصة بعد ان قررت الجاره السعوديه طرد اليمنيين من أراضيها ، ووفقا لما اعلنه الاخ الدكتور عبدالكريم الارياني وزير الخارجيه في تونس بأن عدد الذين تم طردهم من السعوديه بلغ ٣٥٠ الف مواطن . ويأتي هذا الاجراء في الوقت الذي تتواجد فيه على الاراضي السعوديه مقرات عسكريه من ٢٥ دوله غربيه وعربيه .

وكل متتبع لما جرى ويجري على الارض العربيه لاشك في انه يصل الى استنتاج بان الحل الاوحد اللازمه هو الوصول الى موقف موحد للعرب بشأن قضية الخليج فبدون ذلك لن يكون هناك حل آخر .. والذين قاموا باستدعاء القوات الاجنبيه عليهم ان يتحملوا اليوم مهمة إخراجها من المنطقه أولا كي يتم التفاهم داخل الاسرة العربيه الواحدة حول الازمه وسبل حلها .

ان الدول التي تحتضن تلك القوات تعرف تماما ماتنفقه عليها يوميا من ملايين الدولارات، لاسيما انها صارت ملزمه بمنح تلك القوات كافة التسهيلات وبالذات الخاصه براحة ورفاهية أفراد تلك القوات الذين وصل تعدادهم (نصف مليون) ضابط وجندي وخبير ينتشرون اليوم في الاراضي السعوديه والدول الخليجيه الاخرى في نطاق القوات البريه والبحريه والجويه .. وكل تكاليف تواجدهم في هذه الاراضي هي على نفقة الاموال المتحصل عليها من عائدات النفط المستخرج من باطن الارض العربيه ومن احتياطي الاموال المودعة في البنوك الاجنبيه والتي اصبحت اليوم تتدفق نتيجة تزايد السحب المتلاحق من رصيدها في تلك البنوك !!

عبدالله عبدالعليم

بعد إضراب دام «١١» يوماً.. العامل صالح عبد الكريم يرفع الإضراب ويحال الى التقاعد

كتب - حسن نائف

رفع الخميس الماضي العامل صالح عبدالكريم سلام اضرابه عن الطعام واعتصامه في مبنى المشاريع اليمنيه - السوفيتيه الذي دام نحو ١١ يوما .. اثر مانشرته صوت العمال العدد الماضي من اسباب ودوافع دعته للاضراب والاعتصام وتجاوبا مع ذلك قام الاخ فضل علي عبدالله وكيل الهيئه العامه للتأمينات والمعاشات مدير فرع مصلحة الضمان الاجتماعي - عدن بعقد اجتماع لجنة النقابيه والادارة العامه للمشاريع وحضره بالاضافه الى العامل صالح عبدالكريم الاخ نواز احمد عبدالحميد سكرتير عام نقابه العمال الزراعيين وبعد نقاش مستفيض للابسات القضية والتعقيدات القانونيه وافق صالح عبدالكريم على رفع اضرابه عن الطعام على ان يحال الى المعاش وفق خدمة فعلية قدرها ثلاثون سنة

على ان تحسب خدمته على أساس (٣٠ سنه) خدمه فعليه ليحال للمعاش بموجب نص المادة (١٨) من قانون الضمان الاجتماعي ، بحيث تضاف (١٠ سنوات) الخدمه المستبعده وتضم الى خدمته الفعليه . وبالتالي يخصم مساهمه ضم (العشر سنوات) من (خمس) المعاش وسيكون بذلك معاشه التقاعدي معاش (٢٠ سنه) خدمة فعليه .

والتزمت الادارة العامه للمشاريع ومصلحة الضمان الاجتماعي بالعمل على سرعة إنهاء المعاملات لإحالته للتقاعد وعملت على صرف مرتباته للاشهر التي لم يستلمها وقد تواكب رفع اضرابه مع حلول ذكرى مولده الجديد الذي هل عليه صباح الخميس الماضي فنهانيا له للأخ صالح بهاتين المناسبتين .

تهنئات

● يهنئ القاضي احمد عبد الحق سالم صديقه نبيل عبدالرقيب شيباني بمناسبة ارتزاقه المولوده الجديد والتي اسماها سوديا فالف مبروك ..

يهنئ الاصدقاء .. انور ولي ، رامي انور ، امين محمد ، وهيب عبدالحبيب ، مبارك حسن ، وهيب جعفر ، عمر عبدالله ، عبده محمد سعيد ، نوري ، شبير ، خالد عبداللطيف ، جامع علي .. صديقهم الشاب ، محمد زيد محمد بمناسبة عقد قرانه اليمون على الشابة فاتنة سيف محمد زيد ، ويتمنون له السعادة وعقبال الفرحة الكبرى .

وفاة

● فجعت جميع اسر وآل الوالي يوم الجمعه ١٩ اكتوبر ١٩٩٠م الموافق ٣٠ ربيع الاول ١٤١١هـ بوفاة المغفور له الوالد الحاج علي سالم محمد الوالي عن عمر يناهز ٨٢ عاما وبهذا الحدث الفجع تعزي جميع أسر واهل الوالي وأصدقائهم واحبتهم اولاد الحاج علي سالم العقيد عبداللاه علي سالم واخاه صالح علي سالم الوالي واخوان الفقيد أسرة الحاج عبدالرحمن بن سالم والحاج محمد سالم والحاج عبدالله بن سالم وكذا والحاج عبدالله بن سالم وسالم بن سالم وكذا اسرة الحاج عبدالله احمد الوالي والحاج محمد عبدالله احمد السافعي راجين من المولى عز وجل ان يلهمهم الصبر والسلوان وانا لله وانا اليه راجعون .

الحاج عبده العواسي

● يعزي وديع النعماني واحمد العزي الاخوان عبدالله عبده العواسي و فيصل العواسي وجميع اسرة آل العواسي بوفاة والدهم الحاج عبده العواسي .

تغمد الله الفقيد برحمته والهم اهله وذويه الصبر والسلوان .

● يعزي عمال وموظفو بلدية مركز يهر مديافع بوفاة زميلهم حسين زين حسين اثر حادث مؤلم وهو يؤدي عمله يوم السبت قبل الماضي ، في تنفيذ المشاريع الاهليه بالمركز للفقيد الرحمة ولأسرته الصبر والسلوان.

● تعزي السكرتاريه العامة لعمال النقل والمواصلات واللجنة النقابية وعمال وموظفو الهيئة العامة للبريد والتوفير البريدي بوفاة غازي يوسف ابراهيم مدير إدارة التدريب والتأهيل وزارة المواصلات والذي وافته المنية في صنعاء يوم الاربعاء الماضي اثر مرض عضال، للفقيد الرحمة ولأسرته وذويه الصبر والسلوان وانا لله وانا اليه راجعون .

● يتقدم سيف سعيد محمد وعلوان محمد سعيد بأحر التعازي للاخوة عبدالكريم محمد سليم وعبدالعزيز محمد سليم بوفاة والدتهم المغفور لها راجين من الله عز وجل ان يتغمدها بواسع رحمته واسكنها فسيح جناته والهم اهلها وذويها الصبر والسلوان وانا لله وانا اليه راجعون .

لست عضواً في اللجنة المركزية للحزب الناصري الديمقراطي

● نشرت صحيفة «العروبه» في عددها رقم (٥) الصادر في ٣ ربيع الثاني ١٤١١هـ الموافق ٢١-١٠-٩٠م في صفحتها الرابعه تحت عنوان اللجنه المركزيه للحزب الناصري الديمقراطي حيث تم ادراج اسمي برقم (٤٦) وانا أؤكد هنا انه اذا كنت قد تلقيت دعوه لحضور المؤتمر، الا انني اعتذرت كتابيا بعدم الحضور والمشاركه ، فانا لم افوض او اوكل احدا قطعيا كي يقوم بترشيحي لعضوية اللجنه المركزيه لما يسمى بالحزب الناصري الديمقراطي ، ولذا اضطر الى نفي مانشر سابقا توضيحا وتأكيدا لعدم قبولي بذلك.

علي محمد نعمان

إعلان لبيع سيارات متنوعة

تعلن وزارة الثروة السمكيه فرع - عدن عن بيع عدد من السيارات المتنوعة بالمزاد العلني العام وذلك يوم الاربعاء الموافق ٣١-١٠-٩٠م وعلى الراغبين بالاشتراك بالمزاد العلني من القطاعين العام والخاص معاينة السيارات المتواجدة في ساحة مبنى فرع الوزارة الجديدة الكائن في منطقة حجيف - التواهي والسيارات على النحو التالي :

١- سيارة كورلا رقم ٥٣٢٨ حكومي
٢- سيارة ديهاستو رقم ٦٦٢
٣- سيارة ميكروباص رقم ٤٦٢٣
٤- سيارة كرونه رقم ٦٦١
٥- سيارة تيوتا رقم ٥٦٣٠
٦- سيارة ميكروباص رقم ٦٦٠
٧- مكينه تيوتا سبلكا
٨- مكينه لاندروفر ديزل
٩- دراجه ناريه سوزكي رقم ٣٢٥٦
١٠- دراجه ناريه الماني رقم ١٠٥١٤
١١- دراجه ناريه الماني رقم ٧٩٤

إعلان

تعلن مكتبة عبدالناصر الثقافية (عتق) لصاحبها صالح وعبدالله محسن برمان للجمهور الكريم بأنها تعزم بتوزيع كافة الصحف والمجلات المحليه والعربيه في عتق - الصعيد - نصاب - عزان وبقية مناطق مشبوه وعلى من يرغب بالاشتراك عليه الاتصال بنا على تلفون - ٣١٨٢ (عتق) ٥٥٧٠٢ (عدن)

ألف مبروك

● في جو مملئ بالفرحه والسعادة ووسط زغاريد الاهل والاحبه تم زفاف الانسه هاله عبدالله قاسم حسن ، على الشاب كمال عمر هتاري .

بهذه المناسبه يهنئ الزميل عبدالقادر محمد عبدالله .. كلا من (هاله وكمال) لدخولهما القفص الذهبي ويتمنى لصاحباه زوجيه سعيده وعقبال البكاري.

طفولة سعيدة

الطفله سارة صادق عبده

المستشفى السعودي الالماني
علاج الانزلاق الغضروفي بدون جراحة ٢٠٠٠ ريال سعودي ٢١٧ سرير
تفتيت حصوات الجهاز البولي بدون جراحة من ٢٠٠٠ إلى ٤٥٠٠ ريال سعودي
استخراج حصوات القناة المرارية بدون جراحة ٢٥٠٠ ريال سعودي
للحجز : ٦٨٢٩٠٠ (٤٤ خط) جده
مدة الاعلان خاصة للعامل مدة الاعلان

حكومتنا والليّ ما معوش ما نعرفوش"!

فاطمه محمد محمد

توحد اسعار النفط ومشتقاته في كل محافظات البلاد منذ شهور قليله . كان النقطه الوحيده التي حصلت عليها الحكومه في اغرب سباق نعايشه والذي يستحق ان نطلق عليه (دوري تصفيفي) شديد الاثاره بين فرق كل من حكومتنا الموقره والنجم الصاعد الاسعار وصاحب الحظ المنحوس دوما (الشعب) .. ومع هذا فمازالت الاهداف تتوالى على مرمى الحكومه من الفريقين الآخرين مندين بذلك بصريحات ووعود الحكومه باستقرار التموين وتوفير المتطلبات . وبذلك اصبحت الاهداف (بالمكبال) في مرمى الحكومه وحارسها وزير التجاره والتموين .

ولان الدوري تصفيفي . اي ستصنف الفرق التي ستصعد الى الدرجه الاولى . ومن الذي سيظل في الدرجه السفلى فان فريق الاسعار يتصدر الدوري بجداره . ليتربع على الرؤوس والافواه والقلوب والايدي . وبخطف كل شي اما الحكومه فان النقطه الوحيده التي كانت معها قد فرطت فيها واما الشعب فمازال يكافح للصعود بطريقه شاقة تذكرنا بأيام فريق الشعب من حضرموت في احد المواسم . ومع هذا فان المحللين الرياضيين والمنظرين السياسيين والخبراء الاقتصاديين متفقون ان النتيجة لصالح فريقي الاسعار والحكومه . الاول بجداره والثاني لامتلاكه (الورقه الرابحة) (القرار والامر والنهي) .. اما الشعب فسيظل في الدرك الاسفل لانه المنفذ . والمغلوب على امره

لقد فرطت الحكومه في النقطه الوحيده التي حصلت عليها في مباراه سلبيه لعبا ونتيجه وفي بطنها (آخر بطيخه صيفي) وستمرر كل ما تريده وان اخترقت اللائحه السابقه وقالت : (طز) للاتحاد المنظم (فما حدش احسن من حد) فهي لاتمثل قوه عن فريقي (الوحده وتسمسان) وقد قالا: طز باللائحه قبل عامين ولم يجرؤ الاتحاد اليمني لكره القدم على تطبيق العقوبه عليهما وتنازل عند رغبتهما ويبدو ان الاتحاد المشرف اليوم والمتمثل (بمجلس النواب) لن يكون اكثر شجاعه من الاتحاد اليمني .. وعلى الكل ان يرضى ذلك لان (الكبير .. كبير . والنص نص .. نص . واللي مامعوش مانعرفوش) ويبقى فريق "الشعب" هو "اللي مامعوش" .. فمبروك للأسعار والحكومه وشاردلك ياشعب !!

شقة للتهريب !

● احدى الشقق الكائنه في أحدى العمارات الجديده المواجهه لساحه العروض في خور مكسر تستخدم لتجميع المواد الغذائيه والتي يتم تهريبها في شاحنات الى محافظات اخرى .

تتم عملية شحن الشاحنات مساء وفي أيام مختلفه من ايام الاسبوع

في سارك

وزارات تتلاعب بأموال الدولة !

● تحتفظ بعض الوزارات غير الخدماتيه بحسابات لها في البنوك تحت تسميه «أمانات» ويتم توريد المبالغ لهذا الحساب من الوفورات التي تنجم عن صرفيات الوزارات .

وبدلا من ان تورد مثل تلك المبالغ الى خزينة الدولة يتم التلاعب بها من قبل بعض مسؤولي الوزارات في صرف مكافآت .. وفي صرفيات اخرى مشبوهه وبعيدا عن معرفة وزارة الماليه أو اعلامها بأوجه صرف تلك الاموال

فما رأي الرقابه في وزاره الماليه والجهاز المركزي للرقابة والتفتيش

صاحب مصنع يحذر مندوب «صوت العمال»

● حذر محمد حسن السواري صاحب المصنع الفني لصناعة «ربلات» السيارات والآلات الزراعيه على طريق تعز - السوادفي صنعا، مندوب «صوت العمال» من اللقاء بالعاملين لديه والذين يشكون من عمليات ضغوط وابتزاز وتهديد بالفصل تتبع تجاههم من قبل صاحب المصنع .. وسبب التحذير كما قال لمندوب الصحيفه هو ان «صوت العمال» هي صحيفة اشتراكية وطالبه بالخروج من المصنع . احد اقربائه وهو ضابط في وزارة الداخليه .. حاول هو الآخر استغلال موقعه بتحذير المندوب من اللقاء بالعاملين او نقل شكاواهم!!

عذر أقبح من ذنب

● دكتور يمني رفض العمل في امريكا بعد تخرجه وتفضل العوده لليمن للبحث عن عمل .. وفي جامعة صنعا، وعد خيرا .. الا انه تم الاعتذار له لعدم وجود سواق، وبحجة ان المدرسين غير اليمنيين يشغلون كل المناصب .. ينصح بالذهاب الى كلية التربيه في تعز ، وهناك طلب منه اجراء امتحان باللغه الانجليزيه رغم انه درس وتخرج بدرجة دكتوراه في امريكا .. وبعد نجاحه في الامتحان وتعبئته استمارات الحالة الاجتماعيه اعتذروا له بحجة انه متزوج !! .. وهكذا عاد الدكتور من حيث اتى .. الى امريكا !!

محافظ محافظة عدن يوقف تنفيذ قرار قضائي صدر لصالح باعة الحديد في سوق الشيخ عثمان !

● أوقف محافظ محافظة عدن تنفيذ قرار قضائي صدر لصالح اكثر من عشرين بائعا للحديد ينص على فتح محلاتهم التجارية مزاولتهم لاعمالهم التي ظلت معطله بسبب اغلاق سلطة بلديه عدن لمحلاتهم منذ اربعة أشهر والواقعة في سوق الشيخ عثمان بمحافظة عدن

وكانت محكمة محافظة عدن (برئاسه رئيس الهيئه ورئيس الدائره المدنيه الاخ صالح حسن الشاري وعضويه الاخوين صالح اسلم وعوض عبدالله عوض) قد اصدرت قرارا يوم ١٨ الشهر الجاري ينص على وقف تنفيذ امر سلطة بلدية عدن والمتعلق بسحب واغلاق محلات الباعة المذكورين والزامها بفتح هذه المحلات وتمكين أصحابها من مزاولة اعمالهم لحدوث الفوضى والنهاب في النزاع والزام سلطة بلدية عدن بتنفيذ القرار ومدير مركز الشرطه الشعبيه في الشيخ عثمان بمتابعة التنفيذ .

وعلى ضوء قرار المحكمة تم فتح المحلات تحت أشراف المحكمة نفسها بعد ان تكاتف الجهات التي لزمها القرار بالتنفيذ . وبعد دراية ساعه واحده داهم محافظ المحافظة المحلات ومعه عدد من الجنود وامر بإغلاقها مجددا في وجه أصحابها . الامر الذي ادى الى استنكار القضاه واصحاب المحلات .

● وعلمت صوت العمال ان ردود الفعل من قبل القضاه كادت ان تصل الى ايقافهم النظر في القضايا لولا أنهم تلقوا وعدا بان الامر سيتم مناقشته في مجلس الوزراء والنواب خاصه بعد تكرر التدخلات في احكام القضاء وتوقف تنفيذها .

من جهة أخرى وجه باعة الحديد برقيات الى الاخوه : الرئيس علي عبدالله صالح رئيس مجلس الرئاسه وياسين سعيد نعمان رئيس مجلس النواب وحيدر ابوبكر العطاس رئيس مجلس الوزراء ومحمد سعيد عبدالله وزير الاداره المحليه وعبدالواسع سلام وزير العدل طالبوهم فيها بالتدخل لتنفيذ امر القضاء والامتثال لسلطة النظام والقانون

ما رأي الأخ وزير التربية والتعليم ؟

بناء على توجيهات الاخ علي عبدالله صالح رئيس مجلس الرئاسة والقاضية بان يتجه الخريجون نحو التدريس (الشباب في الارياف والشابات في العواصم) عملت العديد من الخريجات من جامعة عدن على تعبئة الاستمارات الخاصه بالتدريس بعد ان فهن باستخراج شهادات اقرار نجاحهن من الجامعه .

الغريب في الامر ان فرع وزاره التربيه والتعليم في عدن طلب من العديد منهن التوجه الى محافظة لحج وعليهن ان يعدن بالتدريس في العاصمة لحج لقربها من عدن الا انهن فوجئن ايضا بأنهن مطلوبات للتدريس في يافع والضالع ورفض مدير التربية والتعليم وتأنيبه لهن ماعدا في تلك المناطق ومن لاتريد منهن عليها ان «تروح» فما رأي الاخ وزير التربيه والتعليم في ذلك ؟

المكافأة بدلا عن الحاسبة في وزارة التربية والتعليم !

● عين مؤخرا أحد المسؤولين في وزاره التربيه والتعليم لتحمل قطاع التربيه في احدى المحافظات في الوقت الذي لازالت عليه عهده تبلغ (٦٤٠ الف دولار) لم يحاسب الجهات المعنية عنها او تعرف تلك الجهات عنها شيئا سوى انها كانت تعد وفرا عندما كان المذكور يعمل كملحق ثقافي وانتقل في هذا المنصب في العديد من دول أوربا .

المذكور بدأ حياته العمليه كموظف في احد مكاتب التربيه في احدى المحافظات .. ثم مديرا للامتحانات ثم ملحقا اعلاميا في الخارج واخيرا تحمله مسؤولية قطاع التربيه في واحده من المحافظات الهامة . ومن املاكه قصر حديث في العاصمه اضافة الى عدد من السيارات استطاع ان يمتلكها خلال عمله الوظيفي وتدرجه في المهام والمسؤوليات . ومع ذلك لنا ان نتساءل : لماذا لم تتم حتى اليوم تصفية العهدة على المذكور ؟

● عين مؤخرا احد الملحقين الثقافيين والذي كان يعمل في دول أوربا مديرا عاما في وزاره التربيه والتعليم دون ان يقدم كشف حساب بمبلغ (٩٨٠) الف دولار احتسب كوفر من رسوم الطلاب الدارسين في أوربا .

تقارير وزاره التربيه تبين ان طلابنا يطردون من الجامعات بسبب عدم تسديد الرسوم الجامعيه في تلك البلدان في الوقت الذي تكتشف فيه وفورات ماليه من تلك الرسوم بسبب عدم تسديدها للجهات المعنيه . وفي وفورات لم يقدم المعنيون بها اوجه صرفها .. واين ذهبت ؟!

● ملحق ثقافي في احدى دول اوربا الشرقيه قام بنقل أخيه الطالب في سوريا بعد ان رسب في الطب لأربعة أعوام متتاليه واصبح مطرودا من الجامعه مكلفا الدوله بذلك منحة مقدمة من المجلس البريطاني اضافة الى أكثر من أربعه آلاف دولار كرسوم سنوية كانت تدفعها الدوله خلاف ٤٠ دولارا كانت تدفع له شهريا خلاف المنحه الماليه .

نقل الطالب تم الى البلد التي يعمل فيها اخوه والذي استغل موقعه بإعطاء الطالب منحة أخرى على حساب الدوله دون العوده الى الجهات المعنيه في وزارة التربيه والتعليم وبصوره مخالفة للنظم والقوانين .

احد العاملين في وزاره التربيه والتعليم أعيد مؤخرا تعيينه كملحق ثقافي في احدى الدول العربيه والتي كان يشغل فيها هذه المهمه منذ اشهر ماضيه بالرغم من كبر سنه (٧٦ سنة) وورود اسمه ضمن كشوفات اسماء المتقاعدين المرفوعه الى مجلس الوزراء .

يشاع في اروقه الوزاره ان اعاده التعيين كان بفعل وساطه تمت بالرغم من ان المذكور لم يعد بفعل كبر سنه قادرا على أداء المهام والمتابعات للقضايا ورفع التقارير عنها في الوقت الذي توجد فيه العديد من الكوادر الشابة والمؤهلة والنزيهة لتحمل مثل تلك المهام وأية مهام أخرى .

المعروف انه لايوجد قانون في وزاره التربية والتعليم خاص بتعيين الملحقين . مما افسح المجال للاختيار وبحسب المحسوبيه .

«صوت العمال» تطالب الاخ وزير التربيه والتعليم وبما عرف عنه من إخلاص ونزاهه المحاسبة .. ووضع حد للمتلاعبين بالمال العام واستغلال المسؤولية وان تكون هذه المهمة من اولويات المهمات في الوقت الراهن .

مصدر مسؤول .. (تتمة ص١)

التعليم العام عدا المدرسين في المعاهد الخاصه باعداد المعلمين والمعاهد الدينيه والفنيه ومراكز التدريب المهني ومراكز التدريب التخصصيه .

وتبين الارقام الدقيقه التي حصلت عليها صوت العمال ان عدد المدرسين غير اليمنيين الذين يعملون بالتدريس في التعليم الابتدائي يبلغ عددهم ستة آلاف و ١٣٤ مدرسا . كما ان هناك اربعه الاف و٥٢ معلما يدرسون في التعليم الاعدادي والثانوي، فيما بلغ عدد المتعاقدين للتدريس في المرحله الابتدائيه ثمانية الاف و٩٨١ مدرسا ومدرسه . اما المتعاقدون للتدريس في المرحله الاعداديه فيبلغ عددهم خمسة الاف و٢٤٦ متعاقدا .

كما تبين الارقام ان عدد المدرسين في اليمن يبلغون (٣٨) الفا و (١٩٠) مدرسا . منهم (١٣) الفا و (٧٧٧) مدرسا يمنيا فقط بما فيهم الملزمون من خريجي الثانويه العامه . اما الباقون فهم غير يمنيين .

● وفي توضيح لـ صوت العمال اشار مصدر مطلع الى انه لابد من ايجاد خطه لتمنية التعليم وتأهيل المعلمين اليمنيين مؤكدا على ضرورة ان تضع الحكومه تصورات جاده تشمل تقديم الحوافز والامتيازات للمعلم اليمني لجذب الخريجين للعمل في حقل التدريس .

من جهة أخرى اوضح مصدر مسؤول في وزاره التربيه والتعليم لـ صوت العمال ان الوزاره عاقده العزم على عدم تجديد كل من يختلف من المتعاقدين وكذا العاملين للتدريس في المرحله الابتدائيه عن الحضور في المواعيد المحدده لحضورهم خلال هذا العام . وذلك بهدف استبدالهم بمدرسين يمنيين وبحيث يصبح المدرسون في هذه المرحله يمنيين ١٠٠٪ كخطوه اولى تليها خطوات مماثله في المراحل الاخرى .

وأفاد المصدر - الذي طلب عدم ذكر اسمه - بانه شكلت لجنه خاصه لاعداد خطه تستهدف تحقيق الاكتفاء الذاتي في مجال التعليم التخصصي من خلال تأهيل المدرسين الثانويين والحاقهم بنظم التعليم الاكاديمي والتربوي في كليات التربيه . وكذا استيعاب اعداد جديده من الطلاب والطالبات في هذه الكليات لهذا الغرض .

٩٥ مشروعا سياحيا . (تتمة ص١)

السياحه للاستثمار والسياحه ، في لقاء اجرته معه (صوت العمال) ، وقال . لقد اصيبت البلاد بكساد سياحي كبير . من جراء الغاء هذه البرامج . في جانب السياحه الخارجيه . ولمواجهة ذلك فان الوزاره قد قامت مباشره . بعقد لقاءات مع أصحاب الوكالات السياحيه بهدف تنشيط السياحه الداخليه . وسكلت لجنه لهذا الغرض

وأوضح في حديثه الى الصحيفه . طبيعه الاستثمارات في مجال السياحه التي سيقوم بها الراسمال الوطني (القطاع الخاص) عما قريب في محافظات عدن وحضرموت وسيوه والتي ستتركز على إنشاء واقامه الفنادق ذات الدرجات المختلفه والقرى السياحيه والملاهي والملاعب والمطاعم السياحيه .

كما تناول في حديثه الجهد الذي تقوم به حاليا وزاره السياحه من اجل تشجيع السياحه الداخليه من خلال تحديد اسعار ميسره لهواه السياحه في الوطن تشتمل على النقل والاقامه والاكل .

نص اللقاء ص ٤

المسيرات الاحتجاجيه .. (تتمة ص١)

الماضيين .

وكان طلاب جامعة صنعا، قد خرجوا في مسيره احتجاجيه صباح امس تواصلا للمسيرتين السابقتين ، حيث اتجه الطلاب يوم السبت الماضي في مسيره احتجاجيه صامته الى مجلس النواب ثم الى مجلس الوزراء حيث طالبوا بمقابلة مسؤولي الحكومه .

وقد طرح ممثلون عن المسيره مطالبهم العامه امام مدير عام مجلس الوزراء الذي التقى بهم .

الجدير بالذكر ان المسيره تضم العديد من طلاب الكليات المختلفة لجامعة صنعا .

وباء خطير .. (تتمة ص١)

مرض الكوليرا ومنها الاسهال والتقيؤ . مشيرا الى ان هذا المرض يفتك بالمصابين به في وقت قصير وسريع .

كما علمت (صوت العمال) بانه وحسب طلب السلطه المحليه في محافظة المهره توجهت بعثه طبيه من صنعا، الى المهرة للاسهام في تشخيص هذا الوبا، واتخاذ أهالي المحافظه من خطورته القاتله . لاسيما بعد تزايد أعداد المصابين به .

جدير بالاشاره ان هذه المحافظه النائيه تعاني من ازمات متفاقمه في عديد من المجالات الحيويه ومنها الصحه والتموين ومياه الشرب بالاضافه الى الكهرباء والطرقات والاتصالات وغيرها .

رفضا باستقلاليه .... تتمة ص٧

جدليه حيه متجدده مترابطه .

فالديمقراطيه دون تحقيق استقلاليه للصحافه الوطنيه وصيانة لها واحترام نهجها بكافة جوانبه النقديه البناء شريطة ان لاتخرج عن الثوابت الدستوريه واهداف ثورتنا اليمنيه وابعادها الاستراتيجيه التقدميه فالديمقراطيه لاتعرف الاجماع الكامل .. ولكنها تعرف ان كافة فئات الشعب تقول رأيها وتعبر عنه بكل الاشكال الابداعيه وفي النهايه يحترم رأي الاغلبيه دون حجر على اي رأي مخالف .

وفي ذات الوقت لا استقلاليه للصحافه دون ممارسه ديمقراطيه حقة واعية ترتكز على أسس قانونية مدعمه وحاميه لها بصدق ونضج في مسيرتها التطويريه التحديثيه الفاعله على أرضيه الواقع اليمني والمؤثرة على نبض تطور الحياة في عقل ووجدان انساننا اليمني الجديد التواق للتقدم الاجتماعي واحترام كافة حقوق الانسان وتطبيقها بابداع في ظل اليمن الجديد الذي يخطو خطواته الاولى في مسيرة الوحده والديمقراطيه والتنميه المستقله .

نأمل اخيرا ان لايكون هناك خطوط فاصله بين الديمقراطيه واستقلاليه الصحافه وحريتها .. فالاداره الحره المتنوعه تصنع مجتمعا أفضل ونحن على ثقة بأن قيادتنا السياسيه قادره على تجاوز هذه الازمه الوهميه وترسيخ مبادئ الممارسه الديمقراطيه في واقعنا اليمني الجديد وذلك حفاظا على قوه وحدتنا الداخليه وتلاحم البنيان الوطني اليمني وتماسكه المتين الذي لن يضره حتما تنوع الآراء او اختلافها .

(٧٠٥) تجربة نووية .. (تتمة ص١)

(٢٠ كيلو طن) .. وكانت التجربه النوويه السابقه لها قد جرت يوم ٢٠ سبتمبر الماضي في المنطقه الصحراويه نفسها .

كما توضح احصائيات دقيقه ان الولايات المتحده اجرت (ست) تجارب نوويه منذ مطلع العام الجاري .. كما بلغ عدد التجارب النوويه التي اجرتها الولايات المتحدة منذ مطلع الخمسينات (٧٠٥) تجربة نوويه .

فقدان حقيبة

فقدت حقيبه «هانديباج» ذات طابقين لونها ازرق في تاريخ ١٢-١٠-١٩٩٠م في طريق عدن - تعز .

فعلى من يجدها . يرجى الاتصال بـ ٢٢٠٨٨ المعلا أو ٢١٠١٩٠ تعز .. وله مكافأة .

المنظمات الجماهيرية (.. تتمة ص١)

والقادمين عليها .

واوضحت المنظمات الجماهيريه في مذكرة لها الى وزير الاعلام انها تستلهم وجودها وشرعيتها من وجود وشرعية الجمهوريه اليمنيه وطالبت باللغاء كل التوجيهات واعطاء الاعلام والاعلاميين حريتهم في تحليل وتناول الماده الصحفيه للمنظمات الجماهيريه عبر قنوات الاعلام الرسميه .

واكدت المنظمات الجماهيريه على اهمية ان تكف السلطات الاداريه في وزاره الاعلام عن ممارساتها وكذا الكف عن المقدمات الخاطئه .. وان النوايا السيئه تفصح عن ذاتها .

في لقاء (.. تتمة ص١)

وعلاقاتها بالمهن المتشابهه لها بالمحافظات الشماليه .

هذا وقد القى الاخ راجح صالح ناجي رئيس الاتحاد كلمه توجيهيه اكد فيها على ضرورة العمل على توسيع العمل النقابي وعلى زيادة دور فعاليه العمل النقابي والارتقاء به وبما يلبي متطلبات مرحلتنا الراهنه بحيث تتضافر الجهود للعمل على وحدة العمل النقابي .

وقد خرج اللقاء بعدد من القرارات والتوصيات الهادفه تعزيز دور النقابي في حياة المجتمع .

مليون و(٦٠٠) ريال .. (تتمة ص١)

العماله لاتحمل تراخيص بمزاولة العمل

وقال الاخ الوزير في لقاء له برجال الاعمال في الغرفة التجاريه بصنعا . وكرس لمناقشة اسهامات رجال الاعمال في مواجهة وضع العماله اليمنيه العائدة من الكويت والسعوديه . ان قضيه العائدين هدفت من ورائها ارباك الوضع الاقتصادي لدولة الوحدة الوليده . موضحا ان جملة الاجراءات التي اتخذتها الحكومه لاتفي دون مساهمة رجال الاعمال لحل هذه المشكله

وتطرق الاخ الوزير الى حجم البطاله حاليا والتي تبحث عن لعمل . معلنا ان عددها قد وصل الى ٥٥ الف عاطل عن العمل مسجلين لدى وزاره العمل .

وفي اللقاء اوضح رجال الاعمال اهمية توفر المخصصات الماليه من النقد الاجنبي وايجاد تسهيلات للاستيراد كي تستغل مرافق القطاع الخاص طاقاتها الانتاجيه والاسهام في استيعاب جزء من العماله العائده على ان تسرع الدوله في إصدار القوانين كقانوني العمل والضرائب وأن يكون مضمونهما مشجعاً للاقتصاد الوطني .

الصحفيون .. (تتمة ص١)

وطالب الحاضرون القياده السياسيه التدخل لإلغاء الرقابه وكل مايمس حرية الصحافه والديمقراطيه والتعدديه . كما طالبوا نقابة الصحفيين اليمنيين الوقوف أمام هذه التطورات واتخاذ الموقف الذي يضمن حماية حرية الصحافه وديمقراطية فعلها، وانهاء عمل الاحزاب والنقابات والمنظمات الجماهيريه والابداعيه والمهنيه على تامين الحريات الصحفيه وحرية التعبير .

وفي ختام اللقاء اكد الحاضرون على المذكره المقدمه من نقابة الصحفيين ورؤساء تحرير الصحف الاهليه والحزبيه والمستقله في صنعا، الى القياده السياسيه كما تم إصدار بيان عن الاجتماع اكد على جملة تلك القضايا .

بحضور أكثر من .. (تتمة ص١)

.. حيث يقام بهذه المناسبه حفل خطابي وفني في السابعة مساء، بقاعة المسرح الوطني بالنواخي .

وفي تصريح ادلى به لـ صوت العمال، أوضح الاستاذ عمر الجاوي الامين العام للاتحاد ان جملة من الفعاليات الثقافيه والفكريه والفنيه احياها اعضاء الاتحاد خلال هذا الاسبوع وتتوجها فعالية الحفل الخطابي والفني السبت القادم، مشيراً الى أن هذه الفعاليات تأتي ضمن خطة استقبال الذكرى العشرينيه للاتحاد وانعقاد المؤتمر العام الخامس للاتحاد الذي سيفتتح اعماله في العاشره من صباح الاحد القادم في قاعه فلسطين للمؤتمرات بكريتر .

وقال الاستاذ عمر الجاوي ان اكثر من ٩٠ مندوبا من مختلف محافظات الجمهوريه سيحضرون هذا المؤتمر الذي من المقرر ان يستمر لثلاثة ايام . منوها بانه قد وجهت دعوات الى كبار المسؤولين والمؤسسات الاعلاميه والمنظمات المهنيه والابداعيه والجماهيريه والتنظيمات الحزبيه والسياسيه لحضور حفل افتتاح هذا المؤتمر والمشاركه في فعاليات استقبال ذكرى تأسيس الاتحاد .

وعلمت صوت العمال ان الدعوه قد وجهت الى الاخوين الرئيس علي عبدالله صالح رئيس مجلس الرئاسه وعلي سالم البيض نائب رئيس مجلس الرئاسه للمشاركه في الاحتفاء بهذه المناسبة والمشاركه في تدشين فعاليه الاحتفاء وافتتاح اعمال المؤتمر وكذا في اختتامه الذي تقرر ان يختتم يوم الثلاثاء القادم .

خلال الايام القادمة .. (تتمة ص١)

يمنيه خلال الايام القليله القادمه لمواصله بحث السبل الكفيله لاقامه هذه الجبهه على أسس وطنيه وديمقراطيه وحدويه وبما يخدم قضية الوحده والديمقراطيه والتنميه في الوطن .

جدير بالذكر انه سبق لعدد من المنابر والشخصيات السياسيه والفكريه ان نادت بضرورة قيام الجبهه الوطنيه العريضه .. كما سبق لـ صوت العمال ان اكدت على أهمية قيامها لضمان تعزيز وتطوير منظومه الديمقراطيه السياسيه والتنمويه في دولة الوحده .

بدء العام الدراسي .. (تتمة ص١)

والاقتصاديه وتاريخ الحركه النقابيه اليمنيه والعربيه والدوليه وتاريخ تطور المجتمع اليمني .

ويأتي هذا التأهيل وفق سياسه التأهيل واعاده التأهيل لكادر النقابي باقرها المكتب التنفيذي للاتحاد العام للنقابات والتي تهدف تطوير مدارك الكادر النقابي ورفع مستواه الثقافي والسياسي . وتجدر الاشاره الى ان العام الدراسي الحالي سيشمل تنفيذ دورات قصيره تخصصيه داخل المدرسه ودورات اخرى على مستوى المحافظات الشماليه والجنوبيه . كما سيشمل البرنامج تنفيذ ندوات علميه وندوات تخصصيه اخرى بالاشتراك مع منظمة العمل الدوليه وصندوق الامم المتحده الانمائي

بعد تسفيرهم ومصادرة .. (تتمة ص١)

القاهره مؤخرا على ان السعوديه وبعض الدول الخليجيه قررت الاعتماد على العماله المصريه بدلا عن العمال العرب - وبالذات اليمنيين - الذين كانوا يعملون في هذه الدول قبل تعرضهم لاجراءات استفزازيه اضطرتهم للعوده الى بلدانهم .

وتفيد هذه الانباء بأن سبعمائة الف فرصة عمل اتيحت للمصريين العائدين الى بلادهم اثر ازمة الخليج للاشتغال في السعوديه ودول خليجيه .

وتدفع بعض المصادر ان تتم مناقشة سبل تطبيق هذا القرار خلال الزياره التي قام بها الرئيس المصري للسعوديه الاثنين الماضي .

● كما علمت (صوت العمال) ان وزاره الداخليه السعوديه اصدرت مطلع هذا الاسبوع قرارا بتمديد الفتره المحدده للمغتربين اليمنيين في السعوديه لإنهاء إجراءات مغادرتهم البلاد .

ويقضي هذا القرار بتمديد الفتره الى ثلاثين يوما اخرى يقوم المغتربون اليمنيون خلالها باستكمال اجراءات مغادرتهم وتصفية اسباب وجودهم والتصرف بممتلكاتهم .

«صوت العمال» التقى الوكيل المساعد لوزارة السياحة للاستثمار والسياحة:

لمواجهة الكساد السياحي في مجال السياحة الخارجية.. نتجه حالياً لتنشيط السياحة الداخلية وبأسعار مشجعة

إقامة مشاريع سياحية جديدة في المحافظات الجنوبية من الوطن

لقاء: عبدالله دهيس

● ستشهد (عدن) وعدد من المحافظات الجنوبيه وبعض المحافظات الشماليه عما قريب نهضة سياحيه شامله ، يقوم بتمويلها واستثمارها الراسمال الوطني .. ولغرض تحديد مواقع الاستثمارات السياحيه هذه ، قام الاخ محمود عراسي ، وزير السياحة برفقة عدد من المسؤلين في وزارته وبضمنهم الاخ مطهر عبدالكريم الحيفي وكيل وزارة السياحه المساعد للاستثمار والسياحه بزيارات لعدد من المحافظات الجنوبيه ومنها عدن وحضرموت وشبوة ..

● (صوت العمال) التقت الاخ مطهر الحيفي ، وحاورته حول عدد من القضايا المتعلقة بالاستثمارات السياحيه ومشاريع الوزارة ومساهمة الراسمال الوطني في هذا المجال إضافة الى بعض القضايا الاخرى المرتبطة بهذا المجال ، ومنها تسليط الضوء حول تأثر السياحة في بلادنا من جراء أزمة الخليج .. فالى نص الحوار :

(صوت الحق)

●● في البدء قال الاخ الوكيل المساعد :

ـ فرصة عظيمه ان التقي لاول مرة كوكيل مساعد لوزارة السياحه مع (صوت العمال) ، الصوت الحق والواضح : الذي يعكس الرأي الوطني المستنير ، وكل ماتريد تعكسه الدوله من خلال أجهزتها من ايضاحات لمواطني بلادنا . وانا أعتز بهذه الصحيفه اعتزازا كبيرا لانها اتخذت لها خطا واضحا في المناخ الديمقراطي ، الذي تنتهجه قيادتنا المباركه .

(مشاريع سياحية في عدن وحضرموت وشبوة)

●● وحول مهمة الزيارة الى (عدن) وعدد آخر من المحافظات قال مهمتنا مع الاخ العراسي وزير السياحه تتعلق بتحديد مواقع الاستثمارات السياحيه التي تقدم بها (القطاع الخاص) من الراسمال الوطني من عدد من محافظات الجمهوريه ، وبدأنا بعدن ، كما زرنا حضرموت وشبوه ، وحددنا مع السلطات المحليه والمختصين في تخطيط المدن مواقع الاستثمارات السياحيه على خرائط تخطيط المدن بحيث حددنا أهم المواقع في تخطيط المدن لانشاء المشاريع السياحيه التي طلبها القطاع الخاص اليمني الراغب في انعاش السياحه في الوطن .

●● وحول سؤالنا عن طبيعة هذه المشاريع السياحية .. أجاب:

ـ المشاريع الاستثماريه في مجال السياحة والتي تقدم بها القطاع الخاص هي على مستويات مختلفه وانواع متعددة .

● ففي محافظه عدن تقدم القطاع الخاص بطلب الموافقه على استثمارات سياحيه بمعدل (٧٣) مشروعا سياحيا متنوعا بين اقامة (فنادق) درجه أولى ، ودرجات أخرى معروفه سياحيا ، ومشاريع اخرى تتمثل في بناء الشاليهات ومدن وقرى ومطاعم سياحيه ومنتزهات وملاهي ومراسي للقوارب والعاب وفنادق ، وفنادق شعبيه أيضا .

● وفي شبوه هناك طلبات لـ (٧) مشاريع سياحيه تم تحديد مواقعها مع الاخ محافظ شبوه والمختصين في تخطيط المدن في وزارة الاسكان والتخطيط الحضري .

● وفي م حضرموت ، تم اختيار مواقع المشاريع السياحيه من فنادق وشاليهات ومنتزهات في كل من المكلا وسيئون والقطن ومناطق أخرى ، وهناك (١٥) مشروع سياحي قدمت حتى الآن .

● وقال الاخ الحيفي ، وسوف نواصل مع الاخ وزير السياحه مهمه تفقد المشاريع السياحيه الجاري تنفيذها في محافظتي تعز والحديدة .

(مطلوب أسعار مناسبة لتأجير الاراضي)

● وعن موعد البدء بتنفيذ هذه المشاريع قال الاخ الحيفي :

ـ لقد وجهنا رسائل الى المستثمرين المتقدمين في المحافظات الجنوبيه ، للاسراع في تقديم الدراسات والتصاميم لهذه المشاريع كما وعد الاخ وزير السياحه بعرض اسعار تأجير الاراضي التي ستقام عليها المشاريع على مجلس الوزراء لاقتراح اسعار مناسبه ومشجعه للمستثمرين السياحيين كمساهمة من الدولة لتشجيع المستثمرين .

برامج تنشيط السياحة الداخلية

●● وحول سؤالنا عن برامج تنشيط السياحة الداخلية قال :

ـ تشجيع السياحه الداخليه هي هم وطني ، ويوليها القائمون على امور وزارة السياحه اهتماما خاصا ، باعتبارها اداة في تعريف المواطن اليمني بمعالم بلاده وحضارتها والمواقع السياحيه والاثريه فيها .. وباعتبار ان السياحه الداخليه هي الرديف والاحتياطي للسياحه الخارجيه ، وانها لمناسبة أن أوضح ، ان السياحه الخارجيه في بلادنا قد تأثرت من جراء ازمة الخليج ، حيث اصاب بلادنا (كساد سياحي) كبير نتيجة لإلغاء العديد من البرامج السياحيه التي كانت مبرمجة الى بلادنا في الموسم السياحي الحالي الذي يبدأ في اكتوبر من كل عام وينتهي في مايو من العام الذي يليه .. حيث ترتبت من جراء ذلك خسائر ماديه أصابت القطاع السياحي . اجملتها وزارة السياحه بمبلغ (٢١) مليون دولار أمريكي ، ولمواجهة هذه الظروف ، فقد دعت وزارة السياحه ممثله بالاخ الوزير ، الى اجتماع لأصحاب الوكالات السياحيه بالعاصمه صنعاء في ٢٥ـ٩ـ٩٠م ، تم فيه مناقشة كيفيه مساعدة أصحاب المنشآت السياحيه للتغلب على هذه الظروف التي أحدثتها ازمة الخليج ، وقد شكلت لجنة لتنشيط السياحه الداخليه كبديل مؤقت للسياحه الخارجيه وكذا دور آخر ستقوم به الوزارة لتوضيح الصورة السياحيه للجمهوريه اليمنيه وانها ارض سلام واستقرار وتتمتع بمناخ سياحي مستقر .

● كما اننا في مجال تنشيط السياحه الداخليه .. ومن ضمن مهمتنا هنا في عدن فاننا سوف نضع البرامج السياحيه الداخليه في ضوء ماأعدته لجنة خاصة للحصول على اسعار تشجيعيه ومناسبه في الفنادق السياحيه القائمه في المحافظات الجنوبيه سواء التابعه للدوله او للقطاع الخاص . وقد حصلنا على أسعار تشجيعيه في عدن وحضرموت ، سوف تسهم في تزايد اقبال هواة السياحه داخل الوطن ، فعلى سبيل المثال فإن تكلفة برنامج سياحي لفرد واحد يتحرك من صنعاء الى عدن ستكون (اربعمائة) ريال (نقل + سكن + اكل) لمدة يوم واحد .

كما ستقوم لجنة تنشيط السياحه الداخليه التي اوكل اليها مهمة وضع برامج سياحيه داخليه وتحديد أسعارها ، باستكمال الحصول على أسعار مناسبه من بقية أصحاب الفنادق في محافظتي تعز والحديده ، ثم سيحدد بعد ذلك تكلفة البرنامج السياحي ، وسيعلن ذلك عبر وسائل الاعلام في محافظات الجمهوريه .. وأجدها مناسبة لتوجيه الدعوة لكل ابناء الوطن للتقدم الى وكالات السياحه والراغبين في الاستمتاع والتعرف على معالم وطنهم للتقدم بطلباتهم فور سماع الإعلان والاستفادة من التسهيلات والاسعار الرمزيه التي أعدتها الوزارة . وفي الختام اقدم شكري لـ (صوت العمال) على هذا اللقاء ..

● (صوت العمال) .. شكرا لك ياأخ مطهر .. للرد على اسئلة الصحيفه .

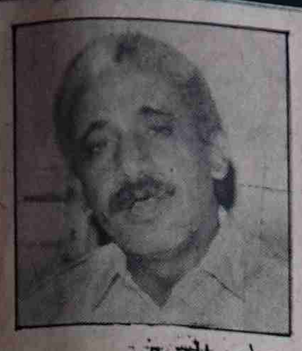

مطهر الحيفي

في توضيح للهيئة العامة للتأمين والمعاشات:

موظفون تابعون لشركة التأمين يقدمون معلومات كاذبة تسيء الى هيئتنا.. وتشكك في ذمة النقابات

●● وصلنا من الاخ فضل علي عبدالله وكيل الهيئه العامه للتامين والمعاشات مدير فرع الهيئه في عدن توضيح حول ماتردد على لسان موظفين تابعين لشركة التأمين الوطنيه من ادعاءات تسيء ـ حسب توضيحه ـ الى سمعة مصلحة الضمان الاجتماعي سابقا (فرع الهيئة العامة للتأمينات والمعاشات حاليا) وتشكك في ذمة اتحاد النقابات .. حيث جاء في هذا التوضيح مايلي :

● بلغنا أن بعض فرق النزول الميداني من شركة التأمين الوطنيه المكلفه من الشركه بالنزول للعاملين الى مواقع أعمالهم لتسويق بوليصة التأمين على الحياة قدمت معلومات كاذبه عن مشروع قانون التأمينات الاجتماعيه لدولة الوحدة المعروض على مجلس النواب ، وخاصة الفريق المكلف بالنزول الى مديرية الميناء ، حيث ادعى رئيس الفريق ان مصلحة الضمان الاجتماعي قدمت مشروع قانون يحرم العاملين من حقهم في التعويض النقدي في حالات إصابات العمل وحالات الوفاة الطبيعيه مقابل دينار واحد اشتراك يدفعه صاحب العمل لصندوق اصابات العمل !

وأضاف : اننا اذ نحيي العاملين الشرفاء الذين ابلغونا بهذه الوشاية الكاذبة فإننا نهيب بقيادة شركة التأمين التحقيق في هذا التشكيك الذي لم يقصد به الاساءة الى مصلحة الضمان الاجتماعي سابقا ـ فرع الهيئه العامه للتأمين والمعاشات حاليا ـ بل ويشكك أيضا في ذمة النقابات التي يقال انها قبلت مشروعا يحرم العاملين من حق من حقوقهم المكتسبه ، ونأمل من رجالات شركة التأمين الاعتماد على النزاهة في حواراتهم مع العاملين والاسلوب المقنع لكسب زبائن لمشروع بوليصة التأمين على الحياة بدلا من الاضرار والكذب على الآخرين !

واختتم قائلا : آملين ان تنسى مايصحح هذه الافتراءات من جانب شركة التأمين على ماجاء على لسان رئيس فريقها المكلف بالنزول الى مديرية الميناء ، مع تحياتنا وتمنياتنا لشركة التأمين والعاملين فيها بالتوفيق والنجاح .

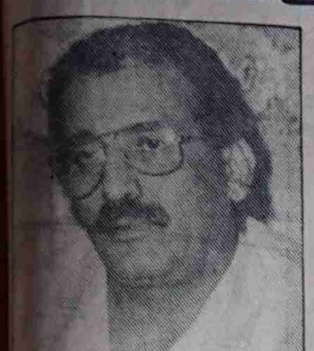

مدير بنك الإقراض الشعبي لـ «صوت العمال»:

خطأ كبير رفع نسبة الفوائد على القروض الممنوحة للعمال والموظفين

كتب : شاهر صعبين

رفع بنك الاقراض الشعبي مؤخرا نسبة فوائده على القروض التي يمنحها للعاملين والموظفين لتصل الى ١٧٪ بدلا من ٨٪ ليزيد بذلك من مصاعب العمال والموظفين اللذين تضطرهم الحاجة اللجوء الى البنك للاقتراض .

وفي حديث خاص لصحيفة صوت العمال أكد الاخ محمد عبدالله الطيطي مدير البنك انه خطأ كبير ان تؤخذ هذه الفائدة على القروض الممنوحه للعمال والموظفين وان العامل يستخدم القرض لتغطية حاجته الانيه خلاف التاجر الذي يقوم بتحريك المال واستثماره مشيرا الى ان هذه الفائدة المرتفعه تتحمل مسؤولية شرحها وتبريرها الادارة العامه للبنك الاهلي اليمني التي اعتمدت هذه النسبه أسوة بماهو معمول به في البنك المركزي في المحافظات الشماليه سابقا .

وقال الاخ الطيطي انا مع الفائدة ١٧٪ في الجانب التجاري وضدها بالنسبه لقروض العمال والموظفين .. والبنك الاهلي اليمني يتعامل الآن كبنك تجاري ومستقبلا ستكون هناك بنوك منافسه وعلى دراسة هذا الوضع بشكل جيد وخاصة مسأله قروض العاملين منحهم أو عدم منحهم . واوضح ان نسبة الفوائد تختلف من بلد الى آخر وفي هذا الخصوص فقد أعطى البنك نسبة كبيرة كفائدة للوديعة الثابته وحسابات التوفير بلغت ١٠½٪ للتوفير و١٢٪ للوديعه الثابته لمدة عام .

من المعروف أن بنك الاقراض الشعبي كان قد جرى افتتاحه عام ٨٧م ليسهم في تذليل الصعوبات والمشاكل الماديه التي يعاني منها العمال والموظفون من خلال تقديم القروض الميسرة لهم وبفوائد أقل وتشجيعهم من جهة أخرى على مسألة التوفير والمؤسف كما قال الاخ الطيطي بدلا من ان يكون الوضع أفضل في هذا الجانب في ظل دولة الوحدة صار اسوأ من زمن نسبة الـ ٨٪ .

رأي للنقاش

دور المعلمين والمربين في الأجهزة التربوية في إشاعة أفكار وقيم السلام والتضامن والصداقة مع الشعوب في الميدان التربوي

إعداد: عبدالوكيل السروري

اقبال العلس

انطلاقا من ثقتنا ومعرفتنا بالدور الخلاق والفاعل الذي يمكن للمعلمين ، والمربين ، في الاجهزة التربويه القيام به في ميدان إشاعة افكار السلام والتضامن والصداقه مع الشعوب ، وقدراتهم في سبيل التعبئه الحقه للاهداف النبيله والانسانيه التي على ارضيتها يناضل المجلس اليمني للسلم والتضامن في ظل الانفراج الدولي ومبادئ التعايش السلمي والتضامن العربي ، والعالمي ، وان الاسهام في نصرة هذه القضايا يعد عملا خيرا وايجابيا في سياق مناهضة النهج العدواني ، والعنف ، والحيلوله دون تصعيد سباق التسلح ، ومن اجل القضاء على كل انواع الاسلحه المدمرة .. وان تربية النشء والشباب في المراحل التعليميه المختلفه عمل انساني كبير وعظيم يقع على عاتق المعلمين ، والمربين ، في توصيل مثل هذه الرساله الخيرة ، وتعميق المفاهيم الانسانيه والسلميه والقيم الاخلاقيه واجب .. يجب القيام به .

ان المحور الاساسي الذي يجب ان ترتكز عليه كل الجهود تكمن في تربية النشء والشباب بروح المحبه والخير والسلام ، والاعمال الانسانيه وحتى تحقق مثل هذه التربيه .. لزم علينا ان تحول مثل هذه القضايا الهامه الى مبدأ تعليمي متواصل والزامي في كافة مراحل التعليم ومرتبط ارتباطا وثيقا بالاتجاهات والاسس الاتيه:ـ

١ـ ان يرتبط بشكل مباشر بتعليم علمي عام على مستوى رفيع لكافة الاطفال .

٢ـ ان يركز على الالمام ، والمعرفه والتفهم للعلاقات القائمه من داخل المجتمع والطبيعه .

٣ـ ان يرتكز على ابراز القناعات والسلكيات والمواقف (تجاه السلام) .

٤ـ ان يركز على ابراز النشاط والمسؤوليه (الفاعله تجاه السلام) وحتى يتم تحقيق ماتقدم .

س: ماذا علينا عمله على مستوى برامج التعليم ؟

ج: يجب ان تتضمن برامج التعليم حسب كل مرحله من مراحل العمر وحسب الخاصه المميزة لكل مادة من مواد التدريس ، مواضيع تعليميه تخدم بشكل مباشر التربيه بروح السلام ، والتضامن والصداقه .

مثال على ذلك :

ان يتم اعطاء الاطفال من الصف الاول بعض الاناشيد البسيطه التي تعالج موضوعات السلام بشرط ان تكون الكلمات ومعانيها تربية لهم وباللغه التي يفهمونها .

كما يمكن ان يتم عرض افلام كرتونيه للاطفال في الرياض وكذا الاطفال في الصفوف الدنيا تحكي قصصا عن التعاون والخير ونبذ الشر والعنف واستخدام القوة كل هذه عبارة عن امثله محسوسه ، وفي اعتقادنا ان المربيات في الرياض وكذا في الصفوف الدنيا للمدرسه الموحدة او الاعداديه يمتلكن الكثير من الافكار التي يمكن أن ترى النور في حالة الأخذ بأيدي المربيات ، وتقديم الدعم والتسهيلات المختلفه لهن .

اما بالنسبه للتلاميذ في الصف السابع والثامن من المدرسه الموحدة «الاعداديه» ، وكذا طلاب المدرسه الثانويه فيمكن ذلك من خلال الحصص الدراسيه ومدى ربط برامج التعليم بالواقع فمدرس الكيمياء يستطيع ان يتحدث مع طلابه حول الحرب الكيماويه واثرها على البشريه والكائنات الحيه عامه ، كذلك مدرس الفيزياء يستطيع بحديثه ان يتكلم عن الاستخدام غير العقلاني لبعض فروع المعرفه في الفيزياء : مثال ـ استخدام اشعة الليزر في الاغراض العسكريه ، مثال معاكس امكانيه استخدام الليزر لاغراض السلم وخدمة البشريه .

والامثله عديده التي تستطيع من خلال مدرسينا ربط مناهجنا التعليميه بالواقع .

ان ماتقدم لايعني ان بقية المدرسين (نقصد مدرسي الفروع الانسانيه) ليس بمقدورهم الحديث عن هذه المسائل ، بل على العكس فمدرس الفلسفه يستطيع الحديث عن سباق التسلح ، وان يفتح الكثير من الابواب امام الطلاب لمعرفة مراكز القوى العسكريه في الدول الراسماليه واثرها في تقرير سياسة بلدانها .

ويتم ذلك من خلال الحقائق والارقام التي تطالعنا بها صحفنا والكتيبات التي تصدر عن بعض وكالات الانباء ومراكز البحوث وغيرها .

ان الامثله عديدة ولكن يتطلب منا بذل الجهود المتواصله والرؤية الاكيدة والتفاعل الراسخ لهذه الافكار الانسانيه النبيله .

ان كل ماتقدم يمثل اتجاهات عامة للعمل .. ولنترك العموميات ونبدأ عمليا بخطوات جادة ووفق الامكانيات المتاحه .

اولا :ـ على مستوى رياض الاطفال :

١ـ تشكيل لجنه تربويه من ذوي الخبرة في مجالات العزف ، التأليف لأغاني الاطفال وادخال بعض الاناشيد الرامزة للسلام والمحبة والتضامن والصداقه .

٢ـ عرض افلام عن اطفال العالم وذلك باستخدام الاجهزة المتوفرة لدى المدارس أو ادارات التربيه من المديريات والمحافظات (يمكن ايضا بالتنسيق مع فروع مجالس السلم في المحافظات) .

٣ـ عمل المهرجانات التضامنيه مع اطفال العالم في البلدان الواقعه تحت سيطرة الاحتكارات ، وكذا البلدان التي تتعرض لكوارث الطبيعيه .

٤ـ القيام بمعارض لرسومات السلام سنويا .

(إرسال الاعمال الفائزه للمشاركه في المعارض العربيه والعالميه) .

٥ـ عمل حفلات مشتركه مع اطفال الجنسيات الاخرى والعامله في بلادنا وخاصه التي لها تجمعات كبيرة من الاطفال .

ثانيا :ـ على مستوى المدرسه الموحدة (الاعداديه) والثانويه :

قد تتشابه اوجه النشاط بين الرياض والصفوف الدنيا في المدرسه الموحدة (الاعداديه) ولهذا سنركز على الصفوف العليا للمدرسه الموحدة ، وكذا المدرسه الثانويه وهنا تبرز الابداعات ورعايتها وتطويرها بما يخدم الاهداف المنشوده نظرا لبروز بعض الاشكالات التي قد تنشأ أثناء التفكير بالقيام بأنشطة دراسية نظرا لعدم وجود الحيز المحدد سلفا يتطلب إقرارا لادخالها في موضوعات المقررات الدراسيه .

ويمكن ان نوجزها على النحو التالي :ـ

١ـ المشاركه الفعاله في احياء المناسبات التي تتضمن أهداف السلام والتضامن والصداقه ، مثال: احياء مناسبة القاء القنابل الذريه على ناجازاكي وهيروشيما .

٢ـ اقامة المهرجانات التضامنيه مع الشعوب وذلك بالتنسيق مع جمعيات الصداقه وكذا مجالس السلم في المحافظات .

٣ـ جمع التواقيع التضامنيه .

٤ـ القيام بالمظاهرات الوطنيه من اجل السلام ، وكذا المشاركه في موجة السلام العالميه .

٥ـ عمل سوق خيري تضامني مع اطفال بعض الشعوب (مثلا: مع اطفال فلسطين تكون الأعمال من إبداعات الطلاب في اوقات الانشطه اللاصفيه) .

٦ـ اقامة الامسيات الثقافيه والشعريه والتي يتضامن من خلالها التلاميذ والطلاب مع شعوب بعض البلدان أو مع شخصيات سياسيه عربيه وعالميه مضطهدة .

٧ـ دعوة بعض الخبراء المحليين والاجانب العاملين في بلادنا للقيام بمحاضرات تناقش موضوعات السلام ، نزع السلاح ، الحرب الذريه وموضوعات أخرى ترتبط بالسلام ، التضامن ، الصداقه .

٨ـ تكليف الطلاب بكتابة ابحاث ضمن نطاق الانشطه اللاصفيه تتحدث عن اهمية السلام ونزع السلاح من العالم .

٩ـ عقد ندوات مصغرة عن موضوعات البحوث السابقه .

١٠ـ المساهمه بفعاليه من قبل التلاميذ والطلاب في المجلات المدرسيه تتحدث هذه المساهمات حول السلام ، والتضامن والصداقه .

١١ـ عرض أفلام وثائقيه وعلمية تتحدث عن مآسي الحروب وحاجة الناس للسلام .

١٢ـ عمل المسابقات حول ملصقات ورسومات السلام والدعوة لنزع السلاح على مستوى العالم .

١٣ـ المساهمه في المسابقات الدوليه والعربيه حول السلام فيما يتعلق بالرسومات وما الى ذلك .

ان التعبئه التربويه من اجل السلام مهمه تقع ايضا على عاتق الاختصاصيين في الاجهزة التربويه ومراكز البحوث ، ومراكز الوسائل التعليميه ومعاهد المعلمين والاسرة .. للعمل المشترك في سياق إشاعة أفكار ومثل وقيم السلام ، ونشر روح الاخاء والتفاهم والتضامن والصداقه باستخدام كل الوسائل المتاحه في سبيل ذلك .. ومهمة كهذه ليست سهله وهي عامل تحد امام الاجهزة المعنيه والمجتمع بأسره

ان الجميع مدعون لبلورة واغناء مثل هذا التصور الاولي الذي يعتبر مبادرة منا وانا لمنتظرون .

شركة درهم للصناعة المحدودة / الحديدة

☎ ٣١١٠٧٥٣/٤/٦ فاكس ٢١١٥٧ (٠٣) ص ب ٣٦٦٧ الحديدة

ج . ي

بمناسبة الذكرى ٢٨ لثورة ٢٦ سبتمبر الخالدة والذكرى ٢٧ لثورة ١٤ أكتوبر المجيدة

نهنئ قيادتنا السياسية الحكيمة وكل أبناء شعبنا اليمني العظيم ، ووعد بالاستمرار في المساهمة في تحقيق الإنجازات على طريق التنمية والرخاء والازدهار والتقدم

الشركة الوطنية المتحدة لصناعة البلاستيك

الحديدة ـ كيلو ١٦

وزير الإسكان والتخطيط الحضري لـ صوت العمال

ما تم تأهيله من مساكن لن يعاد.. ولكن هناك تعويضات

أوقفنا عملية بيع الأراضي مؤقتاً بسبب المخالفات في التوزيع وعدم تحديد كلفة الخدمات

● تبة عدن يستحوذ الحي وحدات سكنية واستثمارية وحكومية

● عدن يجب أن تبقى نظيفة .. ولن نتساهل في ذلك ..

حوار : عبد الباسط سروري

في مكتبه بوزاره الاسكان والتخطيط الحضري التقت «صوت العمال» بالاخ محمد احمد سلمان وحاورته في القضايا المثاره اليوم على صعيد الاسكان والتسكين وهموم المواطن في ذلك .. . وكذا المهام التي ستقوم بها وزارته في مجال صحة البيئه في العاصمه التجاريه عدن بعد ان ضمت البلديات الى الوزاره .. وفي قضايا التمليك .. وماينثار عن عودة الملاك السابقين في مطالباتهم بما تم تأهيله ، وفي قضايا الصيانه والترميم للمساكن ، والاستثمارات في قطاع الاسكان، وعمليات التنازل الجاريه في المحلات وفي خطط الوزارة ومشاريعها القادمه في العاصمه الاقتصاديه والتجاريه عدن ..

لمخالفات .. اوقفنا صرف الاراضي مؤقتا

● صوت العمال : عند توليكم مهام الوزارة مجددا اصدرتم امرا بايقاف عمليات توزيع الاراضي في عدن .. فماهي مسببات هذا الامر ؟

○ الوزير : حدد قرار مجلس الوزراء رقم ٧٢ كيفيه توزيع الاراضي .. لكن الذي جرى خلال الفترة الماضيه تم دون العودة للقرار او الالتزام به بما في ذلك قضيه بيع الاراضي بالمزاد العلني والتي حددها القرار .. لكن الذي تم هو بيعها بدون المزاد العلني ، اما عن المناطق الشعبيه (كبئر فضل ، المداره ، العريش) فقد تم بيع (٤٥٠٠) قطعة ارض تقريبا فقد ت مخالفات فيها ، فالقرار ينص اعطاء الاولوية لمن سجلوا منذ ٧٢ ، هناك شكاوى بان العمل لم يتم وان هناك طلبات لسكن صرفت لها قطع ارض .. نحن بصدد التأكد من كل ذلك ومعالجته .

● صوت العمال : لكن بعض من استلموا قطع ارض اكتشفوا ان الارض المعطاة لهم سبق وان صرفت لآخرين ؟ والبعض الاخر وجد عدم وجود تخطيط للخدمات في المناطق التي منحت لهم اراض للبناء عليها .. فكيف ستعالجون مثل هذه القضايا ؟

○ الوزير : حاليا كلفنا مجموعه من المهندسين بمسح مناطق بئر فضل والعريش والمداره تفصيليا، وتحديد كلفة الخدمات ، وقمنا بتسليم الخرائط المفصله للجهات ذات العلاقه (كهرباء ، مياه ، مجار) وعندما نكمل المسح التفصيلي سنواصل صرف البقع بحيث يتم صرف البقعه المحددة للشخص المحدد وسنمكنه من البدء بأعمال البناء، وفي نفس الوقت نكون قد تعاقدنا مع المقاولين والمؤسسات لتحديد الخدمات كي تسير الامور بشكل متكامل .

● صوت العمال : متى سيكون ذلك؟

○ الوزير : نتوقع ان يكون مع نهاية هذا العام .

● صوت العمال : الى اين ستؤول الاموال التي تتحصل عليها الوزارة من جراء بيع الاراضي وهل يمكن استغلالها في بناء مساكن جديدة يتم تأجيرها او تمليكها كما هو الشأن في السابق ؟

○ الوزير : وفق توجيهات الاخ رئيس مجلس الوزراء فإنه سيتم رصد المبالغ العائده من الاراضي ، والتمليك في وديعة خاصه ، ويتم رفع مقترحات محددة الى مجلس الوزراء حول كيفية التصرف بهذه المبالغ سواء اكان للاسكان الشعبي ، او تطوير الخدمات ، او القيام بعمليات مسح مزيد من الاراضي للبيع وأخرى للبناء .

ماأهم لن يعاد والتعويض محدد في القانون

● صوت العمال : هناك من أممت ممتلكاتهم السكنيه عادوا ليطالبوا بتلك الممتلكات .. فكيف ستتم معالجة مثل تلك الطلبات ؟

○ الوزير : حدد القانون رقم (١٨) لعام ٩٠م والخاص بتمليك المساكن ان الدولة تتحمل تعويض المالك إذا تعذر إعادة المسكن والتعويض هو بإعطائه ارض بناء مجانا معادلة لمساحة المنزل السابق زائدا مساحه مماثله لقيمة المبنى ، او التعويض النقدي وفقا لما حدده القانون .

ووفقا لتوجيهات الاخ رئيس مجلس الوزراء فقد اوقفنا صرف الاراضي في المناطق التي حدد لها المزاد العلني كي تتم عملية مسحها كامله ، ومن ثم تقديم مقترحات فيها للاستثمارات او لتعويض الناس وفق مانص عليه القانون ، وكذا الصرف بحسب اولويات المتقدمين في تلك المناطق . او من فقدت منهم اراض في تلك الاحياء وشكل الفريق الخاص بالمسح برئاسة وكيل مساعد للاسكان هو الاخ غازي احمد علي .. ونحن بانتظار النتائج .

كما ان الحالات الاخرى الخاصه بالتمليك فقد حددها القانون تفصيليا .

اعطوني دليلا واحدا مخالفا !!

● صوت العمال : يتردد بين الناس ان احتساب قيمة المساكن الخاصه بمسؤولين قد تم بطريقة مخالفة للقانون ، حيث احتسبت القيم بصوره لاتنم عن حقيقة المسكن واتساع مساحته وقيمته الفعليه عند الاحتساب ؟

○ الوزير : تفضلوا .. اعطوني دليلا واحدا .. فدتني الآن لايوجد خرق واحد في احتساب قيمة اي سكن خاص بمسؤول .

● صوت العمال : اذاً ماهي المقاييس الخاصه بتمليك المساكن؟

○ الوزير : عند اصدار قانون التمليك ، تشكلت لجنه في الوزارة برئاسة الوزير السابق ، وحددت تقسيمات للمناطق واعطت اعمارا تقديريه لها ووفق ذلك حددت ايضا نظام الايجار الشهري اي ان تحديد المبلغ الخاص بكل مسكن يتم على ضوء ذلك وفق (نظام الايجار الشهري × ١٢ شهرا × العمر التقديري الافتراضي المتبقي للوحدة السكنيه = المبلغ المحدد) وهذا يعني ان هناك تفاوتا من منطقة الى اخرى واحيانا بين منزلين متجاورين متساويين ، وسبب هذا التفاوت هو قيمة الايجار فالايجارات لم تكن موحدة حتى لكل المنازل المتشابهه ، ماعدا المشاريع التي انشأتها الدوله .

التمليك مستمر

● صوت العمال : يلاحظ ان هناك تباطؤا في عمليات انجاز وثائق التمليك التي نص عليه القانون خاصة وان هناك من قاموا بتعبئة استمارات التمليك حال صدور القانون ومباشرة .. وحتى اليوم لم تسلم لهم وثائق التمليك ؟

○ الوزير : عمليات التمليك مستمرة وستستمر .. ولكن طلبنا مزيدا من التدقيق تجاوزا لأية تحايلات او تزييف اوراق او معلومات مقدمه .. وهذا التدقيق مرده الارباكات الجاريه سواء في مجال عمل الارشيف ، او في طلوع الكوادر الى صنعاء، والحاجة الى انهاء مشاكلهم سريعا لغرض تأدية واجبهم هناك .. نتيجة ذلك حصلت بعض الاخطاء ، وبعضها اخطاء كبيرة ولذلك طلبنا مزيدا من التدقيق والتأكد من صحة المعلومات حتى لاتتحول قضية التمليك الى كارثة على آخرين وقد اعطينا مؤخرا توجيهات بتوزيع الاستمارات الخاصه بالتمليك الى المرافق ومكاتب الاسكان ولجان الدفاع كي تكون المعلومات المقدمة عبرها مدققه اكثر وكون المعلومات المقدمه عبر المرافق والمؤسسات الحكوميه تعد من قبل الوزارات معتمدة .

استمارات التمليك مجانية

وعلى كل مواطن لم يحصل على استمارات التمليك ان يذهب الى المكان المحدد ويملي معلوماتها ونؤكد ان هذه الاستمارات مجانيه ولاتوجد عليها اية رسوم وعبر صوت العمال اطالب المواطنين ان يساعدونا في عدم الاستجابة لأي شخص يطلب قيمة لها ولو فلسا واحدا باستثناء الدمغه التي توضع كطابع فوق الاستمارة .

الترميم والصيانة .. مناصفة

● صوت العمال : في ضوء قانون التمليك .. يصبح المسكن ملكيه خاصه .. فهل يعني ذلك انتهاء دور وزارة الاسكان في عمليات الترميم والصيانه ؟

○ الوزير : من الطبيعي ان كل من امتلك اصبح ماامتلكه ملكا خاصا به له حق التصرف به بعد ان يكون قد سدد كامل المبلغ، وقد حدد القانون مسؤولية الترميم والصيانه (العمارات ، السكن الجماعي) وهو المناصفه ، وسوف نلتزم نحن في الوزاره بذلك وفق مانص عليه قانون التمليك .

قريبا .. لاتعقيدات في التنازل

● صوت العمال : هناك تعقيدات في مجال التنازل بين مواطن وآخر في المحلات التجاريه مثلا الامر الذي يؤدي الى تحايلات تحقق للطرفين هذا الامر فما هو موقفكم من ذلك .. خاصة وان عدن مقدمه على ازدهار تجاري واقتصادي يحتم القيام بتنازلات بين التجار في محلاتهم التجارية وخلافه ؟

○ الوزير : نحن لانمانع من التنازلات القانونيه بين التجار ولكن عبر الاسكان .. وسننزل اعلانا في الصحف حول هذه المسأله وتسهيلها وتطبيقها بأبسط الطرق بحيث نمكن التجار والمستثمرين من انعاش العملية التجاريه بدون اي تعقيدات وسنمكن المتنازل له بالتراضي من تغيير عقد الايجار، واية تسهيلات يمكن ان تقدم عبر الاسكان سيتم توفيرها .

● صوت العمال : ماهي خطط ومشاريع الاسكان والتخطيط الحضري خلال الفترة القادمه ؟وهل سيتم بناء مساكن جديدة لذوي الدخل المحدود ؟

○ الوزير : لدينا مشاريع مخططه تشمل الجمهورية كاملة وأدرجت ضمن الخطة الخمسية الثالثة .. ووضعنا لها الموازنات ، وستقدم الى مجلسي الوزراء والنواب لإقرارها .

ايضا نحن بصدد مناقشة المشاريع الجديدة في المجلس الاعلى للتخطيط ، وعند اقرارها ضمن مشاريع الخطة القادمة سيتم الاعلان عنها .. ومن البديهي ان تكون مع الوزارة خطة لبناء مساكن شعبية لذوي الدخل المحدود ، وسنحاول ان نركز على الاراضي وخدماتها لذوى الدخل المحدود وبأسعار مناسبة .. وعودة الى ماتم انشاؤه من مساكن فإن كل المشاريع التي بنيت هي لذوي الدخل المحدود .. وعلى غرارها سيتم بناء مشاريع جديدة وكما هو معروف فإن قانون الاسكان (في الشطر الجنوبي سابقا) كان ينص على نسبة محددة من الدخل لصالح بناء مساكن شعبيه بغض النظر عما يرد في الخطة .

وحدات سكنية على جبل شمسان

● صوت العمال : من خلال تواجدي في مكتبك وقبل اجراء هذا الحوار كنت انصت الى حديث يجري بينك وبين مهندسين في الوزاره عن تبة عدن .. فماهو موضوع هذه التبة ؟

○ الوزير : لدينا مخططات عامة من اجل بناء وحدات سكنيه استثمارية وحكومية فوق تبة عدن (جبل شمسان) وكذا المناطق الجبلية المحاذية للجبل في الملا والتوسع في المسح في المناطق المحاذيه للجبال - كريتر ، التواهي - من اجل ايجاد مزيد من البناء في المناطق المرغوبه اكثر من غيرها.. حاليا نجري المسوحات التفصيلية لإمكانية تحويل المخططات العامة الى مواقع محددة قابلة للصرف .

● صوت العمال : البلديات تتبع حاليا وزارة الاسكان والتخطيط الحضري وهذا يعني ان بلدية عدن ونظافتها وصحة البيئه فيها أصبحت من مسؤولياتكم .. فماهي خطتكم في هذا المجال خاصة وان الوضع البيئي أخذ يتردى في الآونة الأخيرة ؟

○ الوزير : بتكليف من الاخ رئيس مجلس الوزراء، فإننا سنقوم بحملة شاملة للنظافة في عدن تستهدف مخلفات البناء، وتنظيف الشوارع والتشدد في الحفاظ على النظام والقانون وبالذات في مجال البناء، غير الشرعي ورمي الاوساخ والقمامات في الشوارع وترك الخردة فيها ، كما سنعمل على تطبيق قانون بلدية عدن بشكل صارم فيما يخص عدم البناء او الترميم الا بترخيص من المهندس البلدي ، وإعادة تطبيق القانون بشكل كامل وإلزام جهات التنفيذ (شرطه ، مهندس بلدي ، اسكان وصحة البيئة) بتطبيق وتنفيذ ذلك وعدم التساهل فالعاصمة الاقتصادية والتجارية عدن يجب ان تبقى نظيفة وخالية من اي تشويه يضر بجمالها .

الصيانة والترميم للعمارات السكنية مناصفة بين الوزارة والساكن

يستواصل وزارة الإسكان بناء المساكن الشعبية لذوي الدخل المحدود

تمليك المساكن مستمر.. وبسبب الإرباكات حدثت أخطاء نعمل على تجاوزها

لانمانع في التنازل القانوني للمحلات التجارية.. ولكن عبر وزارة الإسكان

إلى جماهير شعبنا اليمني وقيادته السياسية

بعيدي ثورتي

٢٦ سبتمبر و١٤ أكتوبر المجيدتين

أجمل التهاني وأطيب التبريكات

وكل عام ووطننا في تقدم وازدهار

الشركة اليمنية للإنشاء والتعمير صنعاء

اعداد : فاطمة محمد بن محمد

يا رب !!

● ما ان يقابلك مواطن قادم من الريف فتسأله عن الحال ؟! حتى يجيبك بحزن وقلق وانكسار: شدة من الارض وشده من السماء .

فيتمزق الفؤاد الما . فالارض بما عليها تكابد العطش والسماء حبيسة (رضا الخالق) الذي نظل نطمع في رضاه وفي رحمته .

ولاول مرة نشعر بذلك الخوف العميق في وجوه الجميع رغم اننا كابدنا - الجدب - مرارا لكن مبعث الخوف هذه المرة . ان المواطن قد سدت في وجهه جميع الابواب للحصول على حفنة من الدقيق او الحبوب . في حين كان الامر سابقا انه اذا اشتدت الازمه وضاقت اليد (فالمؤسسه) هي الضمانه .

لذلك كان الجندي يذهب من شرق البلاد الى غربها ومن جنوبها الى شمالها وهو على ثقة ان (كوم اللحم) الذي تركه وراءه لن يموت لان (الطعام) متوفر في (المؤسسه) و (الماء) في (الخزان) والخضرة في سوق (الكيلو) اما الآن .. فكيف يواجهون الحياة ، وهم ينفقون الليل والنهار على ابواب المؤسسات طمعا في (رطل) دقيق فلا يحصلون عليه ؟

اننا جميعا تطحننا هذه الطاحونه الملعونه . قد يقول البعض اننا نبالغ ويقول آخرون اننا نفتري على دولة الوحدة ، ويتهمنا آخرون : بالانفصاليه .. والانشطاريه .. الخ .

ولكننا سنصرخ .. وسنشكو وسنقول : آه مادام الدقيق يوزع للمواطنين بالرطل . بينما متاجر التجار تعج بآلاف الاكياس التي هي قوت الشعب اشترته الدوله للمواطنين فاذا به بيد حفنة من تجار الموت .. يبيعوننا الكيس بالف ريال !!

اننا لانتهم دولة الوحدة بتجويع الشعب ، ولكننا نتهم اجهزتها الاداريه والامنيه بالتقصير وبالتخلي عن حماية المواطنين من جشع المستبدين ، ومن لصوص قوتنا .

ان المواطن في اعلى جبل او اطراف الصحراء اذا جاع أو عطش لايحمل مسؤوله في المنطقة المسؤولية بل يحملها الرئيس او الحكومة .. لاننا على مدى ثلاثين عاما نقول لهم :

مسؤولونا خدام الشعب لاحكام عليه .

ويبقى ملاذنا الله وحده .. فارحمنا اللهم برحمتك ، اغثنا ، وارحم الزرع والضرع لك انت الرحيم .

إلى من يهمه الأمر

● حتى متى تظل قرانا في ظلام . ومنها قريه (الجوف) ، بلودر رغم وعود مدير الكهرباء بانه سيتم ايصاله في مايو ٨٨م والآن نحن في نهاية عام ١٩٩٠م ولم يصل بعد التيار كان الوعد . كالرعد ، فما بال وعودكم لاتمطر ، ولاتبشر بخير يامسؤولينا ؟!

عبدالله عوض احمد
قرية الجوف . لودر ابين

● يشكو اهالي (حوره) جبل المغاري . الضائع من الجفاف الشديد الذي عم قريتهم والتهم الاخضر واليابس . كما يطالبون بشق الطريق اليهم وادخال التيار الكهربائي اسوة بمناطق الريف اليمني .

عبدالله حسن سعيد

من ابناء عاتلكم :

يا يمن

ياحضارات بلادي يايمن
املئي الدنيا نشيداً للوطن
انغمي بالحب صنعاء وعدن
ياسبا .. ياعهد حمير .. ذي يزن
ارفعي الملك عنانا وعلن
واصدقي ثوره بلادي ربع قرن
ياحضارات بلادي يايمن
املئي الدنيا نشيدا للوطن
وابحري ياسفن في بحر الوطن
ايها العشق اليماني كم في اليمن
من جنان
ارقصي وديان ارضي في احلى زمان
واشرقي شمس ايلول واحرقي العفن
انت ياتشرين اجمل من كل فن
قد عهدناها عصورا بالزمن
ياحضارات بلادي يايمن
املئي الدنيا نشيدا للوطن

علي محمد عبد القادر (مفرد)
محافظه لحج

همسه قضايا شكاوى

جامع « بير باشا » والغنامي !

نتيجه لما يعانيه المصلون من عدم اتساع مسجد (بير باشا) لهم وللاهمال السائد فيه . وعدم وجود المياه رغم ان البئر التي فيه مليئه بالماء ، فقد بادر اهل الخير بان يقوموا باعاده بناء المسجد وتوسيعه وتوفير مستلزماته (ماء وكهربا ، ونظافه) ورفع البناء ثلاثه ادوار لكن ورثة (الغنامي) وخاصه (غالب الغنامي) رفض ذلك ووقف حجر عثره امام كل فاعل خير . وعندها ابلغنا وكيل المحافظ والمحافظ نفسه والشيخ ناصر محمد الشيباني وقد نزل الوكيل والشيباني ورأوا تعنت (الغنامي) ومنعه اي شخص يقوم ببناء المسجد لذلك فقد الزمه الوكيل باعادة بناء المسجد وتوفير مستلزماته خلال نصف عام على ان يبدأ العمل بعد اسبوع من هذا الاتفاق ، ولكن حتى الآن لم يقم الغنامي بشيء ، فلا هو قد فعل ولا سمح لأحد بفعل الخير ، فهل من وقفة مسؤوله امام هذه التصرفات ؟!

علي قائد محمد فارع
عن أهالي : بير باشا

عمارة « باصبرين » تستغيث !

لقد تحولت هذه العمارة الى حضيرة للفئران التي اصبحت بحجم القطط ، ومواسيرها تتسرب منها المياه الى الحوش ومنه الى اساس العمارة والذي اصبح يهدد العمارة بالانهيار على سكانها . وقد ابلغنا البلديه والاسكان وما من حل ، ومؤخرا قام احد سكان الدور الثاني بكسر ماسورة الحمام لتتطاير الفضلات الى الحوش وعندما طلبنا منه ايجاد حل فقال ان مهندس الصيانة قال له اكسر الماسوره فاين الضمير ؟ واين حقوق الجوار ؟! واين البلديه والاسكان ؟!

الساكن : حسن محمد ناصر
عمارة باصبرين الملا

أطلقوا سراح وسام هذا المناضل !

المناضل محمد قاسم علي السيئلي احد مناضلي حرب التحرير وجرحى ١٣ يناير وقد توجهنا بعدة رسائل من الجهات المسؤوله في مديرية طور الباحه ومن دائرة رعاية أسر الشهداء في لحج ولكن دائرة رعاية أسر الشهداء في عدن قالوا ان المذكور مسجل اسمه عندهم ولكنه لم يحضر لمقابلة اللجنة التي أقرت الاوسمة وعلما ان البعد الجغرافي وصحة المذكور . وظروفه الأسرية حالت دون ذلك . لذلك فإننا نطالب من الجهة المعنية ان تفرج عن وسام وشهاده هذا المناضل وذلك احقاقا وعرفانا لدم وكفاح هذا المناضل . وهذا ليس منة ولاهبة من احد .

ابن المذكور :
سيف محمد قاسم علي طور الباحه لحج

معوق يناشد البرلمان !

لعل الله أراد اللطف بي بان اكرمني بأسره طيبة مكافحه رغم فقرها ، ورغم عاهتي التي انا راض بها مادامت من عند الله فقوتعلمت رغم ما أعانيه ووقفت أسرتي بجانبي حتى تخرجت واصبحت موظفا في وزارة الزراعة ، وبدأت حياة جديدة من الكفاح اليومي حيث لاأستطيع ركوب باص العمل لعدم قدرتي على ذلك وعدم امتلاكي كرسيا يمكنني من الصعود ، وبعد انتهاء العمل اظل حبيس المنزل لأنني لاأستطيع المشي في الشوارع ، وهذا حكم الله ولا اعتراض على حكمه ولكنني وباعتباري واحداً ممن يعانون هذه المأساة فإنني اناشد مجلس النواب بان يقفوا الى جانبنا - معشر المعوقين - ويساعدوننا على تحمل اعباء الحياة وهو واجب يمليه عليهم الضمير والانتماء والمسؤوليه فنطالبهم باقرار قرار يتضمن الاعفاء الكامل من الضرائب على المعدات والسيارات الخاصه بالمعوقين ، والاعفاء من الرسوم الخاصه بالمرور ومنح المعوقين رخصة السواقه للسيارات الخاصة بهم .. وذخرا لنا .

علي حسين علي عبدالله - عدن

يا بلدية ... !

ليست مهمة البلدية الاشراف على تنظيف الشوارع فحسب بل الاهم هو سيادة القانون وتسيير الامور حسب القانون ، فأين القانون في شوارع الحوطه ؟! اين القانون من اصحاب الفات والخضار والبضائع الاخرى وهم يفترشون الارصفة ويسدون بوابات المحلات التجاريه ؟! اين القانون من تلك القمامات المتراكمة في الشوارع وامام المحلات ؟! اين حقوق اصحاب المحلات الواجبه على البلدية تنفيذها مادام اصحاب المحلات يؤدون الحقوق الواجبه عليهم ازاء البلديه ؟!

أين توجيهات البلديه لدائرة صحة البيئه ؟! اين مصير الشكاوى التي تقدم بها اصحاب المحلات الى مدير بلديات - لحج ؟!

يسرى محمد مجاهد
الحوطه - لحج

عام في البحث عن وظيفة !

تخرجت من الثانويه الفنيه المهنيه بتعز في العام الدراسي ٨٧-٨٨م أديت خدمة الدفاع الوطني وتوجهت الى إداره الخدمه المدنيه والاصلاح الاداري ليتم توظيفي حسب النظم المتبعه . ومر عام وانا اتابع بدون جدوى . رغم الاعلان الذي وجهته الادارة للفنيين المتخرجين . ورغم التوجيهات من القيادة السياسية بتوظيف خريجي الثانويات الفنيه .. فما هو السبب ؟!

ملحوظه : (مرفق بالشكوى صورتان من شهاده القيد وشهادة التجنيد)

خالد الحكيمي - تعز

ردود المحرر القانوني

● الى وكيل وزاره الاسكان والتخطيط الحضري المحترم

تحية وبعد ..

تقدم المواطن سليمان فارع علي بشكوى ضد اداره الاراضي مضمونها : انه كان لدى المواطن المذكور مخبازه ودكان في صيره وقد اتخذ محافظ محافظة عدن الاسبق الموقع المطل على المخبازه والدكان واصدر توجيهاته بتحويل المخبازه مع المقهى الذي بجانبها الى ماهو عليه حاليا وبقي الدكان تابعا للمواطن المذكور يضع فيه اخشاب المخبازه ولكن مدير الاراضي قام بصرف مساحة مع المحل المذكور لاحد المواطنين دون مراعاة لحقوق الغير مع العلم ان عقد الانتفاع باسم المواطن سليمان فارع . فتقدم الى مدير الاراضي برسالة يوضح ذلك . فطلب مدير الاراضي توضيحا من مندوب الاراضي والذي بدوره رفع تقريرا يوضح بأن المحل تابع للمواطن المذكور . بالتالي يجب اعادة المحل له او يقدم تعويضا بدلا عنه فأمر بصرف بقعة لبناء محل تجاري في منطقة المنصوره ولكن لم تصرف هذه البقعة ثم رفع مندوب الاراضي تقريرا بوجود مساحة خالية في الشيخ عثمان بجوار الصندقات فتم صرف احد هذه المساحات لبناء المحل التجاري وتم القيام بكافة الاجراءات من دفع رسوم واستلام العقود ولكن فوجئ المواطن المذكور اعلاه بأن المساحه قد صرفت لشخص آخر يحمل عقدا قديما بهذه المساحه وبالتالي تم توقيف صرف هذه المساحه .

وبهذه الشكوى فإننا نرى ان يعاد الدكان الى المنتفع الشرعي به وهو سليمان فارع والذي يحمل عقد الانتفاع باسمه ، او ان تقوم ادارة الاراضي بصرف بقعة أرض عوضا عن الدكان ، علما ان المواطن المذكور يحمل كافة الوثائق التي تدل على كل ماجاء اعلاه .. نأمل منكم النظر في هذه القضيه واتخاذ الاجراءات اللازمه بصددها .

● الاخ وكيل وزارة الخدمه المدنيه والاصلاح الاداري المحترم

تحيه وبعد .

تقدم المواطن قاسم عمر صالح السقاف بشكوى الى صحيفه صوت العمال فحواها مايلي :

انه احد المتضررين من احداث ١٣ يناير ٨٦ حيث فقد سته من افراد اسرته وقد كان يعمل سائقا في المؤسسه العامه لتجارة مواد البناء ونتيجه لظروف اجتماعيه واسريه طلب الفصل من العمل ولم يستلم اي حقوق وبعد فترة طويله يحصل على فرصة عمل في الاقمشه والكهربائيات ولكنه واجه فيها العديد من المضايقات من شتم واهانه وذلك مثل الاعلان عن رد الاعتبار للمتوطنين في احداث ١٣ يناير وعندها اضطر لتقديم استقالته مع التوضيح الكامل للاسباب ، وعند رد الاعتبار وقيام الوحدة اليمنيه طالب بعودته الى العمل عبر الجهات المختصه ، ولكن مدير الاقمشه والكهربائيات رفض ذلك رغم ان الرساله التي وجهت الى وزارة الخدمه المدنيه لم تشر الى انه انهى خدماته بطلب منه ولم ترفق الاستقاله لمعرفة الاسباب مع الرساله بل اكتفى مدير الاقمشه بأن وضع اسمه ضمن مجموعة المنفيين بدون اسباب شرعيه ، وبالرغم من ان وزارة الخدمه المدنيه لم توافق على فصله واعتبرته من ضمن القوى العامله في الاقمشه والكهربائيات الا ان مدير الاقمشه لازال يختلق الاسباب والاعذار الواهيه في عدم قبول المواطن المذكور للاستمرار بالعمل ..

وبهذا فإننا نحيل هذه القضيه اليكم للنظر فيها حيث وان المواطن المذكور اعلاه كان يستحق عند فصله حتى وان كان فصلا تأديبيا وليس بطلبه وعند تقديم استقالته في الاقمشه والكهربائيات ومكافأة نهايه الخدمه بنسبه ٨٪ من متوسط اجره الاساسي الشهري وذلك وفقا للمادة ٣٧ ف ٦ من قانون الضمان الاجتماعي مع ذلك لم يأخذ شيئا من ذلك ، واكتفى الآن بالمطالبة بعودته الى عمله ولديه الوثائق التي تمنحه حق الرجوع الى عمله حيث ان وزارة الخدمة المدنيه اعتبرته ضمن القوى العامله في الاقمشة والكهربائيات .

نزلاء السجن المركزي في إب يستغيثون !!

الاخ رئيس تحرير صحيفه صوت العمال المحترم ..

تحيه طيبه ومزيدا من الاحترام والتقدير لشخصكم ولهيئة التحرير على الجهود التي تبذل في سبيل ارساء الاسس السليمه لاقامة دوله النظام والقانون ، ونحن نشد على ايديكم وندعوكم لمواصلة العمل والسير قدما بخطوات واثقه .

ولنا امل كبير ان تنشروا رسالتنا المفتوحه هذه عبر صحيفتكم الغراء صوت العمال والموجهه الى كل من وزير الداخليه والامن ووزير الادارة المحليه ووزير العدل .

طالعتنا صحيفتكم الغراء صوت العمال في عددها ٩٦٦ الصادر بتاريخ ٢-٨-٩٠م في الصفحه الثالثه (في سرك) بخبر مقتضب جدا عن احد السجون بإب ، ونلفت نظر سيادتكم ان الخبر المذكور كان في محله ، الا انه لم يف بما كنا نصبو اليه . على اية حال اسمحوا لنا ان نسلط الضوء على بعض الحقائق الجاريه داخل السجن المركزي بإب . ونحن في هذه الرساله لسنا بصدد تشويه سمعة احد او النيل منها بقدر ماهي ابراز لبعض الحقائق .

نحن نزلاء السجن المركزي بإب ، نتعرض للضرب المبرح من قبل عساكر وحراس هذا السجن وعلى جميع اجزاء الجسم دون تمييز وبوسائل غير قانونيه مثل مواسير الماء واعقاب البنادق والصميل ، وهذا يعتبر منافيا لجميع الشرائع والقوانين المعمول بها دوليا ، ونتيجة لهذا الضرب الوحشي يموت عدد من السجناء ويصاب البعض الآخر بأمراض عقلية وعصبية رهيبه .

ولعدم توافر الضبط اللازم على همجية هؤلاء العساكر والرادع الكفيل بوضع حد لممارساتهم غير المسؤولة تمادوا واصبحوا لايأبهون بأحد .

وكذلك فنحن نعاني من سوء الرعاية الصحية المتردية وعدم وجود حتى طبيب واحد في هذا السجن زاد الطين بله . وتوجد صيدليه تابعه للهلال الاحمر اليمني في السجن الا انه لاتصرف أي دواء الا بمقابل ويفوق ثمن الدواء اكثر بكثير مما هو في الاسواق خارج اسوار السجن هذا اذا فرضنا ان الدواء في السجن غير مجاني .

أما بالنسبه للوجبات الغذائيه التي تصرف للسجناء فحدث ولا حرج وتتكون من أربع حبات كدم يوميا لكل سجين اضافه الى قليل من الرز الابيض المطبوخ بالماء فقط وقت طعام الغذاء . ولاندري هل هذه الصرفه خاص بسجن إب فقط! ام تعم سجون المحافظات جميعا ؟ ويمنع منعا باتا دخول المواد الغذائيه الى السجن وخاصه تلك التي تباع في دكان السجن الذي يمتلكه المدير خوفا من ان تصاب البضاعه في الدكان بالكساد . وكذلك يمنع دخول الصحف المحليه وخاصه الوطنيه ومن بينها صحيفتكم صوت العمال وذلك خوفا من ان يتأثر السجناء بما ينشر في تلك الصحف الوطنيه التي تقوم بقصف مواقع اعداء الثورة والجمهوريه من المرتشين والمفسدين واصحاب المصالح الضيقه الخ .

ونحن نزلاء هذا السجن المركزي الذي يضم اكثر من ٧٠٠ سجين لنا مطالب نأمل من الوزيرين تحقيقها وتتلخص في النقاط التاليه :

● تشكيل لجنه وطنيه نزيهه وشريفه تقوم بتفقد قضايا السجناء ووضع الحلول المناسبه لها واعادة النظر في الاحكام الصادره بحقهم واطلاق سراح المتهمين الذين بدون قضايا وكذلك الذين انقضت مدة عقوبتهم .

● عدم استقبال اى متهم في السجن دون صدور حكم قضائي بحقه .

ايجاد الاطباء والممرضين وتوفير الادويه اللازمه دون مقابل .

● استبدال الدكان الحالي الذي يمتلكه المدير بآخر وباشراف المؤسسه الاقتصاديه العسكريه .. وعدم منع دخول المواد الغذائيه والصحف .

● منع العقاب الجسدي والنفسي .

● منع المبالغ التي تؤخذ من السجناء مقابل حق القيد وفكه وحق الرساسه وحق النقل من قسم الى آخر (أب رجال) وحق الدافور وهي خمسة ريالات تؤخذ كل جمعه من كل من يملك دافور (الدافور طباخه صغيره على ثلاثه ارجل تعمل بالجاز) وحق يوم الجمعه .

● ايجاد الطباخين المهره وعمال النظافه بدلا من استخدام السجناء في هذه الاعمال دون مقابل .

● ايجاد الموظفين والعساكر ذوي الكفاءة والنزهاء في إدارة شؤن السجن بدلا من ابناء المدير واقاربه .

● ايجاد موظفات شريفات لقسم النساء يقمن بشئونهن وايجاد الحليب لاطفال السجينات .

● ايجاد السكن الملائم للمرضى النفسيين .

● ايجاد ورش عمل للسجناء .

آملين تحقيق مطالبنا هذه ونحن هنا لانذكر اي اسم خوفا من الضرب والارهاب .

نزلاء السجن المركزي إب
٢٣-٨-١٩٩٠م

هام وعاجل ..

انه في يوم السبت الموافق ١١-٨-٩٠م جاء الى السجن المركزي بإب احد المحررين المحليين الذي لانعرف له اسما بصحبة نائب مدير الامن العام باللواء حميد عنتر واحد الضباط برتبه ملازم اول وادعى المحرر المذكور انه مندوب صحيفة صوت العمال ذات الشهرة الواسعه وطلب من جميع السجناء الكتابه بورقه مايلي : الاسم بالكامل - القريه - الناحيه - اللواء التهمه الموجهه اليه (السجين) المده التي قضاها في السجن - الجهه الآمره بحبسه . فتم له ذلك وتسلم الاوراق من جميع السجناء وبعد ذلك قام بجوله داخل اروقه السجن يرافقه مدير السجن وحميد عنتر والضابط وقام المحرر بالتقاط بعض الصور للسجن حسب تعليمات حميد عنتر . وقام حميد عنتر بتوزيع بدلات مجلوبه من خارج اسوار السجن على عدد من السجناء على أساس ان يقوموا بتمثيل دور الطبيب والمهندسين . ولا نعلم ماهي الاسباب الكامنه وراء هذه الزيارة المشبوهه ، خصوصا في هذه الايام التي كثرت فيها الانتقادات على هؤلاء المشرفين القائمين على هذا السجن ام هي عملية تضليل للحكومه الجديدة والشعب المبتوفا؟

وفي اليوم التالي جاء نفس المحرر واعاد بعض الاوراق للسجناء والتي لم تتوفر فيها الشروط اللازمه او لرداءة الخط ، واتضح لنا من خلال تلك الاوراق التي اعادها انه محرر في صحيفة الحريه (حسب النموذج المرفق) .

ونحن بهذا ندعو محرري صحيفة صوت العمال الاشاوس الى زيارتنا والتعرف عن قرب على مايجري داخل هذا السجن . وشكرا جزيلا .

نزلاء السجن المركزي إب
٢٣-٨-٩٠م

ماهو موقف مكتب التربية ؟

مدرسة الثورة - أبوع - الضبطه والتدخل السافر من قبل مدير المركز التعليمي لناحية الضبطه وموجه القسم وذلك بتشجيعهم لاهالي المناطق المجاورة لمدرسة الثورة ببناء مدرسه جديدة مجاورة للمدرسه التي تم بناؤها عام ١٩٧٣ الاشي انها بغرض الاضرار وزج الاهالي في مشاكل لا أول لها ولاآخر .

نتساءل أين موقف مكتب تربية لواء تعز من هذه الاساليب ؟ وهل بناء واستحداث المدارس خاضع للادارة الخاصه (الخارطه المدرسيه) ام هي خاضعة للأمزجة .

احمد عبدالقوي محمد
لواء تعز

إلى ادارة مديرية اسكان : نطالب باعادة منزلنا أو بديل عنه

الاخ وزير الاسكان والتخطيط الحضري المحترم ..

نحن أسرة القدم عبدالقادر محمد الجنيدي كنا نسكن في حي السفارات بخور مكسر شقه رقم (٣) ورقم (٤) تتكون من ست غرف وحصلت الاحداث المؤسفه وما كان منا الا ان اخلينا مسكننا وغادرنا البلاد للنجاة من الاحداث المؤلمه والتي اصبحنا من ضمن المتضررين منها فما كان من ادارة الاسكان الا ان قامت بصرف شقتينا لأناس آخرين وها نحن قد عدنا اسوة بالعائدين ونوجهنا بسكان جدد في منزلنا وقد تابعنا الجهات المسؤوله باعادة منزلنا او البديل لسكننا لاننا اصبحنا بدون ماوى فما كان من الاخ رئيس هيئة الرئاسة سابقا الا ان قام باعطاء تعليمات بتوفير سكن لنا بدلا عن سكننا السابق . ونحن نتقدم الى وزير الاسكان بالنظر في قضيتنا هذه لاننا اصبحنا بدون ماوى ولدينا من التأكيدات مايثبت ذلك ومن التوجيهات مايؤكد على إعادة مأوانا او البديل

اسرة القدم
عبدالقادر محمد محمد الجنيدي
مدير أمن محافظه لحج سابقا

طلبت وثيقة تمليك فوجدت ملفها مفقود

المواطنة بدرية عبدالله سعيد الفاضي لديها مسكن في شارع نصر الله بالملا وبحوزتها عقد انتفاع منذ ١٢-١-١٩٨٩م توجهت للاسكان لغرض اجراءات التمليك فوجئت بان ملف مسكنها غير موجود ولازالت تبحث عنه دون جدوى .

صوت العمال :
تحيل القضيه الى الاخ وكيل وزاره الاسكان م. عدن ونرجو التحقيق في اسباب فقدان الملف ومعالجة قضية المواطنه مع التحيه .

بقع الأراضي ملك الدولة .. أم المصعبي ؟

سبق ان صرفت لنا بقعتان لغرض البناء عليهما بموجب وثائق صادرة عن الجهات المسئوله بوزارة الاسكان والتخطيط الحضري فرع عدن . البقعتان تقعان خلف ثانوية عبود منطقه دار سعد وعند الشروع في عملية البناء اعترضنا (المصعبي) بحجة ان هذه البقع تقع تحت املاكه وبالتالي فإن المشكلة لازالت مثار بحث من قبل محكمة الموضوع بين (المصعبي) من جهة ووزارة الاسكان من جهة أخرى .

اذاً فما ذنبنا نحن المساكين بعد ان خسرنا وقتنا ومالنا ؟ سؤال نتوجه به للاخوة المعنيين بإدارة الاراضي وهل هذه البقع فعلا ملك الدولة ام المصعبي ؟

نصر خميس عبدالله ، جمارك المطار
ماهر محمد اسماعيل ، مستشفى الجمهوريه .

رفقاً باستقلالية الصحافة يا وزارة الإعلام!

د. عبدالرزاق ياسين

في الوقت الذي تسعى معظم دول العالم لاستكمال ثورات الديمقراطيه وحقوق الانسان وترسيخها قانونيا ودفعها قدما في حقل الممارسة التطبيقيه الواقعيه وذلك تعزيزا لمسيرة التقدم للحضارة البشريه بقيمها الانسانيه النبيله في الحريه والمساواه والعدالة الاجتماعيه .

في ذات الوقت فإن الديمقراطيه تتعثر في مسيرتها في الوطن العربي ويصيبها انواع من التشوهات والقصور .. وهذا في ذاته يعود الى تخلف بنية المجتمع العربي وتشوه نظام علاقاته وعجز مؤسساته الحكوميه والشعبيه عن القيام بدورها التحديثي المطلوب على كافة الاصعده سياسيا واقتصاديا واجتماعيا وثقافيا .

اما نحن في اليمن الجديد فتبرز امامنا اليوم مهام عدة في طريق بداية المسيرة الديمقراطيه بدايات صحيحه تمكننا من ترسيخها في الممارسة العملية لاستكمال بناء دولة المؤسسات والقانون وتحديث البنية الاجتماعيه وتطوير قواها الفاعله بما ينعكس ايجابيا على تطور نظام العلاقات الاجتماعيه في بلادنا .

لذا نجد ان المشوار الديمقراطي امامنا طويل وربما يطول اكثر وذلك لكون مؤسساتنا الثقافيه والاعلاميه مازالت تعشش فيها عقليات بحاجة الى تطوير وتغيير بحيث تواكب روح العصر وتراعي خصوصية مسيرة البناء التحديثي بعد انجاز عمليه التوحيد التاريخيه الجبارة التي شكلت في ذاتها منعطفا هاما في طريق تطور ثورتنا اليمنيه وذلك لاجتثاث كل مخلفات التشطير والتخلف السائدين على الصعيدين الرسمي والشعبي باقتدار وفاعلية واعية .

فكيف يمكن لهذه المهمه التقدميه الحضاريه النجاح !! ومازال البعض يحكم بعقليات تقليديه بائدة ونوايا ارتيابيه متخلفه لاتتسع لحقل الرأي والرأي الآخر الذي هو من سمة هذه المرحلة الجديدة بكل تداخلاتها .. والتي يفترض ان تتسع صدورنا وعقولنا لاشكالياتها حتى نستطيع ان نرسي قواعد ممارسة عمل ديمقراطي حق في البلاد تتيح لجميع المشاركة في العمل السياسي والبناء الاجتماعي الخلاق . وليس ان نرفع شعارات ويافطات ونتناقض معها في الممارسة التطبيقية بنفسية نرجسيه فصاميه لايحمد عقباها البته !!

ان الساحة اليمنية اليوم بعد قيام الجمهوريه اليمنيه الموحدة معبأة بأسرعة التطور والتغيير مهيأة لإحداث طفرة تقدمية نحو الديمقراطيه الحقة في مسيرة البناء التحديثي الجديد .. فلماذا نزرع الاشواك في طريقها ؟!! لماذا هذه الممارسات المشوهة تجاه الصحافة الحزبية والمستقلة تجاه الرأي الآخر ؟!! هل هي هشاشة في بناء المؤسسات الاعلاميه وضعف في مستوى كوادرها وعدم مقدرتهم على استيعاب متطلبات التطور الديمقراطي الراهن ومهامه ؟!!

ام انه ياترى محاولة تدجينية واصطياد في الماء العكر (في ظل ازمة الخليج) ؟ لحرف مسيرة الديمقراطيه عن استكمال بنائها وتحقيق تطورها اللاحق .. الذي يخدم في النهاية تقدم المجتمع اليمني وازدهاره الحضاري على قاعدة بناء الانسان الجديد على أسس الحرية والمساواة والعدل الاجتماعي .. التحدي اليوم امامنا هو ان ندع كافة الزهور تتفتح في وجدان شعبنا اليمني لتساهم بجدارة في عمليه التطور الاجتماعي والارتقاء بالوعي الجمعي الفاعل على أرضية المشاركه الشعبية الديمقراطيه في مسيرة البناء والتنمية المستقلة على كافة الصعد.

هذه الاسئلة تتداعى في الذهن وتبرز كفرضيات ونحن نناقش في هذه العجالة مسألة استقلالية الصحافة والديمقراطية في بلادنا وربما كانت عند الآخرين اسئلة أخرى في هذا الصدد مثل :

- لماذا تصادر بعض الصحف وبعضها يمنع من الطبع ؟!!

- لماذا هذه الرقابة الفجة أساسا ؟!! وفي خدمة أي اتجاه تعمل ؟!! .

- وهل يعلم وزير الاعلام بحرفية هذه الاجراءات ام هي من اجتهادات بعض كوادر الوزارة ؟!!

- مايتشر في الصحافة الوطنية الحزبية والمستقله يمثل آراء فئات الشعب وقواه الاجتماعية السياسية المختلفة فلماذا الحجب هنا للرأي الآخر في ظل العهد الديمقراطي الجديد الذي نحاول جميعا ترسيخه في كامل البلاد ؟!!

وهناك حتما اسئلة أخرى حائرة قلقه تحتاج الى اجابات صادقة عقلانية تراعي مصلحة تطوير الديمقراطيه وازدهارها في يمننا الجديد الناهض بثقة صوب المستقبل .

وعلى الهامش نقول كان يفترض من الاساس قبل الاقدام على اي إجراءات تعسفية بحق الصحافة المستقلة والحزبية ان نراعي ان هذه الصحافة متميزة عن الصحافه الحكوميه الرسميه .. حتى الصحافه الرسميه يفترض فيها ان تخصص صفحة في كل صحيفه رسميه منها للرأي الآخر او كما يسميه البعض الرأي الحر وهي تجربة راسخة الى حد ما في مصر الشقيقة ولاتحاسب الحكومه خارجيا على ماينشر فيها او في الصحف الحزبية الأخرى من آراء متميزة عن الخط الرسمي الحكومي.

يبقى ان نقول خلاصة : ان تطور الديمقراطيه واستقلاليه الصحافه صنوان توأمان .. بينهما علاقه

التتمة ص ٣

حساسية النقد وانعكاساته عند البعض!

نصر احمد عزام

البعض يتحسس من النقد بشكل مفرط وينسى او يتناسى أهمية هذا الجانب .. هناك من يوجه اللوم الى الاعلام الرياضي ويتهمه انه يركز نشاطه في أبراز الجانب السلبي ويتغاضى عن الجانب الايجابي وهي تهمه يصدرها من يسهم النقد .. لو عدنا قليلا الى الوراء وبعيدا عن اي حساسيه لقراءة سريعه للنشاط الرياضي وهي فترة لاتتعدى خمسة شهور فقط سنلمس ان النشاط الرياضي الذي كان ينبغي ان يبرز وبشكل مكثف لأسباب أبرزها سياسيه . لكن وهذا ليس ايضا تحاملا فقد برزت الرحلات الى الخارج - الوفود الرياضيه - بشكل لم يكن يتصورها المغادرون انفسهم ..

- مثلا ماذا جنينا من مشاركة بعثة منتخب السلة في الاردن في مطلع أغسطس ؟ الفرق المشاركه عشر وفريقنا احرز المركز العاشر الاخير بدون منازع وجلب ٣٥٢ سلة الرقم القياسي بين الفرق المشاركة ولم تكن هذه هي المشكله وحدها فقد سمعنا ونرجو ان لايكون صحيحا عن صرفيات البعثة وانه قد تم تشكيل لجنة لتحقيق من وزارة الشباب والرياضة حول التقرير الذي قدم الى الوزارة للتصرفات التي صاحبت قيادة البعثة هناك وقد عرفنا مؤخرا انه قد صدرت عقوبات الوزارة بحق من مسهم التقرير وان كانت في حدها الأدنى مقارنة لما بدر من تصرف يسيء الى بلادنا والى كافة الرياضيين ، نخجل ذكرها هنا - وتركت نتيجة المنتخب الذي مثل الجمهوريه اليمنيه وماجلبه لنا من نتائج مخزيه وترك انطباعا يسيء الى اللعبة في بلادنا والذي ولاشك ان النتيجة هذه لها أسبابها وخصوصا الاعداد والاختيار للتشكيله الغريبه والعجيبة بنفس الوقت ٦ من عندهم و٦ من عندنا وهكذا الآن كل شيء انتهى المهم نرفع العلم اليمني وهذا هو آخر المبررات .

- ماذا حققت المنتخبات التي شاركت في الصين أخيرا وبرضه سيقال - رفع العلم اليمني - وهل كان من الضروري ذلك العدد الكبير لهذه البعثه وهل ستظل المشاركات عذرا للسفر .

- هل كانت تلك المشاركه انعكاسا للنشاط الداخلي ام ان النشاط الرياضي تحول الى نشاط خارجي فقط . وهل سيتم تقييم هذه المشاركه سلبا وايجابا .

ام انه ماراح راح وتبقى المشاركات الخارجيه هي شعارنا .

- استبشرنا خيرا بتدشين أول مسابقة على مستوى اليمن «الملاكمه» وتحولت من بطولة مفتوحه الى مغلقه للأسف وحدث ماحدث باجتهاد البعض هذا يشارك وذاك لا وتحولت من بطولة الى باطله وحرم بعض الشباب لان المخرج اراد ذلك .

- البطوله الاولى لرفع الاثقال سعدنا كثيرا لنجاحها وذلك العدد الكبير من المشاركين فيها وحسن تنظيمها بل وحرصنا على متابعة البطولة ولكن ماذا حدث بعدها لقد تبين ان حاميها حراميها .. فلم يمض اسبوع حتى انكشفت الاوراق فقد أبلغ بعض أعضاء الاتحاد عن تزوير وخروقات صاحبت البطوله وكل شخص كشف الآخر وللأسف كلهم في قمة قيادة الاتحاد اعمتهم الذاتية ونسوا المسؤولية .. ومانزال القضيه مستمرة وكل يوم جديد يبرز ، تصوروا هذا يحدث في أتحاد رفع الاثقال ويا ليت المسألة تنتهي الى هنا لكن المقترح بفصل المتهمين وفجأة احدهم يسافر الى الصين مدربا رغم الفضيحة التي رافقت البطوله المحليه اذاً كيف نفسر هذا التصرف وكيف يمكن ان يقابله الاعلام ؟

والسؤال لماذا سكت هؤلاء قبل البطولة واختفوا بعد البطولة وبسرعه كشفوا كل الاوراق وهم الذين اتصلوا ببعض الاعلاميين ؟

- قد يقول البعض ان هناك حملة على فرع اتحاد الكرة بعدن وهو الذي يمثل حالة أفضل عن بقية الفروع الاخرى التي اخذت اجازة ويقول البعض للأسف أن بعض الاعلاميين يريدون إبهات دور الفرع والحقيقة إنه لا توجد نار بلا رماد . وأن هذه اللعبه - كرة القدم - تحقق إيرادا أفضل من أي لعبة وأن إجراء المسابقات تعتبر ضرورية ليست لتنشيط اللعبة وانما من أجل تحسين الموارد المالية للجميع لكن ان تصاحب كل مسابقة اخطاء وكل خطأ اكبر من الآخر . مثلا دوري سن ١٧ كيف انتهى .. الدوري التنشيطي بانسحاب الطليعه رغم التحذير للاتحاد من البعض عند مناقشة اللائحة .. تصفيه دوري الدرجه الثانية .. اول تعثر لدوري سن ٢٠ واحتجاج . ثم مارافق اجتماع انتخاب لجنة الحكام الفرعية التي اخذت أكثر من حجمها وبسبب ذلك حرم رئيسها من عضوية اللجنه العليا الذي يجب أن يعكس همموم ونشاط حكام عدن في اللجنة العليا ثم القرار الغريب الذي اتخذه الاتحاد بحق نادي الشعلة لولا التدخل الايجابي من فرع الوزارة بعدن بحسم الخلاف بين الشعلة وفرع الاتحاد .

- لم نعد الى الماضي لنطلب المواجع وحتى لاتتذكر تلك الانديه ماتتخذ بحقها من قرارات مرة فوقية ومرة تحتية لكن هذا سرد بسيط وبسيط للغاية . إذاً لماذا هذا الزعل والغضب لما يكتب عن بعض الظواهر وسيكتب بغرض الاصلاح وتجاوز الاخطاء التي يصر البعض على أستمراريتها . وان تظل القرارات المكتبية هي السلاح الوحيد . وأن يظل التعامل بالفعل ورد الفعل .

ثم من هي الجهة التي ستعيد الامور الى نصابها وستضع حدا لهذه الاخطاء والممارسات لكي تستقيم الامور في هذا المجال الحيوي والهام . وأن يرتفع البعض الى مستوى المسؤولية المناطة به وأن يفرقوا بين المكسب والخسارة. أنطلاقاً من الشعار القائل - العقل السليم في الجسم السليم .

إن الحساسية المفرطة لدى بعض القيادات من النقد تعني خوفها من كشف اخطائها ومعرفة الغالبية بها والجميع الآن يدرك أن القائمة المغلقة لم يعد لها وجود في المجال الرياضي ولم يعد للائحة ذكر بعد إعادة الوحدة في تنصيب هذا وإبعاد ذاك حيث ان نظام الانتخابات القادمة من حق القواعد وبدون وصايه من أحد وأن انتخاب قيادة الاتحاد [illegible] والاتحادات سيسير بنفس الاتجاه - أنتخابات حرة - لذلك يتخوف هؤلاء من النقد وكشف اخطائهم وممارساتهم التي غطت مساحات كبيرة بأن تقول القواعد يومها فيهم رأيها ولن يشفع لهم الا ماقدموه للرياضة والرياضيين .

إن الاعلام الرياضي يهمه اليوم اكثر من أي وقت مضى عدم الاستمرار في الممارسات الخاطئة التي شوهت هذا المجال وحدت من الدور الإبداعي للشباب بسبب تلك الممارسات الخاطئة والتي يجب ان لاتنتقل الى عهد الجمهورية اليمنية وسيكون الإعلام - وان حاول البعض من سابق أن يجعله نقيض بعض - مرآة عاكسة لجميل النشاطات الإبداعية ولمختلف الألعاب وهو واجب . وفي الوقت نفسه لن نسكت أو نقبل أي استمرار لتلك الممارسات السلبيه التي كانت سببا معيقا لتطور النشاط الرياضي . مع عدم ارتياحنا لبعض الكتابات ذات النزعات الضيقة .

أصحيح هذا ؟!

● ان بعض الاتحادات لم تجتمع منذ تشكيلها ومن ضمن هذه الاتحادات اتحاد الكرة الطائرة الذي خرج الآن من أي نشاط على مستوى الساحة .

● أن بعض الاتحادات قد وزعت بين أعضائها مهمة الطلب والنزول من والى صنعاء كنوع من الرحلات الترفيهية بحجة الأول يناقش الميزانية والثاني يعمل على تنفيذها والثالث يسعى لتحويلها إلى عدن والآخر يناقش اي تعثر في بنود الميزانية إلى آخره المهم السبب موجود وعلاوة الانتدابات مغرية والبركة في السهولة المالية.

● أن المبلغ الذي كان قد أعلن عنه ٥٠٠٠ ريال سيمنح لمدربي الدرجة الأولى من بداية العام القادم ٩١م سوف يضاف الى ميزانية النادي والذي سيقوم هو بدوره بالتعاقد مع المدرب وفق [illegible] واحد حسب شطارته ودعم الوالدين .

من جند العدو الارض والبحر ترتاع

شعر: علي عبدالله الفضلي

كريم رحمن يامن للدعا سامع
فسمع دعا من شكى لك حرقه الاوجاع
وسهل ارزاقنا من بابك الواسع
واجعب علينا خطوة الدهر والاطماع
واحفظ يمنا الموحد واهزم الطامع
وانصر بلاد العروبه حقق الاجماع
بجاه روح النبي الطاهر الشافع
لأمته .. يوم لاكاذب ولا خداع
ابن اليمن قال قد حيرني الواقع
احترت من موقف القادة مع الاتباع
حلقت بالجو بجنب الباز والسافع
والارض والبحر من جند العدو ترتاع
وبكل ساعه نفاجأ في حدث فاجع
واخبار متلاحقه ضاقت بها الاسماع
كم بالمميز من السيء .. من الرائع ؟
والحشد للحرب يتزايد في الاصقاع
الكل يراهن بانه في الخطط بارع
ويجيد للعزف والرقصات على الايقاع
الخصم معروف ولا اعرف من هو الفارع
احلاف متنوعه فيها كتل انواع
ماتعرف المصلحه الشايع او الجاوع
المصلحه فوق صوت الحق بالاخضاع
ذي جهز الخارطه في شكلها اللامع
قد سابها قابله للكمش والوساع
ماشي فواصل تحدد حدها القاطع
ولا بها مايو ضح خط للارجاع
ذي كان بيت الغساله قد رجع شاجع
قد زاك صوته وغير لهجته في ساع
من بعد ماكان خايف منزوي قابع
اسبوع كامل ولا كلمه من الذياع
ايه فراسه لمن للاجنبي راكع
ومن ثروة الشعب للامريك ياوزاع
في مهبط الوحى من شارع الى شارع
تمشي النصارى تدنس منبع الاشعاع
قم يارسولي توصل خط متواضع
فحواه قيفان منظومه من البداع
انقل لقادة يمنا المؤمن الوادع
تحية الشعب والتأييد بالاجماع
نفخر بقيادة بلدنا ودورها البازع
في رصد لحداث والتحليل للاوضاع
موقف بلاد اليمن من مجدها نابع
اصيل مايشتري ايضا ولا يبتاع
أرض العرب بايطلي هامها رافع
مادام لحرار لاتخضع ولا تنطاع
وانا اليماني مجرب كيف باقارع
بالسلم باني .. وبالشدة طويل الباع
كن مطمئن ياصلاح الدين يا صارع
والقدس لازم تزعزع تحتهم زعزاع
بالسلم بالحرب باناضل وباشارع
لما العدو يعترف بالحق او ينصاع
وبجاه روح النبي الطاهر الشافع
بكلمة النصر .. ختم القول والابداع

الذكرى ٢٨ لثورة ٢٦ سبتمبر الخالدة

نزف أحر التهاني
وأطيب التبريكات إلى قيادتنا
السياسية الحكيمة وجماهير
شعبنا اليمني

الذكرى ٢٧ لثورة ١٤ أكتوبر المجيدة

سائلين المولى أن يوفقهم ويسدد خطاهم لتحقيق
كامل أهداف الثورة
اليمنية

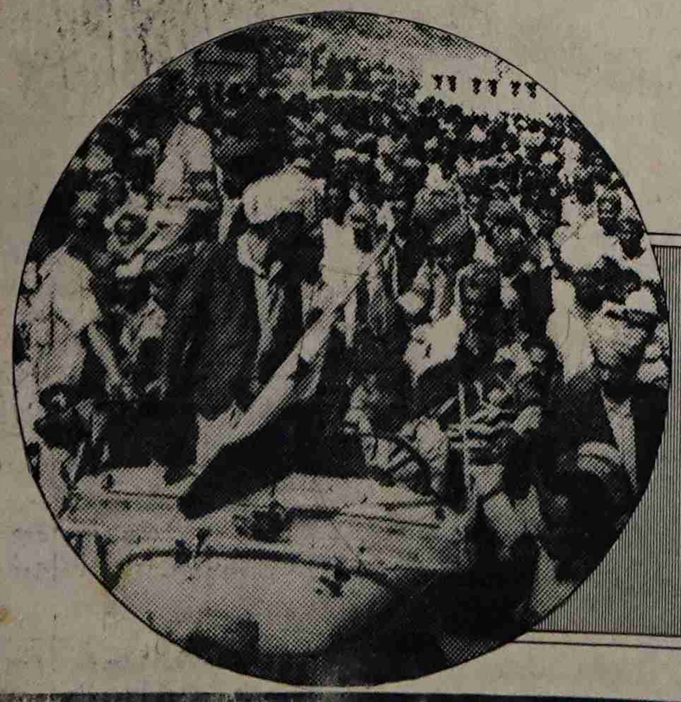

مصنع
كندادراي
الحديدة

ضبط عملية تحايل وتهريب مواد غذائية واستهلاكية!

تعاونية مديرية الشعب الاستهلاكية تهرّب المواد الغذائية إلى خارج م/عدن

أثناء جرد المواد المهربة.

الشاحنة وهي محملة بالمواد المهربة!

المواد المهرّبة:

(٦٠٠) كرتون ألبان مجففة.. و(٥٠) كرتون صابون مسحوق.. و(٢٠٠) كرتون صابون غسيل و بهارات.. ثمنها «٥٦١» ألف شلن!!

كتب: حسن نائف

● الاحد الماضي ضبطت سيارة مرسيدس رقم (٥٧١٨٨) نقل عام الحديدة اثناء عبورها نقطة شرطة دار سعد متجهة الى مدينة تعز. حيث قام رجال الامن بعملية تفتيش اتضح من خلاله انها تحمل كميات كبيرة من المواد الاستهلاكيه تفوق المتطلبات الشخصية وهي (٦٠٠) كرتون من الالبان المجففة «كليم» و(٥٠) كرتون صابون أبو سلة بالإضافة الى (٢٠٠) كرتون صابون مكسيم وبهارات مختلفة.. قدر ثمنها الاجمالي (٥٦١) الف شلن.

ومن خلال التحقيق الذي قام به ضابط مباحث شرطة الشيخ عثمان تبين ان تلك السلع قد تم بيعها لتاجر عبدالسلام سيف هائل من قبل التعاونية الاستهلاكية م. الشعب والمخصصه للبيع بالتجزئة مى فقم وعبدالعزيز عبدالولي وعمر المختار. وكان ذلك بموجب اتفاقية وقعت بتاريخ ١٨-٧-٩٠م بين مدير التعاونية والتاجر عبدالسلام قضت بأن يقوم الطرف الاول بالبيع للطرف الثاني ماأسماه الاتفاق بمواد راكده في التعاونيه مثل: الطماطم النشيكي والفاصوليا والصابون والشاي وسليط ريما والكستر. واشترطت الاتفاقية على التاجر سحب الكمية خلال ثلاثين يوما من تاريخ إبرام الاتفاقية. الا انه لم يتمكن من سحبها مما دفعه الى توجيه رسالة شكوى الى رئيس اتحاد التعاونيات الاستهلاكيه شكو تأخر تسليمه للبضاعة مما دفع بالأخ سكرتير الشؤون التنظيمية لاتحاد التعاونيات موجه رسالة إلى مدير شرطة عدن الصغرى يسير فيها الى أن التاجر عبدالسلام قد تقدم بشكوى كتابية للاتحاد يطالب فيه معالجة قضيته

مع مدير تعاونية الشعب بشكل ودي حفاظا على سمعة التعاونية والعمل على الزام مدير التعاونيه بتنفيذ توجيهات رئيس الاتحاد لكن الاخ المدير يتهرب من تنفيذ تلك التوجيهات. واضاف في رسالته لمدير الشرطة بأنه حتى لاتتطور الموقف بين التاجر ومدير التعاونيه احلنا الموضوع اليكم رغم استطاعتنا حل القضية بسبب مراوغة مدير التعاونيه ومماطلته المعهوده.

بعد ذلك استدعى التاجر القدام بسحب الدفعة الاولى من التعاونية بعد أن تم تجميعها من تعاونية عمر المختار وفقم وعبدالعزيز عبدالولي.

● «صوت العمال» لاتعليق لها على ذلك.. فقط تتساءل: هل مادة الألبان هي سلعه راكده؟! ..وإذا كانت كذلك لماذا مازال المواطنون يقفون في طوابير للحصول على علبة لبن فقط؟!. علماً انه قد سبق لهذه التعاونية أن قامت ببيع مماثل مخالفة القوانين واللوائح التي تؤكد عدم بيع مواد استهلاكيه بكميات كبيرة من محافظة الى أخرى.. إننا نطالب الجهات المختصة ايقاف هذه التعاونية عند حدها ومحاسبة مسؤوليها. ونحن ننتظر ماسيخرج به التحقيق وماسنحكم به المحكمة!

وقفة مع

حرية الصحافة.. مرة أخرى

● في الاسبوع الماضي تناولت في هذه الزاويه قضية حرية الصحافه وانتهاك هذا الحق الدستوري والانساني والممارسات اللاديمقراطيه التي يمارسها البعض. اما حنينا للماضي المتطور غير المأسوف عليه - وهذا بالطبع لايمثل رأي وقناعة هؤلاء - وهؤلاء الذين تربوا على ان يكونوا موظفين ينفذون الأوامر مهما كانت طبيعتها.. واما تجسيدا لقناعات حاول اصحابها ايهام الآخرين عكسها خلال مرحلة مابعد الوحده.. لكنهم لم يستطيعوا مواصله (المغالطه) وتلبيس القناع، فكان ان تسبب الضغط الذي مارسوه على انفسهم بانفجارهم الذي ظهرت نتائجه وآثاره في الاجراءات والخطوات والافعال التي يمارسونها وكانت ابرز صورها اعاده انياب الرقابه ومقصاتها على الصحف والتجسس على الصحافه وتكبيل الصحفيين!!

والبعض الثالث من هؤلاء اراد ان يبادر لعل مبادرته ترضي المسؤولين عنه!!

وكل هؤلاء وقعوا في الخطأ فقد تناسوا حقيقه واضحة ماكان ينبغي لهم ان يتناسوها.. فعهد الدوله اليمنيه الموحده ليس كعهد التشطير والتمزق حيث كان للدسائس والتآمر والانتهازيه مرتع خصب واكثر تأثيرا.. وتناسى هؤلاء حقيقة ان قيادة الدوله اليمنيه الموحده حرصت على ان تبدأ - بقيام هذه الدوله اليمنيه الموحده - عهدا جديدا يكون المجال فيه خصبا لكل ماهو خير وطيب وجميل لمصلحة الانسان واليمن واعلنت هذه القيادة منذ البدء ان الدولة اليمنيه الموحده تبنى على أسس مدنيه وفي مقدمتها الديمقراطيه وحرية التعبير وحق الرأي والرأي الآخر في القول والفعل والتفاعل داخل المجتمع وبين هذه الاسس تقف حرية الصحافه شامخه.

فعلى هؤلاء الاخوان الذين اخطأوا في الحساب والاستنتاج ان يقرأوا مانص عليه دستور دولة الوحده.. ويعاودوا قراءة تلك الاحاديث والخطب والكلمات التي القاها قادتنا الحكماء - وفي مقدمتهم الاخوان المناضلان الفريق علي عبدالله صالح رئيس مجلس الرئاسه وعلي سالم البيض نائب رئيس مجلس الرئاسه - في كل حديث وخطاب وكلمه.. ففي كل المناسبات نجد تأكيداتهم على اهمية الديمقراطيه وحق الرأي والرأي الآخر وحرية التعبير والممارسه الديمقراطيه والتعدديه الحزبيه والسياسيه كمفردات اساسيه في مضمون تلك الاحاديث والكلمات.

«بدعة المركزة» وإبداع الإعلام..!

● اما موضوعي الثاني الذي حرصت على تناوله في هذا العدد فهو ايضا يرتبط بالاعلام وحرية الصحافه والديمقراطيه ولكن في جانب يختلف بالطبع عما سبق.

اذ تناولت في عدد سابق موضوعا يتعلق بواقع وخصوصية أجهزة الاعلام ووسائل الاتصال الجماهيريه الموجوده في العاصمه الاقتصاديه والتجاريه لليمن (محافظه عدن) واكدت حينها على أهميه ان تعطى لهذه الاجهزة حق مواصلة نشاطها وعملها الصحفي والابداعي دون مركزية شديده وقيود لامبرر لها في العاصمه التاريخيه لليمن (صنعاء)!.

اذ يكفي ان تحدد وزارة الاعلام في صنعاء الخط العام واتجاهات النشاط الاعلامي للدوله والحكومه اليمنيه ومن ثم تعطى الصلاحيات الكامله للقائمين على هذه الاجهزة والوسائل الاعلاميه لتشغيل وتسيير تلك الاجهزة. اي بمنحهم القدره على الحركه والقدرة على الابداع.. وبالطبع لابد ان يستند القائمون على هذه الاجهزة الى تلك الاتجاهات التي حددت لهم من المركز ولكن باساليب وقوالب وصور مختلفه وقدرات ابداعيه مختلفه.

مثلا.. لماذا الاصرار على ان تكون الاخبار التلفزيونيه موحده من خلال دمج القناتين الاولى والثانيه اثناء بث الاخبار؟.. لماذا لاتعطى لكل قناة حرية الابداع في الصياغه والاخراج والبث والديكور.. الخ طالما ان لدى كل قناة محرري اخبار ومخرجين ومهندسين.. الخ؟!

ولماذا الاصرار على ان تكون وكالة انباء سبأ صياغة موحده للاخبار واختيارا محرري الاخبار والتعليقات؟؟.. ولماذا لاتعطى لمحرري فرع الوكالة في عدن فرص الابداع في الصياغه والاختيار وحق الحركه والبث؟!

وهكذا الحال بالنسبه للاذاعه وحتى للصحف الرسميه.. فصياغة الخبر الذي يظهر في «الثوره» لابد ان تعيده (١٤ اكتوبر) - وان كان لابد من التقيد كثيرا بذلك - الا ان البعض في المركز يصر على ان يكون هكذا والخروج عنه جريمه لاتغتفر!!

لذلك نقول: لاتقيدوا الابداع واتركوا الفعل الطيب يؤتي ثماره ليأخذ مكانه بدلا عن القوالب الجامدة، اذ انه بالمعقول المتحجره لايمكن ان يكون للابداع مكان.

وثقوا بالوحده.. فالوحده بلوب مفتوحه وعطاء واسع ومجال رحب للابداع والعمل الخير.. والقيود هنا او هناك مهما كانت مبرراتها واسبابها هي قيود وسجن وخنق وموت!!

محمد قاسم نعمان

كل خميس

عبدالباري سوري

● تبين الوقائع والاحداث اليوميه الجاريه في البلاد ان هناك (لوبي) خفيا يستهدف خرق الدستور والقوانين والانظمه وشق وحدة الشعب وقواه الوطنيه والمساس بالديمقراطيه وحرية الصحافه والرأي الآخر.. ويتضح ذلك من خلال جملة الأفعال والسلوكات التي تتعرض لها الصحافه اليوم من جهه. والحمله الاعلاميه المضاده المناهضه لمواقف وتطلعات شعبنا من جهه اخرى.

افراد هذا «اللوبي» يتواجدون في الشارع وفي المواقع الرسميه. وهنا علينا ان نكون اكثر حذرا ويقظة في مواجهة اي نشاط مضاد مهما ارتدى اصحابه من اقنعة او تستروا بمواقف هي في مجملها تشكل خدمة للقوى المتآمرة على الشعب اليمني ووحدته.

حملة تضامنية مع حرية الصحافة

صنعاء - صوت العمال

علمت «صوت العمال» انه تجري حاليا في صنعاء حمله تضامنيه تستهدف الوقوف ضد الاجراءات التي تحاول تكبيل حرية الصحافه خلافا للدستور.

واعربت العديد من الشخصيات السياسيه واعضاء في منظمات مهنيه ومثقفين وموظفين في مذكرات تحمل توقيعاتهم عن تضامنهم مع حق الصحفيين في توفير الضمانات الكامله لحرية الصحافه بدون اي تدخلات او انتهاكات، كتعبير صادق عن الأجواء الديمقراطيه في بلادنا منذ تحقيق الوحده اليمنيه وضمان الرأي والرأي الآخر.

في ظل الأزمة القائمة:

استيراد ٤٩٥ سيارة صالون جديدة!!

صوت العمال: خاص

● اعتمدت وزارة المالية قيمة ٤٩٥ سيارة جديدة من المنتظر وصولها في يناير القادم ومخصصة للوزارات بواقع ١٥ سيارة لكل وزاره.. وهي من نوع (بيجار) و(بتسوبيشي) صالون ويقدر ثمن الواحده منها في السوق المحليه بـ ٦٠٠ الف ريال اي قرابة ٢٩٧ مليون ريال للسيارات جميعها

جدير بالاشاره ان استيراد هذه السيارات يأتي في ظل الازمة التي تعانيها البلاد في العمله الصعبه وسياسة ترشيد الإنفاق وضرورات التقشف.. وفي ظل ازمة العمالة العائده.

احد المتخصصين علق على ذلك بقوله: انه بالمبلغ المذكور يمكن استصلاح اراضي الجوف ومأرب واحتواء ازمة المغتربين العائدين.

أمريكا تناشد مواطنيها عدم التوجه إلى الأراضي العربية المحتلة!!!

● نصحت وزاره الخارجيه الامريكيه المواطنين الامريكان المسافرين الى الشرق الاوسط وشمال افريقيا والرعايا الامريكيين في هذه المناطق «بالتزام الحذر تجاه التظاهرات والاحداث الشعبيه في هذه المناطق نتيجه تطورات ازمة الخليج».

وحذر بيان اصدرته الخارجيه الامريكيه مؤخرا مما يجري في الاراضي العربيه التي تحتلها اسرائيل. مناشدا الامريكان بعدم التوجه الى هذه المنطقه نظرا لأن الاحداث المتأججه هناك «تغذي المشاعر المناهضه للامريكيين» حسب وصف البيان.

وبعد هذا ثالث تحذير يصدر عن وزاره الخارجيه الامريكيه منذ نشوء ازمة الخليج في مطلع اغسطس الماضي.

عمود

حسن عبدالوارث

نو بروبلم!

●● ليست مشكله ان قام المهندس عبدالله الكرشمي (وزير الانشاء والتعمير) بطرد زميله المهندس عبدالرحمن شكري (نقيب المهندسين) - وبواسطة احد العساكر! - من مكتب حضرته!! .. او ان يقوم مقاول كبير وعريض بالاعتداء على مهندس غلبان في وزاره الاسكان والتخطيط الحضري!! .. فهذه مسائل يمكن حلها عبر «هندسة - الطرد والطرد الآخر، و «مقاوله» الاعتداء الديمقراطي المباشر..

●● وليست مشكله ان اقدم فخامة الزميل (الرقيب) في وزاره الاعلام على مراقبة ومضايقة ومصادره بضع صحف «قليله الادب» و «مكسوره الناموس»!.. لأنها صدقت نكته «الخربه» واكذوبه «الديمقراطيه».. وخرجت على خط النعاس وقواعد اللعبه. وارتكبت جريمه بحق السياسه الحكيمه. وخالفت اداب الكلام والطعام. ولم تشرب كوب «الرقيب» بدلا عن الحليب!!

●● مثلما ليست مشكله لو قام هذا (الحافظ) - الله يحفظه! - بخرق القانون وانتهاك النظام. والاعتداء على سير تنفيذ حكم قضائي صادر عن محكمه شرعيه!!.. فربما كان الحكم خاصرا. لم يبلغ الحلم.. او ربما كان القاضي مخالفا للشريعه والاصول المنيعه. اذ كان ينبغي عليه ان يعرف رأي اهل النهي والسلطه قبل ان يصدر حكما فيه عيب او «غلطه»!!

●● كما إنه ليست مشكلة ان كانت هناك سيارات تدخر عباب الاسفلت «بدون ارقام»!!.. او كانت هناك رشوه وفساد وروتين قاتل في اجهزه الدوله!!.. وبالتالي. ليست هناك مشكلة لو قتل احد «ملاك» الارض السابقين فلاحا فقيرا. طالما ان ذلك قد تم في نطاق «اعادة الاعتبار» و «تبادل الأدوار» و ... «الارض لمن.. يملكها»!!

●● وبعد ان قرأت احدى المواطنات ماكتبته الاسبوع الماضي عن الزواج من ثانيه. جاءتني تشكو زوجها الذي هرب منها بعد صلاه الفجر. وجاءها الخبر قبل صلاه العصر بانه تزوج من ثانيه!.. فقلت لها: ليست مشكلته - و(نو بروبلم) - في انه عملها.. بل المشكله في انه لم يكل لك عباره «ديمس روسوس» في اغنيته الشهيرة: (جود باي، ماي لاف، جود باي)!.. وحاولت إقناعها بأن هذا الـ «باي باي» قد تم (على سنه الله ورسوله) و.. لاعزاء للسيدات!!

●● وأخيرا.. ليست مشكله - عزيزي القارئ الطيب - لو وجدت نفسك، مجأة، نزيل مستشفى الامراض العقليه. اذ يجب عليك ان تعرف جيدا ان ذلك المكان هو اكثر بقاع الدنيا أمانا وضمانا واطمئنانا على عقلك.. محبين تكون داخله تدرك تماما ان المستشفى خارجه!!.. كما انك تدرك، جيدا، الفرق بين «العقل البشري» و «العجل البشري»!!.. فاتجه الى ذلك المكان الآمن!!

اليمدا تعلن

● تعلن مؤسسة طيران اليمن (اليمدا) عن رغبتها في شراء ملابس الزي الرسمي لموظفيها. وعلى من لديه الاستعداد والرغبه الاتصال بمدير المشتروات والمخازن على تلفون رقم ٣٢٢٥٠ - ٣٢٢٣٠ وذلك خلال فترة الدوام الرسمي وخلال فترة شهر من تاريخ الاعلان.

● تعلن مؤسسة طيران «اليمدا» عن رغبتها في بيع سيارة نقل وفود «بوزة» نوع مرسيدس بالمزاد العلني المفتوح. يوم الجمعة الموافق ١٩ اكتوبر ٩٠م وذلك في ساحة مبنى التموين بمطار عدن الدولي. وسيكون المزاد في نفس الموقع وذلك في تمام الساعة العاشرة من صباح يوم الاحد الموافق ٤ نوفمبر ٩٠م. يمكن للراغبين في الشراء معاينة السيارة في اي وقت اعتبارا من

باختصار

و.. «افتقش»!

عبدالله عبدالله

- تسألني: الى أين ياصديقي؟

● واجيبك الى طريق كثرة تعرجاتها ومفازاتها تعيق سرعة السير.. لكنها لاتفقد ذوي الارادة القدرة على الوصول.

- .....؟

● نعم ولكن من وضع اشارات المرور لم يدقق في حدة المنعطفات.

- .....؟

● ربما تناسوا ان وضع شارة - ولو خطأ - في غير محلها يؤدي الى كوارث وخيمه!

- .....؟

● نعم.. نظام المرور حديث.. وفيه اشارات ونقاط وتحذيرات.. لكن هناك من يتخطاه ويتحداه بحكم العادة.. او الوجاهه!

.....؟

● الجمهور اعطي له دور المتفرج ولم يراقب.. وان راقب سكت عن الخطأ.. او أسكت

- .....؟

● الناس معادن.. ومنهم (الفالصو) من يتغير لونه.. ومنهم.. ومنهم.. وقليلون هم من ينطبق قولهم على فعلهم

- .....؟

● في زمننا قيمه المرء بما يملك. فانت تساوي قدر مانملك.. فكم تملك؟

.....؟

● اذن قيمتك ناقصه وموقعك (الجوال ثالثه في شارع علي عبد المغني) وسوق البحث عن لقمة من عرق جبينك كل صباح.. وصباحك ياصديقي لم يأت بعد!!

- .....؟

● نعم يقولون.. لكنه (حرام علينا حلال لغيرنا)!

- اللعنه.. اللعنه... مالها ومشى في طريق مظلم.. وبالأمس قيل ان احدى السيارات الجديده (غير المرقمه) داسته. وسجل الحادث ضده لانه مخالف لقواعد السير العام ونظامه!!

.. وكتب في تقرير الحاله أن جيوبه كانت خاليه: لابطاقه تعريف ولا نقود. ويفيد تقرير الطبيب ان قلبه ضاق (افتقش)!!

ردد اصدقاؤه وهم ينوحون على قبره:

- انتم السابقون.. ونحن اللاحقون.. وهم المؤجلون

عائد اليك

●● عائد اليك بعد سنين من البعاد.. امسح عذاباتي واغسل احزاني.. انام على احضان الفرح وصدر الحنين دفا..

.. ها أنا أعود.. افتش في الحنايا عن ذاتي.. اقبل ذرات التراب وعدنيك..

لكم قست الايام وذهبت سنوات عمرنا بعدا وشقا وغربه.

و.. انت مرفأ الحنين.. وفرح الايام والسنين: هانا احس انني ولدت من جديد.

(من رسالة مغترب)

اعتذار

● سقط من ذيل الموضوع الاسبوع الماضي عباره (من يومات طبيب) فمعذره!

للأفراد ومراكز البحث العلمي والمكتبات والموثقين.. مجلدات «صوت العمال»

تعلن صحيفة «صوت العمال» انها قامت بتجليد عدد محدود من ذيل الأنباء والمراكز البحثيه لأعداد الصحيفة الصادرة خلال والعامه والموثقين: الأعوام الماضيه ٨٧-٨٨-١٩٨٩م فعلى الراغبين في شراء مجلدات بغرض مراجعتها والرجوع اليها الصحيفه للأعوام المذكورة الحضور الى مبنى «صوت العمال».

صوت العمال
تأسست في ٤ يناير ١٩٦١م

رئيس التحرير: راجح صالح ناجي

مدير التحرير: محمد قاسم نعمان
سكرتير التحرير: عمر باوزير

عنوان الصحيفة: معلا دكه / أمام المجلس المحلي - محافظة عدن
ص.ب ٥٣٨٧ المعلا
ج.ي. ت ٤١٧٩٨ ٤٣٧٧١ فاكسميل رقم ٤٢٥٢٩

الاشتراك والتوزيع مؤسسة صوت العمال
الاعلان يتم الاتفاق بشأنه عبر ادارة التحرير
تلفون/ ٤٣٧٧١
٤٢٣٦٣

التوزيع في صنعاء: وكالة الرصافي لتوزيع الصحف والمطبوعات - صنعاء - ص ب ٧١١٦