الرئيس الفريق علي عبدالله صالح لمجلة «نيويورك تايمز» الامريكية :

خلافنا الأساسي مع السعودية ينحصر في :

الحدود اليمنية ـ السعودية والوحدة اليمنية والممارسة الديمقراطية في اليمن

● اوضح الاخ الرئيس الفريق علي عبدالله صالح ان الخلاف الاساسي بين اليمن والسعوديه ينحصر في ثلاث نقاط هي : ـ الحدود اليمنيه السعوديه والوحدة اليمنيه والنقطه الثالثه ـ والتي وصفها بأنها المهمه والاهم في كل شيء ـ هي الديمقراطيه الموجوده في اليمن ، منوها بأن هذه هي سبب من أسباب الخلاف الرئيسي بيننا وبين الاشقاء في السعوديه .

وأشار الاخ الرئيس في معرض اجابته على اسئله مندوبه مجلة «نيويورك تايمز» الامريكيه الى ان اتفاقيه الحدود مع السعوديه والتي تم الاتفاق عليها عام ١٩٣٤ بين الامام والملك عبدالعزيز قائمه على أساس ان تجدد كل عشرين عاما وهي اتفاقيه تنقضي عام ١٩٩٢م مؤكدا على انه حتى الان لم تجدد حكومة الثوره اليمنيه الاتفاقيه ولم تبحث الموضوع .

(التتمة ص ٢)

ستظل وحدة الشعب اليمني وتقدمه الاجتماعي هدف الاقلام الشريفة وستظل الكلمة ركيكة المعنى مجزأة الحرف إذا لم تكن من أجل الشعب.

عبدالفتاح اسماعيل

صوت العمال

مجلة اسبوعية عمالية سياسية لسان حال المجلس المركزي للاتحاد العام لنقابات العمال

٨ صفحات | الخميس ١ نوفمبر ١٩٩٠م الموافق ١٤ ربيع الثاني ١٤١١هـ العدد ٩٧٩ السنة الثالثة والعشرون | ١٠٠ فلس / ٣ ريالات

● الشاعر العربي الكبير «سليمان العيسى» وآخر وصية له في عدن ص ٨

● هل ينتظر القضاة من يدافع عن قراراتهم ؟ ص ٣

● الزميل عبد الحبيب سالم مقبل يعاود مقالته الاسبوعية «يا الهي .. أيقظ وطني» ! ص ٨

● مستقبل النقابات السوفييتية .. ص ٥

راجح صالح ناجي أمام المشاركين في اللقاء النقابي الموسع :

اتفقنا مبدئياً مع الحكومة على ثبات الأسعار للسلع الأساسية.. وعدم فصل أي عامل

«صوت العمال» ـ خاص

● اعلن الاخ راجح صالح ناجي عضو مجلس النواب رئيس المكتب التنفيذي لاتحاد نقابات عمال الجمهوريه عن تواصل الحوار بين النقابات والحكومه حول شرعية العمل النقابي واستيعابه وكفالة حقوقه في كافة القوانين المرتبطه بالعمل والعاملين ، مشيرا الى ان هذه القضايا مطروحه أمام مجلس النواب أيضا وتتم مناقشتها من خلال اللجان التي شكلها المجلس .

وأشار ـ في معرض كلمته التي القاها في مفتتح اللقاء الموسع الذي أنعقد مطلع هذا الاسبوع وضم اعضاء السكرتاريات العامه للنقابات العامه والمجالس العماليه في المحافظات الجنوبيه وحضره عدد من اعضاء المكتب التنفيذي لاتحاد النقابات ـ أشار الى طبيعه القضايا التي بحثتها قيادة أتحاد النقابات مع الاخ رئيس الوزراء وعدد من الوزراء المختصين وخصوصا ما يتعلق منها بأسعار السلع التموينيه والضرائب وتقاعد العماله المسنه ومستقبل العمالـه في القطاع العام ، مؤكدا بهذا الصدد على أنه قد تم الاتفاق مبدئيا مع المسؤولين في الحكومه على ثبات أسعار بعض السلع التموينيه الاساسيه وتخفيض حجم الضرائب المفروضه حاليا على عمال وموظفي القطاع العام ، كما اوضح بأن توجيها صدر عن الاخ رئيس الوزراء يقضي بعدم فصل او الاستغناء عن اي عامل في قطاع الدولـه .

وأكد الاخ راجح على ضرورة تعزيز العمل النقابي في المرحلـه الراهنه والمقبله واستكمال بناء ودمج الاطر النقابيه في عموم الوطن وتجاوز الظروف الناشئه عن توحيد الكيان النقابي اليمني ووضع المعالجات الصائبه لجمل الصعوبات الماثله أمام العمل النقابي والناجمه عن وجود بعض التمايزات والخصوصيات في العمل النقابي على مستوى الساحه اليمنيه وبسبب الفهم القاصر لطبيعة العمل

(التتمة ص ٢)

تأكيداً لما نشرته «صوت العمال» عن معسكرات «إخوان المسلمين» في السودان

تنظيم دورات في أعمال إرهاب يشترك فيها يمنيون !

كشف النقاب عن مخطط لزعزعة الاستقرار السياسي في اليمن والجزائر ومصر

عناصر كامنة لتنفيذ عمليات إرهابية في بلدان عربية !

● جددت مصادر سياسيـه وصحفيه عربيه مختلفه ، مؤخرا تركيز اهتمامها ورصدها النشاطات وتحركات «التنظيم العالمي للاخوان المسلمين» وشبكاته في الوطن العربي ، بعد أن اثبتت التحريات والتحقيقات الجاريه في قضيه اغتيال رئيس مجلس الشعب المصري السابق الدكتور رفعت المحجوب ان منفذي عمليه الاغتيال كانوا من اعضاء هذا التنظيم الذي قام بتدريبهم ضمن اخرين على عمليات من هذا النوع في معسكرات يقع بعضها في دول عربيه ومنها السودان .

واعادت مجله «روز اليوسف» المصريه الى الاذهان تفاصيل الاجتماع الخطير الذي عقده هذا التنظيم الارهابي الدولي ـ في اغسطس من العام الماضي باحدى المدن السويسريه ـ وخرج فيه بعدة قرارات خطيره كان ابرزها قرارا بانشاء معسكرات تدريب في

(التتمة ص ٢)

حزب جبهة التحرير يبدأ عقد مؤتمراته الفرعية

اهابت السكرتاريه العامه للجنه التنسيق والاعداد والمتابعه لحزب جبهه التحرير بكافة تشكيلاتها بجميع الاعضاء الى التكاتف والعمل الجاد بصورة خلاقه للارتقاء بالنشاط الحزبي .

وناشدت السكرتاريه العامه في اجتماعها المنعقد الاسبوع المنصرم في صنعاء كافة مناضلي جبهه التحرير الى رفع راية حزب جبهتهم عاليا من خلال انجاح المؤتمرات الفرعيه وعقدها في مواعيدها المحددة اعتبارا من مطلع الشهر الجاري (نوفمبر) وصولا للمؤتمر الوطني العام .

هذا وتفيد المعطيات الاوليه ان العدد الاكبر من مراكز ومديريات

(التتمة ص ٢)

عمال الطرقات في يافع بدون عمل !

لحج ـ من : محمد سلامي

● مازال عمال مصلحة الطرقات في مديريه يافع بمحافظة لحج بدون عمل منذ ستة اشهر نتيجه عدد من المعوقات أبرزها : شحة المشاريع التي تقوم المصلحه بتنفيذها وعدم توافر المعدات اللازمه للعمل وعدم الاشراف المباشر على سير العمل في المشاريع .

(التتمة ص ٢)

اليوم .. امتداد للتاريخ

بسم الله الرحمن الرحيم

انا السلطان عبدالعزيز ابن عبدالرحمن الافضل السعود اقر واعترف الف مرة للسير بري كوكس مندوب بريطانيا العظمى لامانع عندي من اعطاء فلسطين للمساكين اليهود او غيرهم وكما تراه بريطانيه التي لا اخرج عن رأيها حتى تصبح الساعه

أنا السلطان عبدالعزيز بن عبدالرحمن السعود أقر واعترف الف مرة للسير بري كوكس مندوب بريطانيا العظمى لامانع عندي من اعطاء فلسطين للمساكين اليهود او غيرهم ، كما تراه بريطانيا التي لا اخرج عن رأيها حتى تصبح الساعه .

(وثيقه من ارشيف وزاره الخارجيه البريطانيه)

تأسيس نقابة لعمال وموظفي البنك اليمني للانشاء والتعمير بالحديدة

الحديدة ـ من : مصطفى بدير

● جرت يوم الخميس الماضي بقاعة المركز الثقافي بالحديدة اعمال المؤتمر التأسيسي الاول لنقابة عمال وموظفي البنك اليمني للانشاء والتعمير (منطقه الحديدة) بحضور الاخوين مندوب مكتب التأمينات والشؤون الاجتماعيه ومندوب فرع الاتحاد العام لنقابات عمال الجمهوريه .. وقد اختتم المؤتمر اعماله بانتخاب الهيئه الاداريه للنقابه التي اسفرت عن فوز الاخوة التاليه اسماؤهم :

(١) احمد غزال (٢) ابراهيم عبدالحي (٣) حسن راجح منصر (٤) طاهر عبدالباقي (٥) عبدالله شعيب (٦) محمد صالح قائد (٧) عبد شامي (٨) احمد ذياب .

في بيان للجبهة الوطنية الديمقراطية : استكمال تشكيل فروع الجبهة في المحافظات الجنوبية

دعت الجبهه الوطنيه الديمقراطيه كل القوى الوطنيه والديمقراطيه المنظمه والمستقلين ورجال الدين الوطنيين الى التماسك واقامة الجبهه الوطنيه العريضه من اجل تعميق الديمقراطيه في الدولـه والمجتمع في ضوء الدستور ، والحفاظ على الجمهوريه اليمنيه الفتيه من تطاولات الحاقدين في الداخل والخارج . وذلك على اساس ديمقراطي يضمن لكل القوى استقلالها التنظيمي والفكري والسياسي .

واعلنت في بيان اصدرته سكرتارية اللجنه التحضيريه للمؤتمر الوطني العام للجبهه الوطنيه الديمقراطيه اعادة بناء الهيكل

(التتمة ص ٢)

تهانينا لـ «معجب» و«باحشوان»

● تتقدم أسرة تحرير (صوت العمال) بأحر التهاني الى الزميلين العزيزين : الرائد عبدالله معجب لتعيينه رئيسا لتحرير الزميله صحيفة (الرايه) والرائد عيدروس باحشوان لتعيينه مديرا لتحريرها .. ونتمنى للزميلين التوفيق في مهامهما الجديدة . كما نتمنى للزميله (الرايه) دوام التطور والنجاح في مضمار رفع المستوى الثقافي والفكري لجنود قواتنا المسلحه البواسل .

بسبب ازدواجية السلطات المحلية في عدن :

بروز اتجاه للاستقالة الجماعية في مجلس الشعب المحلي !

«صوت العمال» ـ خاص

● علمت (صوت العمال) من مصادر مطلعه أن مجلس الشعب المحلي للعاصمه الاقتصاديه التجاريه عدن يعاني من حالة ارباك حادة في سير أعماله ونشاط لجنته التنفيذي .

وأفادت هذه المصادر بأن ابرز ملامح حالة الارباك هذه تتمثل في الازدواجيه والتشابك بين مهام وصلاحيات ووظائف كل من مجلس الشعب المحلي ومكتب محافظه محافظه عدن ، مشيره الى ان هذه الحاله قد نشأت منذ ان وجدت سلطتان محليتان مزدوجتان في محافظة عدن في مايو الماضي وهو وضع وصفته المصادر بأنه «شاذ» ومعلله وصفها هذا بعدم وجود مثل هذا الوضع في اية محافظه اخرى في الجمهوريه ..

كما علمت (صوت العمال) بأن مجلس الشعب المحلي في المحافظه عدن ومكتبه التنفيذي وقف عدة مرات امام طبيعة الاوضاع التي يعيشها في ظل هذه الحاله ومحاولة ايجاد سبل كفيله بمعالجة او تصحيح هذه الاوضاع .

وتشير المصادر الى ان اعضاء المجلس ومكتبه التنفيذي وجدوا

(التتمة ص ٢)

شملان

ماء معدني طبيعي نقي

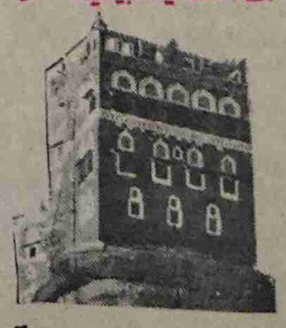

شركة أروى لصناعة المياه المعدنية صناع ج. ي

كلمة صوت العمال

..ولو كره الكارهون!

● ● لمرتين وثلاث عاودنا قراءة تفاصيل المقابله الصحفيه التي اجرتها مندوبة مجلة «نيويورك تايمز» الامريكيه مع الاخ الرئيس الفريق علي عبدالله صالح ، ولم نجد فيها مايمكن تصنيفه في اطار «الحمله على السعوديه» !

فلقد تقدمت الصحفيه الامريكيه باسئله وكان على الرئيس ان يرد عليها .. ومع ذلك نصل الى استنتاج ، هو ايضا لصالح الاخ الرئيس ولصالح اليمن وإدانة جديدة لحكام المملكه السعوديه .. ذلك الاستنتاج يتمثل في ان إجابات الاخ الرئيس الفريق علي عبدالله صالح قد اصابت مكامن الوجع في الجسم السعودي ، وبالذات عندما أشار الاخ الرئيس الفريق علي عبدالله صالح في معرض اجابته على احد الاسئله محددا فيها اسباب الخلاف الاساسي بين اليمن والسعوديه حيث قال :

«الخلاف الاساسي بين اليمن والسعوديه ينحصر في ثلاث نقاط» :

● النقطه الاولى هي الحدود اليمنيه ـ السعوديه .

● النقطه الثانيه هي الوحدة اليمنيه ..

● النقطه الثالثه ـ وهي المهمه والاهم في كل شيء ـ هي الديمقراطيه الموجوده في اليمن ، وهذه هي سبب من اسباب الخلاف الرئيسي بيننا وبين الاشقاء في قيادة المملكه السعوديه» .

ويواصل الاخ الرئيس اجابته فيقول :

«.. والانزعاج الاكبر هو بسبب الجريه والديمقراطيه الموجوده في اليمن» ..

● هذه الاجابه التي حملت الحقائق هي بالطبع التي ازعجت حكام المملكه ، اضافة الى بقية الحقائق التي اوضحها الاخ الرئيس في معرض اجاباته عن اسئلة الصحيفه الامريكيه .

ان حساسية حكام السعوديه من الديمقراطيه والمساواة والعدل معروفه ، ووقائع التاريخ الحديث تسجلها ولم تغب بعد عنها .

فالتاريخ يبين ان حكام السعوديه اعتبروا قيام حكم جمهوري في اليمن أمرا مقلقا ومضرا بها ومهددا لسيادتها !!

كما اعتبرت خروج الانجليز من مستعمراتهم السابقه عدن والمحميات في الشطر الجنوبي من اليمن سابقا) حدثا مقلقا ومضرا بها ومهددا لسيادتها !!

وهكذا الحال في موقف حكام المملكه من مجرد وجود مجلس نيابي (مجلس الامه) في الكويت عن طريق الانتخاب الشعبي فهو ايضا يدخل في مجال اقلاق المملكه والاضرار بها وبسيادتها !!.. والتاريخ يبين ماذا عملت المملكه من أجل أن تفشل التجربه البرلمانيه في الكويت . وماذا كان ردها على وجود مجلس نيابي آخر في الامارات العربيه .. ويعري مواقفها وحساسيتها من اي نظام وطني او تنظيم سياسي اوحتى مهني او اجتماعي يرفع شعار الديمقراطيه والعدل والمساواة حتى وان كان مجرد شعار! !!

فما بالكم والامر يتعلق بافساح المجال للممارسه الديمقراطيه والتعدديه داخل اليمن الجاره القريبه لها والتي تجاوزت رفع الشعارات (وهو ماكانت تتوقعه كأضعف الإيمان) الى الممارسه والتجسيد الحي والواقعي رغم العوائق التي حاول «أصدقاء» السعوديه وضعها ولايزالون !!

● لقد عمد حكام السعوديه الى تطبيق اسلوب (خير وسيلة للدفاع هي الهجوم) لتغطية تلك الجريمه اللانسانيه التي اقترفتها بحق المواطنين اليمنيين الذين عاشوا مع اشقائهم المواطنين السعوديين ، منذ البدايات الاولى لاكتشاف النفط والثروات داخل المملكه ، وافنوا أجمل سنوات عمرهم داخل المملكه ومارسوا مختلف المهن : البناء والانشاء والتجارة والمواصلات والطرقات ، ثم يأتي رد الجميل بما اقدمت عليه السلطات في المملكه : الطرد القسري وحرمانهم حتى من ابسط حقوقهم المشروعه ، انها اساءة الى الطبيعه الاخلاقيه للشعب السعودي الطيب والذي بدوره عارض موقف السلطه الحاكمه ، ولكن ما باليد حيله وهي ايضا أساءة للمفهوم الاخلاقي للدين الاسلامي الحنيف الذي يتشدق به الحاكمون في المملكه !

● ورغم كل ذلك ـ ومع تأكيدنا على ما أوضحه المصدر المسؤول في وكالة سبأ اليمنيه للانباء بعدم الانجرار الى الدرك الاسفل الذي وصلت اليه تلك الوسائل المتصدره للحمله ضد قيادتنا وشعبنا وبلادنا ـ الا اننا في ذات الوقت نؤكد على كل ماقاله رئيسنا الفريق علي عبدالله صالح وبالذات في معرض ردوده على اسئله الصحفيه الامريكيه مندوبه «نيويورك تايمز» .. وكذا ماقاله ايضا نائب الرئيس الاخ علي سالم البيض وكل قيادتنا السياسيه .

وحقوقنا لن تذهب ـ فلاضاع حق ووراءه مطالب ـ وعلاقتنا

(التتمة ص ٢)

وزير الثقافة في كلمته أمام اعضاء المؤتمر الخامس لاتحاد ادباء :

المخاوف من هيمنة الرسمي والسلطوي في ظل التشطير .. طارت أدراج الهباء !

● في الجلسه الافتتاحيه لمؤتمر العام الخامس لاتحاد ادباء والكتاب اليمنيين القى الاستاذ حسن اللوزي وزير الثقافه كلمه طيبه قوبلت بارتياح كبير من قبل منظمي المؤتمر والحاضرين.

وقد اشار الاخ اللوزي الى أن هذا المؤتمر دلالات وطنيه وثقافيه وحدويه هامه في هذا الالتئام التي تحتضنه عدن الباسله والمدينه المنارة الحية وقبلة الاحرار الاولى ومشكاة الحريه والحصن الاول للحركه الوطنيه المتفجرة في وجه الطغيان الامامي وقبطانه بحرين وجنتنا المنصوبه بين المنزلتين .

وقال : اذا كانت الوحدة فعلا قوة للشعب فهي ايضا قوة الهام واطمئنان وتثوير وانفعال لكل المثقفين والمبدعين تحفزهم لان يواصلوا العطاء في كل المواقع لتعزيز انتصارات الثورة اليمنيه ليعطوا معنى مضافا منهم ومن ملكاتهم لجلال اكتمالها الذي تحقق بفضل الهمه القياديه العاليه وحماس وأصرار الجماهير ونضال كل الوطنيين الثوريين على هذه الارض الطيبه المباركه لتواصل التغيير الاجتماعي والاقتصادي والحضاري .

واضاف الاخ اللوزي في كلمته : انه في تفاعلات التاريخ ان التحولات العظيمه بقدر ماتعطيها الشعوب وقواها الفاعله وبقدرما تأخذ من التضحيات ومن جليل الاعمال ومن بطولات الفداء ، فانها ايضا تعطي مايوازي ذلك ويتضافر معه ، وان من أعظم ماأعطته لنا وحدتنا اليمنيه التي جاءت بالحوار والحكمه اليمنيه وبتحكيم خيار الديمقراطيه - الثقه بالنفس - اعطتنا الحريه الكامله في الممارسه الديمقراطيه والتي تجسدها التعدديه الحزبيه والسياسيه ، اي انها اعطت مجتمعنا الوحدوي الجديد قوة الديمقراطيه وخيارها الحضاري العظيم .

وتناول الاخ الوزير في كلمته الخطه الثقافيه التي ستستند اليها وزارة الثقافه في فعلها ونشاطها، مؤكدا على ان الخطه قد ركزت على مبدأ حرية الابداع والمبدعين وعلى ديمقراطيه الثقافه وحريتها والعمل على تحقيق مبدأ الديمقراطيه الثقافيه على اساس من التزام الدوله بتوفير فرص الثقافه للجميع واعطاء اسبقيه للفئات المحرومه .

ونوه الوزير بهذا الصدد بالمخاوف من هيمنة الرسمي او السلطوي - في ظل التشطير - التي قال انها طارت أدراج الهباء ، وانها لاتمتلك حتى ماهية الشبح لتتفهمه ، وقال : اعني ماأقصده وتفهمون جيدا مانريده في قيادة وزارة الثقافه ومانتطلع اليه في الحكومه من كافة الاتحادات الابداعيه ومع كافة المنظمات السياسيه التي تتبنى نشاطا ثقافيا ، اذ لابد لنا من أن نبذل جهودا مشتركه ولاذكاء شعلة الثقافه ولتصوغ تميزا لواقع بلادنا الوحدوي المسلح بكمال انتصار الثورة وسمو مظلة الحريه وقوة حركة ممارسة الديمقراطيه .

الكتب التنفيذي لاتحاد الأدباء والكتاب اليمنيين التقى في المؤتمر العام الخامس للاتحاد

١- عمر الجاوى
٢- د. عبدالرحمن عبدالله
٣- القرشي عبدالرحيم سلام
٤- عبدالرحمن الاهدل
٥- هشام علي بن علي
٦- كفاح الشرماني
٧- زين السقاف
٨- عبدالله الهدار
٩- سلطان الهدار
١٠- سلطان الصريمي
١١- اسماعيل الوريث
١٢- عباس الديلمي
١٣- محمد مثنى
١٤- محمد عقيل الارياني
١٥- فريد بركات
١٦- عبدالكريم قاسم
١٧- د. سالم بكير
١٨- عبدالله أمير
١٩- عبدالودود سيف
٢٠- حامد جامع
٢١- ميفع عبدالرحمن
٢٢- عبدالعزيز البغدادي
٢٣ احمد ناصر جابر
٢٤- د. خالد حريري
٢٥- نبيل السروري

في تعاونية المرأة للخياطة :

العمال السائب يعلم السرقة

معرض تابع لتعاونيه المرأة للخياطه ويقع في شارع الزعفران بكريتر .. قام مدير التعاونيه ببيعه على احد التجار وبطريقه غير قانونيه !!

مسؤولون في وزارة الصناعه قاموا بدور الوساطه ودعم عملية البيع ..

تحية «صوت العمال» لاتحاد الأدباء :

نقترح استحداث «وسام الوحدة» .. ويكون المرشح الأول لاستحقاقه «اتحاد الأدباء»

الاخ : رئيس واعضاء المؤتمر العام الخامس لاتحاد الادباء والكتاب اليمنيين - عدن

باسم هيئه تحرير صحيفة (صوت العمال) لسان حال المجلس المركزي للاتحاد العام للنقابات وباسم كل العاملين فيها نرفع اليكم ومن خلالكم الى كل الادباء والكتاب اليمنيين في عموم الوطن اليمني ، أسمى آيات التهاني والتحايا ، وبمناسبة انعقاد المؤتمر العام الخامس لاتحاد الكتاب اليمنيين هذه المنظمه الابداعيه الكفاحيه التي أبت ان تولد في السبعينات الا موحده رغم كل ظروف تلك الفترة ومنها عوامل التجزئه والتشطير التي عانى منها الشعب اليمني ويضمنهم الكتاب والادباء والمثقفون اليمنيون الكثير من المرارة والاغتراب في الوطن .

أيها الزملاء : اعضاء المؤتمر ..

ان مايضفي على مؤتمركم من اهمية ودلالات عظيمه المعاني تزامنه مع الذكرى العشرين لميلاد اتحادكم التي احتفل بها كل أدباء الوطن ، مطلع هذا الاسبوع وتوجت بهذه الفعاليه الهامه التي تلتقون فيها اليوم جميعكم للوقوف أمام نشاطات الاتحاد وفروعه، وصياغه المهام الجديده له ، في ظل دولة الوحده واعادة تحقيق الوحدة اليمنيه ، هذا الهدف العظيم للثورة اليمنيه ، الذي من اجله قدم الادباء والكتاب اليمنيون واتحادهم الفتي ، الكثير من العطاءات الوطنيه ، والمواقف ، واسهموا دون توقف في اثراء الثقافه الوطنيه اليمنيه ونبذ مختلف اساليب التجزئه والتشطير وغرسوا في نفوس ابناء هذا الجيل حب الوطن والوحده ، من خلال مختلف وسائل التعبير ، بالكلمه الصادقه والقصيده والقصه والمقاله الادبيه وغيرها من اشكال الابداع الادبي والثقافي ، وهو سجل خالد، وسيظل يحتفظ للادباء والكتاب اليمنيين واتحادهم الابداعي الموحد بانصع الصفحات الوضاءة والمتلالئه والتي ستبقى علامه مميزه في سجل التاريخ اليمني المعاصر .

ونجدها مناسبه أيها الزملاء، ونحن نستعرض دور ومكانة اتحادكم في الحياة السياسيه والابداعيه والثقافيه في الوطن لان نقترح على القيادة السياسيه للوطن استحداث «وسام الوحدة» وان يكون المرشح الاول لاستحقاق هذا الوسام هو اتحادكم «اتحاد الادباء والكتاب اليمنيين» كتعبير وعرفان من القيادة السياسيه للدور المتميز الذي لعبه الادباء والكتاب اليمنيون في مسيرة الوحدة اليمنيه وتحقيقها ونأمل أن ينال مقترح (صوت العمال) هذا عناية واهتمام القيادة السياسيه للوطن اليمني الموحد !

ختاما نتمنى لمؤتمركم النجاح ونأمل تواصل كل الادباء والكتاب اليمنيين معنا بالكلمه الصادقه والامينه . وفي النضال من اجل تعزيز الديمقراطيه واحترام دستيتها وكفالة حق التعبير وحرية الرأي والرأي الآخر في ضوء ماأكد عليه دستور جمهوريتنا الفتيه (الجمهوريه اليمنيه) .

ولنسر معا في هذا الطريق ..

هيئة تحرير
(صحيفة صوت العمال)

حصاد الانتفاضة في أسبوع

اعداد: حاتم ابو عاقل

عزيزي القارئ، نحاول معك في هذه الزاويه من صحيفتنا الغراء (صوت العمال) ان نصحبك معنا الى فعاليات الانتفاضه المباركه خلال اسبوع لنكون معا على مقربة مما يحدث في فلسطين المحتله من خلال هذه الفعاليات .

استمرار الهجمات الجريئه لابطال الانتفاضه بالسلاح الابيض

● أدت الهجمات الجريئه بالسلاح الابيض لابطال الانتفاضه الى ردود فعل عنيفه داخل الكيان الصهيوني حيث افادت الانباء ان شابا يعمل في ورشة حداده بمدينة عسقلان هاجم مستوطنين في يوم ٢٤-١٠ بمطرقه حديديه ادت الى اصابتهما بجروح خطيرة ومتوسطه في منطقة الراس .. كما ذكرت الانباء ان مواطنا من قطاع غزه هاجم يوم ٢٥-١٠ مستوطنا في تباح تكفا - تل ابيب واصابه بجراح .

اغتيال مواطن فلسطيني على ايدي المخابرات الصهيونيه

● نفذت العصابات الصهيونيه ممثلة برجال المخابرات والشرطه عمليه اغتيال وحشيه ضد المواطن عمر محمد شواهنه ٣٩ عاما من بلدة سيلة الحارثيه قضاء جنين وذلك اثناء التعذيب الشديد الذي تعرض له لطعنه من جنديين صهيونيين على طريق حيفا .

استشهاد مواطنين أثناء المواجهات مع المستوطنين الصهاينه

● اسفرت سلسله المواجهات العنصريه للمستوطنين عن استشهاد مواطنين يوم ٢٥-١٠ احدهما اثناء اطلاق النار على سيارة كان يستقلها على طريق مدينة بئر السبع بفلسطين المحتله والاخر استشهد على اثر اصابته في صدره أثناء المواجهات التي اندلعت في سوق الدباغه بالقدس يوم مذبحة الحرم القدسي الشريف ؟.

اعتصامات ومسيرات احتجاجا على سياسه القمع ومجزرة القدس

● اعتصمت طالبات المدارس الثانويه بمدينة جنين في ساحات المدارس حيث تم تلاوة آيات من القرآن الكريم على أرواح الشهداء، ورفعن شعارات منددة بالاحتلال الاسرائيلي وجرائمه كما رفعن شعارات اخرى تطالب بارسال قوات دوليه الى الاراضي المحتله ومن اجل حمايه الانسان والمقدسات الفلسطينيه من البطش الاسرائيلي.

كما جرت مظاهرات في مدرسة جبل الغضب بمدينة الخليل هاجم الطلاب فيها الدوريات العسكريه الصهيونيه بالحجارة وقد رد الجنود باطلاق النار وقنابل الصوت والغاز.

إصابة احد جنود العدو بجروح في نابلس

● اصيب جندي اسرائيلي بحجر في رأسه خلال المواجهات التي اندلعت يوم ٢٧-١٠ في مخيم عسكري قرب نابلس وتقول الانباء ان جراحه خطيرة .

جرح «١٦» مواطنا بالرصاص في دورا وجباليا

● اصيب صباح يوم ٢٨-١٠ ١٦ مواطنا بالرصاص الذي اطلقه جنود الاحتلال صوب طلاب مدرسه ثانويه في بلدة دورا قضاء الخليل ومخيم جباليا فيما اعتدت قوات الاحتلال بالضرب المبرح على ١٥ مواطنا في انحاء مختلفه في قطاع غزه واكدت نقابه المحامين في غزه أن سلطات الاحتلال اعتقلت ٣٢ مواطنا .

الاحتلال يقتلع «٦٠٠» شجرة في مخيم جباليا

● عمدت السلطات العسكريه الاسرائيليه الى اقتلاع ٦٠٠ شجرة حمضيات وعنب في مخيم جباليا وذلك بدعوى شق طريق يربط الادارة المدنيه الصهيونيه والمخيم بطول خمسه كيلومترات وبعرض ١١ مترا .

شركة اسرائيليه تفصل ٢٠ عاملا فلسطينيا من قلقيليه، وفصل مئات العمال من عملهم بقطاع غزه

● ضمن مخططات سلطات الاحتلال الراميه الى فرض العقوبات الجماعيه على ابناء شعبنا الفلسطيني ومحاربتهم اقتصاديا فقد فصلت شركة «مفام» الاسرائيليه في كفار سابا صباح يوم ٢٨-١٠ اكثر من عشرين عاملا فلسطينيا اثر خدمة تراوحت بين السبع سنوات و ١٦ سنه وبررت الشركة هذا العمل التعسفي بتصاعد عمليات المقاومه بالسلاح الابيض ضد الاحتلال من جهه ثانيه ابلغت الجهات الصهيونيه العمال الذين يعملون لديها بأنهم فصلوا الفلسطينيين من ابناء قطاع غزه من اعمالهم انتقاما لتصاعد حرب السكاكين ضد جنود الاحتلال .

ويذكر ان اكثر من ثلاثين الف عامل من قطاع غزة يعملون بفلسطين المحتله .

قتل سبعه اجئه ودوريه اسرائيليه تصدم طفله

● صعدت سلطات الاحتلال في الاونه الاخيرة من اعمالها الاجرامية ضد المواطنين الفلسطينيين العزل فقد اقدمت قوات الاحتلال يوم ٢٩-١٠ على قتل سبعه اجئه في بطون امهاتهم في قطاع غزه من جراء القاء قنابل الغاز السام على منازل المواطنين الفلسطينيين .

من جهة اخرى دهست دورية عسكريه اسرائيليه طفله مما ادى الى اصابتها بجروح نقلت على أثرها الى المستشفى .

نداء من المعتقلين الفلسطينيين في سجن نفحه الصحراوي

● وجه المعتقلون في سجن نفحة الصحراوي يوم ٢٩-١٠ نداء عاجلا للمؤسسات والهيئات الانسانيه والدوليه تطرقوا فيه الى معاناتهم وذويهم اثناء الزيارة وناشدوها بالتدخل لتحسين اعتقالهم .

واشار النداء الى تفشي عدد من أمراض في اوساط المعتقلين خصوصا الامراض الجلديه والعيون وعدم تقديم العلاج لهم .

والجدير بالذكر انه يوجد في سجن نفحه ٣٥٠ معتقل من الضفه الغربيه وقطاع غزه يمضون في اعتقال طويله وأقدمهم المعتقل البطل سليم الزريعي من مخيم البدح المعتقل منذ ٢١ عاما .

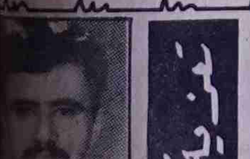

تعزية

● ينعي موظفو الوسيط العامه لتجارة الاقمشة والكهربائيات وفاة زميلهم ثابت محمد احمد الراعي واقته المنيه يوم الاحد ٢٨-١٠-٩٠م اثر حادث اليم .. يتقدمون بتعازيهم الى الفقيد مع تمنياتنا لهم بالصبر والسلوان وانا لله وانا اليه راجعون .

الاخوه كمال الدين محمد وجميل وسمير محسن شيباني وعائلاتهم وعائلة محسن شيباني وعلي ناجي يهنئون ولدهم ولبد شيباني وحرمه بمناسبه ارتزاقهما مولودتهما الثانيه «رندا» .. فالف مبروك ومزيدا من البنين والبنات .

● عمال وموظفو البنك الاهلي اليمني للاقراض الشعبي ولجنته النقابيه يهنئون زميلهم عبدالملك عبدالشكور واجلال محمد سعيد بمناسبة مولودهما الجديد (مرام) فالف مبروك ياأبو (مرام) ومزيدا من البنين والبنات .

تهاني

● الدكتور عمر عبدالله ابراهيم دخل يوم السبت الماضي عش الزوجيه .. ويهنئه بهذه المناسبه اخوانه خالد وفايز عبدالله ، وعارف ومحمود وعبدالناصر ومحمد سيف .

ويتمنون له حياة زوجيه هانئه .

مدرسون من الجبهة الإسلامية لكلية العلوم بصنعاء!

● عميد كلية العلوم بجامعة صنعاء توجه الى السودان ليتعاقد مع مدرسين في الجبهة الاسلاميه لتغطية الشواغر داخل الكليه رغم ان هناك يمنيين يمكن الاستفادة منهم في هذا المجال .

اعلان

١- تعلن المؤسسه العامه للمسرح والسينما فرع م- عدن عن تأجير مقاصف دور العرض التاليه :-

السينما	الموقع
بلقيس	كريتر
سبأ	خور مكسر
الحريه	كريتر
المعلا	المعلا
الميناء	التواهي
الشرقيه	الشيخ عثمان
دار سعد	دار سعد
ازال	البريقه
الحوطه	م- لحج
النصر	الضالع
خنفر	جعار
مرديه	مرديه
الغيظه	المهره

٢- يمكن للراغبين في استئجار مقصف واحد او اكثر من ذلك في دور العرض الآنفه الذكر تقديم الطلبات كتابيا من نسخه واحده اصليه باسم الاخ مدير عام المؤسسه العامه للمسرح والسينما شارع الملكه اروى ، كريتر، والصاق طابع مالي فئه ١٠٠ فلس في ظروف مختومه حاملة التاليه : (تأجير مقاصف العرض) ، في موعد اقصاه عشرة ظهر يوم الاثنين ٥ نوفمبر ١٩٩٠م ، وسوف ينظر في أي طلب بعد هذا الموعد .

٣- يمكن للمتقدمين مراجعة دائرة الاحصاء والتخطيط العامه كريتر للحصول على معلومات اضافيه ، كما يمكن معاينة المقاصف المشار اليها خلال اوقات الدوام الرسمي العرض الذي يبدأ من الساعه الرابعه والنصف عصرا .

٤- على المتقدمين لاستئجار المقاصف الحصول على نسخه من طلب تأجير وشروط الدائره الاحصاء والتخطيط العامه كريتر خلال اوقات الدوام الرسميه مقابل رسم ريال - ٥ دينار (خمسه دنانير) .

٥- تبقى الطلبات المقدمه سارية المفعول فترة أقصاها تسعون يوما اعتبارا من تاريخ تقديم الطلب .

المؤسسه العامه للمسرح
٢٣ اكتوبر ٩٠م

الرئيس الفريق علي عبدالله صالح ... تتمة ص ١

وحول سؤال تقدمت بهامندوبه المجله الامريكيه بالنسبه لما تقوم به السعودية الان من دفع مبالغ ماليه لبعض المشايخ وبعض القبائل اليمنيه بغرض تقويض الوحدة، اوضح الاخ الرئيس الفريق علي عبدالله صالح بأن هذا ليس شيئا جديدا في العلاقات اليمنيه السعوديه مؤكدا على ان هذا يتم منذ وقت مبكر فكلما تأزمت العلاقات اليمنيه - السعوديه تدفع لاي مواطن ليقوم بأي عمل مضاد ضد الحكومه وهذا شيء مألوف بيننا وبين السعوديه .

كلمة صوت العمال تتمة ص ١

بالشعب الجار والشقيق في المملكه السعوديه ستظل متينه وحميمه ، بل وستزداد متانه ولو كره الكارهون .. ونرجو لابواق الحمله السعوديه على اليمن . الشفاء من حالتها الهستيريه التي لن تزيدنا الا اصرارا على التواصل في مسيرتنا الديمقراطيه تحت مظله الوحده العظيمه وتلاحم الشعب اليمني .

لقاء موسع ... تتمة ص ٤

المواقع القياديه .

● استغلت البرجوازيه تحقيق الوحدة ، لتعزز من مصالحها وتضرب العمال والحركه النقابيه !

● غياب صلاحيات النقابات في ظل هذه المرحله !

لماذا الاضراب ؟!

عبدالله سعيد مشارف
سكرتير نقابه النفط

عمال الطرقات ... تتمة ص ١

وافادت مصادر مسؤوله في المصلحه وفي السلطه المحليه بالمديريه ونقابة البناء والانشاء المحافظه لصحيفه «صوت العمال» بان هناك أسبابا اخرى ادت الى هذا الوضع ومنها : انقطاع علاوة الانتداب عن العاملين وكذا توقف صرف علاوات الغذاء والمواصلات .

واوضحت هذه المصادر بان المواطنين في المديريه كانوا يتقدمون بمساهمه اجتماعيه قدرها ٢٥ دينارا لكل عامل في المصلحه كعلاوة غذاء لكنها اوقفت كونها اعتبرت خرقا قانونيا لاينبغي استمراره . كما انه بدلا عن علاوة الانتداب فقد تم توفير الغذاء والمواصلات للعمال من قبل المصلحه .وكذا عدم قدرة المصلحه على صرف اية علاوات للعمال نظرا لعدم وجود مشاريع . حيث يقوم العمال حاليا بأعمال الصيانه فقط ولسبع ساعات عمل رسميه .

وقد دعت الجهات المعنيه في المصلحه والسلطه المحليه والنقابيه جهات الاختصاص في المحافظه الى معالجة اوضاع العمال والنظر في اعتماد علاواتهم المالغيه وكذا تلمس أوضاع المصلحه ومحاولة انتشالها من الركود .

بسبب ازدواجيه ... تتمة ص ١

انفسهم مسئولي الحركه وغير قادرين على القيام بالوظائف والمهام المحدده في لوائح وأنظمة عمل المجلس ومكتبه التنفيذي وكذا تلك التي نص عليها قانون الحكم المحلي الذي لم يغير قانون بديل عنه من قبل مجلس النواب . مما دفعهم الى التأكيد على ضرورة ان يسجلوا موقفا من هذا الوضع

واوضحت هذه المصادر بان بعض اعضاء المجلس يرى امكانيه مواصله التنسيق والتشاور مع مختلف الجهات المعنيه والمسؤوله في الاطار المحليه والعليا . فيما ذهب اعضاء اخرون في المجلس الى التشديد على فكرة تقديم اعضاء المجلس واستقاله جماعيه كموقف وحل نهائي للخروج من هذه الازدواجيه.

جدير بالاشاره انه تم انتخاب مجلس الشعب المحلي بالمحافظه في اواخر نوفمبر من العام الماضي . فيما انتخب المكتب التنفيذي للمجلس في ابريل المنصرم .

تأكيد على ماتضمنته ... تتمة ص ١

بعض المدن العربيه والاسلاميه . وتشير انباء مؤكده الى أنه تم بالفعل تنفيذ هذه القرارات خلال الشهور الماضيه .

واوضحت هذه الانباء بان عدة دورات عسكريه تم تنظيمها في المعسكرات التي أقامها التنظيم الدولي على الاراضي السودانيه ، وأن مدة الدورة في هذه المعسكرات ٦ اسابيع متتاليه وعدد افراد الدفعه الواحده فيها ١٨٠٠ عضو، حيث تم تخريج عناصر مدربه بالفعل على الاغتيالات وحرب الشوارع واعمال الارهاب والتخريب وصناعه مواد متفجرة من عناصر محليه .

وكانت خطه ارهابيه اصليه وضعها التنظيم وقام بتدريب عناصره لتنفيذها كشفت عن مخطط يستهدف زعزعه الاستقرار السياسي والامني في كل من اليمن والجزائر ومصر .. كما أفادت معلومات مؤكده بوجود عناصر ارهابيه من هذه البلدان العربيه الثلاث تدربت خلال الفترة الماضيه في المعسكرات السودانيه .

كما تشير معلومات موثوقه الى وجود عناصر مدربه وتابعه لهذا التنظيم كامنه في حالة استعداد لتنفيذ عدد من العمليات الارهابيه في بعض البلدان العربيه .. وان اكثر من ١٨٠ من عناصر هذا التنظيم أستطاعت الفرار بمساعدة تنظيمها الدولي خارج البلدان التي نفذت فيها عمليات أرهابيه مختلفه .

جدير بالذكر انه سبق لنا في (صوت العمال) الاشاره الى وجود معسكرات تدريب تابعه للتنظيم الدولي للاخوان المسلمين اقيمت في السودان ويتدرب فيها يمنيون اعضاء في هذ التنظيم . اضافة الى نشاطهم داخل الوطن اليمني وعلى الصعيد اليمنيه .

في بيان الجبهة الوطنية ... تتمة ص ١

التنظيمي للجبهه على اسس ديمقراطيه سلميه من خلال استكمال فروعها في المحافظات الجنوبيه وعقد المؤتمر الوطني العام في بدايه العام القادم ١٩٩١ .

وحيت الجبهه الوطنيه الديمقراطيه شهداء ثورتي سبتمبر واكتوبر وكل شهداء الحركه الوطنيه والديمقراطيه الذين سقطوا دفاعا عن الثورتين ومن اجل توحيد اليمن وقيام الجمهوريه اليمنيه .

واكدت الجبهه الوطنيه الديمقراطيه تأييدها لموقف الجمهوريه اليمنيه تجاه ازمة الخليج ، واعلنت وقوفها الى جانب العراق الشقيق في مواجهة الاستعمار الغربي في الجزيره والخليج .

وأدانت الجبهة الجريمه الصهيونيه داخل المسجد الاقصى بحق ابناء شعبنا الفلسطيني . كما أدانت الانحياز الامريكي المفضوح.

الانشاءات

● تساءل عن كيفيه تفسير المكتب التنفيذي لقرار تعيين مدراء عادون لشؤون النقابات .

● اكد ايضا انه مع استقطاع الاشتراكات في عضويه النقابات مباشره من المرتبات ؛ ولايتطلب الامر تنسيق مع رؤوساء المكاتب التنفيذيه .

● مؤسسه الطرق . اضطر مدير (البصري) الى اخذ قرض من البنك من اجل صرف مرتبات ومستحقات العاملين !

الوقوف ضد الزياده !

سالم عوض عمر
سكرتير نقابه المصارف

● علينا ان نقف امام تزايد الاسعار ، وان يشارك المكتب التنفيذي النقابات همومها !

● قال ايضا انه يتم تشكيل مجالس الادارات دون مشاركه النقابات العامه .

● حذر من تفتيت النقابات .

تعقيبات :

● وبعد انتهاء النقاشات ، عقب الاخوه راجح صالح ناجي وعبدالكريم ناصر ومحمد عبدالله النهاري ، حول مجمل القضايا التي طرحت .. مؤكدين على اهميه تعزيز العمل النقابي والنزول الميداني الى مواقع العمل واستكمال التشكيل النقابي والاستعداد الامثل لاستقبال الذكرى الـ «٣٥» لتاسيس الحركه النقابيه والدورة الانتخابيه الكامله للحركه النقابيه العام القادم!

عدم التفريط بالمكاسب :

نايف قاسم سعيد
سكرتير نقابه الصناعات الغذائيه

● قال ان هنالك كما يبدو تصفيه حسابات ، وطالب بالحفاظ على مكاسب العمال وعدم التفريط بها وتطبيق القوانين النافذه وحمايتها .

● شرح الوضع المالي للنقابه وعدم قدرتها للايفاء بالتزاماتها .

● كما تساءل عن المبالغ التي تستقطع على العاملين من اجل المغتربين وكيف سيتم توزيعها . واضاف نحن مع تقاعد العمال السنه وادخال دماء جديده الى العمل !

مؤسسه الطرق تستلف !

هاشم علي عبلس
المجلس العمالي م- لحج

راجي صالح ناجي ... تتمة ص ١

النقابي لدى بعض المؤسسات ومرافق العمل ، ومنوعا بحالة التسيب التي برزت مؤخرا في نشاط النقابات ، داعيا هذه النقابات الى النزول الميداني الى مواقع عملها ونشاطها في صفوف العاملين .

كما دعا مختلف الاطر والكوادر النقابيه الى القيام بالتناسس الشريف في نشاطها النقابي في ظل ظروف التعدديه السياسيه لما من شأنه الارتقاء بمستوى ودور النقابات وخدمه مصالح العمال وتحسين مستوى حياتهم المعيشيه مشددا بهذا الصدد على ضروره ممارسه النشاط النقابي بعد ساعات الدوام الرسمي وتاريض الانفاق وترشيده .. وقال : ان العام القادم وهو عام الدوره الانتخابيه الكامله للحركه النقابيه وهو ايضا عام الذكرى (٣٥) لتاسيس الحركه النقابيه اليمنيه لذا فان على النقابات ان ترتقي بمستوى المهام الملقاه على عاتقها تاريخيا والنهوض بدور فعال ومؤثر يواكب التطورات الجديده والعميقه التي يشهدها الوطن في ظل الوحده والديمقراطيه والتنميه والاقتصاديه الشامله .

حزب جبهة التحرير ... تتمة ص ١

ومحافظات الجمهوريه استكملت استعداداتها لخوض المؤتمرات الفرعيه على طريق عقد المؤتمر الوطني العام وفق البرنامج الزمني المحدد وتنفيذا لقرار لجنه التنسيق والاعداد والمتابعه في اجتماعها الثاني يوم ٥ اكتوبر الماضي في مدينة عدن الباسله .

مشاهدات ليلية من قلب العاصمة

انتبه يا.. يا والد!

عبدالتواب سيف

بين ليلة وضحاها اصبحنا «نحن سكان العاصمه صنعاء» نعيش من الامن والاستقرار «لم نألفه منذ ايام الامام» هذه ناحيه .. «وامسينا - بعد جهودنا - نعيش حاله من الخوف والجوع والقلق «بعد انتصار الثورة وتحقيق الوحدة اليمنيه وهذه ناحيه .. واقول للقراء قبل المسؤولين «الزعل مرفوض» لان كاتب هذه الاسطر وحتوي حتى نخاع عظمه» وجاهزيه للذود عن حياض الوطن «الطبيعي» لاتقف عند حدود المداد والقلم لكنها قناليه تمتشق السيف وتهب الدم .. ولكن ؟؟ لكن جاهزيه المبدأ «الرباني» انخرطوا خفافا وثقالا ، وجاهدوا في سبيل الله باموالكم وانفسكم وتاليه ان من يجاهد بنفسه تاركا اهله في جوع ، وبعض قومه يرفلون بالنعيم فان ميتته ميتة كافر .. ميتة كافر..

ميتة كافر .. إذ كيف لمسلم ان يبيت خاويا ، ولايصبحن شاهرا سيفه» ؟؟ فكيف يهدأ المسلم وهو يرى الذئاب تقتنصه ..؟ بل كيف يكون مسلما وهو يرى اعداءه التاريخيين ينقضون عليه دفعة واحدة من الداخل والخارج يحرمون اطفاله - تحت سمع القانون وبصره - رضعتهم اليوميه الهولنديه المستوردة من الحليب ..؟

ويحرمون اطفالهم التلامذة من حقهم في وجبة العشاء بعد فترة المذاكرة ومن ثم وجبتهم في الصباح «والصبوح روح» ؟!

بل كيف لذوي النعمه ان يفهموا مشاعر اب واطفاله «المؤدبين» يشكون له بعد كل يوم يعودون فيه من المدرسه انهم قاسوا - بشدة لفحة البرد منذ خروجهم من البيت وعبر الشارع وفي طابور المدرسه وداخل الفصل وحتى خرجوا في الفسحه بحثا عن دفء الشمس «التي لاتستقر على مبنى مدرسه حتى دقائق بفعل البنايات المجاورة» ويطلبون منه شراء احذيه بديلة لتلك المخرمه التي يدخل منها «البرد اللعين» فيستقر في عظامهم الطاريه وينعكس على بشرات جلودهم «قشورا صدفيه سودا، مؤذيه» ؟؟ .

ويجد الاب التساؤلات المسكينه فور عودته من عمل ليلي اجباري بأمر الدوله المسكينه بعد ان يكون هو قد عاش لفح البرد رغم انه ليس فارسا حتى الآن ويجد في طريقه طوابير العداء للبن والوحده اليمنيه تسرق قوت اطفاله عند أبواب المؤسسات والجمعيات الرسميه ، وعندما يدعوه فضوله للوقوف لحظه - لانه راكب على قدميه - للتحقيق فيما يجري يسمع كلمات متبادله بين حراس الليل «انتبه لذيه» صاحب الحارة وبين فضوله وذهوله ينتبه لركض احد العسس نحوه ...، وهو يصرخ ياه .. يبه ياولد جي» ؟؟

فيهرب ويغلق الباب خلفه ..ويسمع صوت حامل البندقيه «بالبيري» يقول لأصحابه «خلاص .. غلق الباب» .

هل ينتظر القضاة من يدافع عن قراراتهم

● مازالت قضيه باعة الحديد ومواد البناء والنجارة التي تفجرت قبل اربعه اشهر - اثر قرار مكتب محافظ محافظه عدن الذي قضى باخراجهم من محلاتهم التجاريه - تعيش حاله تطور وتفاقم مستمرين ، وذلك منذ ان تقدموا حينها بتظلم واستغاثه الى المسؤولين مطالبين بالعدول عن هذا القرار لاسيما وانهم مستاجرون هذه المحلات منذ اكثر من ثلاثين عاما ، وفي ذات الوقت تقدموا بقضيتهم الى القضاء الذي اخذ مجراه القانوني ونتج عنه صدور قرار محكمه محافظه عدن الذي قضى بالغاء قرار مكتب المحافظ وأستمرار المستاجرين في مزاوله اعمالهم في محلاتهم .

ولكن بدلا من ان ينفذ هذا القرار من قبل القائمين على تنفيذ القانون وحمايه الشرعيه - وفي مقدمتهم الشرطه - فضل القائمون بهذا الامر ان يرموا بالشرعيه القانونيه جانبا وينفذوا قناعاتهم الشخصيه !!

وهاهي الشرعيه القانونيه تكسل وترمي في زباله التخلف ، ويتم تنفيذ قناعات الافراد في زمن الوحدة ، زمن التشدد والحرص على سيادة القانون والنظام .. وعندما يتجه المواطنون الى حماة القانون والشرعيه يحدون ضمنا من يدفعهم للعودة الى شريعه الغاب !!

مهما كانت وجهة نظرنا في قرار المحكمه ومدى صحة ملاحظات الاخوة في البلديه ومحافظه عدن الا ان الامر الان يتعلق بقرار محكمه ، اي باحترام القضاء ،وهيبه القانون الذي يعبر عن هيبه الدوله والسلطه .

اذ كان يمكن للبلديه والمحافظه استئناف الحكم عبر المحكمه والقضاء وتقديم المبررات والاسباب وانتظار القضاء ليقول كلمته الفاصله ويؤدي دوره ليحكم بما حدده القانون .. والقانون هو العدل ، والعدل هو ان الجميع سواسيه امام القانون ، فالقانون ملزم للجميع .

ومع كل الملابسات التي حصلت لازلنا في انتظار ان نسمع صوتا يؤكد على ضرورة احترام القانون واحكام القضاء .. لاننا نثق في ان السلطه السياسيه والقيادة اليمنيه تريد التاكيد على استقلاليه القضاء واحترام القانون في دوله اليمن الموحدة ، دوله سيادة القانون والنظام .

المحرر

الصحوة.. تخون الأمانة الصحفية

الاخ العزيز : محرر صحيفة صوت العمال .
المحترم
بعد التحيه :

اطلعت على العدد رقم (٢٣٨) الصادر بتاريخ ٣٠ ربيع الاول الموافق ١٧-١٠-٩٠م الصفحه الثانيه من صحيفة (الصحوة) تحت عنوان بارز (في سابقه خطيره في دوله الوحدة منع الوعظ والارشاد في مساجد مشبوه) وتعقيبا منا على ذلك وما نسب على لساني يرجى تعاونكم بنشر هذا التعقيب (نصا وروحا) وهو كما يلي :

استقبلت بمكتبي في ١٣ اكتوبر مندوب صحيفة الصحوة الاخ البابكري وجرى حوار طويل استغرق اكثر من ساعه عن الجانب القضائي والديني بالمحافظه والصعوبات التي تواجه عملنا بالمحافظه .

وأود في البدايه ان أسال الاخ البابكري مندوب «الصحوة» هل اقسم بشرفه انه سيقوم بنشر الحوار كاملا دون اي نقصان ؟ ان مندوب الصحوة قد خان مهنة الصحافه وراح يروج مايحلو ويطيب لصحيفته (الصحوة) وهذا الامر يستدعى ورود نص في قانون الصحافه بمحاسبة خونة المهنه الصحفيه .

فهو لم يورد ارقام عدد المساجد التي شيدت بالمحافظه في عهد الثورة المباركه واثناء قيادة الحزب الاشتراكي اليمني سابقا حيث شيد بمحافظة شبوه اكثر من ٢٠٠ مسجد بكامل مستلزماتها وهي مساجد ادعى انها اهليه ولم تقم الدوله بأي بناء لها .

أما عن الوعظ والارشاد فنؤكد للصحوة ولمندوبها ان المساجد في محافظة شبوه مفتوحه ابوابها أمام الموعظين والمرشدين دون قيود ولكننا لم ولن نسمح لاي متطاول باسم الدين ومن على منابر المساجد التطاول على سيادة اليمن باسم الدين والاساءة للدين .

واذا كانت (الصحوة) موافقة على ذلك فإن الوطنيين في اليمن لن يسمحوا بأي اساءة لسيادة الوطن ولن يتخلوا عن ذلك ومن بارك مثل تلك الاعمال فإنه لاينتمي الى تربة اليمن .

وفي الاخير لاأحب ان اطيل في التعقيب واطالب من الاخ البابكري مندوب الصحوة اذا كان يحمل لقب صحفي ان ينشر الحوار كاملا حتى يتسنى للقارىء الاطلاع على الحقيقه بعيدا عن الاقاويل الملفقه والباطله والتي لن تنطلي على القارىء

ونقول «للصحوة» أن الاسلام وجد في اليمن قبل ان تولد «الصحوة» ونسأل الله لكم الهداية الى مافيه الصواب .

مبارك محمد راس
مدير مكتب العدل والاوقاف
مشبوه

القناة الثانية..

والبطالة المقنعة!

سليم احمد صالح

● الكل يعرف الخبرات المتراكمه لفنيي وموظفي وصحفيي تلفزيون القناة الثانيه «عدن» وهي من اولى القنوات التلفزيونيه التي افتتحت في منطقة الجزيرة والخليج ، وان هذه الخبرات سبق وان ساهمت بتزويد بلانهم بها عند انشاء تلفزيون صنعاء ، وايضا تلفزيون اثيوبيا عندما اهديت له اجهزة تلفزيون الابيض والاسود .

هذه الخبرات اصبحت مهددة بعدم التطور نحو الاحسن ولكبة العمل الاعلامي وتكنولوجياته المتسارعه على بقاع العالم ويعني الوقوف عند هذه النقطه الصعبه ، واما بترك المهنه الصحفيه والبحث عن عمل آخر وذلك بسبب تأخر البرامج المختلفه من تلفزيون صنعاء «القناة الاولى» مما ادى الى البرامج الاخباريه بالذات وبعض البرامج الاخرى في تلفزيون عدن «القناة الثانيه» .. وهذه المركزة على القناة الثانيه من نظيرتها الاولى جعل الفنيين والمهندسين أدوات وصل في ربط القناتين عند بث البرامج من تلفزيون صنعاء .

ولم تكتف قيادة المؤسسه اليمنيه للاذاعه والتلفزيون بمركزة معظم البرامج ، ومن ضمنها نشرة الاخبار الرئيسيه ، بل اتخذت قرارا واصدرت امرا اداريا بتحويل مجموعة من محرري دائرة الاخبار بتلفزيون عدن الى دوائر اخرى تحت مبرر كثرة المحررين بهذه الدائرة التي لايتجاوز عدد محرريها تسعة عشر محررا ، وان النشرة الرئيسيه اصبحت تبث من صنعاء ، متجاهلا ان هناك برامج اخباريه وسياسيه يمكن ان يعدها ويقدمها تلفزيون عدن .

وحتى لايكون تلفزيون عدن هامشيا ولايواكب تغطيه الاحداث العالميه وتوعية جماهيره وتنافسه مع بقية وسائل الاعلام الوطنيه الاخرى في اليمن اقترح التالي :

ان يكون لكل من القناتين البرامج الخاصه بكل منهما باستثناء نشرة الاخبار الرئيسيه المذاعه من القناة الاولى بصنعاء .

وبهذا المقترح نكون قد اعطينا حرية للمشاهد ان يفتح القناة التي يريدها ومتابعة مايرغب فيه .. ونكون قد خلقنا حالة من التنافس بين القناتين واجهزة الاعلام الوطنيه الاخرى بما يخدم مصلحة اليمن وابنائها .. وكذا خلق حالة الابداع المتطور للعاملين في القناة الاولى .

مالم تأخذ قيادة المؤسسه بهذا المقترح فإن مايقارب ٣٥٠ عامل وعاملة في تلفزيون عدن سيكونون مسجلين في قائمة «البطاله المقنعه»!

بندر خير

عبدالله دهيس

"الغزالي" أخطأ في الحساب و"بن عبدالله" (جابه جول)!!

● ماهي آخر الاخبار المضحكه .. المبكيه .. مصلحة الضمان الاجتماعي .. ودائرة رعاية اسر الشهداء بعدن ؟! فيها اعزائي .. (اللي) يعجبه يعرف .. يقرا الموضوع .. واللي مايعجبه العجب .. او الصيام في رجب .. يكتفي بقراءة العنوان (وبس) .. وليس مانع لان يذهب ايضا الى الاخ فضل علي عبدالله مدير مصلحة الضمان الاجتماعي فرع عدن تسعى حاليا بالهيئه العامه للتأمين و المعاشات لمعرفة كافة التفاصيل حول هذه القضيه.. وعندها سيصاب بداء (كنا نكذب عليكم) !!

● آخر الاخبار المضحكه .. المبكيه اعزائي واحبتي .. ان دائرة رعاية اسر الشهداء ، وفي ضوء القانون رقم (٧) الصادر من رئيس هيئة الرئاسه في الشطر الجنوبي سابقا ، والخاص بحماية ورعاية مناضلي حرب التحرير ، قد صرفت يمكن ولازالت بـ (اللحقه) آلاف الاستمارات محوله الى الضمان الاجتماعي بشأن احتساب ٤ سنوات خدمه فعليه لاشخاص (بلغت عدد الاستمارات) ممن ناضلوا في حرب التحرير من ٦٣-٦٧م ، ضد النصارى الله يلعنهم دنيا واخره ! لانهم خرجوا ولم يعرفوا انهم (باتقع) مشكله بالنسبه لخدمات من ناضل ضدهم اربع سنوات ، ليل مع نهار ! سواء بالبندق او المدفع او باسلوب (وانا عيني تشوف) وبموجب هذه الاستمارات ، ومن اجل ضم احتساب اربع سنوات خدمه فعليه للمناضلين المستحقين ممن اعطيت لهم هذه الاستمارات ، للاستفادة منها عند الاحالة للتقاعد بموجب ذلك ، ترتبت على دائرة رعاية أسر الشهداء مستحقات ماليه لمصلحة الضمان الاجتماعي .

● فماهي القصه اذن ؟!

- المصلحه تطالب .. الان بدفع هذا المبلغ المتخلف منذ سنوات ، .. وكانت المصلحه على «نياتها» ومنذ البدايه .. ومنذ سنوات ، تستلم الاستمارات والرسائل ،وتحولها الى مرافق «المناضلين» المعنيين .. لاحتسابها كخدمات فعليه والقضيه فيها (ثقه) .. من ان الدائرة سوف تسدد المبالغ ، ومش معقول (الكذب على الدقون) !

● فالدائرة تقول ليس لديها اي رصيد مالي ولاتستطيع حتى الايفاء بدفع مرتبات اسر الشهداء ومنذ مايزيد عن (خمسه شهور) !!

● والمصلحه تطالب بمستحقاتها .. الماليه ..

● وكان الحل .. ان قام الاخ (الغزالي) نائب مدير دائرة رعاية اسر الشهداء ربنا يذكره بالخير ، بكتابة (رساله) لمدير مصلحة الضمان الاجتماعي مفادها ، ..ان الذي يريد ضم خدمته من مناضلي التحرير ، لفترة حرب التحرير ، عليه ان يدفع من (كيسه) مقابل ذلك.. والدائرة ليست مسؤوله عن هذه القضيه !

● بهذا (والدنا) الغزالي ،تناسى قانون هيئة الرئاسه بهذا الصدد ، بل والغاه (بجرة قلم) ! وهكذا بسهوله .. وكأن الدنيا (سفطه) وماشي عياد (حكومه) .

● اما الاخ الطيب بن عبدالله ، مدير مصلحة الضمان، فقد قام على (الحامي) ، باعداد رساله الى الرافق وفروع المصلحه ، قال فيها ان من يريد احتساب سنوات حرب التحرير كخدمة فعليه ولديه استمارة ، عليه ان يدفع (كيش) .. والذين قد احتسبت لهم هذه السنوات كخدمه وضمت الى سنوات خدمتهم .. فعليهم ايضا ان يدفعوا .. مالم يعتبر ذلك لاغيا .. والمؤسف ان (المبالغ) التي سيدفعها هؤلاء (المناضلون) ستكون مرتفعه بالطبع ..! وبهذا يكون مدير المصلحه بن عبدالله قد (جاب) الغزالي (جول) ! فكيف المخرج؟

● لقد كان الاجدر بالاخ (الغزالي) ان يناقش الامر مع رئيس الوزراء او الرئيس اوكل القيادة السياسيه .. فليس الحل .. ان يلغي القانون دون ان يدرك ذلك ودون ان يعرف أيضا كم اعداد الذين سيتضررون منه (احياء واموات) !

الجودة أولا
ديكو
DICO
الجودة .. أولا
شركة درهم للصناعة المحدودة / الحديدة
☎ ٦/٤/٣١١٠٧٥٣ فاكس ٢١١٥٧ (٠٣) ص.ب ٣٦٦٧ الحديدة
ج . . ي

الحبس لمن يخالف!

● لايزال مسؤول ضريبة القات بالسوق المركزي بالحديدة يتصرف في عمله خارج القوانين واللوائح .
ومن يخالفه يحبسه مستخدما عساكره (الخاص) الموجودين معه .. وهذا ماحصل بالنسبه للمواطن بائع القات (الدسناس) .

طالب ومدير وسكرتير..!!!

● طالب بكلية التربيه بالحديده .. يعمل مديرا لمدرسه ابتدائيه وسكرتيرا لمدرسة اخرى ثانويه وذلك في منطقة «الزيديه» التابعه لمحافظة الحديده .. وكذلك يعمل مساعدا لمدير المركز التعليمي في منطقة (باجل) .
ماموقف مكتب التربيه الذي يعلم بهذه المخالفات ؟!

تجارة بمواد المؤسسة العسكرية..!

تفيد معلومات وثيقه ان بعض المسؤولين العسكريين يستغلون مواقعهم بأخذ كميات كبيرة من المواد الغذائيه تصل الى الاف الاكياس من القمح والسكر والدقيق، وذلك من المؤسسه العسكريه ، ويقومون ببيعها للتجار .

احد هؤلاء يتعامل مع تاجر في مدينه التربه بلواء تعز بكميات تصل قيمتها مئات الالاف من الريالات ، والذي يبيعها بارباح تتجاوز الـ ١٠٠٪ ولتجار الارياف الذين بدورهم يستغلون المواطن بأسعارهم وجشعهم .

احد التجار باع في التربه كيس القمح بـ ٣٦٠ ريالا ويقال انه بموافقة مكتب التموين وقد القي القبض عليه وتم ايقافه . الا انه لازال يبيع المواد بطرق ملتويه .

الصحيفه تحتفظ باسماء المتورطين في هذه الافعال ووثائق أخرى .

..والمبرر تجاوز بند المصروفات الشخصية!

● في احد المرافق الاعلاميه العامله في العاصمه الاقتصاديه والتجاريه (عدن) لم تدفع للعاملين فيها مستحقاتهم الخاصه بالعمل الاضافي منذ شهر يناير ١٩٩٠م تحت مبرر تجاوز بند المصروفات الشخصيه للموازنه العامه للمرفق ..!!
ولازال العاملون يواصلون عملهم وعلى الحساب !!

إعلان

ترغب الهيئه العامه للقوى الكهربائيه بعدن ان تحصل خلال الاشهر القادمه على بعض احتياجاتها من قطع الغيار للمحطات الكهربائيه وماتتطلبها من مواد ومعدات للشبكه الكهربائيه الهوائيه والارضيه بما في ذلك المحولات بانواعها ومفاتيح التحكم والتوزيع الخ .. وكذا مواد توصيل الخدمه الكهربائيه الى المستهلكين وغيرها من المواد الاستهلاكيه في انشطتها المختلفه الى جانب أدوات واجهزة العمل .. الخ عبر الشركات والمؤسسات والوكالات التجاريه والمستوردين والتجار المعتمدين في الجمهوريه .

ولذلك الغرض فإن الهيئه ترغب في تسجيل واعتماد اسماء المعنيين القادرين لتسهيل توجيه طلبات وشروط المناقصات اليهم كلما استدعت الحاجه الى ذلك .

فعلى من له الرغبه باستلام طلبات الهيئه وشروط مناقصاتها ولديه الاستعداد والقدرة في تقديم العطاءات وتوفير متطلبات الهيئه المختلفه (المشار اليها آنفا) او بعضا منها مقابل الدفع بالعمله الوطنيه تقديم طلبات كتابيه لاعتمادهم كمعنيين مسجلين لدى الهيئه الى القائم باعمال المدير العام للهيئه ص ب رقم ٥٢٤٥ المعلا - عدن او تسلم الى المكتب الرئيسي للهيئه بجيف عدن موضحين فيها البيانات التاليه :

١- اسم الشركه - المؤسسه - الوكاله التجاريه او المستورد - التاجر .
٢- العنوان البريدي الكامل مع رقم التلكس والفاكس .
٣- طبيعة النشاط المهني - التجاري الراهن لصاحب الشأن .
٤- نوع الترخيص المهني او التجاري الممنوح له .
٥- مكان وتاريخ إصدار الترخيص المهني - التجاري الممنوح ومدى صلاحيته .
٦- اسماء وعناوين الشركات الاجنبيه التي يمثلها في الجمهوريه.
٧- اسماء وعناوين الشركات الاجنبيه المرتبط بها بعلاقات تجاريه جيده .
٨- نبذه عن الوضع المالي لصاحب الشأن او صورة من الحسابات الختاميه المعتمده الاخيرة .
٩- اي بيانات اخرى يمكن ان تكون ذات فائدة لاعتماد مقدم الطلب كممون معتمد مسجل لدى الهيئه .

تقدم الطلبات في موعد اقصاه ٢٢ نوفمبر ١٩٩٠م .

٥٠٠ ريال أجرة العسكري !!

● يشكو العديد من المواطنين في منطقة اللحيه بمحافظة الحديدة من ظلم وتعسف حاكم قضاء اللحيه .. ويتهمونه بانه لازال يمارس نفس الاحكام الجائرة لأسرة (حميد الدين) .
حيث يقوم بتنفيذ عساكر على المواطنين الخارجين عن طاعته ويفرض خمسمائة ريال اجرة العسكري الواحد .. وخلال شهر واحد قام بتنفيذ عساكر على المواطن حسن جربوش مخضر ٢٤ مرة وكل مرة تكون اجرة العسكري الواحد خمسمائه ريال ويحبس الناس بالمزاج..
ويستغيث المواطنون بالاخ وزير العدل .

مسجلون ولايمارسون التجارة..!!

● رغم ان عدد المسجلين في ادارة السجل التجاري بمكتب التموين والتجارة بالحديده كبير الا ان معظم هؤلاء لايمارسون التجارة ولا توجد لديهم محلات تجاريه لكنهم يقومون باستلام حصصهم من المواد الغذائيه التموينيه ليبيعوها في السوق السوداء ..!! وبعدين نقول لماذا المواطن الغلبان يتألم ولايجد قوت يومه !

لجان حكومية بدون إشراك النقابات!

● بدأت العديد من الوزارات والمرافق تتجاهل اللجان النقابيه وحقوقها ..
وقد اصدر الاخ وزير الاعلام منشورا وزاريا بتشكيل لجان اداريه ولجان للجرد دون إشراك ممثلين للجان النقابيه وهو حق قانوني يؤكده قانونا العمل الاساسي وحقوق وواجبات اللجان النقابيه ويتساءل النقابيون هل الغيت هذه القوانين ؟!
ومارأي قيادة الاتحاد العام للنقابات .

في سارك

إيقاف عاملات عن العمل!

● مدير تعاونية المرأة للخياطه اتخذ اجراءات توقيف بحق العديد من العاملات تحت تبرير عدم وجود أعمال ! التعاونيه تقع تحت اشراف وزارة الصناعه.. لكن يبدو ان الاشراف شكلي .. فالمدير يتعامل وكأن التعاونيه ملكيه شخصيه له ..

ومع ذلك نقول لابد من اعادة العاملات الى اعمالهن .. وعلى الاداره والوزارة تنسيق عمليه تغيير الاعمال .. وبلاش تجويع الناس فقطع الراس ولا قطع المعاش .. وعلى الاداره تقليص النفقات غير الضروريه والشخصيه وستتوفر امكانيه لتسديد اجور العاملات وقرار الاخ رئيس الوزراء واضح في منع توقيف العاملين وتجويعهم فما رأي الاخ المدير والاخ وكيل الوزارة فرع عدن.

لقاء موسع للنقابات والمجالس العمالية

● كيف تجابه النقابات الهجمة الشرسة عليها.. وما هو رأيها في ارتفاع الأسعار وبيع القطاع العام ؟ ● انتشال ظاهرة الركود في العمل النقابي ● انتقاد ظاهرة التسابق للحصول على بدلات الانتقال !

في إطار جهود المكتب التنفيذي لاتحاد عام النقابات لانتشال الوضع الراهن للحركة النقابية

● عقد يوما الاحد والاثنين الماضيين في قاعه الاجتماعات بالاتحاد العام للنقابات ، بعدن لقاء موسع لاعضاء السكرتاريات العامه للنقابات العامه والمجالس العماليه في المحافظات الجنوبيه من الجمهوريه . وهو اللقاء الذي يأتي في اطار جهود المكتب التنفيذي لاتحاد النقابات ، من اجل انتشال الوضع الراهن للحركه النقابيه وتجاوز عوامل الركود والضعف الذي بدا يبرز في نشاطها ، بهدف ارتقاء العمل النقابي ، ومستوى المهام المناطه بالحركه النقابيه اليمنيه في المرحله الراهنه ، وفي ظل قيام الجمهوريه اليمنيه الفتيه ، عقب تحقيق اعادة وحدة الوطن .

● في هذا اللقاء الذي ترأسه الاخ راجح صالح ناجي ، رئيس المكتب التنفيذي لاتحاد نقابات عمال الجمهوريه اليمنيه ، وبمشاركه عدد من اعضاء المكتب التنفيذي تم مناقشة واستعراض جملة من القضايا والموضوعات الهامه المرتبطه بصلب عمل ومهام النقابات .. نوجز أبرزها على النحو الآتي :

رصد / عبدان دهيس

تصوير / ناصر اسماعيل

وهو ايضا عام الذكرى الـ(٣٥) لتأسيس الحركه النقابيه اليمنيه، وعلى النقابات ان تستقبل هذين الحدثين بما يليق ومستوى مكانة الارث النضالي الكبير والزاخر للطبقه العامله اليمنيه وحركتها النقابيه والمهام المنتصبه امامها في ظل المرحله الراهنه

من المناقشات ..

● (صوت العمال) تواجدت في هذا اللقاء الهام ، وقد رصدت ابرز النقاشات والملاحظات التي طرحها المشاركون سواء سكرتيرو واعضاء سكرتاريات النقابات العامه والمجالس العماليه او من أعضاء سكرتاريات مجالس فروع النقابات العامه ، وتعقيبات اعضاء المكتب التنفيذي ازاءها ..

فإلى ابرز هذه المناقشات :

العمل النقابي والتصاريح !

● الاخ احمد الحاج ، أشار في مناقشاته الى :

نقابة النفط

– أهمية تواجد كامل اعضاء المكتب التنفيذي في مثل هذه اللقاءات :

– الاخذ بأفضليات قوانين وتشريعات العمل .

– لماذا يتم اخذ التصاريح بالموافقه للتشكيل النقابي ؟

– ماهو موقف النقابات من الهجمه العدائيه التي تستهدفها وكيف نجابهها وماذا نعمل ؟!

انتشال الوضع الراهن للعمل النقابي في المقدمه !

● الوضع الراهن للعمل النقابي والحركه النقابيه اليمنيه والمهام الماثله أمامها .

● استكمال البناء التنظيمي للنقابات في كافة مرافق محافظات الجمهوريه .

● نتائج اللقاءات التي عقدها المكتب التنفيذي مع الاخ حيدر ابوبكر العطاس ، رئيس مجلس الوزراء وعدد من الوزراء المختصين بشأن معالجة قضايا الضرائب وثبات الاسعار للمواد الاساسيه واستقرار التموين ومستقبل العماله في القطاع العام ، وتقاعد العماله المسنه ، وقضية المتضررين من التعميم رقم (١٠) الصادر عن وزاره الخدمه المدنيه والاصلاح الاداري ، ومستوى تنفيذ هذه النتائج .

● شرعية العمل النقابي في ضوء قوانين وتشريعات العمل وماتجابهه الحركه النقابيه اليوم من هجمه شرسه ، تهدف الى استلاب حقوقها والمكاسب التي حققتها عبر سنوات نضالها الطويل .

● الاستعداد للدورة الانتخابيه الكامله لاطر الحركه النقابيه .

● الاستعداد والتحضير للاحتفال بالذكرى الـ (٣٥) لتاسيس الحركه النقابيه اليمنيه التي تصادفنا في مارس العام القادم ..

هموم .. وفهم قاصر للعمل النقابي !

● الاخ راجح صالح ناجي ، دشن اللقاء ، بكلمه هامه ، تناول فيها باستفاضه ، طبيعة الهموم الماثله امام الحركه النقابيه بمختلف اطرها .. وحالة التسيب والركود التي بدأت تبرز في نشاطها في الآونه الاخيرة .. وقال في كلمته:

– ان هموم النقابات ، هي نفس الهموم التي وقف ويقف امامها باستمرار المكتب التنفيذي للاتحاد، بهدف وضع المعالجات لها ، وبما يؤدي الى تعزيز النشاط النقابي وشد فاعلية وتأثير ومكانة الحركه النقابيه في المجتمع .. واوضح ان تنظيم مثل هذه اللقاءات تظل حيويه بالنسبه لنا كنقابات وقيادة للاتحاد لتدارس مثل هذه الهموم بصورة مشتركه وتحمل المسؤوليه ازاءها لتجاوز كافة الظروف التي تكون قد نشأت بفعل دمج الاطر النقابيه اليمنيه في كيان واحد، عند قيام دولة الوحدة !

● الاخ راجح ايضا ، تناول نشاط المكتب التنفيذي للاتحاد، بصدد استكمال البناء التنظيمي للنقابات وفروع الاتحاد في عموم محافظات الوطن .. وقال بصريح العبارة ، من انه لازالت هنالك بعض الصعوبات القائمه في هذا الاتجاه بسبب وجود بعض التمايزات والخصوصيات في العمل النقابي في مرحله ماقبل الوحدة .. واكد ان ذلك يتم تجاوزه رغم وجود الفهم القاصر لطبيعة العمل النقابي لدى بعض المؤسسات والقيادات فيها .

النقابات .. مطالبة بالنزول الميداني !

● الاخ راجح في سياق كلمته الهامه .. ولمواجهة الوضع الراهن الذي تعيشه الحركه النقابيه ، دعا النقابات الى تكثيف نزولها الميداني لتلمس هموم العمال ومن أجل استكمال البناء التنظيمي لها وفي كافة مرافق محافظات الجمهوريه اضافة الى الاسراع في دمج النقابات المتشابهه ، تنفيذا لقرار المجلس المركزي في دورته الاخيره.

حوار متواصل مع الحكومه !

● وحول حوار المكتب التنفيذي مع الحكومه ، قال ان الحوار لازال قائما ويتواصل ، بصدد احترام شرعية العمل النقابي واستيعاب مفهومه من قبل الاجهزة الحكوميه وكفالة حقوقه في كافة قوانين وتشريعات العمل والمطروحه حاليا امام مجلس النواب ، موضحا ان هناك مناقشات بهذا الصدد من خلال اللجان التي شكلها مجلس النواب . كما تناول في كلمته طبيعة النشاط القادم للحركه النقابيه اليمنيه ، ودعا النقابات وأطرها وكل الكوادر النقابيه الى التنافس الشريف في نشاطها النقابي ، خاصة في ظل التعدديه السياسيه وما يمكن لطبقه العامله اليمنيه وحركتها النقابيه ان تقدم في ظل المناخ الديمقراطي الذي يعم الوطن اليوم ، وبما يخدم ويحقق مصالح العمال وتحسين حياتهم المعيشيه واستعرض في كلمته نتائج لقاء المكتب التنفيذي مع الاخ رئيس الوزراء والوزراء المختصين وطبيعه القضايا التي تم بحثها خاصة فيما يتعلق بتخفيض الضرائب وثبات الاسعار وغيرها من القضايا ، وقال انه قد جرى التأكيد من حيث المبدأ على ثبات اسعار بعض المواد الاساسيه اضافة الى تخفيض نسبة الضرائب ، وعن مستقبل العماله في مؤسسات القطاع العام والتي بدأت بعضها بفصل عدد من عامليها ، تحت حجة تجاوز دائرة العجز قال ان هناك توجيها من الاخ رئيس الوزراء بشأن عدم الفصل او الاستغناء عن اي من العاملين ، وعلى النقابات ان تتابع ذلك :

الدوره الانتخابيه واستقبال ذكرى تأسيس النقابات

● في ختام كلمته دعا الاخ راجح ، النقابات الى تقوية وتعزيز دورها على أن يمارس النشاط النقابي ، بعد ساعات الدوام الرسميه ، وان يتم تقليص النفقات وترشيدها ، مشيرا ان عدد الكادر النقابي المفرغ سيتم تقليصه وفقا وحاجه العمل النقابي ، وقال ان العام القادم هو عام الدوره الانتخابيه الكامله للحركه النقابيه

النقابيون يتساءلون :

● لماذا مقر الاتحاد بصنعاء .. والكثافة العمالية في عدن .. وماذا يعني مدراء عامون لشؤون النقابات ؟!

المقر في صنعاء، وماذا ؟!

● الاخ عمر محمد حسن – سكرتير المجلس العمالي م– أبين أشار :

– لابد من نزول اعضاء المكتب التنفيذي للاتحاد الى المحافظات في هذا الظرف لمتابعة الهموم التي تعانيها النقابات والمجالس العماليه وخاصه فيما يتعلق بقضايا التامينات والضمان ومستقبل العماله ..

– وتساءل الى أن استطاعت الحركه النقابيه اقناع الحكومه حول ضمانات مستقبل القطاع العام والعماله فيه واستيعاب العماله العائده بفعل ازمه الخليج ؟!

– ماهو موقف الحركه النقابيه ازاء الارتفاع المستمر للاسعار وبقاء استقطاع الضرائب المرتفعه على العاملين ، وما مدى استجابه الحكومه لما تقدمت به النقابات في مذكرتها ونتائج اللقاء مع رئيس الوزراء بصددها ؟!

– مقر الاتحاد في صنعاء .. وهذا يعني الجلوس في الفنادق.. فماهي المعالجه لهذا الوضع للمكتب التنفيذي ؟!

● كما طالب قيادة النقابات بتحديد موقفها ازاء ارتفاع الاسعار

● وتساءل ايضا حول نفقات الصرف والبقاء في الفنادق ، من قبل قيادة الاتحاد نتيجه لوجود مقر الاتحاد في صنعاء ؟!

● اشار ايضا الى رد فعل العمال بعدم دفع اشتراكات النقابات وعدم استقطاعها مباشره من رواتب العاملين . وقال ان ذلك يشكل خطوره على الايراد المالي للنقابات والاتحاد .

● اشار ايضا الى الاوضاع المتردية في مؤسسات القطاع العام في المحافظات الجنوبيه . ولماذا وصل الى هذا الحال .. فهل هذا بسبب الوحدة ؟!

● اكد ايضا على اهمية دمج النقابات في المحافظات الجنوبيه والشماليه .

العلاوات للاداريين !

● سفيان احمد علي سكرتير المجلس العمالي م– الشعب م– عدن

● تطرق الى عدم مشاركة النقابات في صياغة اللوائح والانظمه والقوانين المرتبطه بحياة العمال !

● انتقد ايضا البيروقراطيه الاداريه التي ازدادت حدة في هذه الايام ..

● قال ايضا نظام منح العلاوات ، اعطى الكثير للقيادات الاداريه واستثنى العمال ؟!

● نظام توريد مستحقات الضمان الاجتماعي ، الذي كان معمول به ، لم يتم الاخذ به .

● طالب بانزال مشاريع قوانين وتشريعات العمل لمناقشتها من قبل جماهير العمال .

● لم يتم انزال نتائج احتماعات المكتب التنفيذي الى الاطر النقابيه الدنيا .

معاناة العمل النقابي !

محمد علي باعلي

سكرتير المجلس العمالي م– لحج

● لانتشال اوضاع النقابات ، اقترح عقد لقاء تشاوري لبحث الهموم التي تنتصب امام النقابات.

● كما تساءل عن مستقبل العمل النقابي في المحافظات الجنوبيه في ضوء ماوصل اليه الحال اليوم !

● استعرض كذلك معاناة العمل النقابي في محافظه لحج ، واساليب الادارات والمدراء وعدم احترامهم للعمل النقابي ، والمعاناة ايضا للعمل النقابي ازاء حل مشاكل العمال والمؤجلين للتقاعد ، كما طالب بأن نمنح قطع الاراضي للعمال ذوي الدخل المحدود وبرسوم ميسره .

● كما دعا الى اضراب عام اذا لم تحترم الحكومه ، حقوق النقابات .

الوضع الخارجي للنقابات يسوده الركود !

راشد محمد ابراهيم

سكرتير عام نقابة الاعلام والثقافه

● قال ان المكتب التنفيذي لم يتباطأ في تقديم المساعده للنقابات واسنادها في استقلال بنائها التنظيمي في عموم محافظات الجمهوريه .

● اللجان الحكوميه تشكل دون مشاركة النقابات ؟!

● الوضع الخارجي للنقابات يسوده الركود !

دمج نقابة عمال الغزل في الوطن !

[illegible]

سكرتير عام نقابة الغزل

احمد الحاج — سالم عوض

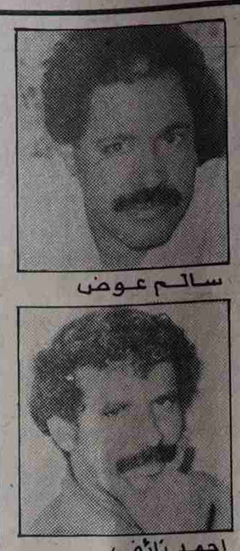

صالح الجنزير — ناجي صالح مرشد

عبدالكريم غانم — احمد نائف

ثابت قاسم — هاشم علي «عبلس»

● طالب بدعم مؤسسات القطاع العام ومنحها مخصصاتها لاستيراد متطلباتها من المواد الخام.

● كما اكد على اهمية دمج نقابتي الغزل والنسيج في عموم الوطن !

دعم (صوت العمال)

سعيد ناجي نخلاني

نقابة الثقافه والاعلام

● تناول الوضع في مؤسسه (صوت العمال) ، وطالب بدعمها ودعم الصحيفه من قبل النقابات عند استقلالها المالي والاداري !

وطالب ان تسهم النقابات في توفير الاعمال التجاريه للمؤسسه، من خلال المرافق التابعه لها .

مقر الاتحاد في عدن !

صالح الجنزير

المجلس العمالي م– عدن

● طالب بأن يكون مقر الاتحاد في العاصمه الاقتصاديه والتجاريه عدن نتيجه للكثافه العماليه فيها وفي المحافظات الجنوبيه !

● تساءل عن موقف الحركه النقابيه ازاء ارتفاع الاسعار المتصاعد ! وكيفية معالجة الوضع الراهن للحركه النقابيه . وطالب المكتب التنفيذي بمواصلة لقاءاته مع الحكومه

المكتب التنفيذي في صنعاء

صالح عبادي

● قال ان المكتب التنفيذي متمثل في صنعاء ، والعمل النقابي في عدن والمحافظات الجنوبيه الاخرى مشلول ومصاب بالاحباط !

● المرافق لم تعمل بمثابة التفريغ ، للنقابيين المنتخبين بمدرسة الكوادر النقابيه ، فماهو الحل ؟!

● المتفرغون للعمل النقابي لم يمنحوا حقوقهم في مرافقهم !

الدورة الانتخابيه كيف ؟!

عبدالكريم غانم

سكرتير عام نقابة الاسماك

● تساءل عن موقع المكتب التنفيذي في عدن .. وماهي الاستعدادات لعقد الدورة الانتخابيه الكامله للحركه النقابيه في ظل اشراف وزارة العمل على العمل النقابي .

● شهاده مدرسة الكوادر النقابيه لم يعترف بها .

● تناول ايضا الوضع في تعاونية الشريط الساحلي وموقف الوزير حيث الغى مراكز الاستلام فيها .

بيع القطاع العام !

سيف شنان

نقابة النقل والمواصلات

● طالب بتحديد مهام النقابات في ظل دولة الوحده .

● كما طالب بموقف النقابات ازاء بيع القطاع العام والتأمين عليه وفصل العمال .

مطالب العمال تسحب

محمد نائف

نقابة الثقافه

● قال ان مكاسب النقابات والعمال بدأت سحبها من بين ايدينا .

غياب النقابات !

ناجي صالح مرشد

نقابة المصارف

● قال التشطير موجود [illegible] عدم وجود كامل اعضاء المكتب التنفيذي في هذا اللقاء .

● انتقد ظاهرة التسابق للحصول على بدلات الانتقال والعلاوات من خلال اللهث و[illegible]

التتمة ص ٢

مشاهدات سائح في وطنه ١

يومان في تعز ..

يوم لنا .. ويوم علينا !!

علي عمر الصيعري

في فسحة من زمن مهمتنا الادبيه في عاصمتنا الاقتصاديه والتجاريه (عدن) ، قدمنا اليها من حضرموت ، قررنا صديقي حسين عمر باصالح وانا ، ان نستبق او بالاصح نلبي نداء الاخ (مطهر الحيفي) وكيل وزارة السياحه المساعد للاستثمار والسياحه الذي دعا فيه الى الاستمتاع والتعرف على وطننا اليمن ، والذي ضمنه اجابات مقابلته التي اجرتها معه (صوت العمال) في عددها الحامل للرقم (٩٧٨) ، قررنا ان نقوم بسياحة ذاتية قصيرة في كل من (تعز) و (الحديده) .. سياحه من نوع خاص ..

وكنت في دخيلة نفسي اضمرت ان اعطي لقلمي اجازة طيله مدة هذه السياحه ، لكي تكون سياحه للراحه والمشاهدة الممتعه لاغير ..

ولكن هيهات ان اهدهد ذلك المشاغب بين الجوانب ، اذ يستحيل على (الصحفي) ان يغافل نفسه ويغض عن طرفه .

على كل حال وجدت نفسي آخر المطاف ، بعد السياحه طبعا ، مثقلا بمشاهدات وانطباعات وخواطر متشابكه ومتشعبه في آن واحد.. ورأيت ان اترك الوصف الانطباعي ، او ما يطلق عليه (أدب الرحلات) جانبا ، وان أسجل مشاهدات من واقع حياة الناس ومعاناتهم ... من واقع (تراجيديا) و (كوميديا) المدينه (تعز) التي نعيشها حاليا ... من حلو – فار الانطباع التحليلي .. وهاكم ماكتبت ...

تعز فاجأتني حقا

● (تعز) هذه المدينه الجميله الزاخرة حركة والفياضة شبابا، التي انتشرت مبانيها واسوافها على التلال والوديان ، وتسلقت جبل (صبر) الشامخ ، فاجأتني حقا .. نعم فاجأتني بآلية حركتها وضجيجها ، وطول اسوافها ومحلاتها التجاريه وغنائها وتشعبها ، واكتظاظها (الى الآخر) بالسكان والزوار والمارين بها ... فاجأتني رغم كل ذلك ، على (استحياء) بسيلان من مجاريها طافحة بروائح حمدت الله على انني لم أشمها لإصابتي (بالزكام المؤبد) ..ولكنني اسيت لساكنيها وزوارها وعابريها .. وحيثما تهرب من هذه (المسايل) الصغيرة ، تبرز أمامك الحفر والأخاديد التي ساطت بها سيول جبل (صبر) ظهر المدينه سيما في أسواق (الباب الكبير) الشعبيه . هذا الكلام ليس لي وحده ، فقد سبق ان نشرت هذه الصحيفة مطالب للمواطنين ودعوات لهم لان يفتح الله قلب القائمين والعاملين في (البلديه) وينفخ فيهم (صور) الهمه لانقاذ وجه المدينه وهوائها من التلوث .. ندعو ونقول (آمين)

فرجة على الامام احمد

● من لم يزر (قصر الامام) بـ (صاله) المتحف الوطني حاليا او يتسلق جبل (صبر) فاته نصف من زيارته للمدينه . لهذا قررنا زيارة (قصر الامام) للفرجة على مخلفات اذكى (طاغوت) ضحك على شعبه ردحا من الزمن الى ان حسمته ثورة السادس والعشرين من سبتمبر الخالدة .

جميل ان يحافظ ابناء هذه المدينه الباسله على هذه (النادره) التاريخيه ، التي تحكي عهدا من الظلم والاظلام كما هي.. فالقصر لم تمسه يد التغيير او (التخطيط الحضري) او التحديث ، منذ انتصار الثورة ، ماعدا بعض الترميمات (الرشه) (بالنوره) الجبير الابيض ...

والاجمل ، المحافظه على المقتنيات الفاليه ، والتحف الثمينه التي خلفها (الامام) كما هي .. حتى تتعاقب على مشاهدتها الاجيال ، لتقارن بين ماتسمعه من أجدادها عن الفقر المدقع والجهل المفجع، وبين ماستشاهده من بذخ وشراء فاحش وإهدار لأموالهم ودمائهم في تلك القلعة الرهيبه (التسميه من عندي) .

فهناك (السرير الهزاز) وغرفة الادويه العجيبه التي كان الامام يعالج نفسه سرا من جراح رصاص الثوار بعد ان كان يدعي انه (محمي من قبل الجان) .

وهناك (غرفة الراحه) العجيبه حيث لاتزال قوارير (الويسكي) من كل نوع بما فيها الـ (فولد سكوت) الفاخر المعتق ، باقية على حالها ، ملآنة او الى نصفها ، وبجوارها كؤوس من فضه وذهب ، و(هناك) من مخمل ، وطراريح من دمقس ، وملاءات من حرير موشى .. (بالمفارقة قدر الفقراء) ..

وهناك حيث الالعاب (الكربيه) ، واجهزة التصنت وانواع واشكال الاسلحه البيضاء والناريه و(القلم المسدس) و (اللغم المموه) وكل شيء .. كل شيء على حاله ..

بذخ هنا وفقر هناك والى جانب كل هذا (السبح) و (سجاجيد الصلاه) .. وخرجت بملاحظه اثناء زيارتي للقصر .. وهي خلوه من النقوش والرسوم الزركشيه الاسلاميه – طبعا – وتدني ذوق الفن المعماري في الداخل والخارج ، وهذا يعود الى ذوق (الامام) الذي كان يعتقد – رغم كل هذا انه اغنى من اقرانه من الملوك وال[illegible]

ولكن أين (الدليل) ؟ تلفتنا يمنة ويسرة عندما (قطعنا) تذكرة الدخول الى غرف القصر ، فلم نر سوى زوار تركوا لأرجلهم حرية التنقل ، ولأعينهم المشاهدة و[illegible] بعض التوضيحات الفقيرة التي واضحه في بعض الغرف . ومن حسن حظنا ان تبرع احد الموجودين في المتحف (القصر) مشكورا بمرافقتنا في جوله داخل تلك الغرف ، التي شاء سوء حظنا ايضا ان تكون (الكهرباء) مقطوعة حينها ، وهذا ماينكرر دائما [illegible] قبل لنا .

إذاً أيها الاخوة ماعكذا الـ[illegible] . وماهكذا (المتحفيه) رجاء .

هامش

زيارتنا كانت في صبيحة يوم الاثنين ٢٢–١٠–٩٠م ، اتجهنا الى مدخل المتحف كان طابور طويل ذا هرج ومرج الجانب الثاني منه .. فاتنا طابور (لقطع) التذاكر ، فوقفنا بدورنا حتى خرج اول (الطابور) حاملا (كيس سكر وبر) حينها عرفنا انه الطابور اليومي امام المؤسسه العسكريه الاقتصاديه باللمفارقه في مبنى المتحف ، وفي احد غرفه الجانبيه ؟ [illegible] نظر السواح الى [illegible] والمرج والتطبر على (سكر و[illegible]

غادة (صبر) فتنتني .. [illegible] عقارة (قات)

● من منا لايعرف نات[illegible] المشهور به ؟ ، ومن منا له عن فاتنات (صبر) ؟!

عندما أشار لي احدهم الى (مسيل) صغير متفرع من [illegible] شوارع المدينه بانه سوق [illegible] ذهلت .. تشكيلة من [illegible] بطريقة عجيبة واقفة ، و[illegible] من الناس يتزاحمون حوله[illegible]

يتبع

لجنة مناصرة الشعب اليمني

ضد تحالف الحكومة مع التجار !

عبد القادر خضر

كنت في سوق الزعفران بكريتر عندما سمعت عن زيادة اسعار البترول والديزل وقد احسست بقسوة ذلك القرار الذي اتخذته حكومتنا الموقره ، على وجوه الناس وذهولهم وعدم تصديقهم لما سمعوه ..

وعندما لاحظت زوجتي ضيقي وتبرمي من ذلك القرار .. قالت لي : ليش تضايق نفسك بانقلل من استعمالنا للسيارة !

قلت لها : يازوجتي العزيزه.. ليس ضيقي من ارتفاع سعر البترول سببه خسارتي التي سأدفعها لبترول سيارتي .. فالسيارة لاتستهلك بترولا كثيرا كما انه يمكنني عدم استعمالها الا للضروريات .. ولكن ارتفاع سعر البترول والديزل سيشعل نارا تؤدي الى ارتفاع اسعار كل شيء في حياتنا وكأنه لايكفي الاسعار المجنونه التي اصبحنا ندفعها لجميع محتاجاتنا دون ان نجد من يحمينا من ارتفاعها اليومي

سترتفع غدا اسعار كل شيء في حياتنا بشكل مخيف .. الاالانسان فسيظل سعره كما هو .. ان لم ينقص السعر !!

أشارت زوجتي الى رجل يقف في نفس الدكان الذي نحن فيه قائله : اليس هذا (فلان) عضو مجلس النواب ؟

التفت الى الرجل وقلت : نعم انه فلان الذي انتخبناه ولكن يبدو انه قد تغير . فقد اصبح يضع ربطة عنق حريريه انيقه على رقبته رغم حرارة جو عدن !!

اقبل علينا الرجل محييا يسألنا عن اخبارنا ، فأجبته اخبارنا سيئه ياعزيزي فالغلاء يطحن كل شيء جميل في حياتنا.. انه يحرمنا حتى من فرحتنا العظيمه بالوحدة .. وكما يبدو انكم بانوابنا الذين انتخبناكم ومنحناكم ثقتنا قد تناسيتمونا امام كثرة العلاوات والامتيازات التي تتحصلون عليها في عاصمة الوحده .

انظر انعكاس قرار الحكومه برفع سعر البترول على وجوه الناس وهم يحسون بأن هذا الارتفاع سيؤدي الى مزيد من الارتفاع لجميع الاشياء لتعرف اخبارنا ..

قال وهو محرج : الواقع انني فوجئت بهذا الارتفاع مثلك .. لانهم لم يناقشوه معنا في مجلس النواب !!

وهو يودعني .. احسست ان كرافتته تكاد تلطم وجهي لانني ازعجته بالحديث عن موضوع لايهمه يتعلق بارتفاع الاسعار .. فمحتاجاته متوفره .. وبترولـه مجانا .. والريالات التي يستلمها، يضيق من عدها ، فيوكل هذه المهمه الى ابنائه !!

والواقع .. ان ارتفاع أسعار البترول والديزل .. قد استفادت منه فئه قليله ولم يؤثر في فئه قليله اخرى وشكل هما اضافيا على كاهل ملايين المواطنين في جميع المحافظات اليمنيه .

الفئه المستفيده هي فئة التجار والدلالين وملوك السوق السوداء ، الذين وجدوا فرصة جديدة ومبررا اضافيا لرفع اسعارهم والتحكم بالاسعار بشكل يومي يرضي شراهتهم لجمع المال وسخريتهم من المواطنين الذين اعتقدوا ان الحكومه والقطاع العام والمؤسسات الجماهيريه ستحميهم من عبث التجار ورفعهم للاسعار بشكل يومي مؤكدين ان مثل هذا التفكير في تثبيت الاسعار ومعاقبة المتلاعبين بها يعتبر (تفكيرا تشطيريا) عفى عليه الدهر !!

اما الفئه التي لم تتأثر من هذا الارتفاع في الاسعار .. فهي فئة المسئولين والمتريشين والمرتشين بشكل عام .. وقد عبر عنهم شخص لاأعرفه اسمه (امين الحزمي) في صحيفة ٢٦ سبتمبر التي اتابعها باهتمام واعجاب كل اسبوع .

ففي الوقت الذي كتب فيه احد الصحفيين من ذوي الدخل المحدود في الصفحه الاخيره من صحيفة ٢٦ سبتمبر عن توقعات بسطاء المواطنين من ان الزياده في اسعار النفط في ظل الظروف الصعبه التي تمر بها بلادنا . ستتبعها زياده اخرى من قبل الانتهازيين والمنتفعين من الازمات ، اذا لم تحكم الحكومه قبضتها في ضبط الاسعار ..

خرج علينا امين الحزمي في باب (أحداث ومؤشرات) معلنا ان قرار الحكومه في رفع اسعار الوقود بنسبة ١٠٠٪ قرار صائب وسليم في المرحله الراهنه !

وكما قلت فانني لاأعرف امين الحزمي هذا .. ولااعتقد انه يعمل في الصحافه .. وربما يكون احد المسئولين او واحدا من المريشين الذين فتح الله عليهم فمنحهم من رزقه ليملأوا خزائنهم بكل مالذ وطاب

واعتقادي هذا مبني على اعلانه في بداية مقاله بانه يملك سيارة من النوع الذي يستهلك الوقود (بشراهه) حيث ان تواضعه قد منعه من القول مالإذا كانت السيارة من ماركه (أبودبه) او نوع آخر وهل هي من حر ماله ، ام هدية من صاحبة الجلاله الحكومه ؟!

وهو يشد على يد الحكومه مهنئا اياها على قرارها هذا .. لانه لاحظ ان المواطنين من اصحاب السيارات المتواضعه يستهلكون كميات (وفيره) من النفط !

وبدلا من ان يطالب صاحبنا الحكومه بمنع استعمال سياراتها التي تستهلك الوقود (بشراهه) ، وخاصة ابو دبه وبدلا من ان يتحدث على انعكاس هذا الارتفاع على ارتفاع اسعار كل الاشياء التي يحتاجها المواطن .. وبدلا من ان يطالب جهات الاختصاص بسحب دفاتر وكواشن صرف البترول من المسئولين وعائلاتهم بدلا من هذا يهنيء الحكومه على قرارها الصائب .. ويلعننا نحن المواطنين البسطاء المتضررين من الارتفاع المخيف قائلا .

ان اتباع الحكومه لقرار كهذا هو عين العقل رغم ماقد يثيره ذوو النفوس الضعيفه والمريضه في الشارع من اثارات حول هذا الارتفاع المفاجيء !!.

وطبعا .. نحن المواطنين من ذوي الدخل المحدود والمرتبط بالراتب فقط .. لن نستطيع ان نهنيء الحكومه مثل الاخ أمين الحزمي على قرارها (الصائب) الذي اتخذته .. لأننا رغم اننا لانملك سيارات تستهلك البنزين (بشراهه) مثله .. الا ان تضررنا من قرار الحكومه ارتبط بكل شيء في حياتنا ورفع اسعار كل محتاجاتنا من مواصلات وغذاء وكساء ودواء .. الخ .

ولكننا نهنيء الحكومه بأمثال الاخ امين الذين يصفقون لكل قراراتها لانهم غير متضررين منها بل على العكس هم اكثر المستفيدين من امثال هذه القرارات (الصائبه) ومن هذا الغياب الواضح للحكومه ومؤسساتها من الارتفاع المخيف للاسعار بشكل يومي .. بل كل ساعة !!

أما الفئة الثالثة .. وهم المتضررون من قرار رفع أسعار الطاقه .. فهم نحن الذين وصفنا الاخ أمين وكثير من أمثاله من أفراد الجوقه الموسيقيه باننا (ذوو النفوس المريضه والضعيفه) الذين سينيرهم القرار الصائب للحكومه .. فقد عبر عنا الزميل حسين العواضي في صحيفة الوحده في باب (مايكتبه النائمون) حيث وصف قرار الحكومه بأنه اشجع قراراتها على الاطلاق .. ومثلها فعل اصحاب الحمامات التركيه بصنعاء القديمه .. حيث رفعوا رسوم الاستجمام العاديه التي كان يدفعها الزبائن (النظاف) فاثبتوا انهم أشجع من الحكومه واكدوا ان رفع اسعار البنزين ترك الباب على مصراعيه للراغبين في التهام دخل المواطن ولحمه وحتى عظامه وان الحكومه لن تحمي احدا .

واكد ان الحكومه ليست شجاعه وحسب ولكنها ذكية ايضا وهذا يجعلنا نشرب كؤوس العلقم التي تقدمها لنا كل يوم اربعا، عن رغبة وطيب خاطر اما انها شجاعه فقد اكد قرارها ذلك .. اذ عاقبتنا مثل تلاميذ المدارس الابتدائيه فرفعت اسعار المحروقات الى الضعف وفي تلك الصيغه استفزاز جرى، وتحد صارخ لمشاعر المواطنين ..

وكان يمكن ، ونحن شعب طيب وهادئ، وقنوع ايضا ان تسلينا وترفع الاسعار تدريجيا .. ومن المؤكد انه لن يتحرك لنا جفن ولن تهتز لنا شعره .

والواقع ان الاخ حسين العواضي قد نسي ان يضيف دليلا آخر على شجاعه حكومتنا الموقره .. فرغم الارتفاع المخيف في كل شيء بواقع ١٠٠٪ و ٢٠٠٪ و٣٠٠٪ لبعض السلع فان اعلام الحكومه من تلفزيون واذاعه وصحافه يرددون (وبالصوت والصورة ايضا) اخبارا عن مواقف ايجابيه لشعوب اخرى تصل الى حد الاضراب والمظاهرات والاشتباكات مع قوات الامن ،لان الاسعار ارتفعت بواقع ٢٠٪ فقط.

ورغم شجاعة الحكومه فانها لم ولن تحسم قضية الاسعار والتلاعب بها ..

كما انني اختلف مع الزميل حسين في قوله : اذا كانت الحكومه جاده فيما تقوله لنا فأن عليها أن تكون قدوة صالحه وتقدم لنا الدليل على ذلك وعندما نشاهد الوزراء يسيرون على اقدامهم او يركبون الدراجات الهوائيه مثل وزراء الصين فستكون قراراتهم وأوامرهم على عيوننا ورؤوسنا.

ولكنه للفساد .. والعبث .. والتسيب وغياب القدوة يحاصر حياتنا فأن كلام الحكومه وقراراتها على التقشف والترشيد وشد الاحزمه .. يظل كلاما لاطعم له ولا لون ولا رائحه ..

وأنا اعتقد ان فيما يطلبه الزميل من الوزراء نوع من الظلم عليهم والحقيقه اننا سنكون مع الوزراء والمسئولين والنواب اكثر كرما وعطاءا !!

فلن نطلب منهم ان يسيروا على اقدامهم او يركبوا الدراجات الهوائيه .

ولكننا سنطلب منهم ان يتركوا سياراتهم الفارهه التي تستهلك البنزين (بشراهه) وان يكون لكل مسئول سيارة صغيره واحده فقط له ولاسرته مثل بقية عباد الله .

وان يتركوا فللهم الفخمه والضخمه والتي يصل عدد غرف بعضها الى ١٥ غرفه واربعه حمامات واكثر .. وتؤجر لهم الحكومه بيوتا متواضعه عدد غرفها بعدد أفراد الاسره فقط .. ولاداعي لان تظل عشر غرف مغلقه ويتم استعمال خمس غرف فقط لمجرد الوجاهه ..

هذه طلبات معقوله .. نتمنى ان يؤكد لنا كبار مسئولينا وصغارهم انهم حريصون فعلا على المال العام وسياسة التقشف والترشيد التي يتحدثون دائما عنها ويطالبوننا نحن البسطاء بتنفيذها (؟!) ويقومون بتنفيذها هم اولا على أنفسهم وأسرهم !!

واخيرا فانني مع دعوة زميلي حسين العواضي الى تشكيل لجنة لمناصرة الشعب اليمني ، أسوة بلجان مناصرة العراق والكويت وفلسطين وافغانستان ، تكون مهمتها احباط التحالف الوثيق بين كبار التجار ، الحكومه ومؤسساتها الصامته والمتجاهله للغلاء الفاحش والتلاعب بالاسعار!!

فهل تنضم معنا قارئي العزيز لتشكيل لجنة تحضيريه في جميع المحافظات اليمنية للجنة (مناصرة الشعب اليمني) ؟!

بمناسبة يوم الأمم المتحدة ..

أهمية إنشاء رابطة أنصار الأمم المتحدة في الجمهورية اليمنية

عبد الوكيل السروري

تتعاظم المكانه الهامه للامم المتحده في الحياة الدوليه بجسامه الدور البارز والحيوي الذي تلعبه هذه الهيئه الدوليه وبحجم المهام الكبيره التي تضطلع بها في الظروف الراهنه التي تتسم بالدقه والتعقيد الشديد .

لقد مثل قيام الامم المتحده في اكتوبر من عام ١٩٤٥م حدثا تاريخيا هاما في العلاقات الدوليه . حيث جسد ميثاقها القاعدة الاساسيه للتعاون بين الدول والشعوب وضمانه قويه لصيانه السلام العالمي .

وخلال الفتره المنصرمه ازدادت اهمية هذه المنظمه الدوليه في حياة الشعوب والدول على حد سواء، وذلك بالنظر لاسهامها الفعال في حماية السلام العالمي وتوثيق عرى التعاون والتقارب بين شعوب العالم ودوله ، ودعم ومناصرة قضايا الشعوب وتحررها الوطني .

لقد اثبتت الفتره الماضيه منذ قيام الثوره اليمنيه سبتمبر .. اكتوبر اهمية وحيويه العلاقه التي تربط بلادنا بهذه المنظمه الدوليه ومدى الحاجه لتطوير مجالات اخرى للتعاون والتنسيق المشترك بما يؤمن قدرا من الفعاليه المتبادله للانشطه والتعاون القائم .

وفي هذا السياق فأن تشكيل جمعيه الصداقه اليمنيه مع الامم المتحده تحت اسم «الرابطه اليمنيه لانصار الامم المتحده» يأتي تعبيرا آخر لجوانب تلك العلاقات المتبادله بين بلادنا وهيئة الامم المتحده .

اهداف الرابطه :

١- شرح وتعميم نشاط الامم المتحده بشكل عام ودورها في حماية السلام العالمي بشكل خاص ، وذلك من خلال عرض الافلام الوثائقيه وغيرها من الوسائط الاعلاميه الى جانب كتابة المقالات والريبورتاجات الصحفيه .

٢- ابراز دور واسهام الامم المتحده بشأن الاحداث والقضايا الدوليه ومبادراتها لحل المشاكل الاقليميه والدوليه .

٣- دور واسهام الامم المتحده تجاه قضايا التنميه بالنسبه للدول الناميه ودورها في التأهيل والتدريب العلمي والمهني ، وكذا اسهامها الفعال في محو الاميه .

٤- دور الامم المتحده المتعدد الجوانب وعلى وجه الخصوص مايتعلق بالحفاظ على الآثار والمباني والمدن الاثريه وغيرها من معالم الحضارة الانسانيه .

٥- جهود الامم المتحده في تحقيق الامن الغذائي ورعاية الطفوله والامومه ودعمها في مكافحة الامراض والاوبئه وصحة البيئه .

٦- احياء المناسبات الخاصه بهيئه الامم المتحده وتعميم ونشر المطبوعات الصادره عنها .

٧- ابراز دور الامم المتحده في دعم ومناصرة قضايا الشعوب من اجل التحرر والتقدم الاجتماعي والسلم ومناهضة الانظمه العنصريه ونصفية الاستعمار .

٨- ابراز الدور الهام الذي تقوم به الامم المتحده ومنظماتها المتخصصه في ارساء نظام اقتصادي عالمي جديد يصون الحقوق المشروعه للدول الناميه في نطاق التبادل التجاري والاستثمار وتأمين علاقات اقتصاديه قائمه على اساس العدل والتكافؤ .

٩- ماتبذله الامم المتحده من جهود باتجاه انشاء نظام اعلامي دولي جديد قائم على اساس التعاون والتكافؤ ويخدم قضايا الشعوب في التحرر والتقدم الاجتماعي وصيانة السلام العالمي .

١٠- ابراز الدور الهام الذي تضطلع به الامم المتحده في العلاقات الدوليه وتحقيق الانفراج السياسي والعسكري الدولي واسهامها الفعال في تعميم مبادئ التعايش السلمي بين الدول والشعوب وتوطيد التعاون والتقارب فيما بينها .

وتأتي دعوتنا هذه في الوقت الراهن تجسيدا لايماننا بالمبادئ الاساسيه والنبيله التي يرتكز عليها ميثاق منظمة الامم المتحده واعترافا بالدور البارز والهام الذي تقوم به هذه الهيئه الدوليه ، ومنظماتها التخصصيه المختلفه ، في الميادين الاقتصاديه والاجتماعيه والثقافيه والانسانيه ، ومن أجل تصحيح هيكل ومسار الاقتصاد العالمي المجسد للعداله والمساواة بين كل الدول صغيرة كانت ام كبيرة ، كما يرتكز على حقائق الاعتماد المتبادل ، وللحفاظ على البيئه من مخاطر التلوث المهدده لحياة البشريه والاحياء المائيه والنباتيه ، وكذا حقوق الانسان وخلافها من الاهتمامات الانسانيه الاخرى وان توقيتنا لمثل هذه الدعوة تأكيد لادراكنا المتنامي للدور الذي يلعبه الرأي العام ، والمنظمات الجماهيريه والاتحادات المهنيه والابداعيه في إطار الاوضاع الوطنيه والاقليميه والدوليه ، وما تشكيل مثل هذه الرابطه الا مساهمه متواضعه في دعم منظمه الامم المتحده .. ودول العالم تحتفل بيوم الامم المتحده (٢٤ اكتوبر ١٩٩٠) وهو اليوم الذي خصص لهذه المناسبه .

ان مثل هذه الروابط قد شكلت في عدد كبير من دول العالم وتتمتع كل رابطه وطنيه بالعضويه في فيدراليه روابط انصار الامم المتحده التي تتمتع هذه الفدراليه بالعضويه الاستشاريه في الجمعيه العموميه للهيئه الدوليه وتلعب الفدراليه وروابطها المنتشره في عدد من القارات ادوارا طيبه .. وايجابيه في نصر كل الجهود والنشاطات المختلفه للامم المتحده ، وسوف نعكف على وضع الميثاق الخاص بانشاء مثل هذه الرابطه في بلادنا لتأخذ مكانتها في عضويه الفدراليه الدوليه . وتلعب دورها المطلوب على طول وعرض الجمهوريه اليمنيه ، ونحن متفائلون من ان الكثير من المهتمين سوف يلعبون دورهم العملي والميداني في سياق انشاء مثل هذا الاطار اللا حكومي ومن ثم سيلعبون دورهم المطلوب على المستوى الوطني لتجسد المهام المناطه بالرابطه اليمنيه لانصار الامم المتحده تحت رعاية رئيس مجلس الدوله والرئاسه الفخريه لوزير الخارجيه كمقترح نتقدم به على أمل ان يجد لدى كل الجهات المعنيه في الدوله ، والرأي العام الوطني مايستحقه من الاعتبار.. أن المكتب الاقليمي لآسيا والمحيط الهادئ، التابع للاتحاد العالمي لروابط الامم المتحده يقع في الهند.

المؤتمر التاسع عشر للنقابات في الاتحاد السوفييتي ..

في جدول الأعمال .. مستقبل هذه المنظمة الاجتماعية الجماهيرية الكبرى

لو حاولنا ابراز المهمه الاساسيه لمؤتمر النقابات السوفييتيه التاسع عشر تضم هذه المنظمه الاجتماعيه الكبرى في البلاد اليوم اكثر من ١٤٠ مليون عضو الذي افتتح بموسكو نجد انها تنحصر في محاولة استعادة - رصيد الثقه - الذي فقدته تماما تقريبا . واذا ماتبين ان هذه المحاوله فاشله فانها تعتبر بدون مستقبل فحسب كما اعلن الكثير من الخطباء في هذا المحفل .

وفي الاعوام الاخيرة وجهت اشد الانتقادات الى النقابات لعجزها عن اعادة بناء عملها بروح الزمن ونبذ الطرائق القديمه أي الاوامعيه - البيروقراطيه في الادارة والكف عن ان تكون مجرد تابع الدوله . وفي الواقع اصبح شيئا عاما انتشار روح اليأس لدى الكادحين في «المدافعين» عنهم والذين نسوا كما يبدو وظيفتهم الاساسيه . وقد اثارت ازمة الثقه المتزايدة بالذات ضرورة عقد هذا المحفل النقابي الطارئ، في الواقع يعقد قبل عامين من الموعد المقرر .

وثمة سبب آخر لايقل أهمية هو حسب أقوال فلاديمير شيرباكوف نائب رئيس المجلس المركزي للنقابات الذي القى خطابا في اليوم الاول لانعقاد المؤتمر يتمثل في اللحظه الراهنه من انتقال البلاد الى السوق مما يغير تماما - وهذا امر طبيعي - ميدان علاقات العمل التي يجب فيها على النقابات ان تغدو حلقة الوصل إذا كانت تريد مواكبة رسالتها وفي الظروف حين تتحول الدوله من دولة شموليه الى اتحاديه فلا محيص من ان تتغير بنية النقابات كلها . وذكر شيرباكوف في نهاية المطاف فان التعدديه الحزبيه الناشئه في البلاد والتعدديه في الحركه النقابيه وتأسيس اتحادات نقابيه قد غير هذا كله تغييرا جذريا « الفراغ السياسي في المجتمع» طارحا مطلب النظر بصورة جديدة الى مكان ودور النقابات الرسميه » .

وترددت في خطب كثير من المتحدثين فكرة مؤداها ان موقف النقابات التي تعيد بناء انفسها من قضية الحماية الاجتماعية للسكان لدى انتقال اقتصاد البلاد الى مجريات السوق سيكون امتحانا حقيقيا «لقدرتها» على العمل ، وكما اظهر المؤتمر البادئ، فان اتجاهات تفكيرهم حازمه جدا . انهم يعتقدون أن الكثير من مواقف النقابات في هذا المجال قد انعكست في الاتجاهات الاساسيه التي اقترحها رئيس الدوله تساورهم في الوقت نفسه القناعة بأن من المنتظر حدوث صراع عنيد بصدد العديد من الامور بروح تلك «المعارضه البناءة» التي ينبغي ان تميز اليوم اسلوب العلاقات المتبادله بينها وبين السلطه .

والمقصود ضمنا ان ترسم بدقه حدود التمليك للقطاع الخاص فترى النقابات ان يتم بيع المؤسسات الى الاهالي وكذلك بيع أسهمها بحريه فقط في تلك الحاله حين تتخلى أسرة العمل هذه او تلك نفسها عن تلك الاشكال في انهاء سيطرة الدوله على الممتلكات العامه مثل الاستئجار وتسليم الادارة كامله وبيع الممتلكات الى الكادحين بنفس جماعيه .

ويعتقد كثير من مندوبي المؤتمر الحالي ان الميدان الرئيسي لنشاط النقابات اليوم هو سوق العمل حيث يتعين عليها حماية مصالح العاملين بالاجرة في قضايا أساسيه مثل العماله وكذلك سعر القوة العامله ، وفي ظروف البيروسترويكا البنيويه للاقتصاد وتصفية المؤسسات الخاسرة يمكن حسب مختلف التقديرات ان يحرم من العمل قريبا حتى خمسة عشر مليون شخص .وتوجد صيغتان - نقابيه وحكوميه لمشروع قانون العماله الرئيسي وذلك بصدد العديد من المواقف المبدئيه . وقد يكلف البرنامج الحكومي بصورة اساسيه من حساب المنح غير الكافيه بجلاء حسب رأي النقابات - وتعادل في اكثر تقدير ١٠٠ روبل شهريا في العام القادم نحو ٥-٦ مليارات روبل في حين ان كلفة المشروع النقابي تعادل ١٢-١٥ مليار روبل.

كما تتخذ النقابات موقفا «متشددا» مماثلا من قضية تحديد مؤشر غلاء المعيشه في مداخيل السكان اعدت النقابات هذا المشروع وقدمته الى السوفييت الاعلى للاتحاد السوفيتي وكذلك في ميدان حماية العمل . وهذا هام على الاخص حين يؤدي التهافت على الارباح في ظروف الانتقال الى السوق في الفترة الاولى الى جعل العنايه بالسلامه في العمل تحتل المرتبه الثانيه لاسيما وان حجم الاستثمارات في مضمار السلامه الصناعيه صارت تتناقص في البلاد على مدى أعوام عديدة مما يقود الى ازدياد عدد الحوادث المؤسفه في الانتاج مع اتخاذ اللجان النقابيه مواقف سلبيه في الواقع .

ومن القضايا الهامه التي بدأت نقاشات عاصفه في المؤتمر بشأنها مسأله إدارة التأمين الاجتماعي - فيبدو أن النقابات لاتريد ان تسلم اكثر بذلك الوضع حين تغطي مبالغ بدلات التأمين نسبة ٥٠-٧٠ بالمئه فقط من نفقاتها بينما توجه الى الميزانيه مبالغ تقدر بالمليارات من اموال التأمين الاجتماعي التي تراكمت من حساب توفير النفقات بسبب تقلص الاصابه بالمرض في الانتاج . علما ان منتجعات النقابات التي تعاني من الحاجه الى الاستثمارات تدلف اكثر فاكثر الى التدهور والانحطاط ...

واظن ان هذا الامر الذي لايمثل أبدا الكشف الكامل للقضايا التي يناقشها المؤتمر يعطي صورة عن نطاق المهام وجدية موقف المحفل النقابي منها . ويرى غالبية الخطباء ان حلها غير ممكن الا باجراء تغيير جذري في مجمل بنية النقابات الحاليه - من المنظمات القاعديه التي يجب ان تنتقل من سفح «الهرم» الى قمته وحتى المركز النقابي . ويجب ان يحل محل المجلس المركزي للنقابات السوفيتيه الاتحاد العام لنقابات الاتحاد السوفيتي - بروح الدمقرطه الحقه والتخلي عن مبدأ المركزيه الديمقراطيه . فهل سيؤيد المؤتمر جميع هذه المواقف الجديدة - س - لم يبق وقت طويل للانتظار - اربعة أيام فقط .

يوري كاتسنيلسون - نوفوستي

الإعلام السكاني إلى أين ؟

نادية عبد القدوس

تتحصل بلادنا على الدعم الكبير من هيئة الامم المتحده بمختلف منظماتها المعروفه وذلك في مختلف المجالات ، الزراعه والصحه ، والتربيه والاعلام .. الخ .

ويدرك الجميع وقبلهم القائمون على تنفيذ مشاريع هيئة الامم المتحدة ان ماتتحصل عليه بلادنا يفوق ماتدفعه سنويا من اشتراكات تقدر بعشرات الآلاف من الدولارات على أمل ان تعود بالفائدة للمجتمع.

وليس اعتباطا ان تدفع الحكومة هذه المبالغ الطائله والتي هي اساسا من كدح الكادحين ليأتي من يأخذها باليدين والرجلين.

ان كل مشروع للامم المتحده يجدد بعد انتهاء الفترة المحدده له وذلك من اجل الارتقاء بالعمل وكسب الوقت والصبر - اذا كان من المشاريع التي لم تحقق الارقام القياسيه في التنفيذ .. ضف الى ذلك ان كل مشروع يستضيف المستشارين والخبراء والاجانب للاستفادة منهم كما انه يضم الكثير من الكوادر المحليه من رؤساء ومدراء وطباعات وسكرتيرات ومراسلات وو.. والنتيجه انه اذا قيمنا عطاءانه وجدنا الارقام التنازليه في تنفيذ برامجه ، والارقام التصاعديه في الصرفيات !

واسوق مثالا على ذلك :مشروع الاعلام السكاني في معهد الاعلام فهو قد تأسس عام ١٩٨٤م والهدف منه تعميم الفهم للسكان ، من خلال وسائل الاعلام المختلفه حول ضرورة واهمية تنظيم الاسرة ، وتوعيه الناس حول هذه المسالة وفوائد التنظيم على الاسرة وعلى المجتمع حتى لاتواجه البلاد المشكله السكانيه والتي تعاني منها معظم البلدان الناميه ، اذا لم تكن جميعها.

ان مشروع الاعلام السكاني بمدرائه ورؤسائه وكوادره وموظفيه والمبالغ الطائله التي تصرف عليه منذ سنوات ست لم يقدم شيئا للجمهور المتلقي عبر وسائل الاعلام كالرسائل الاعلاميه والندوات واللقاءات مع المتخصصين .. الخ كما يفعل الغير في البلدان التي سبقتنا في هذا المضمار . وانحصر نشاط المشروع في التالي فقط :-

- تنظيم ورش العمل القصيره والقاء المحاضرات فيها حول الاعلام والتنميه وقليلا من التعريف حول المشكله السكانيه وتنظيم الاسرة ويشارك في هذه الورش بعض الاعلاميين ، والذين لم تستفد منهم وسائل الاعلام في هذا الجانب ، وذلك لانه لايوجد برنامج عمل محدد في مجال تنظيم الاسرة ولاتوجد خطه يمكن للاعلاميين السير عليها وهذه مع الاسف مسؤولية القائمين على ادارة مشروع الاعلام السكاني ولكن كيف لهذه الادارة من رسم خطة عمل وهي اساسا تضم اناسا بعيدين عن هذا التخصص ، بل أنهم لايفقهون شيئا في الاعلام او الصحافه .. الخ .

- المشاركه في دورات اعلاميه خارجيه والتي لاتخرج عن نطاق معهد الاعلام ، اي انه لايشارك في هذه الدورات غير الموظفين في المعهد ومهما كان تخصص هؤلاء الموظفين أي انه يمكن للاداريين ايضا المشاركه في هذه الدورات وهذا ماحصل قبل عام حيث شارك ضابط إداري في دوره اعلاميه استطلاعيه في مجال تنظيم الاسره.

وفي الاخير سؤال اوجهه الى وزارة الاعلام هل يصل الى آذانها مايجري في معهد الاعلام اكان في مشروع الاعلام السكاني ام في نشاط المعهد بشكل عام ؟!

تهنئات

تهنئ اسرة تحرير (صوت العمال) الزميله انتصار عبدالباقي ، بمناسبة زفافها على الشاب مدير منصور من وزارة الداخليه ، فألف مبروك وعقبال البكاري .

● يهنئ عبدان دهيش وسعيد عبدالهادي وخالد عبدالملك (الملقب أي سي) وعبده منصر علي زميلهم عمر عبدالعزيز محسن، بمناسبه انتزاقه بمولودته البكر الذي اسماها (لارا) فألف مبروك ومزيدا من البنين والبنات والمحبوبه (لارا) العمر المديد .

بمناسبة العيد
الـ ٢٨ والـ ٢٧
لسبتمبر واكتوبر
تهانينا لجماهير الشعب اليمني والقيادة السياسية
عبدالباقي عبدالله محمد العبسي وشركاؤه
خبز الكفاح - الشيخ عثمان

المستشفى السعودي الالماني ٢١٧ سرير
علاج الانزلاق الغضروفي بدون جراحة
٢٠٠٠ ريال سعودي
تفتيت حصوات الجهاز البولي بدون جراحة
من ٢٠٠٠ إلى ٤٥٠٠ ريال سعودي
استخراج حصوات القناة المرارية بدون جراحة
٢٥٠٠ ريال سعودي
للحجز: ٦٨٢٩٠٠٠ (٤٥ خط) جده
هذه الاسعار خاصة لحاملي هذا الاعلان

اعداد : فاطمة محمد بن محمد

من المحرر الى القراء

رفقاً بالمواطن اليمني..!

● ماذا تعني (المواطنه) ؟! ازلم تكن تعني ان يعيش الفرد في وطنه بكرامته وانسانيته يقوم بواجباته ، ويحصل على حقوقه ، ان لم تكن كذلك ، فماذا عساها تكون ؟!

وان كانت كذلك ، فلماذا لايعيشها الفرد منا في هذا الوطن المسمى (اليمن) ؟!

لقد اتت ثورتان مجيدتان لتخليصنا من رق (العبوديه) لتحولنا من (رعايا الى مواطنين) ،لكن الذي حدث ويحدث اننا مازلنا (رعايا) نفتقد اهم مقومات (المواطنه) ..

ان وطنا يعيش فيه المواطن مسلوب الكرامه عرضة للضرب والسجن والتمع والسلب لايمكن أن نطلق عليه (وطنا) ولا على ذلك الفرد (مواطنا) ... وهذا هو حالنا في اليمن .

لقد غدا مواطننا اليمني يعيش في طاحونة ملعونة ، فرحى العيشه تطحنه بلارحمه ، ورحى الخوف والتمزق والاغتراب تطحنه من جهه اخرى .

فهل نتنكر اننا مازلنا تحت رحمة الشيخ بصوره المختلفه بشكل يمن يريد ، يقتل من يريد يضرب من يريد ويقيم الحد على من يريد !! وكله باسم النظام ..وحفظ النظام .. وتربية وتأديب هذا الوطن (الذي لاتنفع معه الا العصا) ..؟!

هل نتنكر ان سجوننا مليئة بالابرياء ، وانه مازالت قيود الأمه تأكل لحم وعظام الآلاف من صناع الثورة اليمنيه ؟!

هل نتنكر كل هذا ؟! رفقا بالمواطن حتى لايكون البحر ملاذه بعد ان اضاقت في وجهه بلاد ماوراء البحر .... وحينها نخاف ان لايتسع البحر لكل هذه الملايين !!

لاادري هل هي صرخه ، ام استغاثه ؟!

المحرره

وحدتي عزتي

هاشم عمر عبيد
وزارة الثروة السمكيه
الاصطياد الساحلي

وحدتي وحدتي فيها عزتي وقوتي
وحدتي وحدتي هي غايتي وامنيتي
وبدونها حياتي شتات . فبوحدتي
تجمع قوتي
وبوحدتي أصنع المعجزات وبوحدتي
ابلغ غايتي
وحدتي هي وجودي وبها أصبو
نحو عزتي
فباركي ياتجوم السماء وياطيور
انشودتي
بوحدة الشطرين أصبحت يمنيا
وبحقولي ارفع رايتي
وحدتي وحدتي هي اغنيتي وزغرودتي
و«نويزن» لم يمت فهو موجود في
امتي
وبدم الشهيد تحققت كل الامانى
وبلغت غايتي

همسة قضايا شكاوى

متعاقدون بنصف مرتب ياوزير العمل !

نحن الموظفين المؤقتين ادناه نشعر بالغبن وعدم المساواة فمتى سيتم تطبيق نظام المساواة والتثبيت في الوظيفه كي يتحقق للجميع مايكفل له على اقل تقدير حاجاته الضروريه . فحكاية توقف الاعتماد اصبحت مفروضه على البعض دون البعض الآخر . وكله حسب (الواسطه) وقوتها ومدى مفعولها .

فهل يعقل ان يمضي العامل اليمني ثلاثة عشر عاما في العمل تحت بند التعاقد ؟ ! ويكافح ويتعب بنصف مرتب ؟! لانه مايزال تحت رحمة بند الاجور الموسميه !

ولذا نامل من وزاره العمل الاسراع في ايجاد حل منصف لنا .. ولكم التحيه .

توقيع ثلاثين عاملا

يا إسكان أبين .!

الطوابير الطويله امام ادارة الاسكان بالمحافظه وفروعها في المديريات ، اصبحت تبعث على الدهشة والاستغراب يامدير اسكان ابين ، فالطلبات مقدمة منذ اعوام وكلهم يريدون قطعة أرض يبنون عليها بيوتا تأويهم أليس هذا من حقهم .

لكن السؤال هو لماذا كل هذا التعنت والروتين والعذاب ياأسكان؟!

منصر حسين حمصان أبين

إلى وزير التعليم العالي

انا احد الطلبه الذين انهوا دراستهم في جامعة صنعاء ، كلية العلوم قسم الجيولوجيا وبعد ان قضى زملائي اربع سنوات في الدراسه بينما درست انا اربع سنوات ونصف فمنح زملائي شهاداتهم وحرمت انا ، لأسباب لاأعرفها ولكن الجميع يعرف انه كانت توجد جماعات على صلة بالادارة يخططونها وينفذون (من ينجح ومن يفشل) المهم ان الصراعات بين الجماعات المختلفه عكست نفسها على وضعنا انني اطلب منكم تشكيل لجنة لسحب ملفات اجاباتي والنظر فيها ، وانا راضي باي حكم سيصدر علي .

اني احس بالظلم وقد تابعت مع الكلية والجامعة ولم يسمعني احد وقلت : ربما الان مع قيام دولة الوحدة يمكنني ان اصرخ . واجد من يسمع صراخي .

العزي علي عبدالله العريقي

عدن جوهرة سوداء !

هكذا يطلق على (عدن) بشواطئها الجميله وسواحلها الفريده ، انها جوهره لكنها سوداء ملينه بالشوائب فمن ينفض عنها الغبار ويمنحها النظافه والنظام .

ان من حقنا ان نحلم بالمنتزهات والاستراحات والمظلات على طول ساحل ابين ، ومن حقنا ان نحلم (بعدن) عاصمة الجمال والحب والحياة !

فهل يصبح الحلم حقيقة ؟ ليس ذلك صعبا إذا كان مسؤولونا يدركون أهمية ذلك .

علوان فارع شمسان ـ عدن

يا إسكان حضرموت .. يا بيروقراطية !

قالت احدى الامهات ساخره .. «اذا اردت ان يحصل ابنك الشاب على قطعة أرض للبناء فسجل اسمه في اسكان حضرموت يوم ميلاده» .

ولقد صدقت هذه المراة والله فالادارة تصرف هذه الايام القطع التي قدم اصحابها طلباتهم ماقبل عام ١٩٨٠ فمتى سيحصل الذين قدموا طلباتهم عام ٩٠ ؟! مدنكون تعلمهم التنظيم واعداد الخطط والكشوفات والخرائط .. ولكن كل هذا كلام . فلو كان المسؤولون جادين لذللوا كل هذه الصعاب والا كيف يسدئني البغض من كل هذا الروتين ؟!

فهل آن الاوان ونسق قيادة المحافظه وعنه جاده امام وضع هذه الاداره رحمة بالمواطنين ؟!

محمد علي العبودي
المكلا . حضرموت

"المحلة" تشكو من انعدام المواد الغذائية !

نحن مواطني منطقه المحلة م ـ لحج نشكو من خلو فرع التعاونيه الاستهلاكيه من المواد الغذائيه طوال الشهر الماضي والشهر الحالي .. ولم يستلم المواطنون مخصصاتهم الغذائيه سوى البر فقط .. ولاسكر .. ولا رز وعندما سألنا عن السبب كان جواب البعض ان الفرع لايسحب مخصصاته من المواد ؟!

اذا ماالحل ومنطقة المحله تضم (٤٠) قرى يبلغ تعداد سكانها مجتمعه (٢٠ الف نسمه) .. هل فرضت علينا المعاناه من خلال النقص في الغذاء ؟! نرجو الرد السريع من المسؤولين في محافظة لحج !

احمد علي سليمان
منطقة المحله ـ م ـ لحج

سكان «وادي رحابه» يستغيثون !

هطلت أمطار غزيرة يوم الاثنين الموافق ٢٣ـ٧ـ٩٠م على جبل حبشي وبلاد الاخلود وما جاورها استمرت لمدة اربع ساعات ، نتج عن ذلك سيول جارفه في غاية الشدة ملأت مابين الجبلين فجرفت (وادي رحابه) بما فيه من زرع وتمر وقراب ، وطمت الآبار وجرفت مضخات الري .

وهكذا اصبح مواطنوا هذا الوادي يضربون كفا بكف وهم لايجدون مايسد بطون اولادهم ولايملكون الا قوله تعالى «واذا اصابتكم مصيبة فقولوا انا لله وانا اليه راجعون» .

اننا نضع هذا المصاب الجلل امام قيادتنا السياسيه الاسراع الى مساعدة الاهالي المتضررين من هذا السيل ، بعد ان صار مصدر رزقهم (الوادي) قيعان خالية حتى من التراب واملنا في ذلك كبير !!

بجاش علي الحروش عضو المؤتمر الشعبي
عدول العزلة : مطهر محمد عباس
قائد عبدالسلام
عزلة بني علي ، عشمله ناحيه مصنعة

أصيب في العمل ولم يُعالج أو يُعوَّض !

التحق المواطن احمد قاسم عبدالله بعمله في شؤون الافراد بمصلحة الطرق ، فرع ـ تعز عام ١٩٦٣م وعام ١٩٦٧م أصيب فوق العمل بحادث ادى الى فقدان عينه اليسرى وحاستي السمع والشم وشلل في الخد الايسر ، وخلل في الذاكرة وحتى الان لم يصرح ابسط شيء من التعويض وفي عام ١٩٨٤م قام رئيس المصلحة باصدار امره باحالته الى التقاعد بمرتب (الف وسته وخمسين ريال) بواقع ٤٠٪ من مرتبه الرسمي ، وجاء تقرير من طبيب المصلحة عن حالته ويشير التقرير الى أنه الموظف لم يبلغ سن التقاعد بعد لان سنه اربعون عاما . ولم يشفع له هذا وطلع الى صنعاء للمتابعة وانفق سنتين وعاد خالي الوفاض لايملك الا الحسرة والمرارة ، وعاد الى المصلحة للعمل اليومي بستين ريالا تقطع في الاجازات ، وهاهي مرت ثمانيه أعوام ومازال يستلم ستين ريالا في اليوم .

ان من حق هذا العامل كمواطن اولا وكموظف ثانيا لن يعالج سواء داخل البلاد او خارجها ومن حقه أخذ حقوقه كامله مادام اصيب اثناء العمل فلماذا نحرمه من حقوقه وكيف ناخذ الناس لحما ونرميهم عظاما ، صرخه استغاثه الى كل ذي ضمير حي فهل من مجيب ؟!

نجيب احمد قاسم

أولادي يموتون جوعاً ياوزير التموين !

انا المواطن صالح محمد سعيد باصبرين اعيش في منطقة دار سعد اعيل اسرتي المكونه من خمسة وعشرين فردا وقد ذهبنا الى التعاونيه للحصول على دقيق فلم يصرف لي الا (فراسله ونصف) أي ان الكيس وزع بيني وبين اسرتين اخريين فتوجهت الى لجنة الدفاع بالمدينه واعطتني شهادة تؤكد عدد افراد اسرتي ومع هذا رفضت كل التوجيهات لان الشركه ـ كما قال مسؤول التعاونيه لطلتهم توجيهات بتوزيع الكيس بين ثلاث أسر .. فهل نموت جوعا يازوير ؟

ردود المحرر القانوني

● الاخ محمد حسن علي حول مانقمت به من شكوى ضد محكمة محافظة لحج حول قضيه الإرث من والدتك المتوفاه ، فإننا نفيدك بأن المحكمة لم تجحف بحقك الشرعي فالإرث من حقك وحق أختك ايضا من حق ابن أخيك المتوفي قبل أمك ، حيث أجمع الفقهاء وانطلاقا من روح الشريعة الاسلامية بأنه من حق الأحفاد المتوفي والدهم قبل جدهم الثلث من التركه كوصيه واجبه فقد كان الأصل في الوصايا ان تكون اختياريه حتى للاحفاد الذين لايستحقون شيئا في التركه اذ انهم أصلاً محجوبون بأعمامهم اخوة أبيهم المتوفي ، ولكن اجمع الفقهاء انطلاقا من روح الشريعه الاسلاميه بأن تكون وصية واجبة للحفدة في حدود الثلث من التركه كونهم قد يكونون في فقر وحاجة أشد من أعمامهم ويعتبر هذا اجراء قانونيا يتمشى وروح الشريعة الاسلامية مستندا الى آراء فقهيه جيده ويطبق في محاكم الدوله العربيه والاسلاميه .

● الاخ وكيل النيابه العامه للجمهوريه .. المحترم .

تقدم المواطن دبوان قاسم زيد بشكوى الى صحيفه صوت العمال يفيد فيها بانه تم الاتفاق في ٢ـ٢ـ٨٨م بينه وبين محمد الربوعي وقائد احمد زيد علي ان يظل المر الموجود بين بيوتهم كما هو ولايحق لاحد منهم البناء فيه وكان ذلك بتوقيع جميع الاطراف ، ولكن خالف هذا الاتفاق قائد أحمد زيد وقام بوضع اساس لبناء منزله مما عرض منزل دبوان قاسم للخطر وعندما اراد التفاهم معه رفض ذلك وماكان منه الا ان اطلق النار عليه وعلى اطفاله داخل البيت وعندما ابلغ دائرة الأمن في قسم الجديري لواء تعز فما كان من قائد القسم الا ان غرم المواطن دبوان قاسم ثلاثة آلاف ريال وأمر بسجن ابنه بالاضافه الى ان قائد القسم العسكري قام بارسال جنود لتهديده في منزله وتشريده وعائلته من المنزل .. وقد قدم المواطن عدة شكاوى الى كل من وكيل النيابه العامه بلواء تعز وكذا الى المحافظ والى رئيس المحكمه في اللواء ولكن لم ينصفه احد وفي النهاية لم يجد امامه الا ان توجه الى صحيفتنا لتنير له الطريق وبدورنا نحيل هذه الشكوى الى الاخ النائب العام للجمهوريه للنظر فيها والعمل على الحد من مثل هذه الظواهر التي تسود اغلب مناطق اقليمنا اليمني والتي تتجسد اغلبها في السجن ظلما وخلافا للقانون وكذا اخذ الرشوة وتهديد المواطنين .. املنا في إصلاح هذه الامور من قبلكم كبير .. وفي انتظار اجراءاتكم وتعقيبكم علما .

همسة

إلى محافظ تعز !!

حينما ضاقت الذات اضطررنا للاستعانة باكياس القمح والدقيق لكن ازمة الدقيق والبر حرمتنا من الاكياس ، فلم يعد امامنا ايها الاخ المحافظ من حل سوى ان نوجه اليك الدعوة مرة اخرى وباسمك الشخصي بأن تدلنا على حل لاكوام الرسائل التي تكبر كل يوم وكلها شكاوي ضد مسؤولي تعز ابتداء (بك ومدير الأمن) وحتى أصغر عسكري ،وعمل القريه ومدير المدرسه ومسؤول السجن .. ورغم اننا اقترحنا عليكم في المرة السابقه ان نرسل اليكم ملفا كل شهر ـ الان كل اسبوع ـ يحوي ابرز القضايا التي تستحق عنايتكم ـ وما اكثرها ـ الا انكم لم تردوا علينا وعملتم بالمثل من طين واذن من عجين .

اننا لانعتقد ايها الاخ المحافظ ان كل مواطن يتطور ويتقدم على حق ، ولايحق لكم ان تعطونا (الاذن الصماء) حين ننشر القضايا والشكاوي موجهة اليكم .. لان هذا ضمن عملكم ـ كما نعلم ـ ولعل لكم رأيا آخر .

ايها الاخ المحافظ .. كما تعلمون ان المسؤوليه امانه والامانه ـ كما جاء في كتاب الله ـ عرضت على الجبال فرفضتها ،وقبلها الانسان، لذا فانني كمواطنه ـ اولا ـ و ـ كمسؤوله عن هموم الناس ـ اناشدك المساعده حتى يتخفف هذا العبء الذي احمله على كاهلي اناشدك ان تقف لحظه واحده وقفه ضمير ومسؤوليه وتسال نفسك: لماذا يشكوك كل الناس ؟! ماذا تقول لربك حين يسألك هذا السؤال ؟!

اننا في انتظار ردك .. مالم فإننا لن نلوم مواطني تعز ... وهم يصرخون :

«اليوسفي خرب مدينا ، لشتي فاكهة أخرى»

والسلام ...

المحررة

إلى الأخ وزير الثقافة

تقدمت عدد من الموظفات ممن يعملن في وزارة الثقافة فرع عدن برساله الى الصحيفه يشكون فيها وجود ظلم في التقييمات التي تمت في الوزارة ، حيث اعطى للبعض درجات عاليه وترقيات فيما حرمن اخريات منها .. رغم أن سنوات الخدمه متساويه بل ان بعض الموظفات رغم انهن يمتلكن خدمه تزيد عن بعض الموظفات ممن حصلن على درجات ورواتب اعلى .

واوضحن في رسالتهن انهن قدمن هذه الملاحظات والتظلمات للاخ الوزير اثناء لقاء بالعاملين في فرع الوزارة والذي وعد بمعالجه الامر .. الا أن ماحصل بعد ذلك يؤكد على استمرار الخطأ .. ويناشدن الاخ الوزير بمعالجه الامر واعادة الامور الى نصابها باعطاء كل ذي حق حقه بالوزن والتمام دون اعتبارات لاشيء اخرى لاعلاقه لها بالنظام والقوانين .

● صوت العمال تحيل القضيه الى الاخ العزيز وزير الثقافه والاخ وكيل الوزارة فرع عدن لمعالجتها وتثق حرصهما على ذلك .

إلى الأخ وزير الداخلية

سبق ان تناولت صوت العمال في عدد سابق قبل حوالي الشهرين قضيه تتعلق باستغاثه الاخوه امناء اتصالات الشرطه بتعز والتي وجهوها حينها للاخ الرئيس الفريق علي عبدالله صالح ..

وقد بعثوا الى الصحيفه برساله اخرى افادوا فيها أن قضيتهم لازالت معلقه حيث انه رغم كل التوجيهات التي صدرت بمنحهم حقهم في الترقيه والتي كانت اخرها توجيهات الاخ نائب وزير الداخليه ورغم أن الدائرة القانونيه بوزارة الداخليه تؤكد على حقهم هذا الا ان الاخ مدير شؤون الافراد بوزارة الداخليه لم يتخذ اي اجراء تنفيذي بهذا الصدد .

● صوت العمال تناشد الاخ العزيز العقيد القمش وزير الداخليه التدخل واعطاء الحق لاصحابه وتجاوز اي مسببات او عوائق تعيق منح هولاء حقهم وثقتنا بالاخ الوزير كبيره في معالجة هذه المشكله حتى يستطيع هولاء الافراد من اداء مهامهم بشكل خلاق وطيب .

أفرجوا عن الـ ٢٤٪ !!

نحن المتقاعدين البائسين .. مللنا من كثرة الوعود وطال انتظارنا لاستلامنا حصتنا من الزيادة العامه الاخيرة والمقررة بـ ٢٤٪ ، ولم نعد نعرف الى من نلجأ لإنصافنا ، فالوقت يمر وعام ١٩٩٠م موشك على الانتهاء ، ونحن (محلك سر) ، وكأننا لسنا بشرا مثل العامه من الناس نكتوي واياهم بلسعات الغلاء يوميا ، ولانعرف الحكمه من وراء تأخير صرف الزيادة لنا رغم التصريحات التي قراناها وسمعناها واكثر مانخشاه ان يضيع حقنا !! فليس لنا جهه معينه نطالب بحقنا ، ولاندري هل مطلوب منا تكوين نقابه خاصه بنا ولو بشكل مؤقت تساعدنا على نيلنا حصتنا في الزيادة او نعود للانخراط في اتحاد النقابات ؟!

لم يتبق لنا الا ان نصرخ : افيقوا ياأولي الالباب وافرجوا عن الـ ٢٤٪ !

المتقاعدون
عنهم : علي عوض بكيلي
مصطفى حنبله

تعقيبات عن قضايا نشرتها «صوت العمال»

استنتاجات بنيت عن مكتب الاحوال بالحديده على ضوء معلومات خاطئه

نشرت في «صوت العمال» عدد (٩٧٢) احصائيات بنيت على استنتاجات كاتبها لاتمت الى حقيقة مكتب الاحوال المدنيه والسجل المدني بالحديدة بصلة بل اعتمد على معلومات تنقصها الصدق والامانه وانما تم استقاؤها من سماسرة متسكعين نعمل على ابعادهم عن المواطن وعدم اتصالهم به خشية الابتزاز والنصب .

نحن مستعدون للتعاون مع الصحيفه لإبراز ماهو صحيح ومفيد ، وعلى كل مواطن ان يتقدم الينا بنفسه او الى اي جهة مختصه ان كانت له شكوى حتى يتسنى لنا التحقيق في ذلك .. ونحن على ثقة تامه بانصافه .

مكتب الاحوال المدنيه والسجل المدني بالحديده

لم يحدث ان اعتديت على المواطن او زوجته

نشرتم في العدد ٩٦٩ تحت عنوان «ملازم في الدفاع الجوي يعتدي على مواطن وزوجته ويحرق مسكنه للاستيلاء على الارض» واحب ان اضع امامكم جملة الوثائق والمستندات التي تبين ملكية والدي للارض حيث اشتراها عام ١٩٧٤م ، وقد قام محمد عاطف واخوه بمحاولات للاستيلاء على جزء منها وبناء دوش زنك وسقيفة طربال ولم يمتثل المذكوران لاوامر الجهات بازالة ماقاما به رغم تعدد التوجيهات وتعدد مصادرها .. الامر الذي جعلني ازيل ماقام به المذكوران ولم يحدث اعتدائي عليه او على زوجته .. اما الحريق فقد افتعله محمد عاطف ولم اكن حينها موجودا . كما لم تكن عائلته هي الاخرى موجوده وهناك شهود بذلك فضلا عن اطلاق الرصاص فلا اساس له من الصحه .

اخيرا : ان بعض ذوي النفوس المريضه يستغلون مثل هذه القضايا .. وليس لهم منها مقصد سوى تشويه سمعة الاخرين وما اتبعه البعض معي .

الملازم : سلطان الصم ـ الدفاع الجوي ـ الحديده

الظلم هو في عدم تنفيذ الاحكام!

بخصوص مانشر في صوت العمال العدد ٩٦٣ تحت عنوان «مدير قضاء الحجريه الظلم تحت عباءة القضاء» لكاتبه عادل حمود قائد احب ان انوه الى ان اي شخص صدر بحقه حكم شرعي فان الجهه المعنيه ملزمه بتنفيذ ذلك الحكم ومن الطبيعي ان يعتبر الذين تصدر بحقهم الاحكام يقومون بالكذب والتمويه والمداورة والاساءة ضد الاخرين .. وعودة الى الحكم المرفق تجدون اوامر من الجهات المعنيه بالزام حمود قائد واخوانه الهاربين من تنفيذ تهربهم حتى الآن .. اذا هل الظلم يجري تحت عباءة القضاء ام ان الامر هو الهروب من الانصاف والكذب على الصحافه بامور لا اساس لها من الصحه .

نقيب علي علي الموسى
مدير عام قضاء الحجريه

الى من يهمه الأمر

● بالرغم من توجيهات رئيس هيئة الرئاسة سابقا ، رئيس الحكومة حاليا بادخال التيار الكهربائي لقرية الشقعه التي لاتبعد الا رجمة حجر عن الحوطه عاصمه المحافظه لحج الا ان المسؤولين بالمحافظه قد تجاهلوا هذه التعليمات علما ان القرى المجاوره قد تم ايصال التيار اليها ، فلماذا تحرم الشقعه ؟!

محسن خضر الحميدي
الشقعه ، لحج

● قريه (امعين) كتبنا مرارا عن حالها في الظلام رغم وقوعها على طريق (عدن ـ المكلا) واقرب قرية مضاء لاتبعد عنها اكثر من ثلاثه كيلو رغم ربط حتى مديريتي لودر ومودية ولكن قريتنا حرمت من كل المشاريع فالى متى تظل في الظلام ؟!

ناصر احمد شمط
امعين ، لودر ، ابين

● ظاهرة انتشار المجاري في (جعار) اصبحت مصدر اذى وقلق للجميع وخاصه في الاماكن العامه مثل (سوقي الخضره والاسماك) والروضه ومحطة السيارات والعيادة الصحيه ، والسؤال هو اين البلديه ؟! واين صحة البيئة ؟! ومن ينقذ اطفالنا الذين اصبحوا ارتعا للبعوض والحشرات .

نبيل محمد عبدالله
جعار ـ ابين

● كثير من الطلبه يشكون التعقيدات في كلية التربيه تعز خاصه الذين ينتقلون اليها من (صنعاء) اما لظروف اسريه او لانتقال اداريهم والشروط قاسيه حيث يشترط قبول انتقالهم بتقدير جيد جدا علما ان البعض الذين تتوفر فيهم شروط اخرى لاينطبق عليهم هذا الشرط .

المهندس : عبدالله احمد الاغبري

● مواطنو قرى الكربيه والجشم والجابيه يعانون من انعدام الماء منذ عامين وادارة المياه لم تعمل لهم اي حل رغم الملايين التي خسرتها الدوله لتنفيذ المشروع وذلك بسبب مد انابيب إسالية الى قرى اخرى مما اضعف الماء الموصل للقرى المذكوره آنفا التي من اجلها اقيم المشروع .

ومع هذا مازالت الرسوم تدفع ويقال هذه رسوم العداد والماء لايوجد .

منصور محسن لورك
عتق ، شبوه

كلمة شكر وعهد ونقد..

في البدء اريد ان اؤكد على حقيقه هنا ، وهي ان اقدام صحيفه «صوت العمال» على مبادرة نشر خير خطوتي الاعتصام والاضراب العام عن الطعام ، التي وجدت نفسي مضطرا على الاقدام عليهما تصعيدا ديمقراطيا مشروعا للنضال في متراس المقاومه الديمقراطيه لعمال المشاريع السوفيتيه ودفاعا عنها ، قد ساهمت الى جانب جهد وحرص العديد من الرفاق الحقيقين (النادرين جدا في هذا الزمن الاغبر في انقاذ حياتي حقا وفعلا ، من براثن مؤامرة الصمت التي حاكتها مخالب الاجهزة المعنيه الهيمنه طوال فتوة العشره الايام من الاعتصام والاضراب العام عن الطعام ، تلك الاجهزة الملطخه ايديها بدماء الحركه الوطنيه والديمقراطيه اليمنيه ، والتي قادت خلال اكثر من عقد من الزمن الحركه الوطنيه والديمقراطيه اليمنيه الى نفق أزمه نهج ارتدادها الكارثي وطنيا عن المنجزات الديمقراطيه للتجربه (نبعا لتكوينها الطبقي وطموحها لبرنامجي الديمقراطي البرجوازي الصغير) نكوصا وطنيا وكما هو معلن اليوم عن مهامها الديمقراطيه تاريخيا قول كهذا هنا واليوم بالذات لايقصد منه التجني على أي موقف نقيض او مغاير بقدر مايقصد منه تقرير حقيقه تاريخيه غدت اليوم اكثر عيانيه وشكل تفقأ العين واللسان معا .

بهذه المبادره لصحيفة «صوت العمال» (لسان حال الاتحاد العام لنقابات عمال اليمن) تستحق منا كل الشكر والتقدير لموقفها الديمقراطي الفولتيري حقا ، والامتنان حد العرفان بجميل لايغدو رده ممكنا الا بتجديد عهدي للحركه النقابيه العماليه ولسان حالها صحيفة «صوت العمال» بمواصلة السير في نفس نهج النهوض الديمقراطي الثوري لقوى الحركه الديمقراطيه والاشتراكيه كموقف جسد العمال من خلاله طليعتهم في النهوض الديمقراطي لمقاومة المشاريع التصفوية التي قادتها وتقودها اليوم وبشكل معلن اجهزة برجوازية الدوله المهيمنه التصفوية المكاسب الديمقراطيه لتجربه وبالذات في قطاع الزراعه وعلى اساس التراجع عن الحل الديمقراطي لمسألة الارض والمحدد في قانون الاصلاح الزراعي بتصفيته ولصالح كبار ملاكي الارض واغنياء ونبلاء الريف وعلى امتداد ارض الوطن .

موقف عماني طليعي ديمقراطي كهذا كان لعمال المشاريع اليمنيه السوفيتيه شرف الاسهام في مبادرة تمثله الديمقراطي ممارسه عبر مقاومتهم الديمقراطيه المبكره لنهج الاجهزة المهيمنه بمشاريعها التصفويه منذ ان بدت معالمها تتضح وبشكل معلن قبل كارثه ١٣ يناير وبعدها ولعل سلسلة الاعتصامات العماليه المدعومه بخطوة الاضراب العام عن الطعام في كل من متراس وخندق المقاومه الديمقراطيه لعمال المشاريع اليمنيه السوفيتيه ومقر الاتحاد العام للنقابات العماليه (حيث قدمت المقاومه الديمقراطيه العماليه ادبياتها في حينه لكل من الاتحاد العام للنقابات العماليه واتحاد الشباب اليمني الديمقراطي والرقابه الشعبيه والحزب الاشتراكي اليمني ، واطلعت صحيفه «صوت العمال عليها» ، تلك المقاومه الديمقراطيه المبكره للعمال والتي دفعت اجهزة برجوازية الدوله المهيمنه للافصاح تحت وطأتها عن المضمون الديمقراطي البرجوازي الصغير لمشروع برنامجها اللاحق «للاصلاح الاقتصادي والسياسي الشامل» ،حيث دفعتها للكشف عن وجه ارتدادها الوطني الحقيقي عن المضمون الديمقراطي لحل مسألة الارض والمحدد في قانون الاصلاح الزراعي لعام ١٩٧٠م ، مبكرا وقبل اعلانها عن برنامجها «الاصلاح السياسي والاقتصادي الشامل» حيث اكدت المقاومه الديمقراطيه لعمال المشاريع اليمنيه السوفيتيه موقفها في ادبياتها تلك وفي حينه من مشروع برنامج الاصلاح بكونه قد جاء معبرا وبشكل صادق ومعلن عن الازمه التاريخيه والمزمنه لاجهزة الديمقراطيه البرجوازيه الصغيره ، وبأن لامجال وطني حتى للحديث عن امكانية نجاح اي مشروع للاصلاح الديمقراطي حتى بالمفهوم البرجوازي الكلاسيكي في ظل هيمنة الازمه العامه للحركه الوطنيه والديمقراطيه اليمنيه ، وبالذات في ظل غياب او تغيب دور حزب الطبقه العامله والمعتمد تاريخيا كحزب شيوعي يمني . هكذا حل حقيقي لايفرض ضرورته الوطنيه منطق الازمة العامه

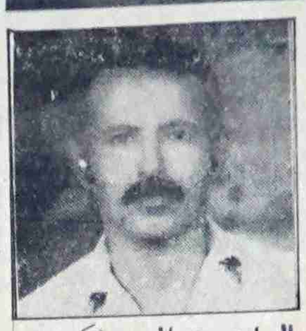
العامل : صالح عبدالكريم

الراهنه فحسب ، وانما حقيقه يفرضها منطق وقانون اتجاه حركة التاريخ العربي والعالمي بالرغم من «المتغيرات العالميه الجديدة» وبسببها ايضا

كل تلك المظاهر المبكرة للمقاومه العماليه الديمقراطيه قد اكدت في حينها ، بالرغم من مؤامرة الصمت التي فرضتها الاجهزة المعنيه حدة وعنف وشراسه مستوى الصراع الديمقراطي غير المتكافئ بين قوى اجهزة برجوازية الدوله ببرنامجها المعلن ممارسة اليوم للارتداد الوطني عن المنجزات الديمقراطيه (والشامل لكل مناحي الحياة واوجه النشاط الاجتماعي في مجال التربيه والتعليم والصحه والاسكان وقطاع الدوله وحرية المراة ...الخ) لتجربة الثورة اليمنيه وبين المقاومه الديمقراطيه للعمال والفلاحين التعاونيين (بالذات في قطاع الزراعه) نهوضا ديمقراطيا للدفاع عن تلك المكاسب الديمقراطيه للتجربه وبالاشكال الاقتصاديه الجديدة المعبره عنها (محطات تأجير وصيانة الآليات الزراعيه ومزارع دولة وتعاونيات انتاجيه زراعيه) والمرتكزه وطنيا على الحل الديمقراطي لمسألة الارض وكما هو محدد في قانون الاصلاح الزراعي لعام ١٩٧٠م نضال ديمقراطي كهذا لم يكن بأي حال من الاحوال وبشكل مطلق نضالا شطريا . كما أوهمت وتوهم الاجهزة ذاتها موظفيها المخلصين التابعين لها ، بقدر ماكان حقيقه نضالا ديمقراطيا شكل في حينه مقدمة للنهوض الديمقراطي لكل العمال والفلاحين التعاونيين والفقراء (كما نلمس حقيقته في واقعنا اليوم) وعلى امتداد ارض الوطن اي نضالا يمثل اليوم عصب مهام الحركه الوطنيه والديمقراطيه اليمنيه واساس وحدتها (كحد ادنى لصلابة وحدتها الديمقراطيه برنامجيا) ، واساسا ماديا طبقيا سياسيا واقتصاديا لخلاص الحركه الوطنيه والديمقراطيه اليمنيه من ازمتها العامه الراهنه ، والتي هي في حقيقتها ازمة قياده طبقيه وبرنامجيه مثل واقع غياب او تغيب دور حزب الطبقه العامله والمعتمد تاريخيا كحزب شيوعي يمني اساسها المادي النظري والتاريخي . وهكذا فبالقدر الذي يمثل رد اعتبار الحركه الوطنيه والديمقراطيه اليمنيه لهكذا حقيقه تاريخيه لدور هكذا حزب معتمد تاريخيا لاكثر الطبقات ثوريه في المجتمع ، بالقدر ذاته يكون رد اعتبار التاريخ للحركه الوطنيه والديمقراطيه اليمنيه امرا ممكنا ، بامتلاكها حل خلاصها التاريخي والشامل من ازمتها العامه الراهنه أي يغدو حينها قضية ارتقاء الحركه الوطنيه والديمقراطيه اليمنيه بمستوى ضرورتها الوطنيه كمهام الى مستوى ضرورتها التاريخيه او ممكنا قدر ضرورته .

في سياق الموضوع ذاته، اود ان اتوجه لصحيفه «صوت العمال» بكلمة عتاب نقديه ، وهي تتعلق فقط بصيغة الخبر ، مع تكراري كامل شكري للاخ حسن نايف مندوب صوت العمال على مبادرته للنزول الى متراس المقاومه الديمقراطيه لعمال المشاريع اليمنيه السوفيتيه (الورشه المركزيه) ، واعترافي الكامل بحقه الخاص في اختيار النص بمفرداته الخاصه بالخبر . نقطة عتابي النقدي تتحدد فقط حول إضافه لقب «مناضل» الى العامل صالح عبدالكريم نقطة العتاب النقديه لاتجد ضرورتها هنا حبا باظهار تواضع لامجال مطلقا للحديث عنه هنا ، لأنه برأيي الخاص كان يكفيني شرفا «لقب» «عامل» الذي اكدته الصحيفه وهو بحق شرف كبير لي لااستحقه بالرغم من حرصي على البقاء عامل خراطه طوال العشرين عاما الماضيه وذلك تبعا لكل المعاني الجميله والرائعه حقا والتي يرتهن به كل ماهو مضيء في تراث النضال الانساني وبكل اللغات ،حيث يغدو الانتساب الى صف العمال في بلادي شرفا ووساما كبيرا لي لايقارن ،بكونه انتسابا الى الطبقه الاكثر ثوريه في المجتمع والتي لاتتقدم مع التقدم الا قيودها » وهكذا فإن إيراد وإضافة لقب «مناضل» في ظل الحيز الاقتصادي للخبر قد اوقع «الخبر» كما اوقعني ايضا في اشكالية تفسير الخبر عن «مناضل» يطلب الاحاله للتقاعد بدون اي اشاره للجذور والقحمات المتضمنه حقا حلا لهكذا «اشكاليه» خبريه ليس الا ، عداكم عن كون تقديم طلب الاحاله للتقاعد من العمل» قد ترافقت مع رفع خطوة الاضراب العام عن العمل والتي اقدم عليها عمال المشاريع اليمنيه السوفيتيه والذي استمر سبعة أيام ، منجزا مهمته الديمقراطيه الاساسيه بإظهار الموقف الحقيقي للعمال والمقاومه ديمقراطيا للموقف التصفوي للمكاسب الديمقراطيه في قطاع الزراعه وفي طليعتها المشاريع اليمنيه السوفيتيه بالدفاع عنها كأهم منجز تنموي وطني حقيقي سياسي واقتصادي مثل خلال الواحد والعشرين عاما، الماضيه نقيضا تاريخيا ووطنيا لمشاريع النقطة الرابعه (بالاوجه العربيه التابعه لها) المرذوله والسيئه الصيت وطنيا وتاريخيا .

ان للعمال كما تعرفون انتم جيدا ، وكما هم حقيقه في التاريخ فهمهم الطبقي الخاص والمتميز للنضال وتقييمهم الخاص ايضا والذي لايخطئ لمناضلي الحركه الوطنيه والديمقراطيه اليمنيه ، وذلك تبعا لتميز موقفهم واسلوبهم الديمقراطي في النضال ، والذي يمثل (وهذه سمه تاريخيه عالميا اكثر مما هي سمه وطنيه فحسب) موقفا نقيضا بالكامل وعلى طول الخط لمفهوم تعريف الاجهزة المهيمنه والمعنيه للنضال والمناضلين ذلك الفهم للتعريف التي غدت الاجهزة المعنيه الهيمنه تمنحه وبسخاء مشبوه لمناضليها الخلص من الموظفين التابعين لها ، وبشكل بدأ اليوم يترسخ كقناعه في الذاكرة الشعبيه وبالرغم من أرادة الاجهزة ذاتها ، وكانه تعريف خاص بمناضليها المعنيين بكوارثنا الوطنيه التي عاشت الحركه الوطنيه والديمقراطيه اليمنيه في ظلها ردحا مريرا من الزمن .

واذا كان هكذا فهم للتعريف والخاص بالاجهزة تنطبق اليوم على تابعيها من المناضلين ممن تمكنت الاجهزة من اسقاطهم وشرائهم كموظفين تابعين لها ، فإن الامر يغدو اكثر مرارة عند لحظة محاوله الاجهزة ذاتها توظيف شهداء الحركه الوطنيه والديمقراطيه اليمنيه والمتاجره الرخيصه بدمائهم الزكيه التي قدمت قربانا نضاليا للمكاسب الوطنيه والديمقراطيه لتجربة الثورة في بلادنا ، لصالح نهجها المرتد وطنيا عن كامل المنجزات الديمقراطيه للتجربه والتي استشهدوا اساسا من اجل صنع تاريخها ، فلا مفارقه او غرابه هنا ، اذا ادركنا وعرفنا بأن العديد من شهداء الحركه الوطنيه والديمقراطيه اليمنيه قد سقطوا بفعل الانحطاط المبكر كارثيا لهكذا اجهزة ونأمرها عليهم مع سبق الاصرار والترصد . هكذا حقيقه غدا يدركها اليوم الشهداء من المناضلين قبل الاحياء منهم بكون هذه الاجهزة التي تكرمهم اليوم هي نفس الاجهزة التي تقود اليوم اكبر عمليه ارتداد وطني واجتماعي طبقي وسياسي كبير للانقلاب «ديمقراطيا» على كامل المكاسب الديمقراطيه ، التي استشهد المناضلون من اجلها ، ويناضل البقيه منهم اليوم في متراس الدفاع الديمقراطي عنها .

وهكذا ، فالبقدر الذي شيع ويغذي مفهوم الاجهزة لتعريف النضال والمناضلين مكامن الاحساس بالغرور البرجوازي الصغير ، بقصد خبث لاجتذابهم الى مصيدتها الخاصه كموظفين تابعين لها ، بالقدر ذاته يحرص مناضلو الحركه الديمقراطيه والاشتراكيه على قضية معاودة تحقيق امكانية النهوض الديمقراطي لقواهم المنتجه للتجذير الديمقراطي لموقفهم الوطني وفي الاتجاه الاجتماعي الطبقي السياسي والاقتصادي بآفاق تطوره التاريخي كضرورة وطنيه ملحه تفرض اليوم مواصلة النضال الديمقراطي لمواجهة كامل مشاريع اجهزة برجوازية الدوله المهيمنه للارتداد الوطني عن المنجزات الديمقراطيه ، طريقا وحيدا واوحد لحظتي الموت او الاستشهاد فقط وفي متراس تجذير قضايا الحركه الوطنيه والديمقراطيه اليمنيه وتعميق وحدتها الديمقراطيه للولوج الحقيقي الى عالم النضال والمناضلين الحقيقيين .

وفي الاخير ، اكرر هنا شكري للصحيفه ، مع تكرار عهدي لها ولجميع الرفاق على الاستمرار بالسير وبثبات في نفس متراس وخندق القضيه التي يناضل اليوم العمال في صف الحركه الوطنيه والديمقراطيه من اجل انتصارها كموقف غير قابل للتغيير او المقايضه في زمن تجهد الاجهزة نفسها لاخضاع البشر كالسلع لقوانين السوق .

اخوكم :
العامل صالح عبدالكريم

أسئلة حائرة

تتبادر في ذهني أسئله
واخال دماغي حائره
تتقاذفني موجات البحث
كيف تحالف سيل العرم
ومن المتهم الاول في
بلقيس هل انتحرت فعلا
ورجال الشورى في سبا
كيف اقتسموا في مجلسهم
من صوت معها كي تبقى
والقوم اولو القوة والباس
تاه التاريخ بذاكرتي
فحلمت ببلقيس تحاول ان
لتعود بماضي ذكراها
وتبدل شوراها في المجلس
وتوسع آفاق الرؤيا
فتتيح مجالا للاحزاب
وتقسم اجزاء السلطه
وتراءى لي ان العدل
فافقت من النوم على وضع
فالحكام هم الحكام
والنقد وحرية القول
لم يعزل شيخ عن حكم
تعيينات بالمدراء
ويقاس المنصب في الديوان
والكفؤ الكادر مركون
وشكاوى الناس مكدسة
فالراتب زاد ملا ليما
وضرائب لانعرف عنها
وقصور ملكتها القاده
ورشاوى لازالت تصرف
وتلاعب أموال اضحى
وتبلد احساس بالوعي
ومشاكل جمة لاتحصى
فمتى يابلقيس ستنتبهي
ومتى تبدين مقاومة
ومتى تتحول اشعاري
ما احوجني لإجابات

تعصرني تنتظر الرد
بين الجذب وبين الشد
جزرا حينا .. حينا المد
والفار على هدم السد ؟
تدمير الجنة والعبد ؟
ام فرت في ليل أسود ؟
كيف اختلفوا لحظات الجد ؟
مجد التاج وشرف المقعد ؟
في الحكم ومن وقف الضد ؟
هل وقفوا ندا للند ؟
وانتقل من الماضي للغد
تقتحم الباب الموصد
في شكل آخر يتجدد
نوابا للشعب الاوحد
بمسافة طول السيف الممتد
في الجدل الهادئ والنقد
حق الله .. وحق العبد
ملا الدنيا عيشا ارغد
اتعس حالا .. اسوا .. انكد
«احمد الحاج .. الحاج احمد»
حبرا يكتب خبرا يورد
لم أسمع مسؤلا يبعد
حسب الكتف وحسب المنزد
بمدى الاخلاص للثم اليد
منبوذا في خبث اجرد
كل يشكو هما موقد
لكن السعر غلى أزيد
الا انها ثمنا لاجهد
بيتا للحر .. بيتا للبرد
وقيود لازالت تصفد
دون حساب يوم الجرد
لرؤس قد صارت ابلد
أضحت بالواقع تشهد
لدسائس صفقات تعقد
للفار وتنهي ما أفسد
سهما بيدي او سيفا حد
تفعل فعلا يغنيني الرد

علي حسن احمد

يمانيات

عادل الضرغام

«من (يبا) البك يصير على قبصة النوب»

اذا كان شعبنا اليمني العظيم - وهو يصنع وحدة ارضه - ينشد التقدم والازدهار ويحث السير نحو السعادة ، فإنه ينبغي عليه ان يدرك تمام الادراك انه سيلقى مصاعب جمة واشواكا مزروعة في طريقه، عليه ان يجتازها بشجاعة وجسارة وإقدام - وهذا ماتعودناه -

وكم هي المصاعب والاشواك التي زرعت في طريق شعبنا اليمني لتقف حائلا دون اعادة تحقيق وحدة ارضه . الا ان شعبنا اليمني العظيم ادرك مغزى تلك العوائق وعرف من يقف وراءها ويغرسها في طريقه .

واستطاع بعد ذلك ان يحطم تلك العوائق ،ويمد جسور الوحدة في ربوع اليمن.

وبعد ان يئس المتآمرون واحبط الله والشعب اعمالهم الداعية الى إبقاء اليمن واليمنيين في حالة تشطير دائمه ، عادوا مرة اخرى ليحيكوا مؤامراتهم المبيته لخلق صعوبات اقتصاديه على دولة الوحدة من اجل زعزعة اركانها .

وكشفوا بذلك عن وجوههم القبيحه التي طالما حجبوها باقنعه زائفه كانت بمثابة ورقة التوت التي سقطت ولم يستطيعوا بعدها ان يستروا عوراتهم التي اصبحت ظاهرة للعيان.

ولم يدركوا ان الشعب اليمني شديد المراس ، وانه محصن ضد كل انواع المؤامرات وقد خبرته ساحات الوغى على مدى التاريخ فوجدته صاحب امجاد وبطولات يعجز التاريخ والمؤرخون عن احصائها

واذا كان شعبنا اليمني قد عانى كثيرا في مراحل تطوره التاريخية فإنه في الأخير سوف ينال كل ماتصبو اليه نفسه وسوف ينحت الصخر بأظافره ليخلق أسباب سعادته وازدهاره و.. من يبا العسل يصبر على قبصة النوب .

آراء وخواطر

منصور احمد حزام

الأندية الرياضية وإعادة الترتيب

● اعادة ترتيب ، او تغييرات اداريه او تشكيل مجلس ادارة الى آخره من هذه التسميات وغيرها كثر ترديدها مؤخرا وكثرت التعديلات في مجالس أدارة بعض الانديه الرياضيه في عدن وتحتل الانديه الكبيرة الصدارة - كعادتها - في هذا الجانب .. والحقيقه ان اي تعديل او تغيير او كما يسميه البعض ترتيب (وكل الطرق في الاخير تؤدي الى مارب) ليس عيبا لكن ان تتحول الى قاعدة يثبتها البعض وكل فصل ترتيب اوضاع لم يعد امرا سليما ولا ظاهرة صحيه بل لابد من وضع اكثر من علامة تساؤل في هذا الجانب .. قبل اعلان دولة الوحدة وبروز الجمهوريه اليمنيه كانت اللائحه هي الكل بالكل ومن تعداها او حاول كسرها كسرت يديه ورجليه وهي اللائحه التى كانت تنظم وتسير العمل الرياضى فى الشطر الجنوبى حينها فلا حركه ولا تحرك الا بما اوصت به اللائحه وهي التي كان يفصلها كل رئيس المجلس الاعلى للرياضه سابقا حسب مايراه مناسبا له وتسهل مهامه .. وبعد أعلان الجمهوريه اليمنيه لم يعد لتلك اللوائح - التي طبل لها البعض - التشطيريه اي اثر بل يجب ازالتها وعدم التمسك بها مهما كانت المبررات .

لذلك نطالب ان تدعى الهيئات العموميه في هذه الانديه ويعطى لها حقها في انتخاب من تراه مناسبا او تجدد الثقه للهيئه الاداريه الاولى وهذا فى تقديري لايتعارض مع مصلحة النادي ،ولماذا يتخوف البعض من الانتخابات المباشرة والتي لابد منها مهما طال الزمن - والا كيف نتكلم عن الديمقراطيه - ونعمل على تعطيلها حيث لم يعد يخاف على احد عزوف ذلك العدد الكبير من الشباب وابتعادهم عن الانديه الرياضيه انما يعود في الاساس الى تردي اوضاع هذه الانديه اداريا فمثلا اذا كان الاداري لايحضر الا نادرا وعند الفراغ فكيف سيتواجد العضو العادي وقد يقول البعض إن العمل الرياضي في الانديه طوعي فنقول انه ليس من لديه القدرة والوقت الكافي لتأدية مهامه في أي مسؤوليه تناط به مجبرا على تحمل اي مسؤوليه بل كم هي عظمه الانسان الامين مع نفسه حين يصارح زملاءه ومن اختاروه عدم قدرته لهذه المهمه او تلك وفقا لظروفه هو وهذا ليس انتقاصا بحقه بل بالعكس .. ثم لماذا الهيئات العموميه في هذه الانديه غائبه ولايدركها الا الهزيمه ولفريق كرة القدم ؟ لم يعد من يخيفها او يخوفها فالحق عاد الى اصحابه ولم يعد لاصحاب الوصايه والاستمارة سبعه من عندنا واربعه من حقكم اختيارهم اثر فقد انتهت ابديا واصبح حتى ذكرها يثير الحساسيه .

لماذا اعضاء الهيئات العموميه لايدافعون عن حقوقهم وأن يسعى الجميع من اجل رفع سمعة ومكانة النادي وان يتفاعل الجميع اثناء الفوز او الهزيمه .

اليوم الدوري التصنيفي

● لليوم الاول من نوفمبر يبدأ الدور الاول من الدوري التصنيفي الكروي والذي من المتوقع ان ينتهي في نهاية شهر فبراير ١٩٩١م اي قبل حلول شهر رمضان المبارك ويحرص اتحاد الكرة ان تجري المباراة النهائيه قبل رمضان ويشارك فيه ٣٢ فريقا قسمت الى اربع مجموعات حيث يلعب كل فريق في نطاق مجموعته ١٤ مباراة ذهابا وايابا وسيتم في آخر الدوري اختيار ١٦ فريقا درجه ممتازه و ١٦ فريقا درجه اولى والفرق التي ستصعد الى الدرجه الممتازه هي التي ستحتل الترتيب في كل مجموعه من الاول وحتى الرابع أي لكل مجموعه اربع فرق ليصبح العدد ١٦ ممتازه و ١٦ اولى يمثلون تسع محافظات .ويتطلع الجميع الى نجاح الدوري التصنيفي وان يسهم الجميع في انجاحه وعلى اتحاد اللعبه تقع المسئوليه الاولى .

لاعب الجيش سابقا خالد احمد عوض .. حيث شارك هذا اللاعب مع الجيش في مباريات موسم ٨٩-٩٠م وعقب حل فريق الجيش عقب اختتام دوري الدرجه الاولى قرر هذ اللاعب الانضمام لنادي الجيل وقرر نادي الجيل اشراكه ضمن التصفيات النهائيه لدوري الدرجه الثانيه وهي ضمن موسم ٨٩-٩٠م مما حدا بنادي الصمود الطعن بنتيجة مباراته مع الجيل بسبب اشراك هذا اللاعب والذي كان يجب أن يلعب للجيل حسب اللوائح من بداية موسم ٩٠-٩١م وقد ادى اشراك اللاعب خالد الى ارباك كافة الجهات الرياضيه التي نظمت هذه التصفيات والتي كلفت مايقارب من ٤٠٠٠ الف دينار وعقب اختتامها اكتشفت المخالفه والتي كان بالامكان تجنبها وبكل بساطه ولكن لغياب التنظيم واللامبالاة والتسيب كانت هذه هي النتيجه.. وفى تقديري ان قرار رئيس المكتب التنفيذي الشجاع وعدم السكوت عن استمرار الاخطاء له مايبرره وكان يجب ان يحدث هذا من سابق وفي كل محافظه - حتى وان اعتبره البعض تداخلا وازدواجيه في الصلاحيات - الا انه اي القرار شجاع كونه يرفض السكوت عن الاخطاء وبدايه لاعادة الامور الى نصابها التي طالما نادينا بها ومازلنا .

أخطأ «المليح» فأعفي من منصبه!

● قرار الاخ رئيس المكتب التنفيذي لمحافظة ابين باعفاء الاخ عوض المليح رئيس فرع اتحاد الكرة بالمحافظه من كافة مناصبه الرياضيه بسبب خطأ «المليح» في التعامل مع قضية نادي الجيل الصاعد من ابين وقبول اشراك صنعاء بعد ذلك وانا اسأل هنا الاخ مدير عام الاتحادات بالوزارة عن صحة ماقاله رئيس اتحاد فرع عدن للساحه والميدان وماهو رأيه بذلك :

وهل يمكن ان يحدث ذلك .. ولماذا حدث ذلك ؟

المكتب التنفيذي والقرارات الحازمة

● وتوالت الاحداث عاصفه.. المكتب التنفيذي للاتحاد العام لكرة القدم اتخذ العديد من القرارات سميت بانها حازمه بعد اطلاعه على تقرير مشاركة منتخبنا الوطني بالدورة الاسيويه بالصين واتخذ جملة من القرارات كان اهمها حل وتجميد مشاركة الفريق الاول ٩٠-٩١م وشطب ٣ لاعبين من المنتخب نهائيا والبقيه تأتي وكنا نود ان نسمع ايضا عن العقوبات الاخرى ومنها رئاسة بعثة القدم لان ماسمعناه ايضا لايعفيها من المسؤوليه تجاه تصرف بعض اللاعبين والا مافائدة اسناد رئاسة ومسؤولية اي بعثه ام اننا سنسمع قرارات جديدة ولكل من اخطأ .. وهل شطب هؤلاء اللاعبين سيبرز حقائق جديدة ؟

نحن نأمل أن لاتتوسع دائرة الخلافات والفعل ورد الفعل ويهمنا ان نسمع الجيد .

هل صحيح؟

● هل صحيح ان اي شخص مسؤول في اي اتحاد قادر على ان يكلف نفسه بنفسه ويقوم بالانزول الى اي محافظه يرغب هو بذلك ثم يختار لاعبين الى صفوف المنتخب وحتى بدون دوري المهم هذه هي رغبته فلقد ازعجني حديث الاخ محمود ناصر رئيس فرع اتحاد عدن للساحه والميدان بخصوص مافام به البرتوش وان اللاعبين المختارين عادوا من

وقفة مع

السيادة الوطنية ليست للبيع!

لعله مناسب جدا اليوم اعادة التذكير بما سبق ان تناولته في عدد سابق حول شركة طيران اليمدا وشركة الطيران «اليمنيه» ..

فأثناء سير الخطوات الوحدويه (قبل اعلان الوحدة وقيام الجمهوريه اليمنيه) جرى بحث امكانيه توحيد (اليمدا) و (اليمنيه) .. وبومها اداليت بدلوي وقلت ان علينا كشعب ودوله وحكومه يمنيه ان نفكر مليون مرة قبل ان نتخذ قرارا ببيع وتصفية (اليمدا) وهي الشركه اليمنيه مائه في المائه والتي استطاعت منذ تأسيسها ان تسهم بفعاليه في توفير خدمة النقل الجوي (الشطر الجنوبي سابقا) ليس ذلك فحسب بل واستطاعت ان تحقق نجاحات كبيرة في مختلف جوانب نشاطها في تأهيل وتدريب الطيارين اليمنيين والمهندسين اليمنيين والمضيفين اليمنيين حتى اصبحت تشغل بكوادر يمنيه مائه في المائه .. ليس ذلك فحسب بل واستطاعت ان توفر للدوله العمله الصعبه عبر نشاطها الخارجي بل واستطاعت تحقيق الارباح الكبيرة حتى وصلت الى مكان مرموق وطيب بين شركات الطيران العربيه والعالميه .

ونبهت حينها في مقالي ذلك الى ان قطاع النقل وبالذات الجوي يدخل في صلب سيادتنا الوطنيه وبالتالي لابد ان يكون هذا القطاع تحت اشراف الدوله مباشرة ولايمكن إشراك اي طرف غير يمني فيها مهما كانت علاقتنا به ..!!

ولأن هناك رأيا برز - ولازال ينشط حتى اليوم بل وبأكثر كثافة وحماسا - هذا الرأي كان ولايزال يطالب بإلغاء هذه المؤسسه الوطنيه اليمنيه مائه في المائه وبدمجها مع شركة الطيران اليمنيه وهي الشركه التي يمتلك فيها الجانب السعودي ٤٩٪ ويتدخل فيها بنسبة تتجاوز هذه النسبه لتقارب المائه في المائه !!

وهذا الدمج يعني ان تباع نسبه من راسمال مؤسسة طيران «اليمدا» اليمنيه للجانب السعودي ومن ثم يتم دمج اليمدا واليمنيه .. ويتواصل بالتالي التواجد السعودي في هذا القطاع وتأثيره على نشاطه ..!! قلت حينها واكررها ثانيه وثالثه وحتى الالف بل والمليون اننا لايجب ان نفرط بهذا المكسب الوطني ويجب ان نراعي حقوقنا الوطنيه وسيادتنا فهي حقوق لايمكن اخضاعها للمساومات او البيع والشراء ..!!

وقد طالبت حينها - في مقالي السابق - ان تبقى اليمدا شركه يمنيه مائه في المائه تابعه للدوله والتي عليها ان تعمل على تطويرها اكثر فاكثر ولامانع من مساهمة الراسمال اليمني فيها .. مع امكانية بقاء (الشركه اليمنيه) المشتركه مع السعوديه كشركه اخرى .. تزاول نشاطها ..

لكنني اليوم وفي ضوء المعطيات الجديدة الناجمه عن واقع الحال الذي تعيشه منطقة الخليج العربي والجزيره العربيه .. والموقف السعودي من اليمن الذي ظهر جليا في ازدياد عدد العائدين الى اليمن من السعوديه - دون مراعاة لأبسط شروط أخلاقيات التعامل بين (الجيران) و (الاشقاء) ..!

ولهذا ارى ان ماكنت قد طالبت به بالنسبه لبقاء شركة الطيران اليمنيه - كما هي عليها الآن (يمنيه - سعوديه) يجب ان يكون فيها نظر ..

فلابد من اعادة النظر في واقع ووضع هذه الشركه وبما يجعل سيادتنا الوطنيه في المقام الاول .. وامننا الوطني كذلك ..

المؤسف والمؤلم معاً ان نجد هناك يمنيين متحمسين لحل المؤسسه اليمنيه (اليمدا) ذات الملكيه الكامله للدوله والتي تشغل بكادر وراسمال يمني مائه في المائه ويدعون الى بيع جزء منها للجانب السعودي ودمجها مع الشركه (اليمنيه) ليبقى الجانب السعودي الشريك والموجه والمسؤول الفعلي - كما هو عليه الان - حقيقة ان هولاء قليلون (يعدون بالعشرات) لكن المؤسف ايضا انهم يتواجدون في مواقع مؤثره في القرار وهناك من داخل (اليمنيه) من يتحرك هذه الايام بنشاط كبير وحركه نشطه للتأثير وسرعة البيع .. والدمج ..!! نحن نبين وهؤلاء نبين !!

محمد قاسم نعمان

الديمقراطية كلمة مرة

يا إلهي .. أيقظ وطني!

عبد الحبيب سالم مقبل

● الى ماقبل ازمة الخليج لم يكن يشعر السواد الاعظم من ابناء اليمن ان تكاليف الوحدة اليمنيه ستكون باهظه الى الدرجه التي تصادر فيها الحقوق الدستوريه الديمقراطيه .. لقد كنا نظن اننا قادرون على ترسيخ قيم جديدة تحميها إرادة الشعب وطموحاته وتضمنها بنود الدستور .. وكنا نحسب اننا عازمون وبقوة على تغيير مفاهيم قديمه أخضعت علاقه السلطه بالشعب للامزجه والاهواء، واخضعت حقوق المواطن المشروعه لعلاقه غير متكافئه على المستوى الخارجي .

ان أزمة الخليج كانت المحك الحقيقي لنوايا الدخول في مرحله جديدة من مراحل تكريس الديمقراطيه وتصحيح مفاهيم سائده خارج الوطن عن ضعف بنية الحياة الديمقراطيه في بلادنا.

● قبل ٢٢ مايو ١٩٩٠م كنا نسمع المبررات عن غياب الديمقراطيه الحقيقه .. ولذلك اصبح من السهل ان يقتنع الكثير منا بالتنازل عن حقوقه امام سيادة منطق الجهل .. وألفنا الخوف من الحريه ، رغم ان هناك من قاوم دون مبالاة بتجاوز كرم الدوله له وبدون قلق على مصير قدره .

جاء ٢٢ مايو ليوقظ في نفوسنا الصحوة .. وليضعنا أمام ان نحيا بحريه وكرامه ، او أن نذل ونفقد الحياة التي لانستحقها لاننا غير قادرين على حماية حقوقنا فيها .. واستبشرنا خيرا .. لكن رفعت الشعارات التي توقظ مشاعرنا وضمائرنا الوطنيه .. ثم طمن طموحنا الديمقراطيه من الخلف .. بعد ان استلذذنا الحريه خلال سبعين يوما ، وتقوت ثقتنا بالسلطه لصدق تعاملها .. ورغم اخطاء العمل الديمقراطي في هذه الفترة ، فقد كانت الايجابيات تؤكد على وعينا كمواطنين وحرصنا على اهم مكسب وحدوي وهو «حرية التعبير» .. وبالكاد استطعنا ان نلفت أنظار العالم و «الجيران» الى ان اليمنيين جادون في مسيرتهم .. لكن ما الذي حدث ؟؟؟

● أعلن الرئيس ونائبه والحكومه ان لاتراجع ولا ابتزاز لموقف اليمن من الازمه .. وتجمعت من الشقائم على اليمنيين مالم تتجمع لشعب العراقي نفسه من الاعلام السعودي والمصري «الرسمي» ؟ (وكان للرئيس نصيب الاسد منها) !.. وتحركت اقلام لم تسقط - على الاغلب - في محظورات مشروع قانون الصحافه وميثاق الشرف الصحفي وبنود الدستور وصمتت أجهزة الاعلام الرسمي - عن عجز واضح - في ممارسة عمل اعلامي نزيه ، ودقيق في معلوماته ، ورصين في اسلوبه .. والذين اجتهدوا ، قمعوا وقرعوا بعنف .. ونشطت اجهزة الرقابه غير المشروعه لتنسينا جميعا - مواطنين ومسؤولين - اننا اعتمدنا الديمقراطيه منهجا واسلوب حكم !

ولأن صحيفه غير رسميه - او صحيفتين - وجدت في رد الصاع (للاعلام الموجه ضد اليمن) صاعين ، هي مهمة وطنيه ، تحركت نزعة السلطه وعاد أولئك الذين مارسوا الديكتاتوريه والرقابه والكبت على اجهزة الاعلام - في شطري الوطن سابقا - عادوا ليمارسوا جهلهم وغباءهم لمفهوم الديمقراطيه ، ونزل «اغبياء» الرقابه الى المطابع ، وشوهوا حلم الديمقراطيه التي لم نكن نفهم ان معناها رضا أصحاب السمو !..ولم يحترم الدستور ، ولا الاتفاقات ، ولا الوعود القياديه او الحقوق الطبيعيه .. وأحرقت اوراق الجرائد، وطمست اياد سوداء كلمات بيضاء، تعبر عن هامش ديمقراطي في اطار مشروع !!

لقد تحركت اجهزة التليفون لتصدر اوامرها : امنعوا حبر أقلامكم من ذكر «السعوديه» سلبا او ايجابا .. وعقدت لقاءات ودوائر مستديرة مغلقه .. وتحرك اصحاب الاقلام الذين يتسابقون لحيازة الرضا ، تحركوا ليسجلوا مواقف توحي - في احسن الظن - بالعفويه لكي يقتنع السفير السعودي والدبلوماسيون الكويتيون في صنعاء بان الاعلام اليمني ديمقراطي ، فمثلما يكتب عن السعوديه - ويؤيد الشارع اليمني بغداد - يعبر «البعض» الذين فجرت فيهم ازمة الخليج الشجاعه المفاجئه ، يعبرون عن اصحاب السمو .. والكويت المغتصب ، لكن بعد شهر ونيف من بداية الاحداث !!

واعلن الشارع غضبه ، وجمدت لجنة الدفاع عن العراق ، لانها - اصلا - لجنة الدفاع عن رأي السلطه وموقفها من الازمه !.. وفهم الجميع ان الموقف الرسمي بدأ في التراجع عن الوضوح منذ زار مندوب الرئيس الامريكي صنعاء، ومنذ وجهت وزارة الاعلام اجهزتها لاتقولوا «التدخل الامريكي في السعوديه» .. اكتبوا فقط «التدخل الاجنبي في المنطقه» .. غيروا صيغة الاخبار .. اغمدوا اقلامكم (لأنكم ستموتون جوعا) !!..ولم يجرؤ مسؤول ان يكتب هذه الاوامر بالحرف .. لكن هناك من ينفذ دون ان يسأل ، او حتى يستوعب!

● باسم حماية الوحدة ومصلحة الوطن : صودرت حرية الكلمه ، وزورت المشاعر والحقائق، ومنعت الصحف الاهليه والحزبيه من الوصول الى المواطنين !

ولان الوحدة قويه بضمان حقوق ابنائها .. ولأن مصلحة الوطن هي في ممارسه الديمقراطيه وكفالة الحريه واحترام الحقوق الدستوريه، مع ذلك لم يستوعب افراد السلطه دروس ٢٨ عاما من التشطير والتخلف والخوف والحروب و..!!

فالاجراءات التي تعرضت وتتعرض لها اجهزة الاعلام هي التي تقف ضد الوحدة ومصلحة الوطن ... لان الوحدة تقدم وحريه، وليس مجرد دمج سلطتين في اطار واحد !

● كان املنا ان تعلم قيادتنا وحكومتنا جيراننا واصدقاءنا اننا نعيش عهدا جديدا ، وكما لم تستطع السعوديه ان توقف حرية الآراء والتعبير في امريكا ودول الغرب والصحافه «غير الرسميه» في مصر - رغم قدرتها على تهديد واشنطن بقطع النفط ، وتهديد القاهره بطرد العماله المصريه من الرياض - كما لم تستطع السعوديه ذلك ، كان جدير بحكومتنا ان تحترم حرية الصحافه والاعلام في اليمن قبل ان تجبر السعوديه على احترامها!

● لقد تعرض الاردن ونظامه الملكي لأفظع الضغوط .. لكن الملك حسين - والديمقراطيه الاردنيه التي لم يزد عمرها على نصف عام - قاوما كل مايعرض كرامة المواطن وحقوقه للمصادرة .. واتخذت الحكومه الاردنيه - بوعي ومسؤوليه - قرارات اجراءات سليمه لحماية الاردن .. وهي دولة مواجهه ، وليست اقل من اليمن خطرا .

فماذا عملت الحكومه اليمنيه ، رغم ان الجميع متفق على اننا في خطر وازمه ؟؟ .. لقد حققت الحكومه اكتشافاً «لمبس جديدا» بأن الديمقراطيه والحريه هما الخطر الرئيسي !! فلجأت الى الكبت والرقابه على الآراء .. وامتنعت الحكومة عن المثول امام مجلس النواب ، وامتنع وزير الخارجيه عن شرح الموقف السياسي بعد ان رفض الربط بين العمل السياسي وقضية المغتربين ، كما رفض جورج بوش الربط بين ازمة الخليج وقضية فلسطين !.. وكان افضل حل لمواجهة المواطن هو الغاء البث المباشر لبعض جلسات نواب الشعب ثم اعطاء مجلس النواب عطله بين دورتي انعقاد ، وارسل رئيس المجلس الى خارج البلد ، ثم نفذت وزارة الاعلام الوجه الآخر لديمقراطيه السلطه !! اننا احيانا نشعر بالخزى من العقليات الغالب منطقها في هذا الوطن الذي يتحفز للتطور بعد ٢٨ عاما من النضال ، الذي نكتشف كل يوم انه علم المسؤولين الخوف والقمع اكثر مما علمهم الشجاعه واحترام الحريات وحقوق المواطنين !!

«البدر» يغازل الحزبيين!

بعد ان اتفقت السفارة السعوديه ووزارة الاعلام على توقيف الحملات الاعلاميه ابتداء من (٩) اكتوبر الماضي ، صرح الامام المخلوع «البدر» للاعلام السعودي : «انه اذا كان شعبي (الشعب اليمني) يريدني ان اعود ، فساعود .. وسأحكم بالديمقراطيه» !!!

فسامح الله سلطتنا .. واحزابنا حتى الامام البدر (الذي هرب بملابس النساء) يتحدث عن الديمقراطيه .. والحريه !!!

دعاء للوطن ..

«حيث العقل لايخاف .. والرأس مرفوع عال ..
وحيث المعرفه حره ..
وحيث تخرج الكلمات من اعماق الحقيقه ..
وحيث الكفاح المستمر يمد ذراعيه نحو الكمال ..
وحيث لايفقد جدول العقل مجراه في صحراء التقاليد الميته ..
وحيث يقود العقل نحو ساحات افسح من الفكر والعمل ..
تحت سماء الحريه تلك :
ياالهي .. أيقظ وطني» !
(طاغور)

كي لاتعود حالة الاستعداء

سعيد احمد الجامي

لم يعد مايمكن للمرء ان يخفيه على نفسه ، ربما لم تطرح الثوابت التي طرحتها الوحدة اليمنيه عند مولدها العظيم للجمهوريه اليمنيه، ومن اهم تلك الثوابت .. التعددية الديمقراطيه .. وتعتبر التعدديه والعلنيه جزءا اساسيا منها ..وجود التعدديه العلنيه بالضروره .تلغي العمل السري ، بعد ان انتفى ضرورة وجوده واي عمل سياسي سري ، ومهما اختفى تحت أي ثوب او لون ، او مسمع فإن النية هنا تتجه الى التآمر

وحسنا فعلت مجاميع كبيره من مناضلي الجبهة الوطنيه الديمقراطيه حين أصدروا منشورا وزع بكثافة في منتصف اكتوبر الماضي وقع باسم سكرتاريه اللجنه التحضيريه للمؤتمر الوطني العام للجبهه الوطنيه الديمقراطيه ..

ابدت فيه قيام الجمهوريه اليمنيه واعتبروها انجازا هاما وتحقيقا لأعظم هدف من اهداف الشعب اليمني وحركته الوطنيه ،

وحيا المنشور شهداء الثورة اليمنيه سبتمبر واكتوبر .

ودعاء الى قيام جبهة وطنيه عريضه تكون القوى الوطنيه والديمقراطيه المنظمه والمستقله ورجال الدين الوطنيين ، في الدوله والمجتمع لحماية الجمهوريه اليمنيه.

واعلن المنشور من ان الجبهه الوطنيه ستعيد بناء هدكلها التنظيمي على اسس ديمقراطيه سليمه . استعدادا للمؤتمر العام في بداية عام ١٩٩١م وانها ستعمل على إعادة المجلس المركزي «لقوات الشعب الثوريه بمايتناسب والظروف الجديدة» .

ولأن قوات الشعب الثوريه كما عرفت كانت تمثل الجناح العسكري للجبهه الوطنيه الديمقراطيه والتي كانت اداة من ادوات الاستعداء والتوتر خلال من الحرب خلف ويلات مسحت جراحها وحدة الوطن .

ويستشف المراقب السياسي ان قيادة الجبهة بحكم تواجدها في قيادة الحزب الاشتراكي اليمني قد رتبت اوضاعها في السلطه وتركت خلفها قواعد تعد بالملايين بدون عمل او مهام لم تجد امامها سوى ان تتكتل لتعلن عن نفسها طالما وانها تركت «هكذا» ترتيب اوضاعها ونهبا للفساد تستشعر الغبن والظلم والاهمال ولذلك نشطت .

واذا ندرك تماما ان اي عمل يدعو الى تشكيل مسلح خارج المؤسسات العسكريه للجمهوريه اليمنيه انما يعني انذاراً بممارسة العنف طالما وان نبذ العنف هو احدى الثوابت الاساسيه لإعلان تشكيل اي فصيل او قيامه

وانطلاقا من مصلحة الوطن والاستقرار فإن على قيادة الجبهة الوطنيه الديمقراطيه وقيادة الوطنية ان تعالج مثل هذه الوضع بشكل سريع خوفا من الاستقطاب والتفاقم .

إنني اطرح هذه المسأله لا على احد ولكن استدراكا لما به من تراكم لاشك وان فرح الاعداء سيجدون منه منفذا .

باختصار

الأسعار نار والشعب محتار!

عبد الله عبد الله

●● عندما يصرخ المواطن بأعلى صوته :
- من يحميه من نار الاسعار؟! ومن يردع جشع بعض التجار؟!
فإنه يبحث عن الاجابه في الواقع ، لاغي ، المذياع !

●● وعندما يتساءل بحيره : - من ينفذ قرارات الحكومه ؟!
.. واين الجيش الجرار من أفراد ومسؤولي اجهزة الرقابه ؟!
.. وأين نتائج مايقال ؟! فكم تاجرا متلاعبا اغلق دكانه وسحب ترخيص مزاولة مهنته ؟!
وكم مسؤولا - في مؤسسة تموينية - متحايلا فصل من عمله وعوقب ؟!

وكم قضية في المحاكم ضد المتلاعبين بقوت الشعب ؟!
وكم .. وكم .. من الاسئلة التي تغص بها حناجر الشعب ، وهو يرى الاسعار تحرقه كل يوم، وتتحدى الحكومه وقراراتها واجهزتها وهيبتها ، فإنه يقف بين القرار والواقع في حيرة وعدم ثقه !!

ووصل الحال بالبعض الى ان يستغل هذا الموقف السلبي والخطير ضد الوحدة - وبخبث دفين - وكأن الوحدة هي الخطر الماضي والمنتظر !!

●● ولذلك فإننا نقترح على الحكومه ان تصفي اولا اجهزتها المختصه من المتلاعبين والمستغلين مواقعهم على حساب قوت الشعب وتشكيل شكل رقابي نزيه (حكومي - شعبي) من غير أصحاب شعارات (وانا مالي) و(و سكه لك و(المتفرجين) واصحاب المصلحه الحقيقيه في زيادة الاسعار والمتاجرة بحياة المواطن

ونعتقد ان الحكومه لن تفقد بذلك هيبتها ، بل ستعززها بالشعب الباحث عن اجابات لأسئلته اليوميه .. وستنال من التقدير القدر الكبير .

والا فليس بضير ان ندعو الى تأسيس حزب ينضم اليه كل متضرر من هذا الكابوس المسمى (الاسعار) !! فالاسعار نار والانتظار انتحار !!

شعر

سليمان النيسي

قصة الحب

كان الأفق..
يمتد في فضائنا
يمتد في دمائنا
ويعرق الوطن..
الوطن الحبيب
في العشق الرهيب
لاخيط من ضوء..
بعيدا كان اوقريب

...

كان الأفق..
بضربة لئيمة مزقني شطرين
زهرة حبي..
أصبحت شطرين
خضرة حلمي..
صبحت شطرين
نبضة قلبي..
انفلقت شطرين
قالوا لمهد الضوء والشعر
لمهدي : أنت من شطرين

...

كان الأفق..
يمتد في صدورنا
يغوص في جذورنا
نفثات من إحساسنا
يطق كالصخر على أنفاسنا
وفجأة ..
تجمع النار في عدن
تجمع النار في عدن
توقف الزمن..
وانشق عن تابوته وطن.

...

وفي الأفق..
في صدره العميق - يروي القصة - انبثق
طفل من الضياء والألق
طفل جميل.. رائع النبض
جميل.. واثق الخطو
تحدى "قبره" البالي
تحدى الليل والزمن
وكانت الوحدة.. حلم غربتنا..
وولد اليمن..

...

الليل - مهما عربد - احترق
اشرب معي..
نخب الأفق..

عدن ٩/١٠/١٩٩٠

اليمدا تعلن

● تعلن مؤسسة طيران «اليمدا» عن رغبتها في بيع سياره نقل وقود «بوزة» نوع مرسيديس بالمزاد العلني المفتوح .

يمكن للراغبين في الشراء معاينة السياره في اي وقت اعتبارا من يوم الجمعة الموافق ١٩ اكتوبر ٩٠م وذلك في ساحة مبنى التموين بمطار عدن الدولي ، وسيكون المزاد في نفس الموقع وذلك في تمام الساعة العاشرة من صباح يوم الاحد الموافق ٤ نوفمبر ٩٠م.

عمود

حسن عبد الوارث

جزاء «سنمار»!

●● كثيرنا قرا او سمع حكاية «سنمار».. تلك المهندس الذي بنى قصر «الخورنق» العجيب تلك الجيره «النعمان» وما لقيه من غدر بعد اتمامه بناء القصر ، حين القى به الملك من فوق قصره ، فسقط جثة هامدة !!.. ومنذها ذهب هذا (الجزاء) الغادر مثلا سائرا لنكران الجميل !

● ورغم مضي دهور مديدة على هذا الحادث، الا ان الواقع المعاش - اليوم وكل يوم - حافل بالعديد من الوقائع الشاهده على «نكران الجميل» .. بل ان بعض هذه الشواهد صار فيها «سنمار» عدة آلاف - وربما بضع مليون او مليونا ونيف احيانا - من البشر ، وليس رجلا واحدا فقط او بضعة رجال !!

● ومن هذه الشواهد : تلكم الصورة التي يرى فيها المرء عشرات ومئات الآلاف من العمال والفنيين والتجار والموظفين والحرفيين المهره يشيدون أروع آيات الخلق والإبداع والبناء في ارض (للأسف ، انها ليست أرضهم !) .. وبين ليلة وضحاها يجدون أنفسهم «مطرودين» !!.. نعم ، صاروا مطرودين - قسرا ومكرا - خارج حدود تلك «الارض» ! ، بعد ان صودرت منهم اعمارهم واعمالهم واموالهم ، وثمرات جهدهم وتعبهم طوال سنين بلغت عندمعظمهم ثلاثة عقود ونيف !!

●● إن «الجزاء» الذي لقيه هؤلاء الناس ليس باهون من جزاء «سنمار» .. مثلما صار غدر «النعمان» ونكرانه للجميل اهون بكثير من غدر «أصحاب» تلك «الارض» ونكرانهم لما هو أبلغ من الجميل بذله جيش جرار من «الشقاء» الاشقياء !! ورغم كل هذا الجحود الغادر سيظل هؤلاء «المغدورون» - كعادة كل ابناء هذا الشعب، الذي ينتمون اليه - اهل كرم وسماحة ، يقابلون الغدر بالوفاء، ونكران الجميل بالإباء ، ولسان حاله يردد بكل الحب والرحابه والسماحه الانسانيه :

(فلا هطلت علي ولا بارضي
سحائب ليس تنتظم البلادا) !

اتحاد «وحدوي» وتكريم «شطري»!

●● اقدم اتحاد الادباء والكتاب اليمنيين - بمناسبة الذكرى العشرين لتأسيسه - على تكريم «عشرين» اديبا وكاتبا يمنيا (من الرواد والمؤسسين ومن جيل الوسط والمتواصلين) من الشعراء والقاصين والنقاد المبدعين.. وهي - بدون ريب - بادرة طيبه وظاهرة نتمنى لها الاستمرار وعدم اقترانها بالحدث الموسمي والمناسباتي .. لكن «الحلو مايكملش» كما يقال .. و .. (لكل حكيم هفوه) !

● فالظاهر ان اتحادنا الجليل قد «سها» - و (جل من لايسهو) - فغابت عن قائمة مكرميه «العشرين» اسماء غير قليله لها رموز وقامات ادبيه بصمات بارزه !.. مثلما غاب عن بال اتحادنا الوحدوي - في الاعظم - ان قائمته تلك كانت (شطريه) بل و(مناطقيه) للأسف ! - وكأننا الصفحه كانتا بعيدتين عن اتحادنا الناصل بعد الثرى عن الثريا .. فما الذي حدث فيما يا ترى ؟!

صوت العمال
تأسست في ٤ يناير ١٩٦٩م
رئيس التحرير : راجح صالح ناجي
مدير التحرير : محمد قاسم نعمان
سكرتير التحرير : عمر باوزير
عنوان الصحيفة : معلا دكه / أمام المجلس العمالي - محافظة عدن
ص.ب ٥٣٨٧ المعلا
ج.ي. ت ٤١٧٩٨ ٤٣٧٧١ فاكسميل رقم ٤٢٥٢٩
الاشتراك والتوزيع مؤسسة صوت العمال
الاعلان يتم الاتفاق بشأنه عبر ادارة التحرير
تلفون / ٤٣٧٧١
٤٢٣٦٣
التوزيع في صنعاء : وكالة الرسافي لتوزيع الصحف والمطبوعات بصنعاء - ص ب ٧١١٦