في لقاء بقيادات حكومية وشخصيات وطنية مختلفة :

الفريق علي عبدالله صالح

شعبنا قادر على إفشال كل مخططات الأعداء .. والديمقراطية صمام أمان الوحدة اليمنية ولايمكن التراجع عنها

علي سالم البيض

على الأحزاب والتنظيمات السياسية والنقابية والشخصيات الوطنية العمل المشترك لإنجاز مهام الثورة اليمنية

عدد من المشائخ

السعودية لن تكف عن تآمرها ضد شعبنا وأراضينا .. ولابُدَّ من فضح وتعرية مخططها وحماية الأراضي اليمنية وسيادة الوطن

«صوت العمال» - خاص

● اكد الاخ الفريق علي عبدالله صالح رئيس مجلس الرئاسه على قدرة شعبنا اليمني على افشال كل مخططات الاعداء المحاوله اجهاض انتصاراتنا الوطنيه ، منوهاً بأهمية تلاحم الجبهه الداخليه وحمايتها من اي انشقاق او ضعف يحول دون انجاز المهام المناطه بالدوله اليمنيه الفتيه ويضر بالانجاز الوطني العظيم للشعب اليمني المتمثل بالوحده اليمنيه وقيام الجمهوريه اليمنيه .

واوضح رئيس مجلس الرئاسه ، في حديث امام عدد من القيادات الحكوميه والشخصيات الوطنيه والصحفيين والمثقفين اليمنيين الجمعه الماضيه في صنعاء ، بان الديمقراطيه هي اعظم المكاسب المحققه التي لايمكن التراجع عنها ، واصفا اياها بانها صمام امان الوحده اليمنيه ونضال الشعب اليمني لانجاز المهام اللاحقه للثوره اليمنيه .

وشدد على اهمية بناء الجبهه الوطنيه العريضه من اجل حماية الثورة اليمنية وضمان انتصار اهدافها وصيانة مكاسبها وفي مقدمتها الوحدة اليمنيه ، مطالبا المثقفين والصحفيين اليمنيين بمواصلة دورهم الوطني بفعالية وابراز لحماية الوحدة اليمنيه ومواجهة كافة الحملات الاعلاميه السلبيه .. وحيا في هذا المضمار دور وسائل الاعلام والصحافه الوطنيه في مواجهة الاعلام المعادي وحملات الدعايه المعاديه المستهدفه امن الوطن ووحدته واستقراره وتنميته .

كما تحدث الاخ علي سالم البيض نائب رئيس مجلس الرئاسه في هذا اللقاء مؤكدا ان اعداء الشعب اليمني والوحدة اليمنيه لن يستطيعوا زعزعة مسيرة الشعب اليمني مهما كانت امكانياتهم ، منوها بان شعبنا اقوى واشد قدره على الصمود والتواصل الكفاحي .

وقال الاخ نائب الرئيس : اننا مع الديمقراطيه ولن نتراجع عنها ابدا وسنسير الى الامام ولن نعود الى الوراء ابدا ، مشددا على اهمية ان تعمل الاحزاب والتنظيمات السياسيه والنقابيه والجماهيريه والشخصيات الوطنية بصورة مشتركه لانجاز المهام المناطه بمسيرة الثورة اليمنيه وحماية الوحدة اليمنيه ومكاسب الشعب اليمني .

ونوه بادراك الشعب اليمني وقيادته السياسيه بمخططات الاعداء التآمريه وقدرته على مواجهتها ، مشيرا الى ضرورة وقوف الخيرين من ابناء شعبنا في وجه هذه المخططات التي يهدف اصحابها في الداخل والخارج الى ضرب مكاسب الشعب اليمني وفي مقدمتها وحدته وسيادته الوطنيه واستقراره وامنه .

واوضح بان الذين يعتقدون انهم قادرون على مواصلة مشوار الكذب وخداع الشعب واهمون تماما ويخدعون انفسهم دون غيرهم ، مؤكدا على ان الوحدة اليمنيه جعلت من شعبنا قوة عظيمه لايمكن الاستهانة بها .

وكان المشاركون في هذا اللقاء قد اكدوا على اهمية الاستعداد لمواجهة كل الاحتمالات المتوقعه من المخططات التآمريه لاعداء الشعب اليمني ووحدته وديمقراطيته واستقراره وسيادته كما نعت عدد من المشائخ الوطنيين الذين اكدوا على الموقف المبدئي لليمن ازاء ازمة الخليج والجزيرة العربيه ، موضحين بأن السعوديه لن تتوقف عن تآمراتها على الشعب اليمني حتى وان ابدت حسن النيه علانية كما حدث في السنوات الماضيه .. واشار المشائخ الوطنيون الى ان السعوديه لن تكف في حقيقة الامر وفي كل الحالات عن تآمرها ضد شعبنا واراضينا ومكاسبنا الثوريه والوحدويه ، مشددين على اهمية فضح وتعرية المخططات التآمريه السعوديه وحماية الاراضي اليمنيه والسيادة الوطنيه اليمنيه بشتى الوسائل والسبل .

السيرة الذاتية للملك فهد كما نشرتها «التايم» الامريكية راجع ص ٤

● إلى العقلاء .. في «الاشتراكي» و«الاصلاح» ص ٤

● من فضائح فرع وزارة التربية والتعليم ص ٢

● صوت العمال في سجن المنصورة الجزء الثاني ص ٢

صوت العمال

صحيفة اسبوعية عمالية سياسية لسان حال المجلس المركزي للاتحاد العام لنقابات العمال

الخميس ١٥ نوفمبر ١٩٩٠م الموافق ٢٨ ربيع الثاني ١٤١١هـ العدد ٩٨١ السنة الثالثة والعشرون

صفحات

١٠٠ فلس / ٣ ريالات

ستظل وحدة الشعب اليمني وتقدمه الاجتماعي هدف الاقلام الشريفة وستظل الكلمة ركيكة المعنى مجزأة الحرف إذا لم تكن من أجل الشعب.

عبدالفتاح اسماعيل

السعودية تمارس ضغوطاتها لعدم مساعدة اليمن

القاهره - الاهالي المصريه

ابلغت الحكومه اليمنيه سفراء الدول الدائمة العضويه في مجلس الامن ان المملكه العربيه السعوديه تمارس ضغوطات على الدول التي يمكن ان تساعد اليمن في اطار المعونات المقدمه لتجاوز الخسائر الناجمه عن ازمة الخليج .

واكدت الحكومه اليمنيه انها ستضطر بفعل ذلك الى استخدام النفط الموجود على الناقلات العراقيه في ميناء عدن بعد ابلاغ اللجنه المشرفه على تنفيذ قرار مجلس الامن الخاص بالحصار . واوضحت الحكومه اليمنيه رفضها للقرار الامريكي البريطاني الخاص بالزام العراق بدفع تعويضات للافراد والمؤسسات والدول وبينت ان هذا القرار يعد الاول من نوعه مشيره الى ان محكمة العدل الدوليه كانت قد اصدرت حكما بأن تدفع الولايات المتحدة الامريكيه تعويضات لنيكاراجوا بسبب حصارها لها ولكن الولايات المتحدة رفضت ذلك .

واوضحت الحكومه اليمنيه لسفير فرنسا موقفها من مشروع القرار الجديد الامريكي البريطاني مؤكده خطوره استفزاز العراق الذي يتطلع الى التعاون مع فرنسا للتوصل الى حل سلمي .

اليوم .. الذكرى الثانية للاستقلال الوطني الفلسطيني

«صوت العمال» - خاص

● تصادف اليوم الخميس ١٥ نوفمبر ، الذكرى الثانيه للاستقلال الوطني الفلسطيني واعلان الدوله الفلسطينيه .

وفي تصريح خاص ادلى به الاخ عبدالله ابو الهنود القنصل العام لدولة فلسطين بعدن الى «صوت العمال» اوضح بان المنظمات الجماهيريه اليمنيه والفلسطينيه ستقيم احتفاء بهذه المناسبه .

وبرعاية وزارة الثقافه فرع عدن والقنصليه العامه لدولة فلسطين عددا من الفعاليات الثقافيه والرياضيه والفنيه .

واكد الاخ القنصل العام الفلسطيني على ان هذه الفعاليات

التتمة ص ٢

ردا على المنشور رقم (٦) لعام ١٩٩٠م :

نقابة النفط تدعو عمالها إلى مقاطعة العمل الإضافي

«صوت العمال» - خاص

● دعت السكرتاريه العامه لنقابة النفط والتعدين والكيماويات كافة اعضائها من عمال وموظفي قطاع النفط والمعادن والصناعات الكيميائيه الى رفض شروط المادة (١٤) من منشور وزارة الخدمه المدنيه والاصلاح الاداري رقم (٦) لعام ١٩٩٠ .

ونوهت السكرتاريه العامه في تعميم وجهته هذا الاسبوع الى اللجان النقابيه والعاملين في المرافق التابعه لنقابة النفط والتعدين - بان تحديد نسبة اجور العمل الاضافي بحيث لاتزيد عن ٤٠٪ من الراتب الاساسي (حسب مانصت عليه هذه المادة) يعد اجراء «يهدف الى حرمان العمال من حقوقهم المشروعه واجورهم المستحقه التي يقدموا مقابلها العرق والجهد والكدح» .

وطالب التعميم جميع العاملين ولجانهم النقابيه في قطاع النفط والمعادن والكيماويات برفض العمل الاضافي ، او الاشتغال به بما لايزيد عن فيه ٤٠٪ من الراتب الاساسي في حالة اضطرار العامل الاشتغال بعمل اضافي اذا كانت تستدعيه الضرورة والمصلحه العامه

وناشد التعميم جميع مدراء المرافق واللجان النقابيه في هذا القطاع ضرورة الاتفاق المشترك حول الكيفيه التي سيتم على ضوئها تنظيم العمل الاضافي بما يحقق التساوي بين العاملين .

كما وجهت السكرتاريه العامه لنقابة النفط والمعادن والكيماويات خطابا الى فرع وزارة الخدمه المدنيه والاصلاح الاداري في محافظة عدن اكدت فيه على تعارض المادة (١٤) من منشور الوزارة رقم (٦) لعام ١٩٩٠ مع القوانين والانظمه المنظمه لحقوق وواجبات العاملين .

كلمة صوت العمال

نحو التعجيل بإصدار قوانين دولة الوحدة

● ستة اشهر مضت منذ اعلان اعادة توحيد الوطن اليمني وقيام الجمهوريه اليمنيه.

ومنذ ستة اشهر بدأت الحكومه اليمنيه الموحدة لدولة الوحدة تحمل المهام .. بل يمكننا القول هنا ان الحكومه بدأت بعد ان صادق مجلس النواب على برنامجها ..

ودعونا هنا نتحدث بوضوح اكثر .. الحقيقه اننا اعلنا قرار اعادة توحيد الوطن في ٢٢ مايو عام ١٩٩٠م .. لكن الحقيقة الاخرى ايضا اننا رغم مرور هذه الاشهر الستة مازلنا غير موحدين !! .. وقد يعترض البعض على قولنا هذا، لذلك نوضح ونقول له :

● اننا رغم مرور ستة اشهر على القرار السياسي بإعادة توحيد الوطن اليمني واعلان الجمهوريه اليمنيه والنشيد الوطني الموحد والعلم الموحد والحكومه الموحدة ومجلس النواب الموحد ومجلس الرئاسه الموحد الا اننا مازلنا نخضع لقوانين ولوائح وانظمه شطريه (لما قبل الوحدة) والسبب ان القوانين التي يفترض ان تصدر لتكمل عملية توحيد المؤسسات واللوائح والانظمه وتستند اليها الحكومه في تنفيذ مهامها - مازالت تنتظر في ملفات مجلس النواب ليقف امامها ويناقشها ويقرها ثم يحيلها الى مجلس الرئاسه لاصدارها .

واذا كان مجلس النواب منذ بدء اعماله بعد التوحيد لم يستطع الوقوف امامه والمصادقه على - سوى ستة عشر قانونا من مجموع خمسة واربعين قانونا تم اعدادها ضمن اتفاقية الوحدة ، اي ان معظم القوانين التي يجب ان تستند اليها الحكومه (بل والسلطات بشكل عام) في تسيير اعمالها ومهامها لم تصدر بعد .. وهذا بحد ذاته خلل كبير يعيق الحكومه وبقية السلطات عن اداء مهامها .

●● لذلك يبرز امامنا مقترح نرفعه الى القيادة السياسيه - ممثلة بمجلس الرئاسه ومجلس النواب ومجلس الوزراء - وذلك بأن يتم عقد لقاء يضم مجلس الرئاسه ورئيس مجلس الوزراء ونوابه ورئيس واعضاء هيئة رئاسة مجلس النواب ، حيث يتم في هذا اللقاء الوقوف امام بقية القوانين التي لم يقف امامها بعد مجلس النواب ، للاطلاع على مشاريع هذه القوانين والاتفاق عليها ليتولى مجلس الرئاسه اصدارها - بقرارات جمهوريه - لتأخذ مكانها على الواقع باتجاه استكمال خطوات توحيد المؤسسات واللوائح والانظمه وتنتهي بها شبح التشطير الذي مازلنا نلمح بعض ملامحه تحت مبرر غياب القوانين الموحدة .. وهذا بالطبع لايلغي دور مجلس النواب في مواصلة الوقوف امام هذه القوانين ومناقشتها والتعديل والاضافه فيها ، حيث سيكون مجلس الرئاسه ملزما باستيعاب كل تلك التعديلات والاضافات فيما بعد .

ومقترحنا هذا لايقلل بالطبع من الجهود الطيبه التي بذلها ويبذلها مجلس النواب وهيئة رئاسته الصبورة والحكيمه - وبالذات رئيسها الاخ الدكتور ياسين سعيد نعمان - بل يتيح للمجلس ورئاسته الوقوف امام هذه القوانين بصورة متأنيه ومستوعبه لكل الملاحظات والاضافات والتعديلات التي يقدمها الاعضاء دون عجل يمكن ان ينتج عنه قصور ، مما يؤدي الى المصادقه على قوانين مشوهه وناقصه .. مع تأكيدنا على اهمية الابتعاد عن التكرار والمناقشات غير المجديه لمجرد المناقشه .

اننا اذ نقدم هذا المقترح نثق في ان الاخوة في مجلس النواب سيؤكدون عليه كونه يمثل ، بالفعل ، ضرورة لابد منها واجراء تكتمل به مهمة اعادة توحيد الوطن - بصورة كامله وشامله - وتنفيذ المهام اللاحقه والاستراتيجيه لدولة الوحدة على طريق الديمقراطيه والتنميه والرخاء ، وفي مختلف جوانب الحياة واصعدتها المختلفه ، على قاعدة الاهداف والمبادىء الساميه لثورتي ٢٦ سبتمبر و١٤ اكتوبر الخالدتين.

٧٨ حالة سرقة وسطو وقتل تحدث في عدن منذ أوائل العام الحالي

صوت العمال - حسن نائف

● بلغ اجمالي حالات سرقة السيارات في محافظة عدن منذ مطلع العام الحالي وحتى ٨-١١-٩٠ (٥٨) حاله القي القبض فيها على (٢٥) شخصا في حالة تلبس وكذا ضبط الحالات الاخرى في اماكن مختلفه كما لايزال البحث جاريا عن المتهمين الآخرين ذكر ذلك الاخ الرائد محمد جبران عبد ربه مدير ادارة البحث الجنائي م- عدن في تصريح خاص لـ «صوت العمال» مشيرا الى انه قد تم خلال الاسبوعين الماضيين القبض على متهمين اثنين سطوا على منازل في حي

التتمة ص ٢

في تعز: الإفراج عن خمسين مواطناً سجنوا بصورة غير قانونية

اطلقت لجنة مشكلة من مجلس النواب خمسين سجينًا من سجن تعز بعد ان تبينت ان وجودهم في السجن يعتبر امرا غير قانوني .

وكان مجلس النواب قد شكل اللجنه المذكورة واناط بها مهمة النزول الميداني للاطلاع على اوضاع السجون والمساجين .

واثناء نزول اللجنه الى محافظة تعز وبينما كان المحافظ في انتظارها لاجراء اللازم .. فوجىء بان اللجنه

التتمة ص ٢

في ضلحة الموانئ: تشكيل مجلس نقابي بين العمال والإدارة

«صوت العمال» - خاص

● تم الاثنين الماضي تشكيل مجلس تنسيق للجان النقابيه في مصلحة الموانئ اليمنيه ليكون همزة وصل بين العمال والادارة والوقوف امام هموم ومشاكل العمل والعاملين وتقديم الحلول والمقترحات .

جاء ذلك خلال الاجتماع الموسع للجان النقابيه في المصلحة المنعقد برئاسة الاخ عبدالله محمد البدوي رئيس المكتب التنفيذي لنقابة النقل

التتمة ص ٢

حول ما نشرته «صوت العمال»:

وزارة الإدارة المحلية تسأل المجلس المحلي لمدينة تعز عن مصير عشرات الملايين المستقطعة لتطوير المدينة

وجهت وزارة الادارة المحليه مذكرة الى رئيس المجلس المحلي للتطوير التعاوني بمدينة تعز تطالبه فيها بتوضيح موقف المجلس مما نشرته «صوت العمال» عن مصير المبالغ الماليه والتي يتم خصمها من المرافق المختلفه والتي تصل الى عشرات الملايين بهدف تطوير المدينه بما في ذلك المبالغ التي تجبى من النقابات ومؤسسات اخرى .. خاصة وان هناك شكوكا اخذت تساور البعض عنها .

وطالبت المذكرة والمرفوعه من وكيل الوزارة لقطاع المجالس المحليه

التتمة ص ٢

«الوحدوي» تتعرض لملاحقة نيابة صنعاء

صنعاء «صوت العمال»

تتعرض الزميله صحيفة «الوحدوي» والتي تصدر في صنعاء، لملاحقة نيابة لواء صنعاء، والتي تطالب بالقبض على رئيس تحريرها بحجة ان قاضي (بني الحارث) قد توجه بشكوى

التتمة ص ٢

سنظل نحفر في الجدار

اعزاءنا القراء ..

●● منذ بدء مسوارها الزمت (صوت العمال) نفسها ان تكون صوتكم . صوت كل الكادحين البسطاء في هذا الوطن المعطاء .. فلم تقف عن المشوار يوما او تكف عن الاصدار . مواجهة من دصاعب او واجهها من صتاعب .. كانت . في كل مره . تخرج من غمار الازمات التجارب المريره اكثر قدره على الثبات والتواصل .. لانها آمنت . منذ البدء . ان حب الناس لها وثقة الجماهير بها والتفاف القراء حولها هو رأسمالها الحقيقي ودافعها الاساسي للاستمرار في الدرب الذي اختارته بوعي ومسؤولية وإخلاص . درب الحقيقه والصدق والالتزام والنضال في صف الكادحين البسطاء . ممن اشعلوا عصاره جهدهم وقودا لموكب الثوره والديمقراطيه . وعبدوا الطريق لوحده والديمقراطيه وآثرهم امام خطى الحريه والتنميه وتضحياتهم ومآثرهم امام خطى الحريه والتنميه والرخاء .

●● لقد آمنت صوتكم (صوت العمال) ان المذوره وحدها تتعرض لرمي الاحجار ، وان الحجار الجرداء ، فلا تثير اهتمام احد .. وقد اثبتت هذه الصحيفه - رغم ماتعانيه من واحوال تقنية صعبه - الى احجار التي جاءتها بوجوه شتى ومن .. حينا باسم الرقابه . وهره واحيانا بمبررات تتعلق بالتوزيع واعذار تتعلق بالطباعه !! لكن (صوت العمال) عاهدت نفسها على ان تجتاز كل الصعوبات للوصول الى قرائها الاعزاء في صمت وهدوء وامان . فيكفي القارىء همومه ومعاناته اليوميه . لذا لم نشعره يوما بما نعانيه في سبيل الوصول اليه والتواصل معه .. وكانت ثقتنا بالقارىء كبيره في انه سيظل وفيا لصحيفته . معاضدا لها في ازماتها ، كما هي عادته معها على الدوام .

●● واليوم - الاعزاء القراء - تجدون هذا العدد من صحيفتكم صادرا باربع صفحات فقط! وهي صورة جديدة - قديمه من صور الاحجار والاشواك الملقاه في طريق (صوت العمال) .. فها نحن - فجاة . وبدون سابق انذار! - نصطدم بمبرر آخر الفته في طريقنا مؤسسة ١٤ اكتوبر للطباعه والنشر !! .. والمبرر يقول «لايوجد لدينا ورق يكفي لطباعة صحيفتكم» !!! فوجدنا انفسنا امام خيارين لاثالث لهما : اما التوقف عن الصدور .. واما الصدور بصفحات اقل عددا .. فكان الخيار الاخر اهون وطأة على نفوسنا في سبيل الاستمرار والتواصل في العلاقه بالقارىء في طول ساحة الوطن وعرضها .. وبهذا يزداد اصرارنا على مواصلة المشوار الملىء بالاشواك والاحجار .. ورغم هذا تزداد قناعتنا بضرورة الحفر على الجدار !

(صوت العمال)

ملف السجون ٢

مؤسسة تربوية.. إنتاجية.. تأهيلية اسمها:

سجن المنصورة

سجين تربوي:
سلوكي
خفض مدة العقوبة بمقدار الربع

تحقيق/ ابراهيم معروف
تصوير/ ناصر اسماعيل

في مستوصف السجن: توفر العلاج دائرة للبحث النفسي والتربوي ولكن بحاجة إلى سيارة إسعاف!

في مكتبة السجن

اولى الغرف في الرواق المؤدي الى براقات السجن كانت المكتبه ، احتلت الكتب جدارين منها بشكل صفوف مرتبه فيما امتد طاولة بشكل حرف «U» توزعت كراسي على جانبيها للمطالعين • وكان هناك عدد من السجناء العاملين فيها تحدثنا مع احدهم وهو السجين «محمد سعيد محمد» العمر (٣٣) سنة محكوم بـ (١٥) سنة مضى منها ست سنوات وثمانية أشهر ، جرى تصنيفه للعمل في المكتبة وفقا لمعايير علميه وسلوكيه ، سألته :

● كيف تقضي وقتك ؟

ـ في قراءة الكتب القانونيه والتاريخيه ؟

● وفقا لقراءاتك القانونيه هل وجدت عقوبتك عادلة ؟

ـ نعم ، ولكن سلوكي داخل السجن خفض من مدة العقوبه بمقدار ربع المدة حسب النظام المعمول به في السجن •

● هل تتابع اخبار البلد والاوضاع العالميه ؟

ـ نعم ، وانا متأثر جدا لاوضاع المغتربين ، والذين اصبحوايشكلون عبئا على الدوله •

بقي ان نعرف ان السجين محمد سعيد يقوم بتدريس مادة الرياضيات والتاريخ في السجن اضافة الى عمله في المكتبه •

جولة في العيادة الصحيه للسجن

قبل كل شيء ، يمثل وجود عيادة صحية في اي سجن دلالة بالغة التأثير في النظريه الانسانية التي تقوم عليها فكرة السجن وكذلك في النظر الى السجين من حيث هو انسان رغم كونه خاطئا•

وهذا مايحسب لصالح سجن المنصورة ، وهو ليس عيادة فحسب بل عيادة طبيه ، واخرى نفسيه وصيدليه وغرفة تمديد ومختبر وارشيف واكثر من ذلك حدثنا الاخ النقيب محمد علي مسؤول العيادة والطاقم الصحي قائلا :

يتكون الطاقم من ثلاثة مساعدي اطباء، وممرضين اثنين ، كما يحضر طبيب عام مرة في الاسبوع ، وآخر اخصائي امراض نفسيه منتدب من مستشفى الامراض النفسيه والعقليه ، ونقوم هنا بعلاج الحالات اليوميه ومنها ارتفاع ضغط الدم والبول السكري وامراض جلديه ، ولدينا مسؤول عن السجناء (منهم) في كل براق ننسق معه التوصيات الصحيه •

● والحالات المستعصيه ؟

وعرفنا ايضا من الاخ مسؤول العيادة بوجود دائرة للبحث النفسي تتصدى لحالات التمارض او لعلاج الحالات النفسيه او التربويه البسيطه كما توجد حالات محالة من الادعاء العام او القضاء لجناة مرتكبين جرائم قتل يتم النظر فيها لمعرفة مدى السلامه العقليه •

وبخصوص الادويه والعلاجات ، توفر وزارة الصحة محتاجات العيادة اضافة الى دائرة الخدمات الصحيه ، وقد لفت نظرنا وجود مساعدة صحيه في الصيدليه التابعه لمستوصف السجن !

كما يشرف المستوصف على الغذاء المقدم للسجناء من ناحيه صحيه وحين تساءلت عن نوعيته ، اطلعني الاخ مدير السجن على الغذاء المعد لغذاء ذلك اليوم ، خلال تجوالنا ، فكان يتكون من الرز والصيد المقلي ومرقه مكونه من الخضروات بالصلصه •

وقد اخبرني بأن السجن يقدم لحم يومين في الاسبوع والباقي صيد ، وتذكرت اثناء ذلك ذات الوجبات في داخلية كليات جامعة عدن حيث قسنى لي الاطلاع يوما ما عليها •

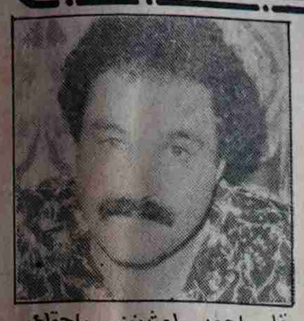
قاسم احمد ـ باحث نفسي واجتماعي

كما يسمح بدخول الغذاء الخارجي (بعد تفتيشه بالطبع) :

ومن جهة اجراء العمليات ، تجري العمليات الصغرى والاسعافات الاوليه ، وهناك ادوات ومواد اوليه في قسم التمديد الخاص بالحالات الطارئه او النقاهه بعد عودة المريض من اجراء عملية كبرى خارج السجن •

كما اطلعنا على قسم الارشيف الخاص بالحالات المرضيه لكل مريض والذي يحفظ فيه كل التقارير وصور الاشعه وماالى ذلك • لكن المستوصف بحاجة الى سيارة اسعاف لنقل الحالات الطارئه • وكان من المثير للفضول التعرف على دائرة البحث النفسي والاجتماعي في المستوصف سيما وفي السجون ، تكثر حالات التمارض والتظاهر بالامراض العقليه ، او تكون بعض الجرائم ناجمة بالفعل عن ذلك ، لذا كان لنا هذا الحديث مع الاخ «قاسم احمد شائف» الباحث النفسي والاجتماعي الذى امضى ست سنوات في عمله هنا بعد تخرجه من دراسته العليا في رومانيا•

ـ لعملنا مهام تختلف عن العيادة ، ولكن يوجد ترابط بينه وبين عمل الطبيب الباطني ،، عملنا يتركز على معرفة الاسباب والدوافع التي تؤدي بالإنسان الى دخول السجن ودوافع العمل الذي ادخله السجن •

كما يتركز جانب آخر من عملنا على معرفة شخصية المجرم ، او الجانح ممن لم يبلغ السن القانونيه وعما اذا كانت الشخصيه مرضيه او واقعة تحت تأثير ظروف اجتماعيه ضاغطه ، كالعوز المادي مثلا وبشكل عام فمهمتنا الاساسيه تتعلق بكيفيه جعل الانسان يتكيف للسجن ، بما فيه من تقييد للحريه ، واقتراح مهنة مناسبه له تفيده مستقبلا •

● .. ؟

ـ بالطبع لاننكر حسن العلاقه مع ادارة السجن واحترام رأينا وتوصياتنا وماينجم عن تلك العلاقة من موافقات على مقترحات قدمناها لتأهيل هذا السجين او ذاك ، وهناك نماذج عديدة اعيد بناؤها داخل السجن ،واطلق سراحهم وكونوا اسرا وفتحوا محلات ، وخرج آخرون وعملوا لديهم (بفعل الصداقات القديمه !)•

● ماهي بنظركم اكثر الدوافع لدخول السجن من واقع خبرتكم ؟

ـ اكثر الدوافع لدخول السجن تتركز على ثلاث ظواهر وان اختلف الامر بين الريف والمدينه • ففي المدينه تبرز ظواهر السرقه والسطو والاختلاس ويدخل هنا جنوح الاحداث • اما في الريف فتبرز ظواهر (القتل ، والعرض ، والاراضي) •

اما أسباب جنوح الاحداث فيعود بشكل رئيسي للتفكك الاسري ، ومشاهدة الافلام (المغامرات) ، والعوز المادي •

● اما من نواقص ، افاق لتطوير القسم ؟

ـ لتطوير القسم فانني اميل لمقترح سلفي الذي كان يدير القسم وذلك برفد القسم بالباحثين والمختبر النفسي الذي يتضمن اختبارات متنوعه ، كما انني ارى ضرورة نقل الاحداث القصر الى مؤسسة تربويه منفصله عن السجن وذلك بمساعدة منظمات دولية تختص بالاطفال مثلا •

جانب من ورشة النجارة

اقسام الورش الانتاجيه

لاشك بأن هناك العديد من المزايا والاهداف التي يتوخاها المشرع للائحة السجن من وجود ورش انتاجيه فهي اولا وسيلة لاشغال السجين والاستفادة الايجابيه من طاقاته ، وثانيا اعداده وتأهيله في مهنه منتجه تدر عليه ربحا شريفا يبعده عن الجريمه وكذلك فهي وسيلة لخلق روابط عمل منتجه تحفز النزعة الانسانيه نحو حب الانسان وتجنبه التفكير السلبي في المجتمع مع الانسان وهي خلال كل ذلك تجعل السجين يعرف بشكل ملموس اي قدرات لديه تؤهله لخلق قيم منتجه فيما لو استخدم بشكل شريف •

يتبع

شهادات عن السجن

● محمد الاكوع ـ مدير دائرة القضاء العسكري: لقد شعرت فعلا ان السجن ليس للحقد والتعذيب والتقييد •

● اللواء العميد سعيد الصالح ـ معاون وزير الداخليه السوري روعي فيه الناحيه الانسانيه والصحية وتعليم السجين والحرص على اخراج السجين الى الحياض الاجتماعيه معافى ومصلح •

● عبدالله الطوخي ـ اديب وكاتب مصري رأيت تجربة انسانية في عالم طبيعته الخشونه والقهر •••

الصوت الذي....

تتمة ص ٤

وكلفه ذلك بيع سيارته وعاد بصمته يزاول عمله مديرا لادارة الفنون •

وليس معيبا ان يعرف القارىء وجمهوره الفني ان الفنان الزيدي مصاب بشلل احدى رجليه.

واعيا واعياني معه حين كنا نراجع المسؤولين في حكومة الشطر الجنوبي سابقا ، ان ينال ترخيصا واعفاء لسيارة مستعمله يبيعها دبلوماسي استغنى عنها ولكن دون جدوى

وهكذا ظل الفنان الزيدي يعيش حبيس منزله ، فلايتمكن من الخروج منه إلا العودة اليه او الوصول الى عمله اذا تخلف عنه سيارة الوزارة •

والفنان الزيدي الذي اسر المجتمع بصوته يتسجى اليوم في مستشفى الجمهوريه لايقوى صوته على الاستغاثه • انه في غيبوبة بسبب ارتفاع الضغط في غرفة الانعاش المكثفه •

ونيابة عنه ارفع استغاثة الى قيادة البلاد •• والى زملائه الفنانين •• واصدقائه ومحبيه ان هبوا الى انقاذ الفنان محمد عبده زيدي قبل فوات الأوان •

اليوم الذكرى

تتمة ص ١

تعبر عن عمق اواصر الاخوة الكفاحيه بين الشعبين اليمني والفلسطيني وتدل على استمرارية العلاقه التاريخيه المتطورة بين الثورتين اليمنيه والفلسطينيه •

وفي ختام تصريحه اهاب الاخ عبدالله ابو الهنود بجماهير الشعب اليمني المشاركه الفاعله في هذه الفعاليات

هذا وقد تضمن برنامج الفعاليات المقرر اقامتها بهذه المناسبه نشاطات ثقافية ورياضيه وفنيه مختلفه ، حيث تقام في الثالثة من عصر اليوم الخميس مباراة بين فريقي شمسان والطليعه في ملعب الحبيشي على كاس الاستقلال الفلسطيني ، كما سيقام بعد غد السبت وفي تمام السادسة مساء في المسرح الوطني حفل خطابي وفني تحييه فرق يمنيه وفلسطينيه فنيه ••وفي السابعه من مساء الاثنين القادم يحي اتحاد الادباء والكتاب اليمنيين امسية شعريه بالمناسبه في مقر الاتحاد بكريتر •

حول ما نشرته...

تتمة ص ١

الاخ محمد عبدالجبار نعمان بسرعة اعداد رد للصحيفه وللوزارة حول مانشر بصيغه شامله وسليمه مع ترجي الالتزام بآداب النشر واحترام لحق القراء في معرفة الحقيقه •

«الوحدوي» تتعرض...

تتمة ص ١

للنيابه ضد الصحيفه لنشرها وقائع اصدار حكم باعدام مواطن بري، لم تثبت عليه الادلة المقدمه بجنايته •

وقد رفضت الصحيفه تدخل النيابه في نزاع يحمل طابعا مدنيا يحق فيه لأي من الطرفين اللجوء الى القضاء مباشره كما ابدت الصحيفه استعدادها لنشر اية ايضاحات وبراهين يتقدم بها القاضي لاثبات عكس مانشرته الصحيفه •

في تعز.....

تتمة ص ١

توجهت مباشرة الى السجن للاطلاع على اوضاعه واطلاق العدد المذكور من المسجونين فيه •

«صوت العمال» تشكر من النواب واللجنه المكلفه وتدعوهم مواصلة النزول والاطلاع على اوضاع السجون والافراج عن الابرياء والمظلومين منها وهم كثيرون •• كما تدعوها الى اوضاع السجون والمسجونين واوضاعهم اللاانسانيه التي يعيشونها داخل تلك الاقبيه ظل القيود •

في مصلحة الموانئ...

تتمة ص

والمواصلات وبحضور عدد من اعضاء المكتب التنفيذي •

وفي الاجتماع تم انزال الصادر عن المكتب التنفيذي العام لنقابات عمال الجمهورية والخاص بنتائج اللقاءات التي اجراها المكتب التنفيذي للنقابات مع الاخ رئيس الوزراء والتي ناقش خلالها عددا من القضايا والهموم الخاصه بالطبقه العامله اليمنيه وحركتها النقابيه والنقابية المستجدة في حياة عمال القطاع العام واثرها على حياتهم المعيشيه •

٨٧ حالة سرقة

تتمة ص

الطبقه العامله وردفان في المعلا اثناء قيامهم باعمالهم كما اعترفا لسطوهما على بيتين لازال البحث جاريا عن المتهمين بارتكاب قضايا اخرى وقال : ان المتهمين المقبوض عليهم سيمثلان امام المحكمه بعد الاجراءات القانونيه •

من جهة اخرى تلقى مباحث عدن الاشاعات عن اختطاف الاطفال وقال انه لم يحدث مطلقا واعدا تلك الاشاعات التي تحدث بقصد الخلافات بين الآباء وتعالج وفقا للقوانين المدنيه وعن عدد حوادث الاختطاف قال : انها بلغت منذ مطلع العام الحالي سبع حالات تم القبض على المتهمين فيها وان ملفاتهم احيلت الى المحكمه وفقا لقانون الاجراءات اشراف الادعاء العام في عدن واشاد الاخ جبران في حديثه لمستوى التنسيق الجاري بين رجال البحث وافراد الشرطة والمرور في المحافظة •

في سطور

سرقات رسميه لممتلكات الدوله

● أكد سكرتيري المكاتب التنفيذيه لمجلس الشعب المحلي باحدى المحافظات قام بتمليك نفسه احد المنتزهات التي كانت تتبع احد السلاطين السابقين والتي حولت الى ملكية الدوله •

مبلغ التمليك الذي حدده المذكور كقيمه للمنتزه ٤٠ الف شلن وهي عبارة عن قصر تحيط به مساحه تقع على ربوة جميله •• ويقدر ابناء المحافظه القيمه الفعليه بخمسه ملايين شلن ان تم عرضها في مزاد علني •

ومدير مؤسسه اللحوم في المحافظه نفسها قام باخلاء محل كبير يتبع المؤسسه وحوله باسم ابنه بعد ان تم عمل عقد انتفاع له به ابناء المذكور يشاهدون يوميا وهم يتعلمون السياقه بسيارات المؤسسه واستخدامها اليومي للاغراض الخاصه •

● (صوت العمال) تحتفظ باسماء ومراكز المذكورين وتطالب الجهات المعنيه بوضع حد لعمليات التلاعب بأموال الدوله •• مالم فانها ستقوم بنشر المتلاعبين والجهات التي يستندون اليها للقيام بهذا التلاعب وانا لمنتظرون •

مدير مدرسه يخل باخلاقيات المهنه

● مدير احدى المدارس بالحديدة يقوم بمضايقة العديد من المدرسات العاملات في المدرسه ، وكذا اتخاذ عقوبات بكل من تفضح سوء سلوكه ذلك بما فيه تحويلهن الى فصول وفترات عمل اخرى •

العديد من اولياء الطلاب شكوا المدير المذكور وممارساته المهينة بأخلاق المهنه اضافة الى فساد مالي واداري يجري في المدرسه علما ان المدير المذكور له في المدرسه المذكوره ١٢ سنه كمدير لها •

قوانين مقرة لايتم العمل بها

● بالرغم من ان مجلس النواب قد اقر القانون الجديد الخاص بالهجرة والجوازات الموحد ملغيا بذلك التوادين الشطريه الا انه لايعمل به •

فالاجنبي الذي يدخل البلاد عبر منافذ الدخول في المحافظات الجنوبيه لايستطيع المغادره عبر منافذ المحافظات الشماليه كما يحصل في مطار صنعاء مثلا •

فما رأي المعنيين •• وأولي الامر •• بالامر !!

حاكم قعطبة يلطم مواطنا

● في يوم الثلاثاء ٦ الشهر الجاري وفي مكتب حاكم قعطبه تلقى المواطن محمد حسين الكحلاني لطمة في وجهه من قبل الحاكم نفسه بسبب اتهام المواطن للحاكم بارتشائه من غريم الملطوم •

وصلت القضية الى الجهات العليا في المحافظه واقترح اهل الخير على الحاكم ان يهجر المظلوم بثور •• وقد قبل الهجر والذي كان اهل الخير ينتظرون ذباحته والظفر بوليمة دسمة •• الا المواطن رفض ذبحه وعاد به حيا الى بيته •

الحكومه لازالت تتعامل بالنظام القديم

● لازالت الحكومه بمرافقها ومؤسساتها المختلفه تتعامل في القضايا الماليه استنادا للنظام القديم الذي كان معمولا به في صنعاء قبل الوحدة ، بالرغم من ان مجلس النواب قد ناقش وأقر القانون المالي واحاله الى مجلس الرئاسه الذي اصدر به قرارا خاصا واصبح نافذا وملزما العمل به !!

المتاجره بأسره المرضى في مستشفى العلفي

● تجري عمليات المتاجرة بأسرة مرضى مستشفى العلفي بالحديده من قبل بعض الذين ينظرون الى مهنة الطب نظرة تجاريه ، حيث يقومون برفع مذكرات خروج الى مرضى تكون حالاتهم خطيرة ومنح الأسره الى مرض اخرين يفدون المستشفى بمقابل •

رئيس قسم الجراحه ومديره طلبا من احد المرضى اصلاح المكيف الخاص بغرفتيهما مقابل ابقائه في المستشفى ووافق المريض وتم اصلاح المكيف بعد ان دفع ٢٥٠٠ ريال للمهندس ،ومع ذلك تم اخراج المريض بعد عملية الإصلاح •• وهذا نموذج من نماذج لحالات سيئه اخرى •

مواطن يضرب بسبب عدم دفع أجرة التنفيذ

● تعرض المواطن احمد حاجب المقوت من اهالي ناحية الصلو محافظة تعز للضرب يوم ٣ الشهر الجاري من قبل ثلاثه جنود كانوا منفذين عليه من إدارة ناحية خدير. سبب ضرب الجنود للمواطن عدم قدرته على دفع أجرة التنفيذ اليهم •

لا.. لاستغلال قدسية المساجد

في مسجد حي الثوره «نقلوعه» بمحافظة عدن حاول البعض استغلال مكبر الصوت وقدسية (بيت الله) لممارسات عقدهم النفسيه بالاساءة للاخرين وهذا ماحصل الاسبوع الماضي ، عندما قام احدهم (تلميذ في احد المدارس) بتوجيه الاساءه الكاذبه وتلفيق التهم الباطله لصحيفة «صوت العمال» •

لذلك ندعو اخواننا (أئمة المساجد) المصلين عدم اعطاء امثال هؤلاء فرصه الاساءة للمساجد وقدسيتها والتي وجدت من اجل العبادة والدعوة لدين الله بالحسنى والعمل الصالح •

من فضائح فرع وزارة التربية والتعليم في عدن!

● مساعد وكيل وزاره يؤذن في المساجد ويؤم المصلين بدلا عن الامام

● وكيل مساعد وزاره التربيه والتعليم نصب نفسه مؤذنا وامام وخطيبا لاحد المساجد بدلا من الامام •

احد المصلين علق على ذلك بقوله : مانخشاه ان يطالب هذا المسئول وزارة العدل براتب اضافي لاداء هذه المهمه •• بينما قال وكيل آخر •• اننا لانعيش الا على رواتبنا فقط نريد حق المقابله عشره ريال وحق حل المشكله خمسين ريالا •

علق زميل للوكيل عليه بقوله: اتق الله هذا لم يحصل في عهد الاستعمار البغيض •

(صوت العمال) سبق وان اشارت في عدد سابق لها ان وكيل الوزارة المساعد المذكور عليه عهدة بعشرات الآلاف من الدولارات لم يتم باخلاء عهدته منها منذ ان كان ملحقا ثقافيا في احدى الدول الاوربيه وانه قام ببناء قصر في صنعاء، وبمدنك العديد من السيارات وبدلا من محاسبته على العهدة تم تعيينه وكيلا مساعدا لفرع الوزارة في عدن •

ستة ملايين لكمبيوتر تتحول الى عشرة

● استجلب فرع وزارة التربيه والتعليم بعدن جهاز كمبيوتر للفرع لتسهل عمليه الاتصال وتداول المعلومات •

يقال ان المهندس قدر التكلفه بستة ملايين ريال بينما وكيل الوزارة عدن قدر قيمة المشروع بعشره ملايين ريال •

الاربعة الملايين الزائده لزوم الشغل والمتابعه •• وخلافه !!!

ثم ماهو مبرر تركيب هذه الاجهزة في فرع الوزارة بعدن •

نجاح ٤٠٠ راسب باهر وكيل وزارة التربيه المساعد

● في العام المنصرم تم الغاء لجنة الرافه لطلبه الثانويه العامة لكي يعتمد التلميذ على نفسه بدون رافه، هذا العام عادت لجنة الرافه ممثله بوكيل الوزارة المساعد علي حسن الوريث ليتم انجاح اربعمئة حالة وكرافة اضيفت لهم مابين (١ـ٥) علامات •• فسبحان المغير •

ترميم منزل المساعد بـ ١٠٠ الف !!

● وكيل مساعد التربيه والتعليم تحصل على سكن خاص من الفرع الذي يعمل به وقام بترميمه بحوالي مئة الف شلن (او ريال) لحساب فرع الوزارة •• اضافه الى سيارة خاصة تقوم بتوصيل اطفاله من والى المدرسه (اي للعائله فقط) ومايزال هذا المسئول يصول ويجول لكي يستجلب كوادر جديده للفرع في الوقت الذي توجد المئات من الكوادر في الفرع عاطله عن العمل •

عيني عينك

● مدير عام التربيه في محافظة لحج يسكن في عدن هو وابنه واقرباؤه في مساكن فرع الوزاره •• وكل شقه يتم تفريغها بمصرف لابناء محافظته وعيني عينك.

الطريف في الامر ان من تم تسكينهم لديهم مساكن حديثه في محافظاتهم لكنهم يفضلون عدن!!

كوادر تربويه تتحول الى (حراس) !!

● وكيل وزاره التربيه والتعليم قام بصرف شقتين من شقق الفرع في عدن لابناء محافظته بحجة «المبادله» بينما الكوادر العامله في الفرع تنتظر اللجنه التي ستنظر في قضاياهم •• وقد اعطى تعليمات للكوادر بالبقاء في الشقق كحراس ليس الا •

ترى هل هذه بدعة ام هي وظيفة جديده للكوادر في عدن ؟!

سبحان من يغير ولا يتغير !!

● كوادر احد الفروع تسلموا اشعارا رسميا باخلاء مكاتبهم كي تستعمل للكمبيوتر •

الغريب في الامر ان التوجيهات لم تحدد للكوادر الاماكن البديله لمكاتبهم !!

توجيهات للوزير لم تعر اهتماما ..

● اضطر بعض كوادر ومرظفي فرع وزاره التربيه بعدن الى اقتحام شقق مخصصة للوزارة بعد ان تأكد لهم ان توزيعها يتم لاناس من خارج الوزارة بالمحسوبيه •• وزير التربيه طالب بتشكيل لجنه للنظر في من يستحق السكن ••لكن وكيل الفرع ووكيله المساعد لم يعيرا الموضوع اهمية بحجة ان هناك كوادر قادمه من صنعاء الى الفرع بحاجه الى سكن •

ترى ما الفارق بين الكوادر التي تذهب الى صنعاء وتبحث عن مسكن وبين الآتيه الى عدن ؟؟؟

عدن تشكو

النظافة.. النظافة

بسبب ايقاف العمل الاضافي عن العمال تدهورت أعمال النظافة في عدن

لإنقاذ الموقف: حملة وطنية تبدأ اليوم لنظافة مدينة عدن تشارك فيها محافظات أخرى

لم تعرف عدن والتي اشتهرت بنظافتها حتى اشهر ماضيه تدهورا في مستوى النظافة وصحة البيئه فيها مثلما تعرفه اليوم .

– القمامة تتراكم في الشوارع والازقه والاحياء السكنيه الحديثه منها والقديمه .

– المجاري والتي لم تجد من يوقف زحفها وانسيابها لايام

– الذباب والحشرات وانواع غريبه ومتعددة من البعوض القارص وغير القارص ، الابيض والاسود والمتعدد الالوان .

– انعدام اكياس القمامه ، وبراميل القمامه ، وكذا انعدام رجل النظافه

– انتشار الامراض والاوبئه المعديه كالملاريا والانفلونزا والتي لازالت تزحف حتى الساعه

اسباب المشكله !

المعروف ان مهمة النظافه في عدن تقع تحت مسؤولية سلطة بلدية عدن ومن خلال دائرة صحة البيئه والتي تتبعها مهمات متعددة استطاعت خلال الفترة الماضيه ان تحقق نجاحا في عملها وان تعكس تلك النظرة التي كان يتم النظر بها ايجابا لمدينة عدن .

معلومات «صوت العمال» تبين انه لم يطرأ اي تغيير في اي من تلك الامكانيات البشريه والماديه في عمل الدائرة «وان اسلوب العمل الذي تم به مؤخرا كان هو السبب الذي ادى الى التدهور

فقد صدرت اوامر منذ اشهر ماضيه بايقاف صرف مقابل العمل الاضافي للعاملين . وبالتالي ايقاف العمل خارج الاوقات المحددة لاولئك العاملين

ذلك القرار بايقاف العمل الاضافي والذي خلا من النظرة الثاقبه للامور ادى الى التدهور في

قسم التحقيقات
«صوت العمال»

اعمال النظافه .. وعندما اخذت الامور تتفاقم اتخذ مؤخرا قرار آخر بإعادة العمل الاضافي وبقيمه مضاعفه الا ان الامور كانت قد تفاقمت ولم تكن هناك امكانيه في الحد منها .

ذلك هو السبب الرئيسي الذي بفعله حدث التدهور وان كان المسؤولون عن صحة البيئه يرون امورا اخرى وراء المشكله ، وان امر تدني مخصصات العمل الاضافي كانت واحدة من الاسباب !!

وضع غير سليم !!

في مكتبه بدائرة صحة البيئه يعدد الاخ بدر ناجي مدير دائرة صحة البيئه الاسباب الكامنه وراء التدهور الجاري في اعمال النظافه ويلخصها بالتالي :

– شحة المخصصات الماليه لاعمال النظافه

– قدم الآليات (سيارات – غرافات ..)

– تدني مخصصات العمل الاضافي

– الفئه العمريه للعاملين والذين تجاوزوا الأربعين عاما من العمر وان العديد من العاملين اصبحوا مسنين

– النقص في براميل القمامه الكبيرة (٥٠٠ برميل تم شراؤها في عام ٨٣م .

– عدم اقبال العماله المحليه للعمل في صحة البيئه

– تدني مستوى الكادر الاشرافي المباشر على العاملين من حيث مؤهلاتهم

– التوسع الكبير في الاستهلاك والذي طرأ مؤخرا سواء في عمليات البيع والشراء للخضار والفواكه او في عمليات البيع اليومي للقات .. أو البيع للمواد من خلال السيارات .

– انعدام اكياس القمامه والتي لاتتوفر الا في مصنع الجندي

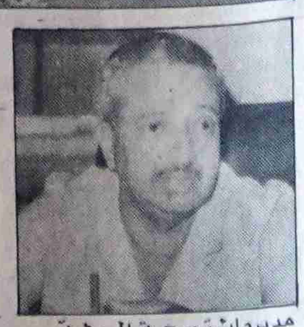

مدير دائرة صحة البيئة

للبلاستيك وانعدام التسوية لها

إذاً ماهو الحل ؟!

تبين التقارير الرسميه انه لابد من القيام بحملة وطنيه لنظافة عدن تبدأ منتصف هذا الشهر بعد ان أصبح الحال فيها لايسر الخاطر ، وان تشارك في الحمله محافظات اخرى كالحديده وتعز برجالهما وامكانياتهما وربما محافظات اخرى اضافة الى امكانات محافظة عدن وان هذه الحمله قد قدر لها ان تستمر ثلاثة اسابيع كامله تدشن بحفل خطابي وتختتم بحفل خطابي آخر ويشرف عن سيرها لجنة برئاسة محافظ محافظه عدن وتضم في عضويتها وكيلين اضافه الى قائدي شرطة المحافظه والمرور ورئيس المكتب التنفيذي لمجلس الشعب المحلي ، كما ان هناك لجنة تنفيذيه تشرف على سير التنفيذ برئاسة وكيل وزارة الاسكان وعضوية اربعة مدراء عامين ومختصين ولجنه للاعداد لتنفيذ برنامج الحمله تعمل بواسطة ثلاث فرق عمل ميدانيه تعطى لكل منهم مساحه معينه .

وتقول الارقام الاوليه ان التكاليف للحمله ستصل الى ٩٦٠ الف ريال .

ومشروع هولندي لنظافة عدن!!

بعد الحمله لابد وان تستمر اعمال النظافه وحتى يتم الانتهاء من المشروع الهولندي .. وهو مشروع سيقوم الجانب الهولندي فيه بعمل الدراسات الخاصه بنظافة عدن وكيفيه تنفيذها شأن عدن في ذلك شأن المدن اليمنيه الاخرى والتي سبق للجانب الهولندي ان قام باعداد الدراسات لها وعمل مشاريع مستقله ماليا واداريا لنظافتها ويكتسب التنفيذ من خلالها مرونه للعمل خلال ٢٤ ساعه في اليوم .. ويعرب المسؤولون في سلطة بلدية عدن عن امنيانهم في ان تحظى عدن بنفس المشروع (!!) .

المشكله هي في الامكانيات وفي العقول !!

يتضح لنا ان اعمال النظافه في عدن بالرغم من الامكانيات المتدنيه البشريه والماديه قد تسبب في تدهورها قرار قاصر في ايقاف العمل الاضافي للعاملين فيه .. وان استمرار مثل هذه القرارات القاصرة المضرة ستجعل اية اعمال لاتحقق النجاح البتة حتى وان توفرت الامكانيات (المحليه او الاجنبيه) .

ان التقارير تبين ان العاصمه عدن بحاجه الى عدد من الامكانيات والتي قامت الجهات المختصه بتحديدها بالتالي :

● ١٦ آليه مابين قلابه وغرافه وسياره

● توفير المبالغ اللازمه لشراء قطع الغيار والاطارات للسيارات الحاليه .

● توفير الاعتمادات الماليه اللازمه لتسيير العمل بالشكل المطلوب .

● توظيف ٢٠٠ عامل نظافه .

● توفير براميل القمامه ذات الاحجام الكبيرة .

وفوق كل ذلك فإنه لابد من تحديد السلطات وان تخضع النظافه في عدن لإدارة واحدة .. كما وانه لابد وان تخضع البلديه الى جهاز واحد بدلا من ٤ دوائر كل منها يتبع المحافظ بالرغم من تداخل مهامها واختصاصاتها وارتباط عملها ببعضها كدائرة صحة البيئه والمهندس البلدي وامين المال البلدي وشؤون الافراد .. الخ .

وهو امر نأمل تجاوزه بانتقال مهام بلدية عدن الى وزارة الاسكان والتخطيط الحضري اوائل العام القادم .

في منطقة الملاح بمحافظة عدن .. ثروة !

أطيان علاجية ومواد تجميلية

د. عبدالله عبدالرحمن سالم

الى وزارات الاسكان ، الصحه العامه والسياحه

اللهم اني بلغت فاشهد

من المحتمل بل ومن المؤكد ان يتم إهدار الثروة الموجودة في منطقة الملاح – محافظة عدن عند عملية توزيع الاراضي هذه الايام وذلك بسبب عدم الإلمام بما تحتويه هذه المنطقه من اطيان علاجيه جرى دراستها في عام ١٩٨١م من قبل الخبراء في مجال علم الحمامات (المياه المعدنيه والاطيان العلاجيه) في المحافظات الجنوبيه .

تشير الدراسه – والتي قمت بترجمتها الى اللغه العربيه – بأن منطقة الملاح في محافظة عدن غنيه بالاطيان العلاجيه التي تراكمت عبر مئات السنين وتحتوي على خصائص فيزيوكيميائيه وذات نوعيه عاليه مع توفر ظروف جيدة لتكوين الاطيان باحتياطات عاليه .

ولغرض توضيح اهميتها العلاجيه والسياحيه لابد من الاشارة بأن هذه الاطيان العلاجيه تحتوي على الهيدروكبريتيك ، مواد معدنيه ، عناصر عضويه ومواد شبيهه بالهرمونات والتي تحدث تأثيرا علاجيا – فسيولوجيا متعددة الجوانب على الجسم ، وبهذه الطريقه تجد الاطيان استخداما واسعا للامراض المنتشرة : كامراض النساء ، امراض جهاز الارتكاز والحركه ، امراض المسالك البوليه ، امراض الاوعيه الدمويه وامراض الجهاز الهضمي والخ .

كما يمكن استخراج (انتاج) مواد تجميليه من الاطيان العلاجيه كالكريم والدهان ومواد اخرى .

وتواجد هذه الاطيان العلاجيه في قلب مدينة عدن حيث الكثافه السكانيه والذي يزار ايضا من قبل السواح الاجانب يعطي اساسا للاسراع في استخدام الاطيان العلاجيه في نظام الخدمات الصحيه للسكان وعبر السياحه الدوليه .

ولهذا الغرض فمن الضروري والعقلانيه ان يبنى حمامات للاطيان العلاجيه حيثما يتم استخدامها بشكل واسع تحت شكل دهان في الهواء الطلق وفي موقع معين من الخط الساحلي ، وكذلك في موقع مغلق للاستخدام الجزئي والعام وحمامات طينيه – كهربائيه .

وبالتالي من الفائدة بمكان بناء مجمع سياحي وعلاجي في اطراف مدينة عدن ، والذي يحتوي على مؤسسات علاجيه آنفه الذكر ، والتي تعطي امكانيه استخدام الاطيان العلاجيه والمياه البحريه والعوامل الطقسيه ، وبالطبع على اساس علمي مدروس لتضمن التأثير العلاجي والإنعاش والوقائي والرياضي .

وبعد هذا التوضيح السريع لأهمية هذه الثروة ، وجدت لزاما علي أن أرفع صوتي قائلا «اللهم اني بلغت فاشهد» .

نظام العلاوات وعنكبوت وزارة الخدمة !

عبدالله دهيس

● وأخيرا وبعد شدة وعلاج (وصياح ولياح) ، يمتد منذ اعلان الوحده حتى يوم موافقة من مجلس خلف «الكراسي المريحه» في وزارة الخدمه المدنيه والاصلاح الاداري – بعد كل هذا وبعد صبر العاملين والموظفين – الى حد «ربط الحجار على البطون» ، وبعد ان أثيرت المشكله في مجلس النواب الموقر اصدرت مؤخرا غير مشكورة ، «معذره» مشكوره – وزارة الخدمه المدنيه والاصلاح الاداري منشورا تها او لنقل تعميماتها بشأن منح العلاوات والبدل وما شابهها للعاملين والموظفين في المحافظات الجنوبيه .. ولاادري هل هذا النظام معمول به في المحافظات الشماليه ام لا ..؟! ولكن العلم عند «اصحاب القروش» حسب قول المثل !

● ان المؤسف والمحزن والمبكي والمضحك .. بل واكثر من ذلك ، ان نظام صرف العلاوات والبدل» فيه (شعبكه) ولا (شعبكه العنبكوت) التي نسجتها هذه الحشره المخلوقه الذكيه في باب (غار حراء) عندما اختبأ فيه رسولنا العظيم سيدنا (محمد) صلى الله عليه وسلم .. من أولئك الذين تبعوا خطاه من اعداء الاسلام لقتله !

● مثل هذه (الشعبكه) بل وتزيد قليل من حيث التبويب والتوصيفات .. نسجها «العناكبه» في وزارة الخدمه المدنيه والاصلاح الاداري ..

● فلا تعجبوا يا (عباد الله) اذا أعطيت (علاوة غلاء المعيشه) مثلا للعاملين والموظفين في المؤسسات الانتاجيه والمؤسسات المستقله ماليا واداريا ومادونهم يروحوا مع (ور ..ور) !

● كما لاتعجبوا أيضا اذا منحت العلاوة لحملة الشهادات التخصصيه والعليا والجامعيه وماعداهم كحملة الثانويه العامه مثلا .. لازالوا في موقف (كش ملك) انذارا بالهزيمه وتواصلا لمزيد من ظلمهم حيث لم يحل بعد استثناؤهم من (المنشار) أسف التعميم رقم (١٠) .

● كما لاتعجبوا .. ولاتعجبوا ولا تتعجبوا .. وما «صبركم الا بالله» .. اذا منح نظام العلاوات المزيد .. والمزيد من العلاوات والبدل للتنقل الداخلي والخارجي والسفر في مهمات رسميه و«غير رسميه» وحق «الكرفته والكوت» و«الجزمه سبورت» وغيرها من التسميات «وتصنيفات القات والمداعبه» ، لاولئك الذين يتحملون «مهام قياديه» ومادونهم في «تاقة» هذا وضعه .. وهذا شغله .. وهذا (قدره) !

● العجائب كثيره .. وكثيره والمؤلم ان النظام بدا تطبيقه «وبأثر رجعي» في ظل زوبعه من الاعتراضات من قبل «المظلومين» من هذا النظام !!

● فهل من اعادة مراجعه أم ان الامور وصلت الى حد ما قد عبر عنه الشاعر (خلاص قررنا المصير – غنلنا الكتاب !)

● ان يقيني كبير في الاخ وزير الخدمه المدنيه بانه لم يقرر المصير قطعا ولم (يقفل) الكتاب رحمة بالمظلومين !!

إعداد المتصلية الفلسطينية – عدن – قسم الإعلام

حصاد الانتفاضة في أسبوع

تم صباح يوم ٦–١١ مهاجمة ٢١ دوريه عسكريه صهيونيه بالقنابل الحارقه في غزة ونابلس والخليل اسفرت عن وقوع العديد من الاصابات في صفوف جنود الاحتلال فيما اقدمت سلطات الاحتلال على قتل تسعه اجنه في بطون أمهاتهم من جراء القاء الغاز السام عليهن . وفي نفس هذا اليوم ايضا استشهد مواطنان فلسطينيان برصاص مستوطن صهيوني والمواطنان هما محمد علي الخطيب ٦٥ عاما ومريم سليمان بشير حسن ٦٠ عاما من قرية اللبن قضاء نابلس .

ضرائب باهظة على الزيت والزيتون وقتل ١١ جنينا واصابة ١٦ مواطن بالرصاص

قررت سلطات الاحتلال يوم ٧–١١ فرض ضرائب باهظه على الزيت والزيتون . المتجه من الضفه الغربيه الى قطاع غزه وهذه الاجراءات تهدف الى ضرب التكامل الاقتصادي بين اجزاء فلسطين وضرب الاقتصاد الوطني المتنامي

فيما استمرت المواجهات بين شبان الانتفاضه واسفرت عن اصابة ١٦ مواطنا بالرصاص في غزة وبيت لحم ونابلس وقتل ١١ جنينا بالمواد الكيماويه في قطاع غزه .

اعلان المناطق المحتله مناطق عسكريه واستئصال كلية شاب واغلاق منزلين

فرضت سلطات الاحتلال يوم ٩–١١ حظر التجول على العديد من المدن الرئيسيه والمخيمات في الضفه الغربيه وقطاع غزة المحتلين بما فيها مدينة القدس واعلانها مناطق عسكريه .

كما تم استئصال كلية وجزء من كبد الشاب منصور حمزه ادريس من مدينة الخليل وذلك اثر اصابته برصاصه اطلقها جنود الاحتلال .

فيما تم اغلاق منزلين في بلده بيت حانون ادعت سلطات الاحتلال ان اصحابهما اعتقلا للاشتباه بانتمائهما الى حركة فتح والقاء عبوة ناسفه على حافله عسكريه اسرائيليه .

المستوطنون يهاجمون المصلين في الحرم الابراهيمي في الخليل

اعتدى المستوطنون الصهاينه وقوات الاحتلال يوم ١١–١١ اثناء صلاة العشاء على المصلين في الحرم الابراهيمي الشريف بمدينة الخليل بالضرب مما اسفر عن اصابة اربعه حراس من حراس الحرم بجروح ورضوض في انحاء مختلفه من اجسادهم نقلوا على أثرها الى المستشفيات .

اغلاق العديد من المدارس في الاراضي المحتله ..

اغلقت سلطات الاحتلال الصهيونيه عدة مدارس في دورا الخليل وبيت لحم كما اغلقت سلطات الاحتلال مدرسة بنات بني سهيله الاعداديه للوكالة وباغلاق هذه المدرسه يرتفع عدد المدارس المغلقه في قطاع غزة الى سبع مدارس جميعها تابعه لوكالة الغوث الدوليه .

استشهاد المناضل الكبير عبدالله علاونه اثر خروجه من السجن وقضاء عشر سنوات

● استشهد في قرية جبع قضاء جنين المناضل الكبير عبدالله علاونه ٣٧ عاما «ابو امجد» متأثرا بأمراض عديدة اصيب بها اثر قضائه في سجون الاحتلال قرابة العشر سنوات الجدير بالذكر ان الشاب علاونه هو من نشيطي حركة فتح وهو احد قيادي اتحاد الطلبه بالداخل هذا وقد علق طلبة جامعة بير زيت الدراسه لمدة ساعتين حدادا على روح الشهيد ابو امجد فيما نعت حركة فتح الشهيد ابو امجد وعاهدته على مواصلة الدرب الذي اختطه على طريق النصر

همسة

قضايا شكاوى

طلابنا في الكويت على الرصيف !

● نحن الطلبة الدارسين في قسم المسرح في الكويت عدنا نتيجة الازمة التي شهدتها المنطقه . وكنا نأمل ان وزارة الثقافه ستقدم لنا الحلول المناسبه ، ولكن للاسف كل الوعود طارت ، حتى وعود الاخ الوزير نفسه بأنه سيتم إرسالنا الى تونس او مصر لوجود بعض المنح لديهم . لم يتم ذلك . ثم وعدونا بالتوظيف مؤقتا لمدة عام حتى نتفرج ، وتابعنا كل الاجراءات الروتينية في (عدن) ثم (صنعاء) وخسرنا كل مافي الجيوب ، وفي الاخير قالوا لنا (لايوجد لدينا حل) الحل في مجلس الوزراء ، فأين انت يامجلس الوزراء ؟! وهل سيطول انتظارنا على الرصيف بدون عمل وبدون دراسه ؟!

الطلبة الدارسون في قسم المسرح بالكويت

من دوعن إلى محافظ حضرموت

● نحيطكم علما ، انه كان يوجد لفريقنا (الاهلي) بصيف مفز رياضي ثقافي ، وقد تقدم الينا مساعد المأمور في المركز عام ١٩٨٩ سالم احمد بانكر بطلب الاستعانه بالمقر لمدة اسبوع لبيع الخضار والفواكه ، واجبنا طلبه ، ولكن هذا الاسبوع طال حتى الآن ، وقد تعبنا من المتابعه خاصة بعد مغادرة المذكور البلاد الى السعوديه نأمل تدخلكم السريع ووضع المعالجات الصحيحه ، ولكم التحيه .

احمد محمد بوحسن – صيف ، دوعن – حضرموت

بعد أن صارت الساحة حواء .. ما مصيرنا ؟!

● نحن العمال العاملين في ساحة الشهداء بأبين لانتحصل على مرتباتنا بانتظام ، والآن لاندري من نتبع ، السياحه تقول : تتبعون المكتب التنفيذي ، والمكتب التنفيذي يقول : تتبعون السياحه ، فإلى أين ؟! علماً بأن الساحة اصبحت خاوية الا من الاشجار ، فقد تم سحب كل شيء من غرف النوم ، والادوات المنزليه ، والكهربائيه ، والسيارات والاقمشه وحتى المرمر الخارجي ، واخيرا تم تسكين بعض الناس في داخل الشاليهات على حساب الغير . فهل سيكون مصيرنا مثل مصير الساحه ؟! اخبرونا حتى نستطيع حل مشكلتنا .

إحمد عبدالرحمن الميني
عامل في ساحة الشهداء – ابين

عشر سنوات ومازلنا متعاقدين !

● مرت علينا عشرة اعوام ونحن نعمل في مصلحة طرقات (اب) ومازلنا متعاقدين وموسميين ، بينما تم توظيف زملاء لنا لم يمر على التحاقهم بالعمل اكثر من عامين والسبب هو وجود وساطه قويه تسندهم ، ومع هذا فنحن نعمل في مراكز حساسه وخطيرة ، وحياتنا مهددة ، فهل اصبحت الارواح رخيصة وبخسة الثمن الى هذا الحد في وطننا ؟! اننا نطالب بتوظيفنا حتى تتوفر الضمانات الكافيه لنا ، ولاولادنا . ولكم التحية !!

عنهم : علي هزاع –
مصلحة طرق اب

وزير الإسكان والتخطيط الحضري .. يرد

الاخ رئيس تحرير الصحيفه الموقره (صوت العمال) المحترم .
تحيه طيبه .

نشرت صحيفتكم الموقرة في عددها ٩٨٠ بتاريخ ٨–١١–٩٠م في زاوية ردود المحرر القانوني برقيات الى وزير الاسكان والتخطيط الحضري ويسعدني الرد عليها بايجاز شديد خدمة للمتشاكين وتقديرا لصحيفتكم الموقره .

– شكوى الاخ عدنان ابوبكر محمد سعيد .. بشأن صرف كوخ له او بقعة أرض كونه عائدا واحب ان اوضح له بأن الاكواخ من صلاحيات الاخ المحافظ وقد حدد تخطيط المدينه منطقة في دارسعد لذلك .. أما بالنسبه للارض فالوزارة حاليا تخطط ارضا جديدة وبصدد انتظار الكهرباء والمياه والمجاري لتحديد كلفة الخدمات لتقدمها الى مجلس الوزراء للموافقة والبدء بالعمل وهي للجميع مغتربين ومواطنين .

– بالنسبه للاخت نجيبة عبدالحميد عليها مراجعتنا مع الوثائق وسنعالج الامر وعليها الاتصال بالوكيل في عدن ليراجع ذلك معنا .

– بالنسبه للاخت فاطمة احمد صالح بيضاني .. عليها ابراز قرار المحكمه بتقسيم المنزل وسننفذه حسب قرار المحكمه وسيتم اعادة عقد الانتفاع والتمليك بما يتفق وقرار المحكمه بالتقسيم .

– الاخ عارف محمد جعفر عليه تعلنة استمارة المشروعين الجديده وسيعالج وفق قرار مجلس الوزراء الخاص بالتسكين في المشاريع . نأمل لكم التوفيق ..

اخوكم :
محمد احمد سلمان
وزير الاسكان والتخطيط الحضري

● (صوت العمال) جزيل الشكر والتقدير نتقدم به للاخ محمد احمد سلمان وزير الاسكان والتخطيط الحضري لما تكرم به من ردود عبر صحيفتنا على شكاوى المواطنين التي تم نشرها وهذا دليل على تفاعله ومتابعته لما ينشر وخاصة تلك القضايا المتعلقه بهموم المواطنين في قطاع الاسكان .

شكرا مرة اخرى للاخ العزيز وتمنياتنا له بالتوفيق والنجاح في مهام عمله .

نعي

● تنعى النقابه العامه للمهن التعليميه ومدرسة ٢٣ اكتوبر وكافة العاملين والعاملات في القطاع التربوي ، وفاة التربويه صباح محمد علي .. للفقيده الرحمه ولأهلها وذويها الصبر والسلوان .

تهنئة

● يهنئ كل من عبدالحميد عقيل وعبدالله حسن عقيل زميلهم العزيز عبدالله فريد قاسم بمناسبة ارتزاقه بمولودته البكر التي اسماها (سها) فألف مبروك يابابا (سها) ومزيدا من البنين والبنات وللحبوبه (سها) العمر المديد والصحه والسعادة .

إعداد : فاطمة محمد بن محمد

من المحرر الى القراء

حكومة التبريرات !

● مع تقديرنا لكل تلك التبريرات التي قدمتها الحكومه الى البرلمان . ابتداء بما ورثته من عهد التشطير ومرورا بالظروف الاقتصاديه والديون الخارجيه ابان التوحيد وانتهاء بكارثة الخليج ، وماحصد اليمانيون من ويلاتها ، ولكن بماذا تفسر لنا الحكومه مصادقتها على استيراد مئات السيارات بانواعها المختلفه للمدراء العامين في اجهزة الدوله ، ووزارة الماليه تعد العدة للاحتفاء بوصول خمسمائة صالون (ابو دبه) بقيمة تكفي لحل الازمه الاقتصاديه برمتها؟!

● بماذا نفسر صمت الحكومه عن كل مايعانيه اهلنا واخواننا في السعوديه ، من سجن ونهب وتشريد وتكتفي بالترحيب وتسهيل امور دخولهم الى البلاد ، اي نعم هذا واجبها . ولكن ماالذي فعلته عربيا ودوليا لوقف هذا الاعتداء السافر من قبل السعوديه على مغتربينا ؟! وماالذي فعلته الحكومه مع المنظمات العربيه والدولية ؟!

● وكيف نفهم تصريحات الحكومه بانها ستذلل الصعاب أمام المغتربين . يعودون ليعملوا بالزراعه . يبنون ، يشيدون وماروعها هذه الالفاظ خاصة اذا اقترنت (بالسين) ، ولكن ننسى ان اولئك قد رحلوا بحثا عن لقمة العيش حين ضاقت بهم الدنيا فأين الماء لنشربه أولا ، ثم نفكر بالري والزراعه؟!

● كيف نصدق مصداقيه تطبيق قرار تقليص النفقات ، تقليص استهلاك الوقود ، حل مشاكل تكدس الايدي العامله في مرافق العمل وتراكم كادرات العمل في المكاتب ، كيف نصدق ذلك ، مادمنا نرى ونسمع مايسلب العقل ، ويشيب له الراس . فقصور حكامنا لامثيل لها ، واجور الفلل التي يسكنها بعض مسؤولينا تمثل اعلى سعر في العالم ، لاتضاهيها في ذلك اليابان . والسيارات التي يملكها ويستخدمها هؤلاء واولئك اضعاف عدد سكان الجمهوريه وكله من خزانة (الدوله) التي هي (بيت مال) الشعب .

واما البطالة المقنعة في مرافقنا فالحمد لله ، ترى ماذا استفاد الالمان من تجربتنا الوحدويه ؟! وماالذي استفدناه نحن من تجربة الوحده الالمانيه ذات الاربعين يوما ؟ الاجابة تصدق هي الفيصل ، وكفانا تبريرات ياحكومه !!

هذا هو الملك فهد!!

نشرت مجلة «التايم» الامريكيه هذه المقاله في عددها الصادر يوم ٢٤ سبتمبر ١٩٩٠م الصفحه ٤٥ والتي كتبها جورج تشيرش وبتقارير من ديفيد ايكمان في الظهران ووليام مادر في لندن.

وان كانت هذه المقاله تحمل بعض المعلومات الشخصيه للملك فهد ملك المملكه العربيه السعوديه والتي لم نكن نريد نشرها .. لكننا حرصا على امانة النقل فان صوت العمال تنشر ترجمه حرفيه نصها كاملا كما وردت في المجله الامريكيه.

ترجمة : صلاح محمد

● الشخص الاول غارق في الملذات ، هجر مملكته الصحراويه ليبني سيرة ذاتيه قائمه على السكر ماوراء البحار . كان يشرب الويسكي بشراهة ويأكل الكافيار بالارطال ، وحضر الحفلات الصاخبه في نوادي بيروت الليليه باستمرار الى درجة انه كان يعرف كل الراقصات بالاسم ، وتعاطى مع عدد ضخم من النساء (يقال انه دفع لزوجة رجل اعمال لبناني مئة الف دولار سنويا لوضع نفسها تحت تصرفه) ، وقامر بمبلغ مليون دولار خلال فترة نهاية احد الاسابيع في كازينوهات مونتي كارلو.

● اما الثاني فهو ملك عرف عنه الحذر الذي يصل الى حدود عدم القدرة على التقرير والاستشارات التي ليس لها نهاية قبل اخذ اي اجراء . حكمته الماليه متطرفه الى درجة ان دموعه هطلت على شاشة التلفزيون مرة وهو يعترف بعدم قدرته على موازنة اقتصاد بلاده . وقام خلال سنوات عديدة بعمل ممتاز من اعمال الموازنه بين اطراف عائلته ، بين العرب والعالم، وبين النزعه الى الحداثه التكنولوجيه ونزوة الحفاظ على الثقافه شبه الاقطاعيه لمملكته .

والغريب ان هذين الشخصين هما فرد واحد: فهد بن عبدالعزيز ملك المملكه العربيه السعوديه وخادم (الحرمين الشريفين في مكه والمدينه) «الاقواس من مجلة » وهي صفه يفضلها على لقب صاحب الجلاله . والفرق بين الامير المتهور والملك الحذر يعكس اكثر من مجرد كبر سن الطائش الصغير ليصبح ملكا عمره ٦٩ سنه ويبلغ وزنه ٢٧٥ رطل مما اضعف ركبتيه الى درجة يجد معهاصعوبة في المشي . قبل حوالي ٣٧ سنه دخل فهد في عمليه تحول اثرت عليه الى الابد رغم كونها عملية تغير قسريه .

ففي عام ١٩٥٣ استدعى الامير الزاهد فيصل (الذي اصبح ملكا لاحقا) اخاه الاصغر من والده، واخبره بانه كان يلوث سمعته وسمعة المملكه . ولقد حان الوقت لأن يعود فهد الى وطنه واعطاء وقته لمسائل الدوله الجادة . وضمن التقريع كان هناك تحذير ضمني بأن فهد يعرض فرصة خلافته للعرش للمخاطر . وباعتباره واحدا من سبعة ابناء لزوجة عبدالعزيز ذي السمعه الاسطوريه (والمعروف بابن سعود) والذي اسس المملكه السعوديه ، فقد كان منتظرا ان يصبح فهد ذات يوم ملكا . ولكن لم يكن ذلك مضمونا بشكل اتوماتيكي فكما في كل المسائل الكبرى في السعوديه فان مثل ذلك القرار يأتي بعد اجماع العائله المالكه .

متحوزا بالخجل والطموح روض فهد اساليب البلاي بوي واصبح وزيرا للتعليم في الوقت الذي بدأت فيه اموال النفط تنهمر . وبالرغم من ان دراسته النظاميه اقتصرت على عدة سنوات في مدرسة لتحفيظ القرآن الا انه بنى مئات المدارس وعددا من الجامعات . ثم اصبح لاحقا وزيرا للداخليه ، وفي عام ١٩٧٥ عندما قتل الملك فيصل واصبح اخوه خالد ملكا اصبح فهد وليا للعهد. وكان خالد مصابا بمرض في قلبه مما الهاه عن شؤون الدوله ، وفي الحقيقه فإن فهد هو الذي ادار شؤون الحكم الى ان مات خالد عام ١٩٨٢ واصبح هو ملكا .

في عام ١٩٧٥ كانت اموال النفط قد وصلت الى درجة الفيضان ـ حوالي مئة مليار دولار سنويا ـ وقاد فهد السعوديه الى الحداثه بشكل مباشر . فقد بنى المستشفيات والمدارس والطرق الخارجيه والملاعب الرياضيه . وانتقل الكثير من السعوديين في ظرف جيل واحد من بيوت الطين الى بيوت رخيصة التكاليف ، ووفر التعليم المجاني لابنائهم الى المستوى الجامعي، والعلاج الصحي في مستشفيات حديثه . وأدار فهد الامور بدهاء البدو . واصر على وضع اموال اي مشروع من المشاريع جانبا حال اقراره . وقد اثار ذلك هلع المستشارين الماليين الذين رأوا ضرورة استثمار الاموال النقديه لجني الفائدة ، وعندما تحطمت اسعار النفط وانخفضت موارد المملكه الى ٢٠ مليار دولار او اقل سنويا فإن فهد، الذي كان قد اصبح ملكا حينذاك ، لم يضطر الى إلغاء اي مشروع .

وتقدر الثروة الشخصيه لفهد ، وهي تأتي من ضريبة على كل برميل نفط استخرج من الاراضي السعوديه قبل ١٩٨٠ ، بـ ١٨ مليار دولار ، وهذه الثروة تأتي الثانيه في الترتيب بين اغنياء العالم (الاول هو سلطان بروناي وتبلغ ثروته ٢٥ مليار دولار) .

ويتبجح فهد بملكية ١٢ قصرا ملكيا على الاقل تتراوح بين قصر اليمامه (تكاليفه ٢و٥ مليار دولار) الى «كوخ» (الاقواس من مجلة التايم) يبلغ حجمه اربعة اضعاف البيت الامريكي في ماربيلا باسبانيا . وهو يملك مجموعه من الطائرات النفاثه واليخوت وكلها بحمامات حنفياتها مصنوعه من الذهب ، واما يخته الرئيس فهو عبارة عن باخرة ثمنها ٦٠ مليون دولار ترافقه دائما سفينة تحمل صواريخ ستينغر الامريكيه المضادة للطائرات . وعدد اسطول سياراته المكيفه من نوع رولس رويس ومرسيدس والكاديلاك قادر على احداث ازمة مرور في شارع روديو (وهو شارع مشهور في كاليفورنيا تسير فيه سيارات الشباب الاغنياء دون هدف محدد الا السواقه) ـ الاضافه من المترجم .

ومع ان آراء فهد مصبوغه بالخرافات ـ فهو يتبع نصائح المنجمين ـ الا انه يحتفظ بنسخة القرآن الكريم قرب سريره . وهو يشكو من مرض السكري ، آلام الظهر ، ضعف في القلب ، وقصر في التنفس ومع ذلك فهو يدخن سجائر مارلبورو بشراهة وقد جرب باستمرار ، مع بعض النجاح ، خفض وزنه بطرق تتراوح بين استخدام انظمة غذاء معينه وزيارات الى مزارع تخفيف الشحوم السويسريه .

وتمتاز عادات فهد في عمله بالفوضى . فهو يختفي احيانا لأسابيع عديدة طلبا للراحه في احد بيوته في الخارج او على ظهر احد يخوته ثم يعود للنظر في اعماله التي تكون قد تكومت اثناء غيابه . وهو ينام طول النهار وغالبا مايبدأ عمله الساعه ١١ مساء ثم يستقبل كبار موظفي الدوله والمبعوثين الاجانب حتى السادسة صباحا . وبعض هؤلاء يجعلهم ينتظرون عدة ساعات بينما يكون هو يثرثر او يراقب جهاز الفيديو ـ وهذا ليس نتيجة لسوء الادب وانما لانه لايملك حساً بأهمية الوقت . وبالرغم من أن اهتماماته تتحدد بزوجاته (يقال انه متزوج بثلاث نساء ولديه ستة اولاد) الا ان لديه اهتمامات نسائيه . وقد جذبت مارغريت تاتشر انتباهه الى درجة كبيرة حين قابلها عام ١٩٧٥ الى درجة انه طلب من شاعر بلاطه ان ينظم قصيدة غنائية لها كانت أحد ابياتها ، كما جاء في احد صحف لندن ، تقول :

«جسمها اكثر جاذبية من جسم اية زوجة مدلله او عشيقة مشتهاة»

ويعود إعجاب فهد بالولايات المتحدة الى عام ١٩٤٥ عندما شارك في اجتماع تأسيس الامم المتحدة في سان فرانسيسكو حيث بلغ اعجابه درجة ابداء رغبته في العيش هناك . وقد ارسل كل ابنائه الى كليات امريكيه وهو يراقب دائما شبكة تلفزيون ( ) على شاشات اجهزة التلفزيون المتناثرة في قصوره المختلفه . وعلى الرغم من ذلك الا ان تواجد القوات الامريكيه في المملكه لايستطيع زيادة الضغط عليها بحيث تنهي عزلتها وتقترب اكثر من العالم المتحضر . واما امكانية عمل ذلك والحفاظ ، في الوقت نفسه ، على النظام شبه الاقطاعي العائلي الذي استطاع فهد حتى الآن الحفاظ عليه ببراعة فذلك هو السؤال الاكبر الذي مايزال يواجه فهد ـ او خليفته

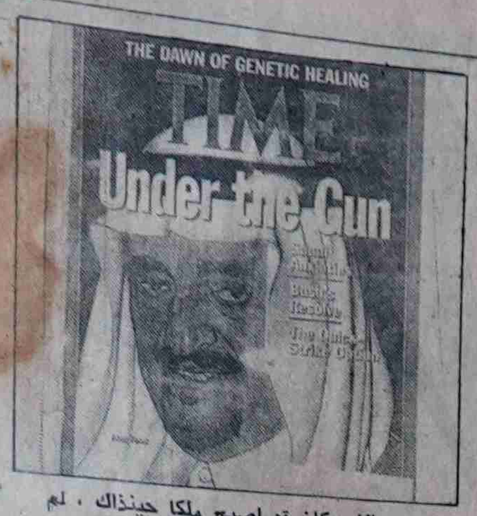

وقفة مع

قف.. انتباه!

قرار مجلس الوزراء بشأن تسهيل اجراءات العائدين الى الوطن من الكويت والسعوديه لايعني اهمال التدقيق في الجوانب الامنيه !

فالمعلومات التي توصلت اليها صوت العمال من القادمين من حرض تفيد بعدم وجود احتياطات ورقابه امنيه اثناء صرف بطاقات الهويه اليمنيه للقادمين الى الوطن واثناء العبور من الاراضي السعوديه الى الاراضي اليمنيه . والاحتمال ياهولاء قائم مائه في المائه ان تسرب لنا السعوديه عملاء ومرتزقه غير يمنيين ليخربوا من الداخل ونحن نقدم لهم التسهيلات وبطاقات الهويه!! الا يكفي ما السعوديه من عملاء يأكلون ويعيشون .. وهم سعوديون بيننا اكثر من ال سعود انفسهم .. فانتبهوا قبل ان يقع الفاس في الراس!!

اما عن التسهيلات بالنسبه لاخوتنا العائدين .. ففي الوقت الذي نؤكد عليها ـ وهي تسهيلات كما اشرك لايجب ان تتجاوز مايخص «امن البلاد واستقراره» ـ نرى بالضرورة ان تمنح هذه التسهيلات لمن يستحقها فعلا .. فبين من يعتبرون هذه التسهيلات من يحاولون استغلالها بصورة بشعه !

حيث تحول البعض (وهم قلة قليله) الى المتاجرة بالسيارات والاجهزة والمعدات .. وامثال هؤلاء بالطبع لايستحقون اي تسهيل بقدر مايجب ان يردعوا .

وفي ذات الوقت هناك من يستحق التسهيلات والتعاون معه فنتيجه لظروفه الصعبه ومع ذلك لايجد هذا التعاون !!

نرجو التدقيق والتحلي بالمسؤوليه الوطنية العاليه حيال هذه الاوضاع .

ظاهرة تقلق امن الوطن والمواطن !

السيارات التي لاتحمل ارقاما اصبحت ظاهرة مقلقه جدا وبالذات في العاصمه صنعاء، والمدن الرئيسيه الاخرى ..

وحتى لانستغل هذه الظاهرة في امور تقلق امن المواطن وامان الوطن ، نرى ضرورة الاسراع في معالجة هذا الامر والزام كل سيارة بوضع رقم عليها .

وبالنسبه للسيارات القادمه من خارج حدود الوطن ، فطالما هناك منفذ بري واحد (حرض) نرى ان توحد اجراءات ادخال السيارات بمنحها رمز رقمي (زائر) او اي رمز آخر مرقم ، كما هو الحال بالنسبه لمحافظة عدن .. المهم لابد من وضع حد سريع لهذه الظاهرة !

وارجو ان يعطي الاخ وزير الداخليه والامن هذا الامر جل اهتمامه .. لأن «الوقاية خير من العلاج» .. اللهم اني بلغت .. اللهم فاشهد .

محمد قاسم نعمان

إلى العقلاء..

الديمقراطية في «الاشتراكي» و«الإصلاح»!

كلمة مرة

عبدالحبيب سالم مقبل

● كان أملنا كمواطنين ان يسود الانسجام في الشارع السياسي نفس الانسجام القائم في السلطه .. فأكبر نعم الله على اليمنيين ان جمعهم تحت سلطة واحدة . تختلف في الرؤى والافكار وان تتقاتل ، تتعدد نظرتها للواقع دون شتائم او انتقاص البعض من البعض الآخر .

ان اي بلد لايخلو من وجود تيارات سياسيه متناقضه .. لكن هذا لايمنحنا المبرر في ايجاد التناقض وتوسيع هوة الخلافات لنذلل على اننا ديمقراطيون .. فعظمة الفرسه ـ التي سادت في اوساط الشعب بعد اعلان الجمهوريه اليمنية ـ اعقبها شعور بالرضى والود عندما تواكب افتتاح مقرات للحزب الاشتراكي في المحافظات الشماليه مع اعلان نشوء احزاب اخرى وفتح فروع للمؤتمر الشعبي العام في المحافظات الجنوبيه والشرقيه .

لكن مارافق عملية دمج السلطه بين «الاشتراكي» و«الشعبي» من حملة مركزه على الحزب الاشتراكي لم تعفنا من الهموم .. فقد كنا نظن ان عهدا جديدا سيبدأ يتم البناء فيه على المصالح الخاصه من اجل مصلحه الوطن واستقراره ونهضته .. فبالقدر الذي حرص فيه بعض اعضاء تنظيم «الاخوان المسلمين» على اداء الواجب الديني من خلال منابر المساجد او صحيفة «الصحوة» ـ التي اضطر رئيس تحريرها لان يشير الى ان كل مايكتب فيها لايعبر عن رأي الصحيفه ـ بهذا القدر من الحرص تحول بعض الوعاظ والخطباء الى دعاة للكراهيه . ووصلت بعض الاقلام في «الصحوه» ـ طالما وحزبهم في مواجهة مع الحزب الاشتراكي ـ وصلت هذه الاقلام الى النيل من رموز لايجهل اي مواطن كفاءتها ونزاهتها واخلاصها للوطن . فهوجم رئيس مجلس النواب بتهمة انه اشتراكي !.. ووضع وزراء في الحكومة تحت المجهر بأسلوب يوحي بمدى افتقار تنظيم «الاصلاح» لاسلوب الخطاب النقدي والعمل الاعلامي المتميز ، وهذا عكس نفسه على الشارع ، حيث نجد الحوار ـ بصورة غالبه ـ يرتكز على استغلال العاطفه الدينيه وتعبئة ذاكرة المواطن ضد وطنيين ينبغي ان لانتنقص من دورهم في تحقيق الوحدة وخيار الديمقراطيه رغم مافيهم من اخطاء !

● بالمقابل ـ ومن قبل ٢٢ مايو ٩٠م ايضا ـ ينبغي ان يعترف الجميع بأن اعضاء من الحزب الاشتراكي كانوا معبأين ضد «الاخوان المسلمين» بصورة توحي بالتطرف ، وربما الخوف من هذا التيار الذي كان الخصم غير المعلن لسلطة الحزب الاشتراكي «سابقا» بفعل الفهم الذي عمقه مثقفون حزبيون ان الاشتراكيه او الماركسيه تعني الالحاد والغاء وجود الدين وعدم احترام الشعائر الاسلاميه وتغيرت كثير من المفاهيم السابقه ، ولازال بعض المنتمين للتيار الديني يشككون في تخلي (الاشتراكيين) عن معاداتهم ـ ايديولوجيا ـ مدللين على ان صحيفتي «المستقبل» و«الثوري» ومجلة «قضايا العصر» رغم تميزها ، لاتتورع في التفنن بتقديم «الاساءة» بصورة نقد «خبيث» وبطريقة التعميم الذي يسئ منه حتى معتدلو التيار الديني الذي لايكنون اي عداء للحزب الاشتراكي !

ومع أن اوجه الخلاف كثيره بين الحزبين ، الا ان ماينافش علنياً ويمثل الخلاف الرئيسي هو ان الاشتراكيين لايعترفون بربط السياسه بالدين ـ وتوافقهم الاحزاب العلمانيه الاخرى على ذلك ـ وهذا يعتبر مؤشرا خطيرا بالنسبه للاخوان المسلمين) (الاصلاح) الذين يطرحون وباصرار ان الاسلام «دين ودوله» ويعتقد الاشتراكيون ان الاخوان يستغلون الاسلام من أجل اثبات وجودهم عن طريق استغلال العاطفه الدينيه في مجتمع اكثر من نصفه «أميون» الامر الذي يثير الحفيظه من امكانية تغلب تحالف (الاخوان ـ المشائخ) في كسب الانصار . ولم تغب عن الذهن ماحدث في الجزائر والاردن .. مع ان الامكانيات السياسيه والثقافيه والفوارق الاجتماعية لاتتيح مجالا للمقارنه على الاقل على المدى القريب .

وكما ان اجترار الماضي ، بما فيه من احداث وتنافر ، يمثل معظمه كبرى في امكانية تحقيق ولو حد ادنى من الوفاق ، فان سرعة اصدار قانون الاحزاب وايجاد مخرج لحكمة الصمت التي تتبعها اجهزة الاعلام الرسمي تجاه التوعيه السياسيه الشاملة وتوحيد التعليم قد يخفض حدة الخلاف او يضيق نطاقه .. وهذا الامر سيؤدي الى تمكين المواطن من ممارسة دور افضل في الحياة السياسيه .. وما يثيره بعض عناصر «الاشتراكي» و«الاصلاح» ، يتركز على مصداقية قبول الحزبين لممارسه الديمقراطية النزيهه .. فالاخوان المسلمون (كما تقول الثوري والمستقبل وحتى صوت العمال) يحضرون عسكريا لمعركه يتخيلون وقوعها .. ونسترب ان الحكومه ، حتى عبر وزير الداخليه، لم تنف او تؤكد مايتردد عن وجود معسكرات لتدريب عناصر الاخوان المسلمين في الداخل والسودان .. فصدق او كذب ماتنشره ثلاث صحف او اكثر لايثير الرعب للاشتراكيين فحسب ، بل لكل مواطن وحزب .. ومن حق المواطنين ان يطمئنوا على حياتهم واستقرار وطنهم .. وحتى لاتكون الحكومه والقيادة السياسيه شركاء في فرض جو من القلق والخوف ينبغي ان لاتقوتها مثل هذه الامور على انها جدل اعلامي بين حزبين !

● وبغض النظر عن مسؤولية كشف الحقائق ، فإن ممارسة العمل الاعلامي للطعن في كرامة اي مواطن او التشهير بأي حزب وتحويل تعدد الآراء الى تمزق للمهاترات تصبح من الصعب ان يجد لها اي مواطن واع مبرر تحت الوضع الاقتصادي والاجتماعي داخل الوطن .

ان دولة الوحدة لاتريد من اي صحفي او مثقف او واعظ او فقيه ان يعمق الكراهيه ضد فئه وطنية تعتبر جزءا من هذا الشعب . فالكراهيه لاتؤدي الا الى العنف ، والعنف يعني سوء الاستقرار الذي يعقبه انقلاب «عسكري» على الديمقراطيه !

فإذا كان المواطن لايستطيع ان يحدد بوضوح من هم الذين «يتقمصون برداء الدين» فهو من باب اولى لن يفهم من هم «الكفار الملحدون ، اعداء الدين» فاليمنيون جميعهم مسلمون ، والتعود على الحوار المهذب والهادىء هو انفع الطرق الى قلوب المواطنين .

ومع ثقتنا بوجود كثير من العقلاء في الحزبين «الاشتراكي» و«الاصلاح» يستطيعون تقريب الطرف على الاقل والتوجيه لممارسة النقد الذي لايعمق الكراهيه ، مع ذلك يظل السؤال لمصلحة من تعميق الخلافات وتربص كل حزب بالآخر ؟!

الصوت الذي اشجى المجتمع.. يستغيث!

سعيد الجناحي

الفنان محمد عبده زيدي كغيره من الفنانين مرهف الحس ، فايقاع حياة المبدع وخاصه الفنان تكون غير ذي جدوى حين يصعب عليه مزاولة عمله الفني .. وحياة أمثال هؤلاء لاتنضبط ايقاعها حين تقف العوائق حائلات دون ابداعهم.

بعض فناني بلادنا حين ضاق بهم بؤس الحياة المعيشيه كان السبيل الوحيد لنفسهم هو الهجر ، ولم يكن ذلك هروبا بقدر ماكان متنفسا لقهر البؤس والولوج الى الاغتراب الخارجي فقد وجدوا فيه العزاء عن الاغتراب الداخلي ، والمعاناة على الهامش .

ولكن الزيدي فضل الاغتراب الداخلي على الهجرة لقد ظل يسوده شعور الخوف من الاختناق ان هو ترك الوطن وهاجر وكانه مصاب بالاوكسوجين الذي يمد رئتيه بالحياة .

ولكنه ترك الوطن وسافر مضطرا للعلاج بعد سنوات

التتمة ص٣

عندما يجيز المسؤول لنفسه وهو (القدوة) خرق النظام والقانون واوامر واحكام القضاء واجهزة الشرعيه الاخرى فإن ذلك يعني انتفاء الحساب والعقاب للمواطن عند تجاوزه للنظام والقانون .. فما يباح للمسؤول يباح تباعا للمواطن ـ فالكل سواء ـ وهذا هو المنطق ولاشيء غيره .

القانون يجب ان يسود على الجميع ، او لايكون .. وبديلا عنه لن يسود سوى قانون الغاب .. ومما يجري في حياتنا العامه يبدو ان البعض (بقصد او بغير قصد) لايريد الا ان يكون قانون الغاب هو السائد !!

خواطر تقدس

عبدالباري سروري

صمود

حسن عبدالوارث

"حلص" الوحدة.. ولا "تفاحة" ابليس!

●● أثارت مناقشات ومساءلات اعضاء البرلمان ـ الاسبوع الماضي ـ بصدد مستوى تنفيذ الحكومه لقرارات وتوجيهات البرلمان ، جدلا طيباً في اوساط الجماهير بمختلف فئاتها وشرائحها .. فالمكاشفة والنقد بهدف التقييم والتصحيح ـ مهما بلغت حدتهما ـ لاشك في انهما يخدمان المصلحة العامه والعليا (مصلحة الوطن والمواطن) .. كما تحول الرقابة والمحاسبة ـ في هذا المضمار ـ دون وقوع الخطأ ، او هي تحد من وقوعه بصورة اكثر ضرراً وخطورة .. وهذه حقائق لايختلف على صحتها عاقلان .

والحق ان حكومة المهندس حيدر العطاس (باعتبارها اول حكومه لدولة الوحدة) ـ والتي لم يبلغ عمرها نصف عام بعد ـ لم تزل اسيرة الوقوع في عثرات عديدة ، مترامية على طريق شائك وشائكة ، مثلها مثل كافة هيئات سلطة الدولة الوليده .. فالظروف الموضوعية الصعبة التي تواجه هذه الهيئات ـ والحكومة اساساً ـ ماثلة بوضوح تبالة الجميع منذ البدء ، بل منذ قبل البدء .. ولا أظن الحال سيتغير كثيراً لو كانت الحكومة تضم طاقماً آخر غير طاقمها هذا ، او كانت حقائبها موزعة بصورة تختلف عن صورتها الحالية .. فالظروف الموضوعية ـ كما ذكرها ثانية ـ كانت ، في كل الاحوال ستظل هي نفسها .. ولن تتغير او تتبدل بجرة قلم او بضربة عصا !

.. هكذا قلت لنفسي وانا اتابع المناقشات، وهكذا ظلت بعدها .. ولا اجدني هنا ، امارس طقوس المدح والمجاملة والنفاق لحكومه المهندس العطاس وطاقمها .. فرغم مانقع فيه هذه الحكومة الوليدة من اخطاء وهنات ، الا انها تظل مثل «كبش الفداء» الذي عليه ان يتلقى كل طعنات التشطير وسكاكين الازمات في صمت وهدوء ، لسبب واحد فقط : لانها اول حكومة في العهد الجديد ، التي من المتوقع ان تفتح امامنا مغارات "علي بابا" بمجرد ان تنطق كلمة السر !!

●● والحال ذاته ، بالطبع ، يلحق بالبرلمان ومجلس الرئاسة معاً .. فكلاهما وليد .. وكلاهما يواجه الظروف ذاتها والازمات القديمة الجديدة نفسها .. وكلاهما كذلك وجد نفسه مُطالَباً بتجهيز القوافل واحراق المراحل بين ليلة وضحاها !!

ثم هاهي (المرحلة الانتقالية) تنسلخ شهوراً وأياماً بسرعة لانكاد نحسها .. وهاهي مشاريع القوانين والقرارات والانظمة ـ في مختلف ميادين الحياة اليومية ـ مازالت رابضة تنتظر دورها .. وهاهي مؤسسات وهيئات الدولة لم تندمج بعد ، بل لم يُستكمل بناؤها .. وهاهي (القوى) التي تكمن في الظلام ، تنتظر فرصة سانحة للانقضاض على «الرضيع» الوحدوي ، بدعوى عدم قدرته على النمو بصورة طبيعية ،او عدم أهلية من يقومون برعايته للقيام بهذه المهمة الهامة !!

●● وماذا بعد ؟! .. اقول : ان قدر هؤلاء وقضاءهم ان يقودوا بلاداً تولد من رحم الموت ، ويُراد لها ان تلد الحياة !! .. وان قدر هؤلاء وقضاءهم ان يكونوا «قرباناً» نحرقه ـ بحب او بحقد ! ـ على مذبح الوحدة الوليدة !!..

وان قدر هؤلاء وقضاءهم ان يجتازوا بنا حقل الالغام ، بثقة وأمان ، في اللحظة التي يزداد فيها الحقل اشتعالاً والالغام كثافة بأيدٍ خفيَّة ومعلومة !!

كلمة حق أقولها وأمضي ، ولحظه مكاشفة اعيشها مع الذات ـ ويعلم الله ماذا يخفي لنا الغد !ـ فحياة التوحد والحرية والديمقراطية والاعتزاز ، التي نتلمَّس أشعتها اليوم بثقة ، تفرض علينا جميعاً الحفاظ عليها والتمسك بها والدفاع عنها ، حد التضحية بأغلى مايملك المرء، بل وتفرض علينا الاصطفاف في سبيل تعزيزها وتطويرها وتوسيع رقعتها وتعميقها .. فالارتواء بعد ظمأ والشبع بعد جوع والحرية بعد سجن والامان بعد خوف والفرحة بعد حزن : أملنا وطموحنا الذي بدأنا جميعا نتلمس شعاعه المنسل من نوافذ ٢٢ مايو وابوابه .

وماذا بعد ؟!.. أقول : «حَلِّص» دولة الوحدة ـ لعمري ـ ألذ واشهى من (تفاحة) أبليس المتربص بنا خلف شجرة الافعى الرقطاء !!

صوت العمال
تأسست في ١ يناير ١٩٦١ م

رئيس التحرير : راجح صالح ناجي

مدير التحرير : محمد قاسم نعمان
سكرتير التحرير : عمر باوزير

عنوان الصحيفة : معلا دكه / أمام المجلس المحلي ـ محافظة عدن
ص.ب ٥٣٨٧ المعلا
ج.ي. ٤١٧٩٨ ٤٣٧٧١ فاكسميل رقم ٤٢٥٢٩

الاشتراك والتوزيع مؤسسة صوت العمال
الاعلان يتم الاتفاق بشأنه عبر ادارة التحرير
تلفون / ٤٣٧٧١ ٤٢٣٦٣

التوزيع في مسقط : وكالة الزدجالي لتوزيع الصحف والمطبوعات ـ مسقط ـ ص.ب ٧١١٦