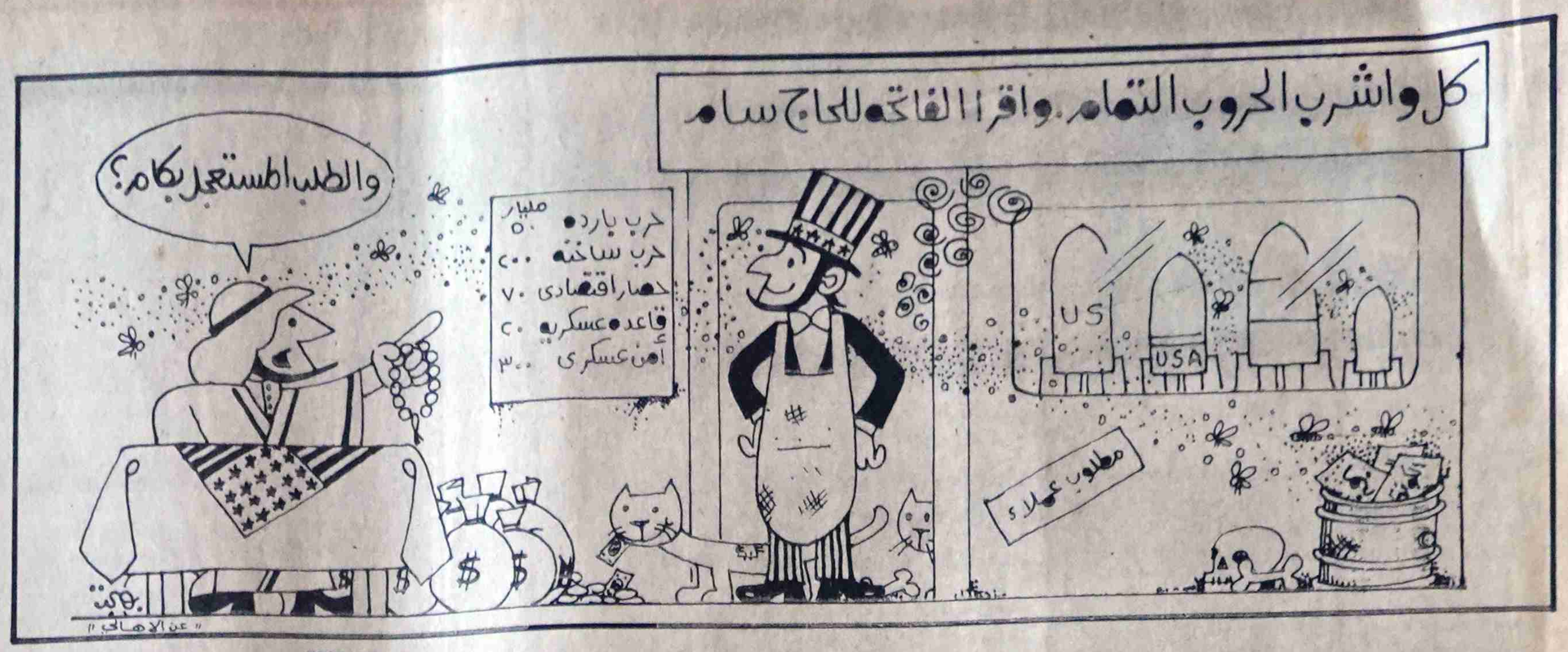

في هذا العدد:

- موقف اليمن في مجلس الامن شبيه بموقف مصر أثناء الحرب الكورية ص ٥
- ونطق أصبح «الرياض» كفراً! ص ٨
- حرب الكلمات ضد الأسرة الحاكمة في السعودية وضد التواجد العسكري الامريكي في المملكة ص ٨

ستظل وحدة الشعب اليمني وتقدمه الاجتماعي هدف الاقلام الشريفة وستظل الكلمة ركيكة المعنى مجزأة الحرف إذا لم تكن من أجل الشعب.

عبدالفتاح اسماعيل

صوت العمال

صحيفة اسبوعية عمالية سياسية لسان حال المجلس المركزي للاتحاد العام لنقابات العمال

٨ صفحات — الخميس ٢٢ نوفمبر ١٩٩٠م الموافق ٥ جمادي الاول ١٤١١هـ العدد ٩٨٢ السنة الثالثة والعشرون — ١٠٠ فلس / ٣ ريالات

لقرائنا الأعزاء كلمة من «هيئة التحرير»

الاعزاء القراء ..

● العدد الماضي من صحيفتكم «صوت العمال» صدر بأربع صفحات ، وكان بالطبع الوضع مفروضا علينا ، فلقد كنا في «هيئة التحرير» امام امرين لاثالث لهما ، فاما ان نواصل لقاءنا بقرائنا الاعزاء بتلك الصفحات الاربع او ان نحتجب عن الصدور .. وفضلنا الخيار الأول رغم ايلامه لانه يمثل قدرنا ، فنواصل لقاءنا بالقراء عشق وطني يمثل في حقيقة الامر تواصل حياتنا واستمرار استنشاقنا لهواء الحياة .

اما الخيار الثاني فهو يعني بالنسبه لنا الضعف والاستسلام .. وافضل هديه ستقدم لاعداء الوحدة والديمقراطيه واعداء الحقيقه والكلمه الشريفه والصوت الرافض للركوع والسجود لغير الله تعالى ..

● وصدر العدد وكان لتجاوبكم .. وتفاعلكم معنا . واستيعابكم لظروفنا دافع جديد لدينا لمواصلة الحفر على الجدار ..

وكان الصدى طيبا لدى كل الطيبين .. وظلت اجهزة الهاتف في الصحيفه تستقبل الاتصالات من كل محافظات الجمهوريه وجميعها تستفسر عن الاسباب والصعوبات وتحيي التواصل وتقدم العديد من العمال واللجان النقابيه معبرين عن استعدادهم للتبرع من رواتبهم لدعم الصحيفه فالأهم هو ان تبقى «صوت العمال» وتتواصل مسمارا في عيون كل اعداء الوحدة والديمقراطيه وتقدم وازدهار الوطن .

● (هيئة التحرير) وقفت صباح الاحد الماضي امام هذا الوضع الذي تعاني منه الصحيفه سواء تردي الحروف الرصاصيه سيما وان «صوت العمال» هي الصحيفه الوحيده التي لازالت تصف بالحروف الرصاصيه .. فجميع الصحف اليمنيه - الجديده والقديمه تصدر بالحروف الحديثه (التنضيد الضوئي - الكمبيوتر) اضافة الى مشكلة الورق ..

كانت الصحيفه قد اخذت قرضا بنكيا قبل انفجار احداث الخليج وتم الاتفاق مع (الشركه العربيه للمواد الطباعيه) احدى الشركات التي كانت تعمل في الكويت وذلك لاستيراد ثلاثمائة

(التتمة ص ٧)

اثر رفض الوزير لتوجيهات رئيس الوزراء وممارسة التعسف ضد ممثلي النقابة :

المهندسون والفنيون في وزارة الإنشاءات والتعمير يستعدون للإضراب مرة أخرى

صنعاء - صوت العمال

يتوقع ان يعاود المهندسون العاملون في وزارة الانشاءات والتعمير الاضراب عن العمل بعد ان اغلقت كل الابواب لايجاد الحلول والمعالجات لاوضاعهم ومعاناتهم ومشاكلهم التي يواجهونها واصرار الوزير على تجاهلها ..

وكانت نقابة المهندسين قد اعلنت اضراب المهندسين والفنيين في الوزارة عن العمل في الشهر قبل الماضي ولم يرفع الاضراب الا بعد لقاء الاخ المهندس حيدر ابوبكر العطاس رئيس مجلس الوزراء بالنقابه وممثلي الوزارة والذي جرى في ١٥ سبتمبر الماضي .. وبموجبه كلف الاخ رئيس الوزراء ممثل الوزارة بالجلوس مع النقابه لدراسة وحل المشاكل التي ادت الى اضراب المهندسين والفنيين في الوزارة .

وعلمت صوت العمال انه في ضوء ذلك جرى اللقاء الاول بين النقابه وممثل الوزارة بتاريخ ١٧ سبتمبر الماضي وخرج ببعض النتائج الايجابيه ورفع الاجتماع على ان يستكمل بعد يومين لمعالجة المشاكل الفنيه ويضع اسسا جديدة للتعاون بين النقابه والوزارة .. الا ان النقابه فوجئت بعد ذلك وبتعليمات من الاخ وزير الانشاءات بايقاف الاجتماع والحوار بين ممثلي الوزارة والنقابه .. بل ورافق ذلك مجموعه من الاجراءات التعسفيه وردود الافعال بحق النقابيين المهندسين ..

أوضاع السجون والمذكرة المفقودة!

المذكرة التي تقدم بها الاخ علي سالم البيض نائب رئيس مجلس الرئاسه ، حول وضع السجون اثر نزوله الميداني الى سجن صنعاء المركزي واطلاعه على اوضاع بقية السجون اين ذهبت ؟!

● فلازلنا في انتظار اجراءات الحكومه بشأن تلك

(التتمة ص ٧)

أسر الشهداء تناشد قيادة الدولة التدخل لصرف المساعدات المقررة لها

عدن - صوت العمال

ناشدت اسر الشهداء الاخوة علي عبدالله صالح رئيس مجلس الرئاسة و د. ياسين سعيد نعمان رئيس مجلس النواب وحيدر العطاس رئيس مجلس الوزراء في رسالة موجهة لهم العمل على

(التتمة ص ٧)

المطالبة بإنشاء مقر للنقابات في الحديدة

الحديده عمر ناجي

طالب ممثلو نقابات عمال محافظه الحديده في اجتماع لهم بمقر نقابة النفط بضرورة انشاء مقر للفرع لمزاوله نقابات عمال الحديده نشاطاتها بشكل فعال .

(التتمة ص ٧)

نقابة التجارة والمصارف تستنكر إقدام إدارة بنك الإنشاء تحويل رئيس النقابة من عمله

صنعاء - صوت العمال

استنكرت نقابة التجارة والمصارف والاعمال المالية الاجراءات التي اتخذتها ادارة بنك الانشاء والتعمير في صنعاء بحق النقابي البارز عبدالجليل يوسف رئيس النقابه والذي قامت بتحويله من

(التتمة ص ٧)

كلمة صوت العمال: العمل النقابي اليمني رمز وطني مشرف

● وجود العمل النقابي في مواقع العمل المختلفه واسهامه الوطني داخل المجتمع مكسب وطني وديمقراطي تحقق بفضل نضالات وتضحيات كبير مقدمها العمال اليمنيون طوال الخمسه والثلاثين عاما التي هي عمر تأسيس الحركه النقابيه اليمنيه .

وبفضل هذه السنوات الطويله في النضال العمالي والتضحيات الجسيمه التي رافقت هذا النضال استطاعت الحركه النقابيه اليمنيه ان ترسخ أقدامها في عمق الارض وتشمخ نحو السماء، حتى ارتبطها كل منجز وانتصار حققه شعبنا وبلادنا اليمن واستطاعت الحركه النقابيه اليمنيه بفضل نضالها وكفاحها الطويلين وتضحياتها الكبيره ان تحقق لنفسها الكاسب وتوجد لنفسها مكانا تحت الشمس وفي المجتمع اليمني وتنتزع العديد من الحقوق التي اصبحت بفضل ترسخها حقوق مكتسبه لاتستطيع أيه قوة ان تنتزعها أو تتلاعب بها او تتحايل عليها او فرض الوصايه عليها .

واذا كان هناك من يعتقد انه قادر على تجاوزها او التحايل عليها وتغييب دورها مستغلا ضعفا هنا وغيابا هناك وظروفا موضوعيه استثنائيه تفرض بعض النواقص والثغرات في فعلها ودورها .. فعلى هؤلاء ان يعلموا جيدا ان الثغرات الجيد للحركه النقابيه اليمنيه يحمل مايؤكد ان واقعا كهذا ليس ضعفا في الحركه النقابيه وانما هو منعطف جديد نتيجته انتعاش وتواصل اقوى واوسع في فعله .

ان من يحاول تجاهل العمل النقابي والاستهتار به والالتفاف عليه انما يحفر قبره بيده .. فالعمل النقابي اليمني ليس وليدا بحيث يستطيع هؤلاء البعض ان يزيحوه بجرة قلم او بكلمات عابره او في جلسات خاصه او عامه لكنه جسور قوي اصله في عمق الارض وجذعه في السماء يكبر مع كل انتصار يتحقق للشعب والوطن ويتعملق ويصمد امام كل المعاناة والمحن.

ولذلك فستظل النقابات مدافعه امينه عن حقوق العاملين ومساهمه نشطه في مسيرة البناء الوطني والتنموي .

لقد عاهدت الحركه النقابيه اليمنيه نفسها وعاهدت الشعب اليمني كما عاهدت القيادة السياسيه اليمنيه المكافحه صانعة انتصار الوحدة اليمنيه العظيمه عاهدتهم بأنها ستكون في مقدمة الصفوف في الدفاع عن الوحدة وديمقراطيه وسيادة الوطن وحماية كل مكاسب الشعب اليمني ولانها قد قدمت هذا العهد فإنها ستعمل على تواصل دورها الوطني التاريخي بتحسين اوضاعها وتشكيلاتها ونبذ السلب من داخلها حتى لاتعطي لاعدائها اعداء انتصارات الشعب اليمني ومكاسبه الوطنيه مبرر اضعاف دورها ومساهمتها في المهام الوطنيه الكبيرة على طريق تحقيق وانجاز كامل اهداف الثورة اليمنيه .

في فندق عدن:

استجلاب عمالة أجنبية بدلاً من إحلال العمالة اليمنية المؤهلة

بالرغم من وجود كوادر اواني ومنظفي ومرتبي الغرف ومتخصصين يمنيين في اعمال الفندقه ومهارات وخبرات يمنيه تتوفر لدى بعضهم لعشرات السنين فقد اقدم فندق (عدن موفنبيك) على استجلاب عماله اجنبيه بما فيهم البوابين والحمالين وغسلي

(التتمة ص ٧)

تدشين اداجتماعات الانتخابية الحزبية للحزب الاشتراكي اليمني في العاصمة الاقتصادية «عدن»

تدشن يوم الاحد القادم الموافق ٢٥ نوفمبر في مدينة المنصوره في قاعة مصنع الغزل والنسيج الساعه الخامسه مساء الاجتماعات الانتخابيه الحزبيه الموسعه للحزب الاشتراكي اليمني في العاصمه الاقتصاديه والتجاريه عدن .

اوضح ذلك الاخ الدكتور ياسين علي حسين عضو سكرتاريه منظمة الحزب بمحافظة عدن في تصريح لـ(صوت العمال) وقال ان الانتخابات ستجري على اساس ديمقراطي يهدف الى تعزيز الوحدة الحزبيه للحزب الاشتراكي اليمني وتجديد اساليب واشكال عمله وتوطيد علاقة الحزب بالجماهير بما يهدف تعزيز الوحدة الوطنيه وتوفير الامن والاستقرار وتعزيز دولة النظام والقانون في الجمهوريه اليمنيه ، وتوسيع علاقاته مع الاحزاب والتنظيمات السياسيه من اجل انجاز المهام الوطنيه الماثله امام الجمهوريه اليمنيه الفتية وحماية المنجزات الوطنيه وفي مقدمتها الوحدة اليمنيه وتعزيز الديمقراطيه داخل الحزب والمجتمع .

(جدول الاجتماعات راجع ص ٧)

على ضوء ما أثارته «صوت العمال»:

● وزارة الدفاع تحقق في مظالم يرتكبها عسكريون في «إب»
● إغلاق سجن ومصادرة القيود بعد إطلاق المسجونين فيه

اب - صوت العمال

عبر العديد من المواطنين في محافظه اب عن تقديرهم وامتنانهم لـ «صوت العمال» اثر عملية الافراج التي تمت عن مسجونين كان يتم الزج بهم في سجن غير شرعي يتبع احد المعسكرات الموجوده في اللواء .

وكانت لجنة مشكلة من وزارة الدفاع قد نزلت الشهر الماضي الى «اب» للتحقيق فيما اثارته «صوت العمال» عن ممارسات ومظالم ترتكب بحق المواطنين من افراد عسكريين يتبعون احد الويه القوات المسلحه بما فيها سجن العديد منهم بدون وجه قانوني

وقد قامت اللجنه بالتحقيق مع المعنيين والاجتماع بقياده المعسكر، واطلاق المسجونين «عسكريين ومدنيين» وكذا اغلاق السجن ومصادرة القيود الموجوده فيه .

«صوت العمال» تعبر بدورها عن تقديرها وامتنانها للاخوة في قيادة وزارة الدفاع لتحقيقها فيما نشر واتخاذها الاجراءات الرادعه المخالفه للنظم والقوانين .

تواصل المؤتمرات الفرعية لحزب جبهة التحرير والمؤتمر الوطني العام لن يتجاوز ٣٠ نوفمبر

● تتواصل المؤتمرات الفرعيه لحزب جبهة التحرير (بكافة تشكيلاتها) على مستوى مختلف احياء وقرى ومدن ومراكز ونواحي ومديريات محافظات الجمهوريه اليمنيه لانتخاب قياداتها الفرعيه ومندوبيها الى المؤتمر الوطني العام لحزب جبهة التحرير .

(التتمة ص ٧)

مواطنون في الحديدة يتعرضون لهدم منازلهم بأشكال قهرية

الحديده - مصطفى بدير

يتعرض المواطنون في منطقة السلخانه بالحديده لاعمال هدم لمنازلهم من قبل افراد يتبعون مكتب الاراضي تساندهم في ذلك اطقم عسكريه وسيارات حكوميه وخاصه ، وايداع المواطنين (سجن على الوحيدي) بدلا من حسم القضيه في قسم شرطة (السلخانه) والذي يتبع المنطقه ، ومنهم مقربون منحوا سكنا بالمنطقه .

(التتمة ص ٧)

أين ذهب الديمقراطيون؟

● اين ذهب نواب الشعب الذين يجيدون التفنن بالديمقراطيه ويؤكدون على اهميتها في جلسات القات والجلسات الخاصه ..؟

فعندما حدد موعد جلسة مجلس النواب للوقوف امام قانون الصحافه .. وهو احد اهم القوانين

(التتمة ص ٧)

ياعيباه!!

دولة عربيه شقيقه كانت تعتبر قضية اعادة توحيد الوطن اليمني قضيتها ، وعملت لوقفها هذا «بروبجندا» كثيرة وكانت تصرح عبر الاعلام المقروء والمسموع استعدادها لتقديم اكبر العون لليمن في حالة توحدها «يبدو انها لم تكن تتوقع ان يتحقق هذا الهدف» وعندما توحدت اليمن سكنت هذه الشقيقه وضاعت كل وعودها وذهبت ادراج الرياح .. المؤسف والمؤلم معا انه حتى عندما تقدمت اليمن بعد احداث الخليج بطلب مساعدتها في ان تبيع لليمن نفطا بتسهيلات قدمت اذنا صنجا .

وسبق لهذه الدوله الشقيقه ان قدمت العديد من الوعود لليمن خلال السنوات الماضيه ، لكنها كانت لاتلتزم بما تعد ويتحول الوعد الى مشكله للقيادة اليمنيه والتي تضطر الى تغطية الاقتراض لتغطية قيمة المشاريع التي كانت قد التزمت وتعهدت بتقديمها ملك الدوله .

شملان
ماء معدني طبيعي نقي
شركة أروى لصناعة المياه المعدنية صنعاء

محافظ لواء تعز يطالب الجهات المعنية بالتحقيق والحسم في القضايا التي أثارتها «صوت العمال» ويوجه عدداً من المذكرات

نحملكم مسئوليه التقصير !!

طالب العقيد محسن محمد اليوسفي محافظ لواء تعز حاكم ناحية السراخ باعادة ارض المواطن سعيد ناجي علي شمسان والتي استولى عليها غرماؤه بموجب مالديه من بصائر واوليات وسبق لصوت العمال ان نشرت فحواها وحمله مسئولية التقصير في عدم انصاف المواطن والذي سبق لـ صوت العمال ان اثارت قضيته في العدد الصادر رقم ٩٦٩ .

كما طالب المحافظ في مذكرة رفعها للحاكم المذكور ونسخها الى صوت العمال بافادته عما تم اتخاذه في القضيه .

المحرر :

حسب معلومات «صوت العمال» فان حل هذه القضيه لم يتم حتى اليوم .. والشاكي فيها قد ذهب عارضا قضيته الى صنعاء واصدرت وزارة العدل امرا الى النائب العام ومنه الى رئيس النيابه في تعز بالقبض على الغرماء واحالتهم للتحقيق الا ان مدير ناحيه السراخ تساهل في الامر الواضح بالقبض على الجناة ولو باستخدام القوة الامر الذي ادى الى تعثر سير اعادة الحق الى نصابه .. نحيل القضيه اليكم مرة اخرى لاعطاء توجيهاتكم الحاسمه والقبض على الجناة من قبلكم وارسالهم الى النيابه .. كما نطلب من المواطن الشاكي سعيد ناجي علي شمسان بالتوجه اليكم لهذا الامر .

ويطالب مدير عام الزراعة بتنفيذ الاوامر الموجهة اليه

كما وجه المحافظ رساله الى مدير عام الزراعه حول مانشرته «صوت العمال» في عددها رقم ٩٦٩ والمتضمنه شكوى المواطن صالح بن صالح نائف الحاشدي والذي يمتلك قطعة ارض في منطقة عصيفره وكثر الاخذ والرد في هذه القضيه وطلب المحافظ بافادته عن سبب منع المواطن من العمل في ارضيته والاسباب التي ادت الى عدم تنفيذ الاوامر الموجهه الى مدير عام الزراعه في وقت سابق .

واعطاء العامل محسن سيف غالب حقوقه سريعا

كما طالب الاخ المحافظ شركة هائل سعيد انعم وشركاه بالعمل على انصاف الشاكي محسن سيف غالب والذي يعمل لدى شركة الالبان والاغذيه منذ عام ٨٤م ونشرت «صوت العمال» قضيته اثر اصابته البالغه في العمل وتنصل مديره من استمرار علاجه باجراء عملية جراحيه له في الخارج بل وتوقيف راتبه ومنعه من دخول الشركه .

وطالب المحافظ بالعمل في القضيه وفقا للقانون وافادته عن سبب عدم اعطائه حقوقه سريعا .

واهمية معالجة هذه القضية

وفي مذكرة مرفوعه من المحافظ الى رئيس المحكمه الاستئنافيه طالبه فيها باصدار توجيهاته الى الجهات المعنيه في قضية المواطن نور الدين حسن شهاب من اهالي تعز والتي اشتكى فيها عبر صوت العمال في عددها الصادر (٩٧٢) بمطالبة احد العقداء منه لمبلغ من المال بعد شرائه قطعة ارض في منطقته هي في غير منطقته وطالب المحافظ بضرورة البت في هذا الموضوع واتخاذ اللازم فيها .

ويطالب بلدية تعز بوضع حد لاية ممارسات سلبية لها

وحول ماأثارته «صوت العمال» حول الممارسات الغير مسئوله لبلدية تعز في عددها الصادر رقم (٩٧٢) طالب الاخ محافظ اللواء مدير عام الاسكان والتخطيط الحضري في اللواء بوضع حد للسلبيات التي ذكرتها الصحيفه واية سلبيات اخرى وافادته بما تم في هذا الامر وعدد الاخ المحافظ في مذكرة له جملة تلك السلبيات والتي قامت (صوت العمال) بنشرها .

ويطالب رئيس النيابه بالبحث عن الحقيقه في شكوى مواطن

كما طالب محافظ اللواء رئيس النيابه باتخاذ الاجراءات اللازمه بشأن مانشرته «صوت العمال» بخصوص شكوى المواطن عبدالواحد سعيد مقبل ضد ابنه والذي تخلى عنه بموجب وثيقه من المحكمه بفعل عقوقه .. وكذا انصاف الشاكي حسب القانون .. وطالب رئيس نيابة اللواء بعودته الى « صوت العمال» والاطلاع على الشكوى المذكوره وافادته عنها بعد العمل على بحث الحقيقه فيها .

وزارة الخدمة المدنية تصدر تعميم البدلات الوظيفية

● اصدر الاخ وكيل فرع وزاره الخدمه المدنيه والاصلاح الاداري بمحافظة عدن تعميما يتضمن قرار مجلس الوزراء بشأن البدلات الوظيفيه للعاملين في الجهاز الاداري للدوله والمقدمه من وزارة الخدمه المدنيه والاصلاح الاداري .

.. وبعد ان يوضح القرار علاوة بدل السفر الداخليه والخارجيه وتفاصيل صرفها ينتقل بنا الى بقية العلاوات فنجد علاوة المظهر يحددها لثلاث فئات هي : (وكيل وزاره ١٥٠٠ ريال ووكيل وزارة مساعد الف ريال ومدير عام ادارة عامه ٧٥٠ ريال) .

.. اما بدل تمثيل تمنح على النحو التالي : -

وكيل وزاره ٨٠٠ ريال . وكيل وزارة مساعد ٥٠٠ ريال . مدير ادارة عامه ٤٠٠ ريال . مدير ادارة ٣٠٠ ريال . رئيس قسم ٢٠٠ ريال . خريج جامعي ٢٠٠ ريال .

.. وفي المؤسسات العامه والمختلطه :-

رئيس مجلس الاداره - محافظ البنك ١٩٥٠ ريال ونائب رئيس مجلس الادارة المدير العام الف ريال . المدير العام المساعد ٦١٠ ريال . مدير ادارة ٤٤٠ ريال . نائب مدير ادارة ٤٠٠ ريال . رئيس قسم ٣٥٠ ريال (على ان يحتفظ لكل من كان يتقاضى بدل تمثيل ولم يشمله تطبيق هذا البدل بما كان يتقاضاه من بدل بصفته شخصيه) .

.. وبدل التدرج يمنح لخريجي الجامعات والدراسات العليا والمعاهد على النحو التالي :-

أ - خريجو الكليات (العلميه) :-

وبحسب مستوى تأهيل كل منهم كما يلي :-

- حملة البكالوريوس - ماجستير بعد الثانويه الف ريال
- حملة الدبلوم العالي بعد البكالوريوس ١٢٠٠ ريال
- حملة الماجستير بعد البكالوريوس ١٤٠٠ ريال
- حملة الدكتوراه ١٦٠٠ ريال

ب- خريجو الكليات (الادبيه) بحسب مستوى تأهيل كل منهم وعلى النحو التالي :-

حملة الليسانس والبكالوريوس - الماجستير بعد الثانويه ٧٠٠ ريال

- حملة الدبلوم العالي بعد البكالوريوس والليسانس ٩٠٠ ريال
- حملة الماجستير بعد البكالوريوس ١١٠٠ ريال
- حملة الدكتوراه ١٣٠٠ ريال

ج - خريجو المدارس والمعاهد والمراكز الفنيه والمهنيه والتجاريه ومعاهد المعلمين وعلى النحو التالي :-

- حملة الدبلوم لاتقل مدة دراسته عن سنتين بعد الثانويه او خمس سنوات بعد المرحله الموحده (٥٠٠ ريال)
- حملة دبلوم المعلمين بعد الابتدائيه نظام الخمس سنوات (٤٠٠ ريال)
- حملة دبلوم المعلمين بعد الاعداديه نظام الثلاث سنوات (٤٠٠ ريال)
- حملة الشهادة الثانويه الفنيه او الزراعيه او التجاريه او البيطاريه (٤٠٠ ريال)
- حملة الدبلوم الذي لاتقل دراسته عن سنتين بعد الاعداديه والمرحله الموحده (٤٠٠ ريال)
- حملة الدبلوم المسبوق بالابتدائيه او دبلوم مركز التدريب المهني سنه بعد المرحله الموحدة (٣٠٠ ريال)

.. واستثنى التعميم حملة شهادة الثانويه العامه !!

ويحدد التعميم بدل الريف بحيث يمنح لموظفي الاجهزه الاداريه والمؤسسات بحسب المناطق الريفيه والمجموعات والفئات الوظيفيه المختلفه .

وهناك بدل خاص يمنح للعاملين في حقل التدريس بوزارة التربيه والتعليم ممن يمارسون الوظيفه فعلا .

وبدل الزام يمنح للاطباء العاملين مع الدوله ومقداره (٢٠٠ ريال)

اما بدل غلاء المعيشه فيمنح لكل موظف من موظفي المؤسسات العامه والمختلطه ومقداره (٢٥٠ ريال)

وبدل مسؤوليه يمنح لاصحاب العهد الماليه والعينية في المؤسسات العامه والمختلطه بحد اقصى (١٥٠٠ ريال) . ولتحديد الجهات المستحقه لهذا البدل يصدر قرار من رئيس مجلس الوزراء .

كما حدد التعميم البدل المحدد لشاغلي الوظائف القضائيه وفي مجال النيابه العامه (الادعاء العام والتي تبدأ بـ ٣٠٠٠ ريال وتصل بحدها الادنى الى (٦٠٠ ريال) حسب درجة المسؤوليه .

عمال محطة تأجير الآليات بلحج يضربون عن العمل لتردي أوضاع المحطة

اعتصم عمال محطة تأجير الآليات بلحج يوم السبت الماضي في ساحة المكتب التنفيذي معلنين اضرابهم عن العمل بسبب تردي اوضاع المحطه وتوقف آلياتها لانعدام قطع الغيار ولعدم استلامهم لرواتبهم منذ ثلاثة اشهر ماضيه .

وكان العمال قد اضربوا لعدة مرات في فترات سابقه بسبب الوضعيه نفسها وطالبوا الجهات المعنيه بالوقوف امام حالات التسيب والخروقات الماليه والاداريه الباريه وايجاد الحلول والمخارج التي تمكن من انتشال المحطة بالايفاء بالتزاماتها من حيث سديد النفقات التي عليها ورواتب العاملين فيها .

من جهة اخرى طالب بعض مسؤولي المحطه الجهات المعنيه في الدوله بأن تقوم بدعم المحطه كي تتمكن من ان تتحمل اوضاعها او الغاءها على ان تلتزم الدوله بحقوق ومستحقات العاملين او توفير اعمال اخرى لهم .

اجتماعات تأسيسية للجان النقابية في عدد من المرافق بالعاصمة صنعاء

● انعقدت في مطلع الاسبوع الماضي الاجتماعات التأسيسيه في صنعاء لانتخاب اللجان النقابيه باشراف الاخوين يحي النعامي الامين العام المساعد لاتحاد النقابات ومحمد الجدري امين شؤون الثقافه وقد أسفرت النتائج بانتخاب الاخوة التاليه اسماؤهم في المرافق التاليه :

● شركة النفط الوطنيه :

١- محمد اسماعيل العنسي رئيسا .
٢- مسلم سعيد غالب نائبا للرئيس .
٣- احمد علي لفيقه الامين العام .
٤- يحي محمود الغفري مسؤول المال .
٥- احمد العطاب مسؤول الثقافه
٦- احمد الصياح مسؤول اجتماعي ورياضي .
٧- يحي الذعواني مسؤول العلاقات العامه

● هيئة الاستكشافات النفطيه :

١- علي محمد احمد المهري رئيسا .
٣- أحمد عبدالله علي المعمري نائبا للرئيس .
٣- عارف عبدالله محرم مسؤول المال .
٤- عبدالملك محمد علامه مسؤول الثقافه .
٥- خليل سيف هزاع مسؤول اجتماعي ورياضي .

● مطابع الكتاب المدرسي بوزارة التربيه والتعليم .

١- جميل عبدالعزيز سليم رئيسا .
٢- يحي عوض بوخمي نائبا للرئيس .
٣- عادل عبده العفيفي مسؤول الثقافه .
٤- علي حسن الكليبي مسؤول المال .
٥- نجيب سعيد اسماعيل مسؤول اجتماعي ورياضي .

انتخاب لجنة نقابية في مؤسسة «الجمهورية» للصحافة

تعز - «صوت العمال»

● انعقد الاثنين الماضي بمحافظة تعز الاجتماع الانتخابي التأسيسي لعمال وموظفي مؤسسة الجمهوريه للصحافه والطباعة والنشر .. وكان الاجتماع قد اسفر عن انتخاب لجنه نقابيه جديده من الاخوه التاليه اسماؤهم:

١- عبدالواحد احمد صالح رئيسا
٢- مظلة يحي البدح مسؤولا ماليا
٣- عارف البدوي مسؤولا ثقافيا
٤- احمد عبده محمد مسؤول اجتماعيا
٥- مهيوب احمد عبدالقادر احتياط
٦- عبدالرحمن القديسي احتياط

المحامي الجعلي: لست عضواً في اللجنة المركزية للحزب الناصري الديمقراطي

الاخ مدير تحرير صحيفه صوت العمال حياكم الله ..

تحيه وبعد

ارجو التكرم بنشر هذا الخبر في صحيفتكم الموقره وهو النفي الكامل لما نشرته صحيفه الثوريه الصادره في ٢ ربيع الثاني ١٤١١هـ بالعدد رقم (٥) والذي تضمن عضويتي باللجنه المركزيه لما يسمى بالحزب الناصري الديمقراطي - تحت رقم (٤٢) .

انني اعلن عدم موافقتي لعضوية الحزب المذكور كما اني لم احضر جلسات مؤتمره ولم اعلم بذلك الا من خلال مانشرته الصحيفه المذكوره واسجل ايضا عدم اقتناعي بتلك التسميه لانها لاتتفق مع ايماني العميق بافكار عبدالناصر العظيمه والتي هي ملك للامة العربيه جمعاء .

هذا وتفضلوا بقبول وافر الاحترام ..

اخوكم المحامي - حسين المجعلي
بطاقة شخصيه رقم ٣١٦٩٠٠
تاريخ الاصدار ١٢-١١-١٩٨٣م
صنعاء

تهاني

● تهنئ الوالده ام ذي يزن محمد مقبص وعائلته علي العزعزي وجميع الاهل الولد الحبوب خلدون محمد مقبص بعيد ميلاده التاسع فالف مبروك .

● يهنئ انيس عبدالحاكم اخاه عبدالودود عبدالحاكم بمناسبة ارتزاقه المولود الجديد الف مبروك

● يهنئ سالم عوض عمر سكرتير عام نقابة التجارة والمصارف وسالمين بن لحمر زميلهما علي سعيد باعشن بمناسبة ارتزاقه بمولوده البكر الذي اسماه (بدر) فالف مبروك ومزيدا من البنين والبنات .

● يهنئ الزميل محمد سعيد وحرمه وانور هادي وحرمه وصالح الرطيل وحرمه وعبدالسلام وحرمه ومحمد مهدي وحرمه وعلي عمر ونادر ونواف وعيدروس وضيا، وسالم حسين زميلهم علي عديني بمناسبة عقد قرانه على الانسه نبويه ثابت عبدالله فالف مبروك وعقبال الزفاف .

● ورده محمد سليمان وجميع افراد اسرة احمد عبدالله يهنئون د. صالح عبدالله عبدالكبير بمناسبة حصوله على دكتوراه في العلوم التربويه، فالف مبروك .

زيارة الولي عمر بن علي الرفاعي.. الخميس القادم

يعلن الاخوة في الطريقه الرفاعيه عن قيام زيارة ولي الله الصالح الشيخ علي بن علي الرفاعي يومي الخميس والجمعه الموافق ٢٩-٣٠ نوفمبر ٩٠م بتاريخ ١٣-١٤ جماد الاول ١٤١١هـ بالوهط محافظة لحج .

زيارة الولي علي بن علي الخميس القادم

● يعلن منصب ولي الله الصالح الحبيب عمر بن علي بمدينة الوهط محافظة لحج ان الزيارة ستكون يومي الخميس والجمعه تاريخ ١٢-١٣ من شهر جماد الاول ١٤١١هـ الموافق ٢٩-٣٠ من شهر نوفمبر ٩٠م الجاري .

عبدالله عبدالحبيب
منصب ولي الله الصالح
الحبيب عمر بن علي

تهاني

الفقيدة روبدا عبدالله محمد

الفقيد احمد عوض جمعان

الفقيد احمد عمر باوزير

● تنعي ادارة ومربيات وعاملات روضة (١١ فبراير) واشراف رياض أطفال محافظة عدن بوفاة الزميلة روبدا عبدالله محمد التي انتقلت الى رحمة ربها في يوم الجمعه الموافق ١٩ اكتوبر ١٩٩٠م نرجو من الله ان يتغمد الفقيدة بواسع رحمته ويلهم اهلها وذويها الصبر والسلوان .

وانا لله وانا اليه راجعون.

● تتقدم ادارة وعمال وعاملات البنك الاهلي اليمني ولجانها النقابيه بتعازيها ومواساتها الى اسرة الفقيد احمد عوض جمعان الذي وافته المنيه في ٢٧ اكتوبر ٩٠م للفقيد الرحمه ولاسرته الصبر والسلوان .

هذا ويذكر ان الفقيد كان نموذجا في سلوكه وعمله ومحبوبا من قبل كل زملائه العاملين .

● ينعي موظفو شركة التجاره الداخليه وعمال وعاملات ادارة محلات القطاع العام واللجان النقابيه وفاة المغفور له احمد عمر باوزير - كبير المحاسبين ادارة محلات القطاع العام للبيع بالتجزئه والذي وافته المنيه في مدينة القاهره اثر مرض عضال ألم به .. وقد كان للفقيد اسهامات عديده في تطوير نشاط المرفق . وقد تحصل العديد من الشهادات العلميه والتقديريه والتحق بالعمل في ١ يناير ١٩٦٠م وهو من مواليد عام ١٩٣٨م وله أربعه من الاولاد - امين . امال . مها . ندى وقد تدرج العديد من الوظائف وكان آخر وظيفه له (كبير المحاسبين) ادارة محلات القطاع العام منذ السبعينات قدم خلالها جهودا اسهمت في بناء وتطوير القطاع العام .

ونتقدم بالعزاء الى كل افراد اسرته ومحبيه ونسأل المولى الكريم ان يلهم الجميع الصبر والسلوان وانا لله وانا اليه راجعون

● يبلغ الحزن والاسى تعزي ادارة ثانوية الجلاء وهيئة التدريس والطلاب اسره المغفور له عبدالشيخ سعيد التميمي والذي وافته المنيه في الاسبوع الماضي متمنين لأسرته الصبر والسلوان وللمغفور فسيح جناته .

اسره ثانوية الجلاء

● يبلغ الحزن والاسى تلقينا نبأ وفاة الفقيد العقيد محمد علي النمر سكرتير مامور مديرية سقطرى سابقا الذي وافته المنيه اثر مرض عضال لازمه لسنوات طويله . تغمد الله الفقيد بواسع رحمته واسكنه فسيح جناته والهم اهله وذويه الصبر والسلوان وانا لله وانا اليه راجعون

عمال وعاملات
ادارة مامور سقطرى

« ياأيتها النفس المطمئنه ارجعي الى ربك راضيه مرضيه فادخلي في عبادي وادخلي جنتي»

«صدق الله العظيم» .

ببالغ الحزن والاسى تلقينا نبأ وفاة الخال العزيز سعد احمد صالح جبران .

اثر مرض عضال الم به للفقيد الرحمه والمغفره ولذويه الصبر والسلوان .

اسرة المرحوم محمد سعيد باوزير

إعلان : السبت القادم.. دفع الزيادة لمعاشات المتقاعدين

● تعلن الهيئه العامه للتامين والمعاشات - عدن عن بدء دفع زياده المعاشات للمتقاعدين من القطاع العام والمختلط اعتبارا من يوم السبت ٢٤-١١-٩٠م على المتقاعدين احضار دفاتر معاشاتهم حسب الجدول التالي :

● المتقاعدون الذين يستلمون معاشاتهم من مكاتب البريد التاليه بريد كريتر والبريد العام .

وبريد اروى وحي عبدالعزيز عبدالولي عليهم الحضور ايام السبت والاحد والاثنين ٢٤-٢٥-٢٦-١١ الى ميدان الحبيشي كريتر عدن .

● المتقاعدون الذين يستلمون من مكتب بريد حي الثوره ودار سعد وعدن الصغرى ايام الثلاثاء والاربعاء والخميس ٢٧-٢٨-٢٩-١١-٩٠م الى نفس الموقع ميدان الحبيشي عدن .

● المتقاعدون الذين يستلمون من مكاتب بريد التواهي ومدينة الشعب يومي الاحد والاثنين ٢-١٢-٣-١٢-٩٠م .

● المتقاعدون الذين يستلمون من مكاتب بريد المنصوره والشيخ عثمان يوم الثلاثاء الاربعاء، الخميس ٤-٥-٦-١٢-٩٠م الى نفس الموقع .

● المتقاعدون الذين يستلمون من مكتب بريد المعلا وخور مكسر يومي السبت والاحد ٨-١٢-٩-١٢ الى نفس الموقع .

● وعلى الاخوه الالتزام بالمواعيد المحدده مع احضار دفاتر معاشاتهم وبطاقاتهم الشخصيه .

حصاد الانتفاضة في أسبوع

إعداد
المنصلية الفلسطينية
قسم
الإعلام

جماهيرنا الفلسطينيه في الوطن المحتل تحتفل باعلان الاستقلال

● بدأت الجماهير الفلسطينيه داخل الوطن المحتل يوم ١٣ -١١ احتفالاتها بالذكرى الثانيه لاعلان الاستقلال رغم التواجد العسكري الصهيوني المكثف على امتداد الارض الفلسطينيه فقد انطلقت المسيرات الجماهيريه الحاشده التي ضمت الالاف من المواطنين ورفع المشاركون الاعلام الفلسطينيه واللافتات التي تحيي الدوله المستقله ورئيسها الاخ ابو عمار ورددوا الهتافات الوطنيه المعاديه للاحتلال وقد اسفرت المواجهات بين المواطنين وسلطات الاحتلال عن اجهاض مواطنتين وجرح ١٥٠ بالرصاص و ٢٨ بالضرب والغاز ومصرع جندي وطعن ثلاثه من افراد العدو الصهيوني في القدس وكفر جمال .

تصريح ناطق رسمي باسم المنظمه

● صرح ناطق رسمي باسم منظمة التحرير الفلسطينيه بمايلي:

دأبت أجهزة الاعلام الامريكيه وبايعاز من الادارة الامريكيه ومعها بعض الصحف الاوربيه على تسمية الحرم الشريف في القدس (بجبل الهيكل) وهي التسميه الصهيونيه لاقدس مقدسات المسلمين متحدين بذلك مشاعر جميع العرب وجميع المسلمين في العالم .

ان منظمة التحرير الفلسطينيه وهي تتوجه الى الأمة العربيه والاسلاميه للتحرك الفوري وعلى كافة المستويات لصيانة وحماية مقدساتها في فلسطين تنبه الرأي العام العالمي الى خطورة هذه المؤامرة المكشوفه التي تقوم بها الاوساط الامريكيه وهذه الصحف في امريكا وبعض الدول في اوربا والهدف من ورائها التي تكشف عن أبعاد المؤامرة واصرار اصحابها الصهاينه وحلفائهم على المضي بمخططهم وتآمرهم على أولى القبلتين وثالث الحرمين الشريفين

تشكيل لجنة للسيطرة على الحرم برئاسة شامير

قرر مجلس الوزراء الاسرائيلي تشكيل لجنة وزارية لادارة الاوقاف الاسلامي للحرم القدسي الشريف برئاسة اسحق شامير رئيس حكومة الكيان الصهيوني وستضم هذه اللجنه كلا من الوزراء ديفيد ليفي - موشي نسيم روني ملير - دان مريدور افنير شاكي كما استدعي لحضور جلساتها تيدي كوليك ، رئيس بلدية القدس وتأتي تشكيل هذه اللجنه بناء على توصية مجلس الحاخاميين في الكيان الصهيوني بهدف السيطرة على الحرم القدسي الشريف .

وزير الشرطة يعلن تشكيل لواء جديد خاص بالقدس

● صادق وزير شرطة العدو دوني ميلو على تحويل منطقة القدس الى لواء يقام مقره في المسكوبيه وسط القدس لتصبح مؤسسة الشرطة في الكيان الصهيوني تضم خمسة الوية وقالت الانباء ان هذا اللواء سيعزز بـ ٣٥٠ شرطيا يقومون بمهمات ميدانية تنفيذيه ذات صلاحيات مفتوحه تتمركز غالبيتها بجانب الاماكن المقدسه وفي الاحياء الواقعه على خط التماس بين القدس الشرقيه والغربيه . هذا وستنشأ قيادة خاصه للمسجد الاقصى والشرطه يرأسها ضابط برتبة عقيد .

خطة لطرد آلاف العائلات الفلسطينية المقيمة بصورة دائمة في فلسطين المحتلة

● تعتزم شرطة الكيان الصهيوني طرد آلاف العائلات والمواطنين الفلسطينيين من المدن والقرى الفلسطينيه في فلسطين المحتله وتقول الانباء ان المقصود بذلك مواطنين وعائلات فلسطينيه يقيمون منذ سنوات في مناطق المدن والجليل وتعتبرهم سلطات الاحتلال من مواطني الضفه والقطاع .

الموساد الاسرائيلي وال «شبي أي» تختطفان فلسطينيا من فنزويلا وتسلمانه ل «اسرائيل»

● كشف النقاب عن قيام جهاز المخابرات الاسرائيليه العامه «الموساد» باختطاف المواطن الفلسطيني محمود عطا من فنزويلا وارساله الى الولايات المتحده التي سلمته بدورها الى الكيان الصهيوني مؤخرا .

وقالت اسبوعية كول هعير الاسرائيليه عن عطا قوله ان الموساد اختطفه من احد فنادق فنزويلا بالتعاون مع المخابرات الامريكيه (ف.بي.اي) .

وتجدر الاشارة أن محمود عطا مواطن من بلدة دير ابو مشعل قضاء رام الله وتتهمه سلطات الاحتلال بالاشتراك في قتل سائق حافله صهيونيه قبل اربعة اعوام ونصف .

دراوشه يشيد بمعنويات السجينات الفلسطينيات في سجن تلموند

● اكد الاخ عبدالوهاب الدراوشه النائب العربي في الكنيست الاسرائيليه ان السجينات الفلسطينيات في سجن تلموند الصهيوني يتمتعن بمعنويات عاليه ويأتحدن في وحدة وطنيه كامله بين كافة الفصائل ولاحظ دراوشه اثناء زيارة قام بها لهن مؤخرا ان السجن لم يكسر روحهن المعنويه بالرغم من الامراض العديده التي يعانين منها وخاصة امراض الجهاز التنفسي والروماتيزم والالتهابات المختلفه وذكر دراوشه ان الطفلة (وطن) ابنة السجينه انتصار القاق والتي تبلغ من العمر اربعة اشهر هي موضع اهتمام ورعاية جميع السجينات الفلسطينيات في السجن المذكور .

وزير الشرطة يقترح الخدمة الاجبارية في الحرس المدني

● اقترح وزير الشرطة الاسرائيليه روني ميلو على الحكومة فرض الخدمه الاجباريه على جميع مواطني الكيان الصهيوني بالاضافة الى الخدمه الاحتياطيه في سلك الحرس المدني الذي يعتبر رديفا للشرطه الاسرائيليه لتصل رقعة انتشاره كافة انحاء الوطن المحتل وخاصة اماكن تواجد المستوطنين وذلك لمواجهة تصاعد العمليات البطوليه لابطال الانتفاضه الباسلة والجدير بالاشارة ان ٣٣ الف اسرائيلي انضموا الى الحرس المدني في الاونه الاخيره .

تمديد اعتقال مواطن بتهمة التخطيط لقتل المسؤول عن مجزرة الاقصى

● مددت سلطات الاحتلال الصهيوني اعتقال المواطن رمضان غراب ٢٠ عاما من مواطني رفح الجوز لمدة اسبوعين آخرين بتهمة التخطيط لقتل قائد حرس الحرم الشريف شالوم ... وتستند المخابرات الاسرائيلية في اتهامها للمواطن المذكور الى استشهاد شقيقه في مجزرة ... ووجود ثلاث سكاكين في ... اثناء تفتيشه من قبل المخابرات .

طعن شرطي صهيوني اثناء القيام بأعمال الدورية

● نجح الشاب ... عبدربه بطعن شرطي صهيوني ... الى اصابته بجروح خطيرة في منطقة المصرارة في ... بينما كان يؤدي اعمال الدورية برفقة ثلاثه آخرين من افراد ... واضافت الانباء ان افراد ... اطلقوا النار على المذكور ... بجراح خطيره مما استدعى ... الى المستشفى .

الذين يكنزون الذهب والفضة

لواء مصطفى صيام

شيء غريب و أمر عجيب ذلك الذي تكشفت عنه أزمة الخليج ـ فلقد علم القاصي والداني ان امراء البترول قد اودعوا مئات المليارات في بنوك الغرب وهي من الذهب الخالص والجواهر والعملات الاجنبية مثل الدولار والذي يتمتع بغطاء ذهبي قوي ـ وشاركهم في ذلك زعماء القبائل والعشائر و أرباب الامر بالمعروف والنهي عن المنكر وكانهم ياكلون التراث اكلا لما ويحبون المال حبا جما و انهم لاينفقونه في سبيل الله و [illegible] الناس [illegible] ولهم الحق في ذلك عن رأي [illegible] من وجهه نظر هذا او ذاك [illegible] زعماء القبائل ـ ولكن الناس ظلوا يشاهدون ولايجدون جوابا شافيا ـ ومثال من قال لهم لاتسألوا عن أشياء إن تبد لكم تسؤكم ـ

لذلك فقد رأيت بدوري ان أسأل رجال الدين من الشيوخ والفقهاء الذين لايفتأون يذهبون إلى بلاد النفط لحضور الندوات والمؤتمرات لبحث الاقتصاد الاسلامي والتكافل الاسلامي ـ والتراحم الاسلامي ثم يعودون وقد إمتلأت جيوبهم بالمال و أمعاؤهم بما لذ وطاب ـ و أن أسأل مستشاري البنوك الاسلامية الذين ملأوا الدنيا فتاوى تحلل هذا وتحرم ذاك ـ أريد أن أسألهم جميعا ما جزاء الذين يكنزون الذهب والفضة ثم لاينفقونها في سبيل الله ؟

وأن أسألهم مرة أخرى عن مفهومهم للانفاق في سبيل الله ؟ وهل هو مجرد توزيع الذهب والفضة على كل من هب ودب ـ أو رفع يديه طلبا لحاجة حقيقية دفعا للفقر أو درءا للجوع والمشقة ـ أم أنه فتات الموائد يلقى الى كل من يتكسب بعلمه او منصبه اوشهرته في العالم الاسلامي ! !

هناك من يقول ان سبيل الله هو اعمار الارض ـ ارض المسلمين في مشارقها ومغاربها ـ إنها التنمية بما يزيد الانتاج ـ فيزيد الدخل لمجموع الناس وتقل البطالة بينهم ويجدون مكانا للعلم والثقافة وصرف الاذى عنهم وعن اولادهم ـ إنها تقاية الجيوش حماية أوطانهم ـ وردعا للعدوان عليهم وطرد المعتدين من ديارهم ـ

واخرون يقولون بل إنها زكاة المال ـ ثم زكاة الزكاة ـ والاخيرة تعني تخصيص خمس ما ينتج من باطن الارض لاعمارها ـ هكذا قالت الشريعة وما أظن البترول الانتاج باطن الارض ـ وأنه لو طبقت هذه الزكاة وتلك لاكتست الصحارى بالخضرة والفاكهة وحب الحصيد ـ وارتفعت مداخن المصانع رافعة راية التقدم والحضارة وزيادة الانتاج

أما أن رجال الدين والفقهاء الافاضل قد نسوا ان يناقشوا هذا الموضوع الذي لايحتاج الى إجتهاد واعمال العقل وانما يحتاج الى اعلان الرأي فيه واذاعته على الكافة ـ وفي غمرة هذا النسيان انصرف المكنزون الى انفاق اموالهم في شئون دنياهم ـ وفيها ما قد يغضب الله .

أم أن هؤلاء المكنزون قد تركوا فوائد هذه المليارات التي قاربت السبعين مليارا من الفوائد فقط ـ تركوها لدول الغرب تتصرف فيها حسبما ترى ـ فقد افتى المشايخ بان فوائد البنوك ربا لاريب فيه ـ وهم من المتطهرين الذين يترفعون عن ان تمس ايديهم ربا قد يدنس اصول اموالهم ـ والغرب يتصرف في هذه الاموال التي يصب عدها ـ بتدعيم اسرائيل وقدراتها النووية وصواريخها عابرة القارات واقمار التجسس على العرب ويستقدمون مهاجرين جدد لاستيطان ارض جديدة ـ يطردون اهلها ويذبحون اطفالها ويستبيحون نساءها

والان ايها السادة المشايخ والعلماء ما رأيكم دام فضلكم ـ أم انكم مشغولون في هذه الايام في دمشق لاحتلال القوات الامريكية لشبه الجزيرة ومنابع البترول ـ وقد تكونون مشغولون بالجري وراء لقمة العيش ـ والعيش مر ـ والفقر اكثر منه مرارة والحياة صعبة ـ وكان الله في عونكم .

لقد سكت المشايخ ـ لاقضت افراهم ولكن الناس لازالوا يسألون عن رأي الدين في احتلال جيوش الفرنجة لارض المسلمين طمعا في بترولهم وثروات بلادهم ـ وماهم بخارجين منها الا بشق الانفس

ورحم الله زمانا ـ إنتظم فيه العلماء في صفوف المجاهدين ضد جحافل الصليبيين من أمثال ـ ابن تيمية ـ والعز ابن عبد السلام وابن دقيق العيد ـ وأبو الحسن الشاذلي ـ والعارف بالله شيخ العرب سيدي احمد البدوي

ورحم الله زمانا ـ كان فيه مشايخ الازهر هم قادة الثورة ضد الاحتلال الفرنسي لمصر ـ وشاركوا هم ورجال الدين المسيحي في قيادة ثورة ١٩١٩

ورحم الله زمانا ـ لم يكن فيه ـ من سجد لله شكرا على هزيمة مصر سنة ١٩٦٧ واحتلال اسرائيل لجزء من ارض الوطن .

عن «الاهالي»

سجين يستهدف استغاثاته بدماءه !!

منذ ثلاثة اعوام والمواطن يحي عبدالله عبدالله الهروشه نزيل السجن المركزي بصنعاء، وهو يكتب استغاثاته للعديد من الجهات مدونا بدماء مثاثره يضعها على تلك الرسائل والتي وصلت بعضها الى «صوت العمال» .

المواطن المذكور ادخل السجن بفعل شهادة وبلاغ من عمران بواسطة البرق واللاسلكي عن سرقة سيارة وتقول رسائل رسميه متبادله بين الجهات الرسميه «اجهزة النيابه والقضاء» ان هناك شكا في ذلك البلاغ بينما المواطن يقول انه ليس له صله بخصوص السيارة المبلغ عنها .. وان المبلغين هم غرماء له وان اولئك الغرماء قاموا بنهب بيته والكيد به انتقاما منه لوقوفه مع رجال الامن في التصدي للخارجين عن النظم والقوانين في بعض النواحي .

المواطن المذكور حاول الانتحار وهو في السجن ويقول انه لم يحاكم او يحضر محاكمه له او يستدعى لمحاكمه .. وان ماسمع به وهو في السجن انه قد حوكم غيابيا .. !!

المواطن يستغيث بقيادة ودولة الوحدة وبكل مسئول يستشعر الضمير والمسئوليه وفي المقام الاول الاخوين علي عبدالله صالح وعلي سالم البيض ، وانصافه من الظلم الذي هو فيه .

ألبان فاسدة توزع على رياض أطفال .. فمن المسؤول ؟

● اكتشفت يوم الاربعاء قبل الماضي كميات من الالبان السائله والمخصصه للتوزيع للاطفال في احدى رياض محافظة عدن انها فاسدة ومتعفنه وتنبعث منها «الديدان» بالرغم من ان صلاحيتها في ٨ يناير العام القادم كما هو مسجل عليها .. وقالت مديرة الروضه لـ «صوت العمال» ان هذه الحادثة ليست الاولى من نوعها وانما سبقتها مرات عديدة ، وان البلاغات المقدمه الى المعنيين بالامر لم تكن مجديه .

● الجدير بالذكر ان شكاوى عديدة عن البان فاسدة مصنعه محليا توزع ايضا على المحلات التجاريه وفي متناول المواطنين قد تم تسليمها الى الجهات المصنعه والتي تكتفي فقط باستبدال تلك الكميات بأخرى دون اتخاذ معالجات للحد من هذا الخلل كما تبين تكرار الحالات بالرغم من ان المصنع قد قام برفع اسعار منتجاته الى الضعف .

● (صوت العمال) تحتفظ بنماذج لعينات من الحليب ولمصائر ومشروبات غازيه اخرى فاسدة ايضا .

متزوجون بدون وثائق زواج

● يواجه متزوجون حديثو العهد بمشكلة عدم تسلمهم وثائق الزواج بسبب ايقاف ادارة السجل المدني تسليم مأذونين وثائق جديدة لاسباب تتعلق بتباطؤ البعض منهم تسليمها وثائق الزواج المسجله اليها .

معلومات صوت العمال تفيد ان عدم تسليم وثائق المتزوجين مرده عدم قيام المتزوجين بدفع المبالغ الباهضه التي لايقومون بدفعها لبعض المأذونين خلافا لماهو محدد باستمارات وثائق الزواج .

المشكله وصلت الى الجهات العليا المعنيه ، ولازال المتزوجون في انتظار المعالجات .

محاولات تطبيب للاستحواذ على العيادة الوحيدة للاسنان في كريتر

● تجري محاولات من قبل احد الاطباء وهو مدير احد المستشفيات في عدن للاستحواذ على عيادة الاسنان الواقعه في كريتر ، وهي العيادة الوحيدة التي تقدم خدماتها للمواطنين وتتبع الخدمات الصحيه في محافظة عدن .

الطبيب المذكور ينوي تحويل العيادة الى عيادة خاصه به كما ان له شقة خاصه للسكن في احدى عمارات المعلا .

خبابيز في تعز للسلع الاستهلاكيه

● توجد في تعز العديد من الخبابيز الخاصه بالسلع الاستهلاكيه ومنها السكر والارز والقمح تتبع العديد من التجار والذين يشاع عنهم انهم (محتكرو القمح) ، ومنها المخازن الواقعه بالقرب من مدرسة سبأ وكذا المنطقه المحيطه بجامع القريشي المعروف ان تجارا يعملون على سحب السلع الاساسيه من المؤسسات واخفائها لغرض بيعها بأسعار مضاعفه في ظل الازمه المفتعله .

ماهو السر ؟!

● يتساءل الكثيرون من عدم فعالية اتحاد نقابات عمال اليمن وعدم نزوله الى الشركات والمصانع ، لتشكيل النقابات فيها ، فماهو سر التباطؤ ؟ ، ام ان العمل سيقتصر على ماهو موجود حتى لاتزعل اصحاب الشركات والمصانع ومدراء المؤسسات والمرافق ..

مدير يشترط على الطلاب الانضمام الى حزبه

شهدت مدينة التربيه بالحوطه ـ [illegible] مسيرة لطلاب احدى مدارس «شبوه» [illegible] بمدير المدرسه وتطالب بتغييره لمخالفته الانظمه والقوانين بما فيها انظمة وزارة التربيه والتعليم .

المدير المذكور ينتمي الى الجماعات الدينيه المتطرفه ، وكان قد اشترط في استمرار اي طالب في دراسته انضمامه الى الحزب الذي ينتمي اليه المدير .

موظفو وزارات بدون عمل

● كثير من الموظفين لاتعمل في العاصمه صنعاء ، ويشاهد موظفوها طوال اليوم اما في مكاتبهم بدون عمل ، او يجوبون شوارع صنعاء ، او لايغادرون منازلهم ، بحجة ان القوانين المنظمه لوزاراتهم لم تصدر بعد !!؟

عوقبوا بسبب المسيرة

● اتخذت المؤسسه العامه للتجارة الخارجيه والحبوب بالحديده قرارا بتخفيض خصم يوم من رواتب ثلاثة موظفين في الشؤون الاداريه بحجة خروجهم في المسيرة المنعقدة بالتدخل الاجنبي في منطقة الخليج ، والتي نظمت في الحديده بالرغم من ان الموظفين الثلاثه عادوا الى عملهم في اليوم المذكور وفي الساعه العاشرة صباحا .

تقدم المذكورون بتظلم منذ اكثر من شهر الا انه لم يتم البت فيه حتى اليوم .

سرقات لادوات في مجمعات صحيه

● تجري التحقيقات حاليا في عمليات سرقات تمت لادوات خاصه بمجمعات صحيه في محافظة عدن ومنها مجمعا خورمكسر والميدان .

الشاع حاليا ان هناك محاولات لاستغلال الاوضاع الخاصه بهذه المجمعات بغرض تحويلها الى مجمعات خاصه ينتفع بها اطباء كعيادات خاصه .. وان البعض يدفع باتجاه تردي الاوضاع في هذه المجمعات لتحقيق ذلك الغرض .

وبالمقابل شكلت ادارة الخدمات الصحيه لجنه لدراسة اوضاع هذه المجمعات بهدف انتشالها من تلك الوضعيه والوقوف امام ذلك التردي .

وعود تصطدم بالامكانيات

● كثير من المغتربين العائدين ، تقدموا الى وزارة المغتربين طالبين الاعانات والمساعدة ، وقدمت لهم العديد من الاستمارات والتوجيهات بتقديم المساعدة لبعض الجهات ، الا ان تلك الجهات اعتذرت بذريعة عدم توفر امكانيات .

● اعلن سكرتير المجلس العمالي بمحافظة لحج محمد علي باعلي انه سيتم القيام باضراب عن العمل في حالة بيع تعاونية المرأة للخياطة في محافظة لحج والذي تصر مديرة التعاونيه على اجراءات بيعها على مستثمر تربطها به علاقة قرابه .

المجلس العمالي في المحافظه طرح حلولا للخروج من حالة العجز التي تعانيها التعاونيه ومنها تغيير ادارتها وتقليص الاداريين فيها وتنشيط العمل .

من جهة اخرى يعيد البعض حالات العجز الى التصرف الشخصي بممتلكات التعاونيه من قبل مديرتها وبيعها لمواد دون الرجوع الى المحاسب او امين المستودع وبدون فواتير رسميه .. اضافة الى ان المديرة المذكورة تتقاضى راتبا يفوق رواتب العاملات بالانتاج جميعهن اي خمسة اضعاف اجرة العامله .

في القطن : لاحسيب ولارقيب

بالرغم من التعامل بالبطاقات التموينيه في مديرية القطن بمحافظة حضرموت الا ان الازمه في المواد الغذائيه لازالت قائمه ، حيث يلاحظ ان توزيع المواد المتوفرة منها تتم على مسؤولين ومواطنين مقربين وتجار وبالكراتين ، والاكياس المتعدده ، بينما المواطن لاحول له ولاقوة . السلطه المحليه بأشكالها المختلفه على علم بذلك لكن احدا لايحرك ساكنا .. فلا حسيب او رقيب هناك كما تفيد المعلومات التي وصلت الى صوت العمال .

في سرك

رحمتك يا ... ويا «سعيد صالح» !!!

عبدالله دهيس

● لمرات كثيرة ، يتكرر المواطن محمد عبدالله عمر باعباد ، على مبنى الصحيفه ، وهو يسكن في (حي الطويله) بكريتر م ـ عدن ، ليشكو لنا معاناته واطفاله (الخمسه) واسرته ، من «محل السمكره» الذي يقع تحت منزله مباشرة . وليفيد لنا ، ان مانشرناه حول معاناته في عدد الصحيفه الصادر في ١١ اكتوبر الماضي ، و(لاندر حتى يبصله) ! رغم توجيه ذلك الى الاخ المحافظ !

● مأساة هذا المواطن واطفاله واسرته ، انهم يتعرضون يوميا ، لمواد (سامه) ، من جراء العمل في (محل السمكرة) ، حيث تتسرب الروائح والدخاخين من النافذ الخشبيه الى منزله ، الامر الذي يسبب (حالات اختناق) مستمرة لجميع افراد الاسرة ، وبخاصة الاطفال! وينطون معها الى المستشفى !

● القضية وصلت الى المحكمه ... والمحكمه . وجهت رساله الى مستشفى الجمهوريه ، لفحص الاطفال وتأكيد ذلك بتقرير طبي !

● واتى التقرير الطبي ، في ١٥ ـ ١٠ ـ ٩٠م ـ من عدد من الاخصائيين بالامراض الصدريه من مستشفى الجمهوريه ، حيث افاد ان الاطفال الخمسه ابناء المواطن محمد باعباد ، وبعد التحاليل الطبيه الجديدة وفي ضوء الوثائق الطبيه السابقه ، ثبت ان نسبة (الايزونوتيل) مرتفعه في دم هؤلاء الاطفال ! وهذا له مضاعفات خطيرة !

● نحن في (صوت العمال) ـ نشرنا ـ شكوى واستغاثة هذا المواطن .. وعرضنا تفصيلا متابعة المواطن مع كل جهات الاختصاص (المحافظ ، مدير صحة البيئه ، البلديه وغيرهم) ، موضحين ان الاخ مدير صحة البيئه المطلع على هذه القضيه قد اعطى عدة اوامر ، منها امر «باغلاق» (المحل) ، وآخر وهو المحزن (بفتح) المحل والسماح بممارسة العمل فيه ضاربا عرض الحائط ، صحة ومستقبل هؤلاء الاطفال ، تحت مبرر ان صاحب المحل مسدد الرسوم !

● عودة .. لما تقدم .

و (العود احمد) .. وتحت الحاح وتكرار المواطن على الصحيفه ، زرت انا شخصيا ، منزل المواطن (باعباد) .. ومن دون تحيز . لم استطع وقت زيارتي ان (اميز) مدخل المنزل ولاتقسيماته .. من الداخل ، بسبب الدخان الكثيف والذي ينبعث منه رائحة «المواد السامه» التي تحمل معها الموت !

● وحينها لم اسأل هذا المواطن المستغيث ، بل سألت عددا من الجيران ، حول تكرار هذه الظاهرة ، فرد جميعهم ، ان هذا يحدث يوميا .. مضيفين ياصحاب (صوت العمال) اعملوا لهذه الاسرة ، حل .. رحمة بهؤلاء الاطفال الابرياء الذين هم في عمر الزهور ، واعتبروهم مثل اولادكم !

● انها مأساة بالفعل ، وعمل لاإنساني بل جريمه ، يقدم عليها يوميا صاحب هذا (المحل) تجاه ، هؤلاء الاطفال بل واسرة (باعباد) جميعها ، ودون حسيب او رقيب ، بل وامام الله وخلقه !

● ليس لدي اي تعليق ، وأنا أستعرض هذه القضية في زاويتي لهذا الاسبوع .. سوى ان ادعو الاخ سعيد صالح سالم ، محافظ محافظة عدن ، ومعه الاخ بدر ناجي مدير صحة البيئه ، لممارسة مسئوليتهما تجاهها ، ليس من ناحيه انسانيه فحسب ، ولكن لردع من يقوم وبعمد ومع سبق الاصرار والترصد ، حسب لغة القانون ، لتصدير «الموت البطيء» للآخرين ! علما بان الاخ سعيد صالح ، قد اعطى ، اوامر سابقة في هذه القضيه ، ولكن يبدو طمسها اصحاب تحت ! وكم هي المأساة كبيرة من (عمائل) اصحاب تحت ! ، والذي لاشك ان شعار بعضهم هو : «القرش يلعب بحمران العيون» !

● آخر كلمة قالها المواطن المستغيث .. عندما حاورته في منزله . «رحمتك يا (الله) .. ويا (سعيد صالح) . وانا اضيف .. واقول (رحمتك ياصاحب المحل) . ايضا .. والا فالقانون لازال (حي يرزق) .. ولم يمت بعد . وهناك قول سالف يقول (الجنة لايدخلها ظالم) .. وسبق ايضا لشاعر ان قال (من ظلمنا لابد يوم يظلم) . وانا بانتظار كلمة .. الاخ المحافظ ابونا (سعيد) !

الذين يكنزون الذهب والفضة

لواء مصطفى صيام

شيء غريب و أمر عجيب ذلك الذي تكشفت عنه أزمة الخليج ـ فلقد علم القاصي والداني ان امراء البترول قد اودعوا مئات المليارات في بنوك الغرب وهي من الذهب الخالص والجواهر والعملات الاجنبية مثل الدولار والذي يتمتع بغطاء ذهبي قوي ـ وشاركهم في ذلك زعماء القبائل والعشائر و أرباب الامر بالمعروف والنهي عن المنكر وكانهم ياكلون التراث اكلا لما ويحبون المال حبا جما و انهم لاينفقونه في سبيل الله و [illegible] الناس [illegible] ولهم الحق في ذلك عن رأي [illegible] من وجهه نظر هذا او ذاك [illegible] زعماء القبائل ـ ولكن الناس ظلوا يشاهدون ولايجدون جوابا شافيا ـ ومثال من قال لهم لاتسألوا عن أشياء إن تبد لكم تسؤكم ـ

لذلك فقد رأيت بدوري ان أسأل رجال الدين من الشيوخ والفقهاء الذين لايفتأون يذهبون إلى بلاد النفط لحضور الندوات والمؤتمرات لبحث الاقتصاد الاسلامي والتكافل الاسلامي ـ والتراحم الاسلامي ثم يعودون وقد إمتلأت جيوبهم بالمال و أمعاؤهم بما لذ وطاب ـ و أن أسأل مستشاري البنوك الاسلامية الذين ملأوا الدنيا فتاوى تحلل هذا وتحرم ذاك ـ أريد أن أسألهم جميعا ما جزاء الذين يكنزون الذهب والفضة ثم لاينفقونها في سبيل الله ؟

وأن أسألهم مرة أخرى عن مفهومهم للانفاق في سبيل الله ؟ وهل هو مجرد توزيع الذهب والفضة على كل من هب ودب ـ أو رفع يديه طلبا لحاجة حقيقية دفعا للفقر أو درءا للجوع والمشقة ـ أم أنه فتات الموائد يلقى الى كل من يتكسب بعلمه او منصبه اوشهرته في العالم الاسلامي ! !

هناك من يقول ان سبيل الله هو اعمار الارض ـ ارض المسلمين في مشارقها ومغاربها ـ إنها التنمية بما يزيد الانتاج ـ فيزيد الدخل لمجموع الناس وتقل البطالة بينهم ويجدون مكانا للعلم والثقافة وصرف الاذى عنهم وعن

الوريث يرد على ما نشرته «صوت العمال» حول تصرفات وزارة التربية والتعليم بعدن

تلقت «صوت العمال» تعقيبا من الاخ علي حسن الوريث الوكيل المساعد لفرع وزارة التربيه والتعليم بعدن على مانشرته صوت العمال في عددها الاسبوع الماضي في زاوية في سرك تحت عنوان «من فضائح فرع وزارة التربيه والتعليم بعدن» .

وفيما يلي ننشر تعقيب الاخ الوريث على النقاط التي اثيرت وتعقيب المحرر على ما اورده تعقيب الاخ الوكيل المساعد .

الرد على الفقرة الاولى :

هل الاذان في المساجد واقامة الصلاه والخطابه في المساجد فضيحه هذا سؤال نطرحه على صحيفة العمال وكاتب المقال اما القراء الذين قرأوه فقد تساءلوا هم ايضا عن هذا ؟

الرد على الفقره الثانيه :

الكمبيوتر لم يستجلب بعد الى فرع الوزارة ولم يتم تركيبه وموضوعه كالتالي : (في بداية الشهر الحالي وصل مهندس من الوزارة لمعاينة مبنى فرع الوزارة ومعرفة مامدى صلاحيه المبنى لتركيبه اذ ان الوزارة وضعت في خطتها لعام ٩٠ـ١٩٩١م ان يدخل الكمبيوتر فرع الوزارة بعدن كما هو موجود بالوزاره وبعض المحافظات الشماليه حيث اصبح من وسائل العصر التي تسير العمل بيسر وسهوله ووضع ذلك المهندس تقريرا للفرع بعدن ان الكمبيوتر سيوضع في غرف معينه وانه لابد من تجهيزها بالكابلات الكهربائيه والمكيفات وغيرها ومقدار هذه الكلفه ١١٠٢٢ دينارا ووضع ذلك التقرير لفرع الوزارة لتأمين ذلك ولاندري كيف تجرأت الصحيفه وكتابها الى تحديد تلك الملايين السنه اي الكلفه والملايين الاربعه والتي اسموها بالمتاعب واجور التركيب علما اننا لاندري عن الكلفه الاجماليه وكيف ستصل هذه الاجهزة ؟

الرد على الفقرة الثالثه :

ليس من صلاحية الوكيل المساعد الذي وصف بانه نجح ٤٠٠ طالب وتناولته الصحيفه بالاسم وهذا امر غير مألوف بل وليس من صلاحية الوكيل ايضا ان ينجح طالبا واحدا وعلى كل فان الخوض في هذا الموضوع (نقصان في العقل) لأن هذا الامر من السياسات العامه للدوله ممثلة بوزارة التربيه والتعليم واللجنه العليا للامتحانات .

الرد على الفقرة الرابعه :

ترميم المنزل امر مسلم به فالمنزل اصلا من ممتلكات الوزارة وترميمه وترميم المدارس امر مألوف من حق الوزارة ان تحافظ على جميع ابنيتها اينما كانت .

اما القول بأن الوكيل المساعد يصول ويجول لجلب الكفاءات للعمل بفرع الوزارة اي من ديوان الوزارة في صنعاء فاعتقد ان كاتبي هذا المقال المحموم مايزالون مشطرين رأيا ولربما عقلا ولم يفيقوا بعد من سباتهم العميق متجاهلين ان الوحدة قد تمت بين ماكان يسمى بشطري اليمن وقد تم دمج مجلس الرئاسه والقوات المسلحه والامن والمصالح الحكوميه والميزانيه العامه ، والمعلمون الان من المهره وحضرموت وعدن يعملون في صعده والجوف ومأرب والعكس في ابين وحضرموت وشبوه واصبحت كل مؤسسه خليطا من الكفاءات اليمنيه يعملون معا من اجل بناء اليمن الموحد وفرع وزارة التربيه في عدن كغيره من الفروع استقبل وسيستقبل العديد من المعينين بقرارات وزاريه للعمل في الفرع ذلك التعيين بعيدا كل البعد عن التشطير والنزعات الشريره التي لاتخدم اليمن لامن قريب ولا من بعيد .

الرد على الفقرة الخامسه :

وهي اعتراف لكتبته ان كان لهم صلة في ذلك المقال باقتحامهم شقق فرع الوزارة لان وكيل الفرع ومساعده يوزعون الشقق للاقارب هذا عذر (اقبح من فعل) الاعتراف بالاقتحام امر يوجب المساءله وايقاع العقوبه (الذي لابد منه لابد منه) المطلوب تسليم شقق التربيه ومتى ماسلمت الشقق فهذا هو الامر المطلوب واذا لم يكن فرع الوزارة بحاجتها فسيعيدها للاسكان او تتوزع عن طريق التربيه بصورة مشروعه وعادله بعيدة عن المجاملات والمحسوبيات ، والعواطف ؟

الرد على الفقرة السادسه :

في العدد السابق الذي نشرته الصحيفه وذكرت فيه عهدا على المسؤول الذي عين في فرع الوزارة ولم تذكر اسمه لم يتم الرد عليه في حينه اما هذا العدد فقد تناول اسمي ووظيفتي فلابد من الرد وهو انه يمكن استفسار الجهة المختصه عن ذلك علما انها توجد اجهزة رقابه ومحاسبة تتابع ذلك وكل هذه الجهات المختصه هي المسؤوله عن ذلك .

الرد على الفقرة السابعه :

لم يقم فرع الوزاره بتوزيع اي شقه كون ذلك من اختصاص وزارة الاسكان ونؤكد ان من يسكن هذه الشقق حاليا يسكنها بصفه مؤقته وعليهم تعهدات كتابيه بذلك .

وختاما نؤكد لقراء الكرام اننا سوف لانكتفي بهذا الرد وانما سنطلب التقاضي امام الجهه المختصه للتحقيق في كل ماكتب في ذلك المقال لكي نحاسب ان نحن اسأنا باستخدام السلطه او زايدنا ويحاسب من تجني علينا وتناولنا عبر الصحيفه اسما ووظيفة لغرض التشويه .

والله من وراء القصد .

تعقيب المحرر

في البدايه نتوجه بالشكر للاخ علي حسن الوريث الوكيل المساعد لفرع وزارة التربيه والتعليم بعدن على تجاوبه السريع للرد حول مانشرناه في الاسبوع الماضي ، وعملا بحرية النشر وامانة المهنه فاننا نشرنا الرد كما جاء مع تعقيب المحرر .

١ـ حول قضية الكمبيوتر : الكمبيوتر حاليا ليس مهما والمبلغ المشار اليه في الرد يفوق ربع المليون ريال وهي الكلفه (والتجهيز والكهرباء والمكيفات .. الخ) لكننا نتساءل عن القيمه الفعليه للكمبيوتر وتكلفة نقله .. الخ . وهذا ماستراه لاحقا لايضاح الحقيقه كاملة .

٢ـ اما في قضية تنجيح الراسبين فمعلوماتنا انه قد تم تقدم الاخ الوكيل المساعد بطلب كشف من ادارة الامتحانات بعدن لرفعه للوزارة لنفس الغرض وهذه معلومات مؤكدة ولازلنا نتابع مستجداتها .

٣ـ اما حول الترميم فاننا نتساءل : لماذا ترميم هذا المنزل في هذه الفترة بالذات في الوقت الذي كان يسكن فيه خبراء اجانب وهو بحاله جيدة لاتستدعي الترميم . علما بانه قد تم مبادلته باربع شقق في الساحل وقد سبق للصحيفه ان كتبت عن ذلك في حينه ثم اليس لدينا رياض اطفال ومدارس آيلة للسقوط وهي بحاجه ماسه للترميم بدلا من المنازل الشخصيه ؟

٤ـ اما حول قضية جلب الكوادر فاننا كنا نتمنى ان لاتستمر مسأله المفايضه بكوادر الوطن الواحد .. فمن هم في صنعاء يعملون فيها ومن هم في عدن كذلك لكي نجنب حكومتنا الوليدة اعباء لااول لها ولاآخر ..

٥ـ اما حول اقتحام الشقق فهي حالة نؤكد ان وزارة التربيه تنفرد بها ولم يتم حل مشاكل الكوادر منذ ماقبل الوحدة واستمرت حتى الآن ، بينما تم صرف شقق لقياديين (كبار) في الوزارة بصنعاء وفي محافظة لحج ومعلوماتنا

التتمة ص ٧

طالبوا بتصفية الخردة .. فوجهوهم نحو القضاء

في منطقة السيله بالشيخ عثمان يوجد حوش يتبع البلديه ويقطن فيه عدد من المواطنين والذين تقدموا بطلبات الى بلدية عدن بتصفية الموقع من مخلفات هياكل السيارات والقمامه المتراكمه بفعل مخلفات احد باعة الخرده والتي تولدت عنها ثعابين اصبحت تهدد يوميا سكان المنطقه .

تقدم الساكنون بشكاوي عديده بما فيها لجنة الحي لتصفية هذا الموقع من هذه المخلفات .. الا ان المواطنين فوجئوا بالمهندس البلدي في المديريه يطالبهم برفع قضيه في المحكمه على بائع الخرده بدلا من ان يقوموا هم بواجبهم بالزامه بتصفية الموقع أو قيامهم هم بذلك .

مؤسسة تربوية .. إنتاجية .. تأهيلية اسمها:

سجن المنصورة

المسجونون:
نريد صحفاً !!

تقصه: ابراهيم معروف
تصوير: ناصر اسماعيل

سجين تنتهي مدة محكوميته ويفضل البقاء في ورشة النجارة!

اهتدينا الى حالة سجين ... جاءت تأكيداً لهذا ، فقد حدثنا مدير السجن الاخ «عمر سعيد علي» السجين سابقا والموظف حاليا في احد اقسام ورشة النجارة والذي آثر الاستمرار في عمله بعد انتهاء محكوميته ، ولكننا الححنا عليه بضرورة ان نسمعه هو يتحدث عن ذلك ،فقال:

انتهت مدة محكوميتي في ابريل ١٩٩٠ ، وقد قررت الاستمرار في عملي بهذه الورشه نتيجة لقناعات تولدت لدي خلال تواجدي هنا ، فقد تعلمت مهنه عمليه جعلتني احب الآله واعشقها فقد كان عملي السابق مكتبيا مملا ، وهنا وجدت التجاوب في كل شيء والاهتمام ابتداء من اللقاءات مع الاهل ، وفي العنايه الصحيه وأشراك النزيل في كل النشاطات ثقافيه ومسرح ، وبشكل عام فقد رضيت كل الرضا عن هذا الواقع الذي انتقلت اليه ولذا طلبت توظيفي هنا بنفس عملي وحاليا اداوم واتقاضى راتبا كأي موظف في الدوله .

ولايسعنا الحديث عن انتاج الورشه وتسويقها لأن الامر معروف للجميع والاثاث المنتج هنا يحظى بسمعه جيدة ، سواء بين الاهالي والمواطنين او عند أوساط المؤسسات الحكوميه .

دلفنا الى قسم مجاور عرفنا به الاخ مدير السجن على انه قسم الصيانه ، وقد توزعت فيه بضع آلات ومكائن كبيرة بدا البعض منها بحالة قديمه ، مما دفعني الى التساؤل عن المصدر الذي تتزود منه الورشه باحتياجاتها فكان الجواب من مدير السجن قائلا: من الصندوق يأتي المال ،ولكن الاخ «فؤاد الحشاش» يقوم بجانب آخر مهم في هذا المجال انه يقوم بابتكار الكثير من الآلات والمعدات ، خذ مثلا هذه الآلة وهي منشار لقطع الحديد ، وتلك آلة كمبريشن وقد استفاد في تصنيعها من خزان لولد قديم .

«وفؤاد الحشاش» موظف مدني امضى اكثر من (٢١) سنه هنا ولكنه ليس سجينا بالطبع وقد افاد السجن ليس فقط بخبرته الشخصيه بل انه اهل اكثر من عشرين عاملا خلال كل خمس سنوات كما ذكرلي .

بعد ذلك كان من الضروري ان نعرف الدائرة التي تقف وراء الانتاج وتشغيل الورشه بأقسامها فاهتدينا الى الاخ «سلطان احمد صالح» وهو موظف يعمل كمدير انتاج ومشرف فني ومصمم ولكنه براتب واحد !

حدثنا عن تجربته في العمل وعن تطور الورشه فقال : تحولت للعمل هنا منذ منتصف عام ١٩٧٥ وابتداء من عام ١٩٧٦ بدأت الورشه بالانتاج الفعلي بخطه سنويه تجريبيه ولما ظهرت النتائج ايجابيه طلبنا آلات انتاج ومكائن عبروزارة الداخليه ، ثم اخذنا مقاولات صغيره وازداد الطلب علينا وحاليا لدينا مقاولات لوزارة التربيه والصافي ودائرة المسح الجيولوجي .

اما عن أرقام الانتاج فتتراوح المبيعات بين (٣٠٠-٤٠٠) الف دينار ، وبالطبع فإن هذه الارقام لاتعكس سعر الكلفه كما قاطعنا الاخ مدير السجن اذ أن السجين لايأخذ اجراً بقدر قوة عمله .ولكنه يأخذ اجرا رمزيا «حافز» بعد أن يمر بفترة تدريب تتراوح بين ٢ اشهر الى سنه ، ومن يعد التصاميم سألت الاخ مدير الانتاج فأجاب .

- نحن نعد التصاميم وذلك من خلال مايقع تحت ايدينا من مجلات والبعض يجلب لنا التصميم الذي يريده كما نجري بعض التحويلات المتناسبه مع ظروفنا ورغبه المستهلك .

● وهل تسير الخطه الانتاجيه كما يجب ؟

- كلا ، بسبب وجود نزلاء قليلين والبعض منهم اصبح موظفا .

وهنا يضيف الاخ مدير السجن لابد من استقلاليه ماليه واداريه لكي نتمكن من وضع خطة انتاجية تأخذ بنظر الاعتبار تشغيل السجناء باعطائهم حوافز اكبر .

وينطبق الامر على قسم «البردين» - البلوك - الذي ينتج في اليوم (١٢٠٠) حبه من قياس ٨ انش يباع بسعر (٥-٦) شلن يقوم بانتاجها (٣٠) سجينا . اذ يمكن ان يكون الانتاج اكثر اذا ماشعر السجين ان له حافزا مقطوعا مضافا اليه حافزا آخر مقابل مايزيد انتاجه .

وقد أخبرني الاخ مدير السجن بأن ادارة السجن طلبت راتبا اساسيا للسجين المنتج .

(مسرح للاحتفالات وسينما)

في نهاية المبنى الذي يضم الاقسام التي مررنا بها يقع المسرح وقد زينته رسومات ولوحات . وقد شهد المسرح وساحته حضور السجناء لمتابعه الفعاليات العديده التي يقوم بها السجناء انفسهم حيث توجد فرقه موسيقيه من السجناء اضافة الى فرقة وزارة الداخليه التي تقوم بإحياء المناسبات الوطنيه .

كما توجد شاشه للعروض السينمائيه ولكنها الآن متوقفه بسبب بروز مشكله بصدد الاتفاق على البرامج الثقافيه (سينما ، صحف ، اصلاح التلفزيونات او غيرها ، وتلك سنعرض لها في حديثنا مع الاخ النائب السياسي والتربوي للسجن .

وفي الساحه المرفقه بالمسرح (وهي بلا كراسي بالطبع) يقوم السجناء بممارسه فعالياتهم الرياضيه ضمن خطط وبرامج تطرقنا لها آنفا .

وخلال تجوالنا مررنا بغرفة مخصصه لخياطة الملابس التي يلبسها السجناء وكذلك الطاقم العسكري للسجن . حيث يقوم الخياطون القدماء بتدريب آخرين جدد لكي يأخذوا اماكنهم في حالة انتهاء محكوميتهم ، اما عن استحقاق السجين من الملابس فله بدله كل ستة اشهر .

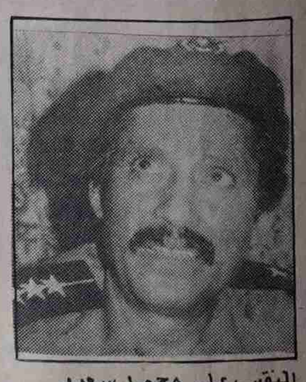
النقيب علي محمد سعيد

حوار بين السجناء ومندوب الصحيفة

ورشه صيانه لديمومه هذه الآلات

انتهت محكوميته واختار الاستقرار بالعمل كموظف

(براقات السجناء من الداخل)

الملاحظه الاولى التي يمكن ان تحسب لصالح التقيد بالشروط الصحيه في سجن المنصورة هو التهويه الجيده والاضاءة لا بل وهناك بعض الحدائق والازهار ! بين البراقات .

كما ان البراق الواحد يسكنه من (٢٥-٣٠) سجينا ولكل سجين فراشه ولو على الارض ، كما ان البراق مزود بحمامات من الداخل وقد كانت بحالة جيده من حيث النظافه وافضل بكثير من حمامات كلية الحقوق التي زرتها قبل عامين !! ولا أدري اذا كانت قد رممت الآن ؟

كما خصص لكل براق مسؤول من السجناء انفسهم يتولى مهمة ايصال الطلبات واعادة التوجيهات للسجناء، كما يوجد في البراق الواحد ثلاث مراوح وعدد من المغاسل والمرايا ، اضافة الى جهاز تلفزيون وقد أجرينا حوارا مفتوحا مع السجناء عن مستوى تطبيق الشروط الصحيه وعما اذا كان لديهم مطالب أخرى وقد دهشتنا جميعا عندما كان مطلبهم الوحيد هو حاجتهم الى الصحف ، وبعد ان كررت طلبي عليهم باحتياجاتهم الاخرى ، لم اجد سوى احد السجناء يطالب برش الغرف بمضادات الحشرات وحينها التفت مدير السجن الى مسؤول البراق (احد السجناء) يستفسره عن سبب عدم رفع مطلب كهذا ، قال إن السجناء لم يطرحوا عليه هذا المطلب ، وكان ذلك بمواجهتهم .

ومع ان البراق يبقى هو رمز الجدران الاربعه التي تحاصر السجين الا أن وضعه وبهذه الشروط الصحيه كان مثار دهشتنا ، اذ كنا نتوقع اقبيه تحت الارض اوسراديب او غرف مظلمة ذات رطوبة يعشش فيها المرض ، ولكن لم نر اي شيء من هذا .

(حديث مع النائب السياسي والتربوي)

رغم ان الاخ مدير السجن كان مرافقنا في جولتنا ولم يبخل علينا بالاجابه عن جميع الاستفسارات التي حملناها والتي بحثت اثناء تجوالنا ، لكن الحديث عن الجانب التربوي والسياسي كان ضروريا مع الاخ النقيب «علي محمد سعيد» حيث طرحت عليه سؤالا يلخص مجمل نشاطه التربوي حيث قلت ، الى اي مدى وفقت في مهمتك .

فأجاب بعد ان عرض المتغيرات الجديدة في عمله قائلا .

هناك وسائل ماديه واخرى بشريه تساعدنا في عملنا . وفيما يتعلق بالوسائل الماديه فقد تقلصت تقريبا مساعدات وزارة الداخليه ممثله بالدائرة السياسيه اذ كانت تعطى اولويه لتوزيع الصحف واجهزة التلفزيون والاحتفالات .

أما الوسائل البشريه فكانت هناك لجنه ثقافيه من السجناء مهمتها رسم برنامج سنوي يحدد المحاضرات والندوات والمسابقات الفكريه ولمتابعه أصدار مجلة «الغد» توجد هيئة تحرير تتولى نشر مواد قانونيه وثقافيه ، كما توجد لجنه رياضية تقوم بتنظيم المسابقات والعاب القوى

● وهل هناك رغبة من النزلاء لممارسة هذه الفعاليات ؟

- بالفعل ولدينا افلام فيديو تتضمن بعض تلك الفعاليات .

كما توجد آلات عزف موسيقيه يساهم فيها النزلاء اثناء الحفلات .

● وما سبب مشكلة توقف هذه الاهتمامات ؟

- المسألة تتعلق بتوقف نشريات الصحف وتأجير الافلام وتعطل بعض اجهزة التلفزيون ، وذلك لانتقال الوزارة الى صنعاء واصبح من المتعذر متابعة هذه الامور مع المركز على نفقة النائب السياسي ولذا نرى ضرورة اعطائنا اعتمادا ماليا مميزا يساعدنا على متابعة دورنا .

● وبغير ذلك كيف هي معنوياتكم ؟

- رغم ذلك يسير النشاط التربوي والثقافي على مايرام ونحن منشغلون بمهماتنا وبدورنا.

.. وهل يتساوى حكم الـ (٤) سنوات مع (١٥) سنة ؟

اثناء جولتنا في سجن المنصوره استوقفنا احد السجناء ليعرض علينا تظلما في حكم سجنه ، ولسنا اول الذين عرض عليهم ذلك التظلم ، اذ سبق وعرضه على مسؤولين عديدين زاروا السجن بينهم الاخ العميد صالح السيلي وزير الداخليه السابق والذي وعده باعاده النظر في الحكم الصادر بحقه . ونأمل من نشرنا قضيته ابداء المسؤولين في القضاء وجهة نظرهم في مدى عدالة تظلمه وانصافه ان كان في الامر حق بادٍ .

وملخص قضية السجين «رويس أحمد عوض شعنل» انه حكم بـ (١٥) سنه نتيجه لاتهامه بالقتل العمد مع سبق الاصرار وذلك عندما ادى شجاره مع (رويس احمد جرفوف) الى اطلاقه الرصاص في ٤-٦-١٩٨٥م على الجاني عليه واصابته بجروح ادت الى قطع رجله اليمنى ولكن ابن المجني عليه واسمه «علي رويس احمد جرفوف» قام بقتل ابن اخ الجاني واسمه «علي عوض شعنل» .

واثناء توقيفه قام ابوه بمحاولة ارشاء القاضي ولكن القاضي رتب كمينا مع جهات الامن وتم القاء القبض على «رويس احمد جرفوف» وتم سجنه في سجن المنصوره حتى تم اطلاق سراحه في شهر مارس ١٩٩٠ بضمانه .

أما ابنه فقد حكمت عليه محكمه شبوه بالاعدام بتاريخ ٢٧-٢-٩٠ واستؤنفت القضيه في المحكمه العليا عند خروج والده من السجن واستطاع الخروج بحكم جديد مدته ٤ اربع سنوات سجن بتاريخ ١٧-٦-٩٠م علما بأن القتيل هو الابن الوحيد للشهيد عوض احمد شعنل الذي استشهد (كما يقول صاحب التظلم في معركة البلق بتاريخ ١٣-١٠-١٩٧١ .

وفحوى التظلم يتساءل السجين هل يتساوى حكم القاتل بـ ٤ سنوات مع حكمه بـ ١٥ سنه ، ونأمل إعاده النظر بالحكم .

مكتبة السجن .. فرصة للبناء الفكري والثقافي

جانب من ورشة البردين (البلوك)

العاملون في المركز الرئيسي لوكالة الأنباء اليمنية «سبأ»

يشكون عدم فاعلية أقراص الفجعة «قطر الحديد»

عبدالتواب سيف

كما هو متعارف عليه فإن الصراحه والشجاعه صفتان لازمتان للصحفي ليكون فاعلا في اداء الرساله المناطه به .. لكن سنوات ماقبل الوحدة ، وما رافقها من ارهاب فكري وسياسي الفت بظلالها على الصحافه ، وخلقت فوزا في اوساط الصحفيين ، وتمحورت نتيجة ذلك الفرز في ثلاث شرائح ، الاولى صحفيو السلطه وعناصر الأمن السياسي، الثانيه : بعض صحافة الذهب والابتزازات «الاهليه» بتنسيق مع الاولى ، الثالثه : شريحة الخوف المبعثره بين السابقتين والواقعه بين المطرقه والسندان (وهذا ليس تعميما لان لكل قاعده شواذ) ومن افراد شريحة الخوف «الثالثه» عدد ليس به من صحفيين لوكالة الانباء اليمنيه «سبأ» فقد عجنهم الخوف عجنا واصبح المركب الاساسي لدمائهم لاسباب عده منها :

١- انه كان من موجبات الحفاظ على أمن الوطن نشر عناصر الامن السياسي في كل ادارة وقسم، وبحيث لاتخلو منهم وردية عمل واحدة ، وكانوا بهذه الصفه يحل لهم كل شيء .. ابتداء من الكلام وحريه الانسجام وانتهاء بخرق قواعد العمل والاستهتار بسلوكياته والفساد المالي والاداري

٢- فيما كانت شريحة الخوف «الثالثه» محرم عليها كل شيء بدء من الكلام وانتهاء بالمطالبه بأبسط الحقوق .. حيث كان المنفذون داخل الوكالة يعتبرون بأن رواتبهم لم تعتمد الا لمواجهة تعسف اشعارات الجزاء، واذا اخطأ احدهم - دون قصد - اكان محررا ام طباعا .. الخ فانه يقع تحت ارهاب التحقيق «السياسي» او الحبس في زنزانة الاذاعه في صنعاء، التي كانت احدى المفاخر الاعلاميه السابقه - وابسط عقوبه كانت التوقيف في حبس الشئون، أو غرفة الحرس لمن كان يستثير عاف البعض .. اما في عدن فلا علم لي بما يشابه ذلك .

٣- وفوق هذا كله فقد كانت هذه الشريحه «المهانه» يندرج عملها تحت بند (السخره) لأن افرادها ملزمون بالعمل في نطاق الورديات بحيث يحرمون حتى من انتظام اوقات الاكل والنوم ، دونما امتياز او تعويض .

٤- وكانوا - ومازالوا - يعملون طوال ايام الاسبوع ، وطوال اسابيع الشهر ، وطيلة اشهر السنه بصفه قهرية لأن من تغيب في يوم عطاله «جمعة او عيد» يخصم من راتبه ثلاثة ايام كاملة عن كل ست ساعات دوام .ولازالت المخالفات سارية المفعول في دوام الفتره الليلية التي تحسبها الاداره «فتره صباحيه» .

٥- وبذلك فهو يعيش في خوف دائم خوف من الاذلال والقهر النفسي الذي قد يتعرض له ان اخطأ في عباره ما سواء بسبب المعاناة .او بسبب ارتفاع عدد الجهات والشخصيات التي تفرض نفسها وهيمنتها على ساسة الخبر برغم ان لكل منهم (الأوصياء) رأياً مختلفا عن الآخرين لتوجيه الخبر- او بما يتركه في نفسه من اثر حرمان أطفاله من قسحة الجمعه ولو مره في الشهر ، او مقيل مع الاهل والاصدقاء والاحباب في يوم عيد .

وهكذا فعندما تحققت الوحده ، يكن الامر سهلا امام هذه الشريحه عقدة الخوف .. فبرغم لجوء البعض لكي بالنار «في القفا» ولجوء البعض الاخر للمداومه على ازدراد اقراص «قطر الحديد» بصوره منتظمه «ثلاث مرات يوميا بعد الاكل فإنهم لم يتخلصوا من الفجعه ، ولم يتغلبوا على عقدة الخوف (الله لا الحقه خير من كان السبب) ، وبالمقابل فإن المنتفذين من الشريحه «الاولى» لم يحاولوا كذلك التنازل عن «تعسفهم» المكتسب ومن الطبيعي ان يناضلوا في سبيل هذا الحق ، خاصة وان «انتقائية الوحده» لم تكتف بتدبير وضعهم «التشطيري» بل واغدقت على اكثريتهم امتيازات «الوحدويه» واتاحت للكثيرين منهم خلق «لوبيات» واصطفاء «مخلصين» لايعملون بالتوجيه عن بعد .ولكن لانبتعد كثيرا عن موضوع شريحتنا «الثالثه» وفي المركز الرئيسي لـ«سبأ» فقد جاءت استقلالية الوكالة لتزيد هذه الشريحه «قهرا» ودعاؤنا ان الله يقهر ازمة الخليج، فقد اضرب زملاؤنا في عدن وجبنا عن عمل أي شيء هل تتخيلون هناك من كان يناوب من العشاء حتى مطلع الفجر دون ان يتوفر له وجبة العشاء ، بل حتى دون تسهيل حصوله على وجبة العشاء من بوفية الوكالة «دينا على ذمة راتبه» ؟ فلا يعلم بالحال الا الله. ووسط هذه المعاناة ، وفي ظل الديمقراطيه اقترح احدهم بطرق ملتويه تقديم عريضه بمعاناتهم للاخ وزير الاعلام او القيام باضراب تحذيري .. ففقر الجميع افواههم وظنوا أن كل السجون قد فتحت امامهم دفعة واحدة .. فهل نأمل من الوزير جرهوم ان يبادر من تلقاء نفسه ويحدد موعدا للالتقاء بكلا الشريحتين في موعد واحد بصالة الاجتماعات التابعه للوكالة على ان يكون الحضور «فرض عين» وليس كما كان يطبخ قبل قيام الوحده وعلى ان يحمل الوزير الدكتور «مسبحة الامان فلعل وعسى ان تتمكن الديمقراطيه والمكاشفه وضمان حقوق المستحقين» من تحقيق ماعجز عنه «قطر الحديد» وحبوب الشجاعه .

ولن يتوقف الامر عند هذا الحد بل ان مبادره كهذه - مضمونة النتائج - سيحتسب أجرها عند الله للاخ الوزير وستخفف من سيئات الحكومه «المتقاسمه» وستعود بالخير العميم على الوكالة والوزاره والحكومه وللدوله والوطن «فمن يعمل مثقال ذره خيرا يره» .. وكذلك نجزي المحسنين .. ولاعدوان الا على الظالمين .

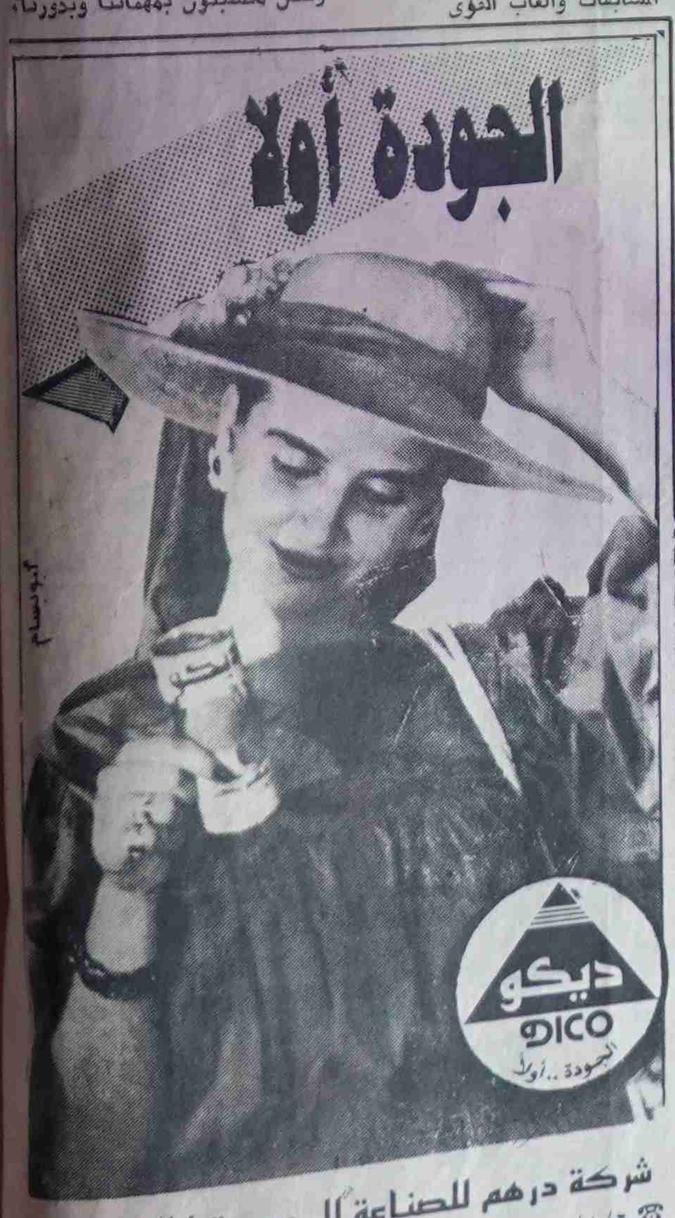

موقف اليمن في مجلس الامن شبيه بموقف مصر اثناء الحرب الكورية

امر متجر المشكله العراقيه الكويتيه واجتاح العراق للكويت وعندما عقد مجلس الامن اجتماعه للوقوف أمام هذا التطور كان لليمن في مجلس الامن موقف حاول عكس مسؤلية العربيه .

لكن بعض الانظمه العربيه ازعجها هذا الموقف واعتبرته شاذا .. ومخاذلا .. الخ من الاتهامات التي سمعت نصيبها عن ممارسته

مشكال مختلفه من الضغوط على اليمن .

(صوت العمال) تنشر تفاصيل لوائعه مشابهه (اثناء الحرب الكوريه) وكان لمصر موقفا مشابه لليمن اليوم فالتاريخ يعيد نفسه .. ولنقرا معا تفاصيل هذه الواقعه وكيف كانت ردود الافعال حولها .. في مقال نشرته مجلة العربي في عددها الصادر في ١ كانون ٢ ١٩٨٢ :

بقلم : عبد الحميد الكاتب

○ كانت مصر أول دولة تتخذ موقفا محايدا في الأمم المتحدة في مشكلة دولية أشعلت حربا خطيرة وقسمت العالم كتلتين كبيرتين ، وكان صوت ممثل مصر ، محمود فوزي ، أول صوت يرتفع في الأمم المتحدة معلنا موقف الحياد ، ومعبرا عن هذا الاتجاه السياسي الجديد .

حدث هذا قبل أن يظهر على المسرح الدولي في منتصف الخمسينات ما كان يسمى بسياسة « الحياد الايجابي » وهي السياسة التي تبنت منها وقامت عليها منذ بداية الستينات « حركة عدم الانحياز » . كان هذا عندما نشبت الحرب فوق أرض كوريا . وكانت الولايات المتحدة طرفا محاربا فيها بطائراتها وأسطولها وجيشها ، وكان الاتحاد السوفيتي طرفا فيها دون أن يشترك في الحرب بجنوده وانما بأسلحته وذخيرته ومستشاريه . وكان على الدول الأخرى أن تحدد موقفها من هذا النزاع الخطير الذي تحول فجأة الى حرب أشد خطورة .. فكان على كل دولة أن تحدد ما اذا كانت تؤيد أمريكا فتضع نفسها تلقائيا في المعسكر الغربي ، أم هل تعارض أمريكا فتضع نفسها تلقائيا في المعسكر الشرقي .

وكانت مصر حين نشب النزاع وقامت الحرب عضوا في مجلس الأمن .. وهي عضوية تسعى اليها الدول جاهدة ، ابرازا لمكانتها في المجتمع الدولي ، ولكنها في الوقت ذاته تفرض على الدولة أن تحدد موقفها تحديدا واضحا اذا قامت مشكلة دولية خطيرة ، وعرضت على مجلس الأمن .. فهناك لا بد للدولة أن تدلي بصوتها ، ولا بد أن تفسر موقفها وتبرره ، ولا تستطيع أن تتهرب خلف ستار من الصمت والسكوت .

وقد صحا الناس يوم ٢٥ يونيو سنة ١٩٥٠ واذا بأجهزة الاذاعة تذيع أن حربا قد قامت في الشرق الأقصى ، وأن جيش كوريا الشمالية ، اخترق الحدود وضربت طائراته ومدافعه كوريا الجنوبية .. وأن الولايات المتحدة أرسلت اسطولا جويا ، وسيرت سفنا حربية ، واشتركت في الحرب التي اندلعت منذ ساعاتها الأولى .. وأرادت أمريكا أن تعطي تدخلها في الحرب الناشبة على بعد آلاف وآلاف من الأميال صفة الشرعية ، فطلبت الى تريجفي لي ، الأمين العام للأمم المتحدة ، أن يعقد مجلس الأمن في اجتماع طارىء عاجل .. ليبحث هذا الموقف الخطير ... وليدعو الدول الأعضاء الى أن تسارع فيرسل من يريد منها قوة مسلحة تشارك في رد المعتدي ، وهو كوريا الشمالية ، وتساعد المعتدى عليه وهو كوريا الجنوبية .

وكان هذا في صبيحة يوم أحد ظن فيه أعضاء مجلس الأمن ، وظن العاملون في الأمم المتحدة ، انهم سيمضونه في راحة وهدوء ، وتأهب بعضنا للذهاب الى شواطىء البحر القريبة ، فقد كنا في شهر يونيو بحره ورطوبته في مدينة نيويورك .

وكانت الفرصة مهيأة للولايات المتحدة لعقد المجلس فورا دون أي ابطاء وتعقيد .. ومهيأة لاصدار القرار المطلوب دون أن يوقفه « الفيتو » السوفيتي ...

فقد حدث أن الاتحاد السوفيتي كان مقاطعا مجلس الأمن منذ عدة أسابيع ، احتجاجا على تصرفات لا يرضاها قام بها تريجفي لي .. وان كان هناك من قال بعد هذا بان الاتحاد السوفيتي قاطع مجلس الأمن عمدا ، لكي يورط أمريكا في الحرب الكورية .. وقد تورطت فيها فعلا عدة سنوات ، مثلما تورطت فيما بعد في حرب فيتنام ، ولم تخرج من ورطتها الأولى الا بخروج تورمان وبجيء أيزنهاور ، ولم تخرج من ورطتها الثانية الا بسقوط جونسون ، وبجيء نيكسون ..

عاصفة أمريكية

انعقد مجلس الأمن .. والقى ممثل أمريكا خطابا عاصفا قرر فيه أن كوريا الشمالية ارتكبت اعتداء خطيرا يهدد السلام والأمن الدولي .. وأن جيشها اجتاح خط العرض الفاصل بينها وبين جارتها في الجنوب .. وأن من واجب المجلس أن يصدر فورا قرارا يهيب بالدول المحبة للسلام أن تدين الدولة المعتدية ، وأن تمد معونتها الى الدولة المعتدى عليها .. وأعلن أن أمريكا قد تأهبت لهذا ، وتريد أن يذهب جيشها حاملا علم الأمم المتحدة .. وأن كل من يرسل جيشا أو فرقة من جيش فليكن تحت علم الأمم المتحدة . لأننا لا نحارب في سبيل مصلحة خاصة بنا ، وانما في سبيل الأمم المتحدة وميثاقها ، وفي سبيل أمن العالم وسلامه ..

وتتابعت الخطب يلقيها ممثلو بريطانيا ، وفرنسا ، وتايوان التي تحتل مقعد الصين ولكن ترده ما تقوله أمريكا ، وثلاثة أو أربعة من الأعضاء الآخرين .. وطلب رئيس المجلس التصويت على مشروع القرار المقدم من أمريكا ، فصوتت معه تسع دول ... وهذا العدد يكفي لأن المجلس يتكون من أحد عشر عضوا في ذلك الوقت .

ولكن دولتين لم تصوتا : مصر والهند .. وقال ممثلاهما ان الاجتماع عقد فجأة هذا الصباح ، وليست عند أي منهما تعليمات من حكومته تحدد موقفها ، وأنه يطلب عقد مجلس الأمن مرة أخرى عندما تصله تعليمات حكومته .. وبعد بضعة أيام دعي المجلس الى الانعقاد ، ليسجل موقف الهند وموقف مصر من هذا النزاع الدولي الخطير . وقال ممثل الهند أن حكومته درست الموقف وقررت تأييد قرار مجلس الأمن الذي يدين كوريا الشمالية لاعتدائها ، والذي يطلب مساعدة كوريا الجنوبية المعتدى عليها .. وقال ممثل مصر ، محمود فوزي ، ان حكومته درست الموقف .. ووجدت أنها لاتستطيع الموافقة على القرار الذي أصدره المجلس .. وأنه لهذا يسجل في محاضر المجلس امتناع مصر عن تأييد القرار .. واستولت الدهشة على أعضاء مجلس الأمم ، وامتقع وجه تريجفي لي وحدث هرج ومرج في صفوف الصحفيين الكثيرين الذين يملأون صفوفا من المقاعد في مجلس الأمن .. لا لأن صوت مصر سيبطل قرار مجلس الأمن ، وانما لأن دولة صغيرة مثل مصر قد تجرأت في هذا الموقف الخطير فخرجت عن الخط المرسوم .. الخط الذي ترسمه أمريكا تسير فيه خمس وخمسون دولة ، ويوازيه خط آخر يرسمه الاتحاد السوفيتي تسير فيه دول خمس من أوربا الشرقية .

حتى دولة مثل الهند ، بزعامة نهرو ، لم تستطع حتى ذلك الوقت إلا أن تسير في الطريق الذي يتفق مع سياسة أمريكا .

ولم تتخذ مصر هذا الموقف أرضاء للاتحاد السوفيتي ، فلم تكن لها علاقة بالسوفيت في ذلك الوقت أكثر من علاقة دبلوماسية عادية ، لم تبلغ حتى درجة التمثيل على مستوى السفراء ، بل مستوى الوزراء المفوضين .. ولم تكن بين البلدين علاقات تجارية ، ولا أية علاقات أخرى .

فكيف وقفت مصر هذا الموقف الذي أثار سير جلادوين جيب ممثل بريطانيا في مجلس الأمن ، وكان رجلا متعجرفا يمثل ما كان باقيا من روح السيطرة البريطانية .. لقد القى خطابا سيئا قال فيه : ان الموقف الذي اتخذته مصر موقف معيب ولكنه هو الموقف اللائق بحكومتها !. فقد وضعت مصر نفسها في مصاف الاشرار !

كانت عبارات نابية ، استفزت محمود فوزي الذي عهده الناس هادئا متمالكا أعصابه ، فاذا بصوته الهادىء الرزين ينطلق بخطاب غاضب ومؤثر : « كان من الواجب على ممثل بريطانيا أن يوجه كلامه هذا الى حكومته .. فان سياسة بريطانيا التي تحتل بجنودها مصر ، وتحتل السودان بجنودها وادارتها ، والتي خلقت بسياستها الاستعمارية المغرضة مشكلة فلسطين .. والتي استغلت انتدابها على فلسطين لتفتح أبوابها لهجرة اليهود وتشتيت العرب بريطانيا هذه التي خذلت مصر ، وخذلت العرب ، في كل موقف .. هي السبب الأول في أن مصر لا تستطيع أن تقف اليوم في نفس الموقف ، وفي نفس الصف ، الذي تقف فيه بريطانيا » .

ومضى الدكتور فوزي يقول : « لو أن مجلس الأمن وقف مع مصر في قضية الاحتلال البريطاني ، ووقف مع حق العرب في قضية فلسطين ، لكانت مصر اليوم أول الدول التي تعمل على تدعيم سلطة مجلس الأمن ، وتأييد أي قرار يدين العدوان ، ويدعو الى مساندة المعتدى عليه .. أما أن يكيل مجلس الأمن بكيلين .. أما أن يأتي المجلس اليوم رافعا راية العدل والحق ، وكانت أغلبية أعضائه بالأمس تنظر راضية أو ساكتة الى بريطانيا وهي رافعة راية الاعتداء والقهر فوق مصر وفوق فلسطين فهذا ما تستنكره مصر .. وهذا ما يوضح موقف مصر » .

أول وقفة حيادية

كيف قررت الحكومة المصرية موقفها المحايد في تلك المشكلة الكبرى التي انفجرت حربا في واقع الأمر بين الولايات المتحدة وبين الاتحاد السوفيتي . وفي حين لم تكن مواقف الحياد شيئا مألوفا ، ولا مقبولا ؟ بل أن دولا مثل تركيا ، والحبشة ، وكندا ، ودولا لاتينية خضعت لأوامر أمريكا وأرسلت فرقا من جيشها تحارب في كوريا تحت علم الأمم المتحدة في ساعات الصباح الباكر التي أذيع فيها أن مجلس الأمن سيعقد اجتماعا طارئا لبحث الموقف .

جلس محمود فوزي ـ رحمه الله ـ فكتب برقية مطولة الى وزارة الخارجية المصرية يقول فيها : ان المشكلة التي ستعرض الآن على مجلس الأمن هي التي ستحدد موقف كل دولة ، لا في الأمم المتحدة فحسب ، بل في الساحة الدولية . فاما أن تقف الدولة مع الولايات المتحدة ، واما أن تقف مع الاتحاد السوفيتي وأما أن تعلن حيادها بين الدولتين العظميين ، أو بين المعسكرين الشرقي والغربي . واذن فعلى كل حكومة على أعلى مستوى تراه ، أن تقرر أين ستقف ، لأن الموقف الذي ستعلنه الآن في مجلس الأمن ، هو الذي سيحدد اتجاه الدولة ، ومسارها لفترة طويلة . وعلى الحكومة أيضا أن تبحث موضوعا أساسيا : « ما هو الثمن الذي تأخذه مقابل أي موقف تحدده . اذا وقفنا مع الولايات المتحدة فماهو الثمن السياسي ، وغير السياسي الذي نتقاضاه ؟ واذا وقفنا ضدها وبهذا تكون قد انحزنا الى موقف الاتحاد السوفيتي فما هو المكسب السياسي وغير السياسي الذي نناله ! » ويبدو أن أمور السياسة لم تكن تأخذ في ذلك الوقت ببساطة ، وأن القرارات الخطيرة لم تكن تصدر ارتجالا واعتباطا .. فقد سألت الدكتور محمد صلاح الدين ، وزير خارجية مصر في تلك الأيام ، كيف صدر هذا القرار الذي وقفت به مصر أول وقفة حيادية في الأمم المتحدة ..

فقال : ان الأمر كان كبيرا وخطيرا فقد عقد مجلس الوزراء اجتماعا طويلا انقسم فيه الوزراء فريقين : فريق يرى أن نؤيد قرار مجلس الأمن وفي الوقت نفسه نعيد عرض قضيتنا على المجلس ، ونطالب أعضاءه ، وبالذات أمريكا وبريطانيا ـ أن تطبق مبادىء الأمم المتحدة مثلما تطبقها في مشكلة كوريا ، وأن يصدر المجلس قرارا حاسما يطالب فيه بالجلاء البريطاني عن مصر ، وفريق آخر يقول لقد خذلتنا أمريكا في قضية الاحتلال البريطاني وسار في ركابها معظم اعضاء مجلس الامن .. وقد خذلتنا امريكا ، ومعها الاتحاد السوفيتي ، في قضية فلسطين وسار في ركابهما نصف أعضاء الأمم المتحدة .. فلماذا نؤيد أمريكا ؟ ولماذا نعارضها ؟ فنبدو وكأننا نساند السوفيت .. ان الموقف السليم هو موقف الحياد . وكان رئيس الحكومة حينذاك هو مصطفى النحاس باشا ، وقال انه لن يأخذ جانبا ضد جانب ، ولكنه سيضيف صوته الى صوت الأغلبية من الوزراء .. وهذا مثل طيب لتطبيق الديمقراطية حتى داخل مجلس الوزراء . وطالت المناقشات ، وعاد مجلس الوزراء الى الاجتماع مرتين ، واستمر الاجتماع الثالث حتى ساعة متأخرة من الليل ، فقد كنا في شهر رمضان وفيه يجب الناس أن يسهروا طويلا حتى موعد السحور .. واتخذت الحكومة قرارا بامتناع مصر عن الموافقة على قرار مجلس الأمن ، وتلقى محمود فوزي قرار حكومته ، وشعرنا نحن معاونوه بأنه كان مرتاحا الى هذا الموقف ، وأن التقرير الذي بعث به منذ الساعات الأولى كان له أثره . وذهب الى مجلس الأمن وأعلن في الأمم المتحدة أول موقف حيادي تتخذه دولة صغيرة ، ومحتلة بجيوش أجنبية ، ومهزومة في أول معركة تخوضها في فلسطين .. ولكنها مع هذا تعلن حيادها تجاه الدول الكبرى ، وتشق لنفسها ولغيرها من الدول بعد هذا طريق الحياد ، وطريق عدم الانحياز .

عن مجلة « العربي »

قف !!

من المستفيد من العداء لليمن ؟

عبد الوكيل السروري

ان اي محاولة لأية قوى داخليه او خارجيه لمجابهة سير الجمهوريه اليمنيه الفتيه نحو تحقيق اهدافها تحت اي مبررات ايا كان نوعها ، او شكلها ، سوف يكون مصيره الفشل الذريع .. ففي خضم المتغيرات الجاريه وطنيا واقليميا ودوليا ، وان اي محاولة لخنق الجمهوريه الفتيه في الظروف الراهنه عمل مضر بالتضامن العربي ، كما ان اية محاولات للضغط المباشر او الغير مباشر سوف لن يؤثر ابدا على المواقف المبدئيه والوطنيه لليمن ذات البعد القومي العربي الاكثر عقلانيه .. في سياق الواقعيه السياسيه الراهنه التي تنتهجها بلادنا .. وان الجماهير اليمنيه الملتفه حول جمهوريتها الفتيه ، وقيادتها القادرة على حماية مكتسباتها المحققه ، ولديها الاستعداد المتواصل للصمود تحت كل الظروف ، والتاريخ الكفاحي لشعبنا اليمني قد اثبت ذلك طيلة المرحله الماضيه وبالملموس ، وفي ظروف اكثر صعوبة ، وتعقيدا وتحقيق الوحدة اليمنيه ليست عملية موجهه ضد احد ، بل كان تحقيقها مطلبا وطنيا اولا وقوميا ثانيا ، وهي قوة لليمن ، وللأمة العربيه ، وهي مفتاح للوحدة ـ العربيه الكبرى التي تنشدها أمتنا العربيه وقواها الوطنيه .. والديمقراطيه .. منذ زمن بعيد ، وان اي عداء لليمن هو عداء للعروبه كلها .. لاننا نمد يدنا لكل أخواننا العرب ولا نملي عليهم اية مواقف ولا نتدخل بالشئون الداخليه لهم ، ولا نقبل نحن ان يملي علينا احد اية مواقف ، ونرفض اي نوع من أنواع التدخل في شؤوننا الداخليه وما نزال ننظر بأمل وايجابيه الى كل الجهود والتحركات نحو اعادة اللحمه الى الصف العربي بالطرق الاخويه ، وبالحوارات السلميه الهادفه ، وبكل ايمان ومصداقيه لأن الظروف المحيطه بناء تتطلب اليقظه والمفعل والتفاعل اللاؤمين بين الجماهير ممثله بمنظماتها السياسيه والجماهيريه والمهنيه والابداعيه والقيادة السياسيه للبلاد لايجاد الترابط والملامسه واليقظه المشتركه لمجابهة اي طارىء من اي نوع كان ومهما كان مصدره لأن للظروف احكامها في مرحلة كهذه التي تمر بها بلادنا والأمة العربية قاطبة في مشرق الوطن العربي ومغربه ، ان المواقف المعاديه لبلادنا في الظروف الراهنه والمتزامنه مع ازمة الخليج والتواجد العسكري الاجنبي في المنطقه ، وتمادي الكيان الصهيوني في سياساته واجراءاته التعسفيه واللاانسانيه بحق الشعب العربي الفلسطيني ، في الاراضي المحتله المنافيه لأبسط حقوق الانسان والمواثيق الدوليه ، والضغوطات المختلفة على العراق الشقيق ومحاصرتها اقتصاديا وقرع طبول الحرب لتفجير الموقف باتجاه الخيار العسكري ، كلها مترابطه في الوقت الذي يدعو الرأي العام العربي والعالمي الى الحوار السلمي واحتواء الازمه عربيا وشمولية المعالجه لقضايا المنطقه في سياق الشرعيه الدوليه .. وعقد مؤتمر السلام كامل الصلاحيه ، وانسحاب القوات الاجنبيه .

ان نقاط الخلاف يجب ازالتها من خلال الحوار السلمي المتكافىء وفي الاطار العربي ، وان اي عداء لليمن لايعني الا شيئا واحدا فقط هو خلق مزيد من التوتر ، وعدم الاستقرار التي تضفي مصاعب جديده لاتخدم امتنا العربيه وامنها القومي بقدر ماتخدم اعداءها الامر الذي يزيد الوضع العربي تعقيدا ، ويسهم اسهاما مباشرا في تفجير الموقف في الخليج والجزيرة وتسهم في تعطيل كل الجهود السلميه العربيه منها والدوليه . فمن المستفيد من ذلك ؟

ان وحدة الصف العربي مطلب جماهيري يجب الاتفاق حول حدة الادنى ، وبه فقط سوف تتحطم كل المؤامرات الموجهه ضد امتنا وامنها القومي ومصالحها المشتركه ومهما كانت المصاعب فإن بذل المزيد من الجهود الخيره والصادقه في سياق تأمين ذلك سوف يشكل الارضيه الصحيحه لترتيب البيت العربي ، بعيدا عن التدخل الاطلسي المعادي لمصالح أمتنا العربيه ووجودها وحضارتها وتقدمها ، وامنها واستقرارها وعقيدتها الاسلاميه .

لقد تمكنت ثورتا الشعب اليمني سبتمبر ـ واكتوبر من احداث نقله نوعيه ، وتغيرات هامه واساسيه في مجرى الحياة السياسيه والاقتصاديه والاجتماعيه والثقافيه والعلمية ، وغيرها ناهيك عن التركه المثقله والصعوبات والتعقيدات المختلفه على مختلف الصعد الموروثه عن النظامين الامامي والانجلو سلاطيني ورغم كل ذلك انتصرت الارادة الشعبيه بقيادتها الحكيمه متوجه كل تلك الانتصارات باعلان قيام الجمهوريه اليمنيه في مايو ١٩٩٠م وولوج اليمن مرحله جديدة في تاريخها المعاصر .. ولايعني بأي حال من الاحوال ان الطريق امام الوليد الجديد مفروش بالورود ، ولا يعني العداء الموجه ضد شعبنا اليمني سيهز همم الرجال وسيؤثر سلبا في مسيرة دولة النظام والقانون .. دولة الدالة والديمقراطيه .. دولة الرخاء والحبه والاستقرار والأمن لكل ابناء الشعب اليمني على طول وعرض الجمهوريه اليمنيه ، لان التاريخ والجغرافيه .. لايمكن لاحد ان يغيرها مهما افتعلت بعض المواقف واتخذت بعض السياسات المعاديه للشعب اليمني من قبل اخواننا في العروبه .. والاسلام .. في العربيه السعوديه .. والسؤال الطبيعي من المستفيد من ذلك ؟ ولماذا هذا التوقيت بالذات ؟ ولماذا اليمنيون ؟ ولقد قال الاخ الرئيس علي عبدالله صالح في مقابلته مع صحيفه نيويورك تايمز (الخلاف بين بلادنا والسعوديه ينحصر في الحدود والوحدة والديمقراطيه) .

وقال الاخ رئيس مجلس النواب في مقابلته مع صحيفه (القدس العربي) في رده على سؤال من اسئلة الصحيفه (حقيقة لم نكن نتوقعها من الاشقاء السعوديين ، فقد صدر قانون التستر في العام الماضي وعندما زار الرئيس علي عبدالله صالح السعوديه انذاك اكد له الملك فهد ان القانون لن يطبق على اليمنيين لما لهم من مكانه خاصه في بناء المملكه والاسهام في تطورها وبحكم الجيره الطيبه ولكن الاجراءات الاخيره اثبتت عكس ذلك) .

ان العلاقات اليمنيه ـ السعوديه تتعرض اليوم لمخاطر كبيره اكثر من اي وقت مضى وقيادة البلدين أمام امتحان صعب ، ومسؤوليه كبيره أمام الشعبين الشقيقين ، وان استمرار التوتر الذي لامبرر له والذي يمكن حله بالطرق الدبلوماسيه يثير القلق لدى المراقبين وخاصه في ظل ازمة الخليج والتواجد العسكري الاجنبي في المنطقه والصراع الاسرائيلي ـ العربي والتفكك في الصف العربي الذي يشكل اضرارا خطيره ومضاعفات لايحمد عقباها .

ان الموقف اليمني من غزو العراق للكويت والوجود العسكري الاطلسي واضح وضوح الشمس ، كما ان بلادنا متقيده بمضمون قرارات مجلس الامن الدولي ، وتلعب دورها القومي والدولي لاحتواء الازمه واعادة اللحمه الى الصف العربي .. فلماذا اذن اللهم الخاطىء .. والعداء لليمن؟ والعدول او التراجع عن القرارات الغير صائبه من البديهيات ، وليس عيبا فالمطلوب اعادة النظر من قبل الاخوة في العربيه السعوديه تجاه اخوتهم في العروبه والاسلام من ابناء اليمن .

تأملات في أرقام عربية فاضحة

ابراهيم معروف

مع كل هذا الدفق الاعلامي ووفرة وسائل الاتصال والتكنيك المتطور في مجال اصدار ونشر المعلومات ، يبقى القارىء العربي من بين القراء الافضل عالميا في الحصول على المعلومات . بموازاة هذه الثورة المعلوماتيه ، ومع ماتحمله المصادفات من مطبوعات ، يفاجأ القارىء العربي بان الغرب يعرف شؤون بيته اكثر منه .

والبلية الاكثر شرا ان شؤون هذا البيت في الغالب مخجله ويندى لها الجبين ، حينما تقارن في نتائجها وتأثيراتها على الجوانب الحياتيه والمعيشيه والنفسيه للمواطن العربي ، وفرص تقدمه الحضاري .

وهناك ، في الغرب طبعا ، العديد من المعاهد والمراكز البحثيه ودور النشر والمنظمات المعلوماتيه والارشيفيه مما يتخصص في دراسه وتجميع المعلومات عن « البيت العربي » من خلال مختلف القنوات المباشره وغير المباشره سواء عبر مصادر بشريه متساقطه او عبر تقنية الاتصالات ، لتصدر بعد ذلك صحفا عديده تحمل نزرا يسيرا مما يكتنز من معلومات . ومن هذا النزر القليل نستطيع ان نقرا بعض فضائح وعيوب بيتنا العربي من خلال قراءة سريعه في صحيفة لوموند ديبلوماتيك الصادره في نوفمبر ١٩٩٠ بعدد خاص حول ازمة الخليج .

سوف لن نتعرض في قراءتنا هذه الى مجمل مواد العدد ، بل سنحاول التمعن في مقال ذي طابعه احصائيه سبق ان نشر ايضا في عدد سبتمبر ـ ايلول من « لوماند ديبلوماتيك » ـ الطبعه الفرنسيه واعيد نشره في العدد . قيد قراءتنا وتحت عنوان « دول الجامعه العربيه التي تواجه اخطار نزاعات شرق السويس » .

بدءا بالعنوان ، فالغربي لاينظر الى مساحتنا الجغرافيه في هذا الكوكب الا من زاويه شهيته الطامعه .. شرق السويس . حيث فشل حلم نابليون واختطافه بريطانيا ردحا من الزمن منذ ١٨٨٢ لتعود مرة اخرى بعد الجلاء وتشن عدوانا ثلاثيا في ١٩٥٦م مع اسرائيل وفرنسا .

يتناول المقال احدى وعشرين دوله عربيه بالاضافة الى اسرائيل وايران وتركيا . رغم ان الاحصائيات الخاصه بالمؤشرات السكانيه والاقتصاديه مأخوذه من عام ١٩٨٨ . اما الاحصائيات الخاصه بانتاج النفط الخام فتعود الى عام ١٩٨٩م فيما يشترك اكثر من مصدر ملحق بالدراسه بالمعلومات الاخرى .

بلغت نظر القارىء منذ اول وهله حجم المصروفات العسكريه لبلداننا العربيه ، في وقت يقف البعض منها على ابواب مجاعه حقيقيه او يختفي منها رغيف الخبز او يدفع فيها المواطن ثمنا فادحا من عرق جبينه ووقت راحته لكي يلحق طابور الخبز قبل النفاد .

لقد احتلت خمسه بلدان عربيه المستويات الاولى عالميا في ارتفاع نسبة المصروفات العسكريه المئويه الى اجمالي الناتج القومي لتلك البلدان وهي على التوالي حسب النسب المبينه ازاءها :

١ـ العراق ٨ر٣٦٪ من اجمالي الناتج القومي .

٢ـ عمان ٣ر٢٤ ٪ من اجمالي الناتج القومي .

٣ـ العربيه السعوديه ٧ر٣٢٪ من اجمالي الناتج القومي .

٤ـ الاردن ٤ر١٦٪ من اجمالي الناتج القومي .

٥ـ «اسرائيل» ٨ر١٤٪ من اجمالي الناتج القومي .

٦ـ سوريا ٣ر١٢٪ من اجمالي الناتج القومي .

وفيما كانت هذه النسب المخيفه تختطف مليارات الدولارات سنويا من خيرات شعوب المنطقه ، كان الفقراء والمعدمون يدفعون ثمن عدم حل المشاكل الاقليميه في المنطقه موتا وقتلا وكما للافواه ، فيما تفجرت او استمرت في الاستعار مواقع عديده لما اسمته الصحيفه شرق «السويس» او «غربها» في قلب الشرق الاوسط تفجرت وما تزال اكبر انتفاضه متصله وكأنها تقول لايصنع غدي غير فعلي .. وتواصلت حرب الثماني اعوام بين العراق وايران بكل خسائرها البشريه والماديه المعروفه ، كما تنجلع مشكله الجنوب السوداني بنتائجها الكارثيه المعاشه والملموسه فيما يمر لبنان بجرح ونزيف متصل لمدة تزيد عن عقد ونصف من الاعوام وفوق ذلك الجحيم القادم من ازمة الخليج .

● ترى بدل القواعد العديده المثقله بالدبابات والصواريخ ومختلف اسلحة الدمار الشامل التي ترزح فوق الارض الملتهبه والتي تشير الخارطه المرفقه الى عددها ترى ماذا لو زرعنا بدلها وبجزء بسيط من امكانيات انشائها مراكز للتنميه الاقتصاديه ، ومراكز للمعرفه والصحه وتحسين استخدام موارد الطبيعه وحملات ضغط دوليه لحل ازمات المنطقه لا لتصعيدها !؟ وموفرين بذات الوقت كل مارصد من اموال للتسلح منذ عام ١٩٨٨ ، وحتى الآن ـ اي لما يلي فترة الدراسه .

وهو رقم يفوق اجمالي الديون العربيه ، هذا اذا لم يكن هو سببها اعني الانفاق التسلحي .

● اكثر من بلد عربي لايكاد يصل فيه دخل الفرد من الناتج القومي الى ثمن قذيفه مدفع وهاكم الامثله .

موريتانيا ٤٨٠ دولارا للفرد ، الصومال ١٧٠ دولارا ، السودان ٤٨٠ دولارا ، «اليمن الجنوبيه» ٤٣٠ دولارا ـ اجريت الدراسه عام ١٩٨٨م .

● بمواجهة عدو يتفق الجميع على اعتباره مصدر الخطر وحجة هذا التسلح تكشف الدراسه عن وجود مايقارب (٢ر٧٦٠) مليون جندي عربي نظامي غير محسوب معهم جيش وقوات منظمة التحرير ولاجيش لبنان ولا الجيوش الاحتياطيه العربيه ، وذلك بمواجهة (١٤١) الف جندي اسرائيلي وجيش احتياطي يصل عند الحاجه الى (٥٠٤) الف جندي احتياط ترى لو اجرينا مناظرة بسيطه لهذين الطرفين وتساءلنا هل نحتاج الى كل هذا العدد الأيوني (٢ر٧٦٠) مليون جندي عربي للانتصار على (١٤١) الف جندي اسرائيلي حتى لو اضيف لهم الاحتياط ؟ ثم لنتساءل اين مواقع انتشار جنودنا هذه ؟ وكم يقف منهم بمواجهة عدونا كما يفترض ؟ ولن نتساءل عن حجم الانفاق عليه !

● لو احصينا عدد الدبابات او الطائرات او المدفعيه او اي صنف آخر من هذه البضاعه التي اصبحت ارضنا العربيه سوقا رائجة للصالح والطالح منها ، وقارناه بما يقابله من الوجود لدى اسرائيل ـ مع الاخذ بنظر الاعتبار مستوى التكنلوجيا ـ ترى هل نحن بحاجة فعلا الى كل هذه الارقام؟ ؟ تعالوا نتأمل ١٨٧٥٠ دبابه لدى العرب بمواجهة ..

٣٧٨٤ دبابه لدى اسرائيل !!

وربما كانت نسب باقي الاسلحه متوافقه مع هذا المثال ولكننا جديرون بأن نتساءل وانفسنا ، اليس من «حق» اسرائيل ان «تخشى» هذا التجميع العسكري فتمضي الى حلفائها طالبة المساعدات الماليه والمواقف التضامنيه التي ترقى الى الحلف الاستراتيجي والى تأكيد اقاويلها بأن العرب مصدر الخطر .

وبالطبع فإن اسرائيل لاتتحدث عن الوجهه التي تصوب لها مواسير تلك الدبابات او المدافع لانها تعلم انها تتبارى فيما بينها وقت الحاجه! او تستعرض عضلاتها عند الفراغ ونم هانئا ايها المواطن الزاهد .

● الاحصائيات نقلا عن صحيفة اللوموند ديبلوماتيك والمأخوذه من عدد من المصادر المرفقه بالمقال .

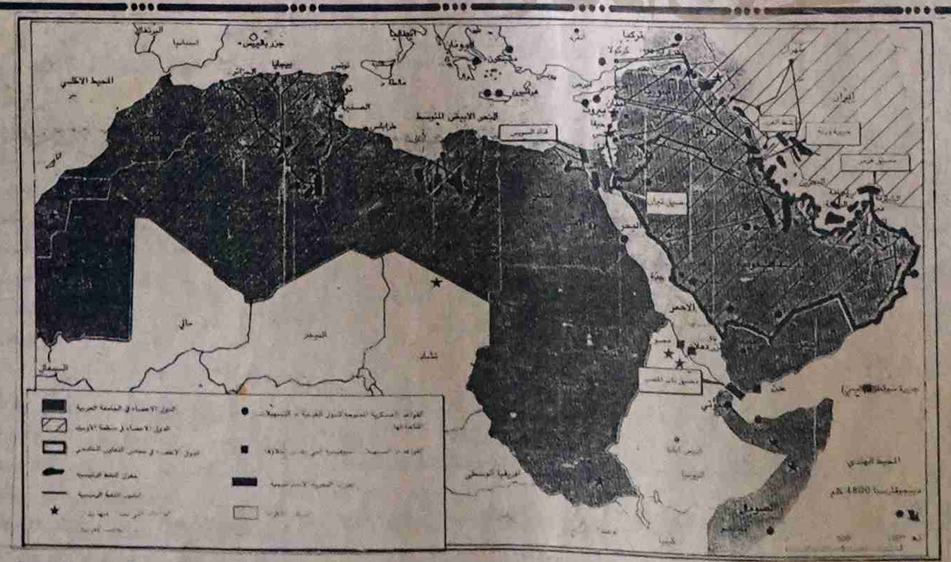

اعداد : فاطمة محمد بن محمد

من المحرر الى القراء

معذرة للقراء .. ونحو التواصل

● معذرة لكم اعزاؤنا القراء ، اذا لم نستوعب في عددنا [illegible] كافة مساهماتكم .. من الهموم . والشكاوي والقضايا والمساهمات الاخرى التي استلمناها ، والتي كان مشكلة لها ، ان تنشر ، في العدد الماضي .. والسبب - ولعلكم قد عرفتم ذلك - هو تقليص عدد صفحات الصحيفه، من (ثمان) الى (اربع) صفحات، نتيجة لما تذرعت به مؤسسة ١٤ اكتوبر من ازمه في الورق المخزون لديها ! وبسبب ذلك ، كان حيز واحدكم هذه - مساحه بسيطه جدا حرصنا بها ان لاتغيبوا عن الصحيفه مطلقا !

● وهاهي الصحيفه .. في عدد هذا الاسبوع ، تصدر كالعادة في (ثمان) صفحات .. ومعها . فقد حرصنا ان تكون المساحة واحتكم - صفحه كامله وفق تقليدنا السابق الذي ارتبطنا به معكم !

● في هذه الصفحه ، ستجدون ، منوعات مختلفه من مساهماتكم .. وهمومكم وشكاويكم .. وغيرها من مساهماتكم المختلفه .. ومعها علكم تعذرونا عن اي تقصير، وبالذات اولئك الذين قد يترغبون نشر مساهماتهم هذا الأسبوع ..

● لهم نقول . ولجميع قرائنا الاعزاء .. ومن عشق هذه الصحيفه . اننا سوف ننشر كافة المساهمات التي بحوزتنا تباعا .. ومنهم الصبر ومنا الوفاء . والى اللقاء .

المحرر

هموم شكاوى قضايا

عجائب تعز: اقتحموا داري بحثاً عني وأنا سجينهم !

● وقع لي حادث مرور في الخامس من اكتوبر المنصرم ، دخلت على اثره سجن تعز ، وحوكمت وحكم علي فاستأنفت ولم استطع المتابعه لأنني سجين ،ولا احد لي ، سوى والدي (الشايب) في القرية ،وقد قام غرمائي بتقديم بلاغ الى مدير ناحية السلام مفاده انني هربت من السجن ، فما كان من مدير الناحيه الاان جهز العسكر ، وقام بالانفاذ على والدي فداهموا المنزل وفتشوه ، مما روع اطفالي واهل بيتي ووالدي . ورغم كل المحاولات التى بذلها بعض الناس لاقناع المدير انني في السجن الا انه اصر انني مختف في البيت ، حتى وصل الامر الى (الرهان) . فكيف تصرف هذا المدير دون العودة الى اي جهة من الجهات المختصه للتاكد من صحة البلاغ ، ولماذا لم يتصل بالسجن ليعرف إن كنت هارباً ام لا ؟! فمن يحاسبه ويأخذ بحقي ؟!

عبده مهيوب الشرعبي
سجن تعز

أعطاني المكان وعاد يطالبه !

● حصلت على منزل في كريتر م-عدن امام البريد العام بموجب اتفاق مع الاخ غازي سليمان غازي وقمت باصلاحه وترميمه ثم تزوجت داخل هذا المسكن منذ المدة (٧ سنوات) وعندي اطفال واقوم بدفع الماء والكهرباء وقامت ادارة الاسكان بتحديد الايجار ووعدوني بصرف عقد الانتفاع .

وبعد فترة طرحت القضيه على المحكمه الجزئيه كريتر على اعتبار ان الاخ غازي سليمان يطالب بتسليم المسكن محكمة كريتر اصدرت حكما بتسليم المسكن وايدته محكمة المحافظه في الوقت الذي لم يطلب مني شهودا ولم تأخذ الجهات القضائيه بما بحوزتي من وثائق ومستندات .

استأنفت في القضيه والى حد الآن لم تعمل المحكمه العليا على حلها مع ان الفترة قد تجاوزت حدود المعقول اي لاكثر من (ستة اشهر) .

انني اطالب بحسم هذه القضيه كوني مظلوما وصاحب حق شرعي ولدي كل الوثائق التي تؤكد ذلك!

احمد محمد قاسم
م- عدن - كريتر

سكان "الحيد" يشكون !

نحن جزء من مدينه الضالع وهذا الجزء يقع خلف دار الحيد «قريه السدها» وتابعه لوحدة الشهيد عبدالواحد علي مثنى ورغم ان المواطنين في هذه المنطقه قد قاموا بمبادرتهم الخاصه في ايصال الماء الى منازل هذه الوحدة بالتعاون مع ادارة الصيانه بالهيئه العامه للمياه التي قدمت مشكوره الانابيب . وهذا كان في عام ١٩٨٩م ومن خلال هذا المشروع تبين عند الضخ التجريبي ان الامور على مايرام ولم تبرز اي مشكله في ايصال المياه الى المنازل .

لكن لانعرف ماهو السبب الذي حال دون ايصال المياه بشكل طبيعي طالما وان عمليه الضخ ناجحه فنجد ان تصيب الاسرة الواحد منذ عام ٨٩م وحتى اللحظه لايتجاوز عن عشرين جالون فقط .

لقد تمت المتابعه من قبل المواطنين ولم نحصل على اي نتيجه تذكر رغم الشكاوى الى عدد من الجهات المسئوله في المديريه وعليه فاننا نناشد الاخوة المسئولين باخذ شكوانا بعين الاعتبار وتقدير ظروفنا نظرا لما نعانيه كمواطنين في هذا الجزء من المدينه .

علي محمد سيف
م- الضالع م- لحج

تعقيبات عن قضايا نشرتها «صوت العمال»

الاخ رئيس تحرير صحيفة صوت العمال المحترم

بعد التحيه :

الموضوع : صوت العمال العدد (٩٧٩)

ببالغ الشكر والتقدير طالعتنا صحيفتكم في عددها رقم (٩٧٩) الصادر يوم الخميس الموافق ١ نوفمبر ١٩٩٠م في صفحاتها الثانيه والثالثه باخبار مقتضبه تمس تعاونيتنا بعناوين «المال السايب يعلم السرقه» و «ايقاف عاملات عن العمل - في سرك» وانه لأمر مؤسف أن تقوم صحيفة مثل صحيفتكم تتمتع برواج كبير وسمعة جيدة بين اوساط الجماهير بنشر أخبار بعناوين بارزة تشتم منها رائحة التشهير ولفت الانظار دون مراعاة التحقيق والتأكد من الامور قبل نشرها للرأي العام .. حيث كنا نتوخى من المحرر تكليف نفسه بعض العناء والاتصال بنا أو بقيادة فرع وزارة الصناعه للتأكد من الأمور من مصادرها الصحيحه .. ولكن يبدو ان المحرر اتبع الطريق السهل ونسي مانردده دائما على لسان الصحفيين «أن الصحافة مهنة المتاعب ..»

وبغرض استخدام حقنا المشروع في الرد على ماورد في صحيفتكم الغراء بعددها المذكور اعلاه نورد لكم مايلي :-

أ- ان تعاونية المرأة للخياطه في محافظة عدن قد حصلت على المحل رقم ٣٠-٥٦ الواقع في شارع الزعفران عبر ادارة الاسكان - محافظة عدن من خلال عقد الانتفاع رقم م-١-١٥٧ بهدف استخدامه كمعرض لمنتجات التعاونيه منذ ١٢ يونيو ١٩٧٤ .. وهو في الاساس ملك شرعيا للاخ محمد عمر احمد باطويل بموجب الملكية رقم ٣٠٧ والموقع عليها في ٢ يونيو ١٩٤٩ وتم تأميمه وفقا للقانون رقم (٣٢) لعام ١٩٧٢ .

ب - ظلت التعاونيه تستخدمه لأغراض عرض وترويج منتجاتها في فترات معينه من العام وعلى وجه التحديد عند انزال الملابس الخاصه بالمدارس وروض الاطفال .. وهي كما تعلمون موسميه .

ج- وقف مجلس ادارة التعاونيه في اجتماعه الاستثنائي رقم (٤) لعام ١٩٩٠ أمام المركز المالي المتردي للتعاونيه آخذة بعين الاعتبار رفض البنك الاهلي اليمني - فرع خور مكسر برسالته مرجع زص - الاهلي - ١٥٥ - ٩٠ المؤرخه ١٤ يونيو ١٩٩٠ تقديم تسهيل ائتماني للتعاونيه بمبلغ (١٠) آلاف دينار بسبب الوضع المالي الذي لايسمح بالاقتراض كما اشارت الرساله كما أن المجلس أيضا أخذ بعين الاعتبار مايلي :-

- احتياجاته من السيوله النقديه لتغطية متطلباته من المواد الخام والمساعده الاخرى ، لمجابهة النفقات الجاريه كالرواتب والاجور ونفقات الصيانه لمبنى التعاونيه لتدمه ، والنفقات الادارية الاخرى .

- الاغلاق الدائم للمعرض والقيام بفتحه خلال فترة الموسم الدراسي من خلال الاستعانه ببعض العاملات في التعاونيه بالايام بجهة البيع .

- وجود مخزون كبير من المنتجات لم تتمكن التعاونيه من تصريفه بسبب تحول آلية السوق من السوق المغلق الى السوق المفتوح .. وبذلك فقد أدى ذلك الى تشبع السوق بمنتجات مشابهة وجودة عاليه واسعار تنافسيه مما يؤدي وسيؤدي حتما الى قيام التعاونيه باتخاذ اجراءات عاجلة وسريعه لتسويق المخزون بأسعار اقل من تكاليف انتاجها حتى لاتتحول الى رواكد يصعب تسويقها في وقت لاحق .

- المطالبه المستمرة من الاخ محمد عمر باطويل المالك الاصلي للمحل المذكور نظير قيامه مشكورا بالتبرع لصالح التعاونيه بمبلغ عشرين الف دينار .

وأمام ماورد أعلاه فقد اقر مجلس الادارة مايلي :-

أ- تنازل التعاونيه عن المعرض للاخ محمد عمر باطويل باعتباره المالك الاصلي للمحل رقم ٣٠-٥٦ .

ب - العمل على توقيع اتفاقيه تنازل بين التعاونيه والاخ المذكور أعلاه واحالة الموضوع الى وزارة الاسكان .

ج- قبول التبرع المقدم من الاخ المذكور والبالغ عشرين الف دينار كمساهمة منه لتطوير التعاونيه .

ووفقا لذلك تكرم الاخ نائب وزير الصناعه والتجارة والتموين (لشؤون الصناعه سابقا) (وكيل وزارة الصناعه - فرع عدن) برفع رسالة بهذا الصدد ذات المرجع وص - م ص - ١-٧ المؤرخه ٢٢ مايو ١٩٩٠ الى الاخ نائب وزير الانشاءات والاسكان راجيا منه اعتماد اتفاقية التنازل الموقعه بين تعاونية المرأة للخياطه م- عدن والاخ محمد عمر باطويل ومعالجة الموضوع حسب الانظمه المتبعه بهذا الصدد .. ويمكننا تقديم كافة الوثائق المدعمه للاجراءات المتخذة بهذا الصدد اذا مادعت الضرورة ذلك للجهات المعنيه ولو تجشم محرركم العناء، وكلف نفسه قليلا لوقف على حقائق الامور بدلا من الاجتهادات التي لاتخدم الصالح العام .

اما فيما يخص الموضوع الثاني والمتعلق بايقاف عاملات عن العمل كما أفاد بذلك محرركم .. فاننا نؤكد لكم أن ذلك مناف للحقيقه حيث أنه لم يتم ايقاف او فصل اي عضو من اعضاء التعاونيه بل على العكس فانهم يتمتعون بحقوقهم وواجباتهم المنصوص عليها في قانون التعاون رقم (٢٠) لعام ١٩٧٩ والنظام الاساسي الداخلي للتعاونيه المقر في اجتماع الهيئه العموميه التعاونية عام ١٩٨٧م .

وعملا بحرية النشر فاننا لنتعشم أن تعمل صحيفتكم على انزال ماورد اعلاه في عددها القادم لاطلاع الرأي العام .

مع بالغ التحيه .

فتحي انور محمود
رئيس مجلس الادارة - تعاونية المرأة للخياطه م- عدن

ردود المحرر القانوني

القاتل يتمتع بكامل حريته

الاخ - النائب العام للجمهوريه المحترم ..

تحيه وبعد .

قتل الطفل الخضر سالم احمد وهو من مواليد ١٩٧٦ في محافظة ابين - موديه من قبل شخص تجاوز الخمسين يدعى ناصر صالح العليا وبدون اسباب وذلك في ٢٦-٦-٨٨ وبعد فعل فعلته الشنعاء هرب الجاني الى المحافظات الشماليه وقطن في الجوف ويعمل في تربية الاغنام وضاعت الحقيقه بين ملفات القضاء .. وبعد قيام الوحدة تقدم والد الطفل الى الادعاء العام للكشف عن الحقيقه فصدر أمر قبض بموجب المواد ٢٤٧و٢٤٨و٢٤٩ من لائحة الاجراءات الجنائية الى الاخ قائد محور الجوف وذلك في يوم الثلاثاء الموافق ٣١-٧-٩٠م وحتى الآن لم يتم القبض على الجاني ومازال يتمتع بكامل حريته في منطقة الجوف .

مطلوب الإجابة

● استلمت الصحيفه شكوى من الاخ محمد احمد عمر من مركز التدريب المهني التابع لوزارة الانشاءات !

عند البدء بمناقشة وتطبيق نظام هيكل الأجور الخاص بحملة الشهادات العليا والتخصصيه للمهندسين كانت نقابة المهندسين الدمجين فرع عدن احد الاطراف المشاركه في مناقشة وانجاز هذا الهيكل ..

النقابه المذكوره استغلت صلاحيتها بحيث اعطت نفسها حق الموافقه او الاعتراض ومعادلة شهادات ووثائق صادره عن جهات تعتبر هي المعنيه بالامر اولا واخيرا .

وعلى سبيل المثال فانا احد خريجي العام الدراسي ٨٥-٨٦م دبلوم هندسه مدنيه وبعني مستوى البكالوريوس عند المعادله .. وهو ما اكدته الملحقيه الثقافيه بالسفارة السوفيتيه بعدن وكذا ادارة البعثات بوزارة التربيه والتعليم وغيرها .

اعمل حاليا مهندسا بمركز التدريب المهني التابع لوزارة الانشاءات والتعمير وعند وضع الهيكل اعتذر الاخ رئيس فرع نقابة المهندسين بعدن شهادتي بمثابة (دبلوم متوسط) وليست (بكالوريوس) حسب تأكيدات جهات الاختصاص يتضح ذلك من خلال رده اي رئيس فرع نقابة المهندسين بعدن على احدى رسائلي الموجهه اليه حيث جاء فيها «باننا لايمكننا الاستناد الى رسائل الملحقيات الثقافيه لدى السفارات كما ان وزارة التربيه والتعليم ليست هي الجهه المختصه بتقييم الشهادات ومعادلتها» .

اذا فمن هي الجهه المختصه بهذا الشأن ؟ سؤال نتوجه به للاخ رئيس نقابة المهندسين فرع عدن .

● (صوت العمال)

نرجو من الاخ رئيس نقابة المهندسين فرع عدن الاجابه على هذه الشكوى !

أين أراضي موظفي النفط ؟

اكثر من خمس سنوات مرت على استلام قيمة الاراضي من موظفي وزارة النفط وملحقاتها في العاصمة صنعاء من قبل لجنة الاراضي المؤلفه من رئيس مؤسسة النفط الاخ محمد السعيدي والرئيس المساعد لهيئة الاستكشافات الاخ عسكر علي حسين وتوريد المبالغ باسمهم في بنك الاعتماد ومازالت الاراضي في علم الغيب .. وبعد المواعيد الكثيرة والمماطله المقيته ارادت اللجنه اضافة مبالغ اخرى الى رصيدها في البنك واصدرت اعلانا في اواخر عام ٨٩ عن مرب المسح والتخطيط ومن ثم توزيع الاراضي على المشتركين وطلبت دفع مبالغ اضافيه كتكاليف للمسح والتخطيط وقدرت التكاليف بطريقه غريبه وعجيبه على المشتركين في نفس المشروع حيث قسمت اللجنه المذكوره المشتركين الى مجموعتين .

المجموعه الاولى التي سارعت الى الاشتراك في المشروع وسددت المبلغ قبل منتصف ٨٦ قدرت تكاليف المسح والتخطيط بألف ريال عن كل لبنه .. اما التي اشتركت في مابعد منتصف ٨٦ وانا واحد منهم قدرت تكاليف المسح والتخطيط بألف وخمسمائه ريال عن كل لبنه .. ولكون الاعلان قد احيا المشروع واضاء اشراقه امل المشتركين فقد سارعنا في تسديد المبلغ الى البنك على امل الحصول على قطعة ارض تأوي بها اسرتنا واطفالنا والتخلص من جشع الملاك المؤجرين ولكن بمجرد مانفذت اللجنه فكرتها واستطاعت مضاعفة رصيدها في البنك لم نسمع عن المشروع اي شيء .. وكل ماتسأل عن المشروع ومنذ العام ٨٦ يقولون الارض موجوده وقد حدد موقعها باقي فقط المسح والتخطيط .. متى سيهتم الرؤوس بالموظفين المستأجرين .. ومتى ستمسح الارض ويتم توزيعها ؟

ام ان الايداع للمبالغ في البنك تعطى فوائد كبير للجنه وسيبقى هذه الاموال في البنك الى مالانهايه .. نرجو من الرؤوس الاجابه الصريحه والصادقه عبر هذه الصحيفه وشكرا .

مشترك

كفى استهتاراً يا وزارة الخدمة المدنية !

في مقابله اذاعيه مع اذاعة عدن قال وكيل وزارة الخدمة المدنيه أن دراسة خريجي الثانويه العامه هي دراسة نظريه . وانها عبارة عن ثقافة عامه .. وتساءل الوكيل : وماذا باستطاعتهم ان يقدموا سوى انهم يسطرون على الورق ؟

لقد كان حديث الوكيل المذكور مفاجئا لنا نحن خريجي الثانويه العامه كما كان مفاجئا لنا منشور وزارة الخدمه المدنيه والاصلاح الاداري فرع عدن رقم ٢٣ لسنة ٩٠ والخاص بمنح البدلات والعلاوات المقره من مجلس الوزراء في ١-١٠-١٩٩٠م .

وبما اننا من خريجي الثانويه العامه نتساءل واسئلتنا هنا موجهة الى الاخ الوكيل : الا يوجد في منصب مدير عام .. وفي اهم المراكز القياديه والحساسه وبلوكان الاخ الوكيل أن يبحث فسيجد ان منهم الوزراء ايضا ومايعادلونهم .

واذا اخذنا قول الوكيل مأخذ الجد وتساءلنا :

اذا لم يشمل خريجي الثانويه العامه المنشور الآنف الذكر فما الفائده التي جناها اولئك الطلاب الذين قضوا سنوات للحصول على شهاده الثانويه العامه ؟ ولماذا التسابق وراء الحصول على هذه الشهاده .. ثم اذا كان هؤلاء لايستطيعون سوى أن يسطروا على الورق فأين هي سياسة الدوله من ذلك ؟

الم تكن شهاده الثانويه العامه هي التي يفتخر بها الطالب في بلادنا بعد الانتهاء من الاعداديه ؟ الذين يخدمون حاليا في المجال الصحي وابدوا مهارات جيدة وكذا في المجالات الاخرى في اجهزة الدوله ومرافقها .. ثم اليس من العدل أن يقضي هؤلاء ١٢ عاما من اعمار كل منهم في الدراسه وان يحرموا من علاوات بدل التخرج .. فهل الفترة التي قضوها في الدراسه تعتبر لاشيء ؟!

اننا نود أن نلفت نظر الاخ وزير الخدمه المدنيه والاصلاح الاداري أن قرار التعيين لخريجي الثانويه العامة بأهم مرافق الدوله وهو المرفق الذي تقع عليه المسؤوليه الكبرى في تعليم اجيال المستقبل في اليمن وهذا اعتراف بدورهم وانهم لم يتعلموا ليسطروا .

الاخ الوزير : نرجو ان تنظروا الى هذه المسألة بعين الاعتبار ليس فقط في أمر العلاوة وانما لدرجة الاستهتار التي تنظر بها وزارتكم لخريجي الثانويه العامه وللعديد من حملة الشهادات الاخرى . الموظفون والموظفات حملة

همسة

احذروا هذا اللوني !

● لايختلف اثنان ان الكثير ممن وقفوا على طول الخط خلال ثلاثين عاما ضد اعادة وحدة الوطن . وكرسوا التجزئة بكل الاساليب المشروعه واللامشروعة . ونصبوا انفسهم قضاة ومنفذين لقتل وسحل وسجن الالاف من ابناء الشعب اليمني . اصبحوا بين يوم وليلة وحدويين اكثر من محققي الوحدة وجمهوريين اكثر من صناع الجمهوريه . وثوريين اكثر من قادة الثورة . فإذا بهم يصفقون للوحدة حتى احمرت أيديهم . ويهتفون للجمهوريه حتى بحت اصواتهم ولكن ... كل ذلك مجرد ستار يخفون به حقدهم على الوحدة فهم ينخرون الدوله الفتيه من الداخل . حينا بافتعال الازمات الاقتصاديه . وحينا بتهديد امن المواطنين . واحيانا اخرى بمصادرة الحريات وفي المقدمه حريتنا في الكلام والكتابه ..

● لسنا مبالغين حين نقول هذا الكلام . ولكن مئات الرسائل التي تأتينا اسبوعيا هي التي تقول هذا . الشعب يعاني .. يعاني من سياسة تجويع مخطط لها . الشعب مهدد بانتهاك أمنه من جماعات لايعرف مصدر خطرها . مشنوق بغلاء العيش وشبح الحرب . والخوف على الوحدة الوليدة من اي خطر .

● فيامن صنعتم الوحدة . ويامن اكرمكم الله بتحقيق هذا الهدف . يابناء الشعب اليمني الواحد . تجمعوا . توحدوا وانتبهوا [illegible]

عاجل جدا

السجون السرية

● ان يشكو المسجونون في سجن تعز المركزي من سوء حالهم، فذلك شيء اصبح (عادي) !!

● ان يصرخ المئات من تحت الارض ومن اقبية تدعى (سجون) ، مكذبين تطبيق قرار العفو الشامل بشأن السجناء السياسيين ، فذلك ايضا اصبح (معروفا) .

● ان تواجه مسؤولي سجن (ب) بدور لاتقبل التكذيب لمسجونين لاذامهم دامية ، وقلوبهم ادمى ، وصغارهم رهائن معهم فذلك ايضا غدا (مقبول) !!

● ان يشاء الزمن ويفضح حال سجن النساء بالعاصمه ، ليؤكد صحة ماكتبناه قبل شهور ، وتأتي هذه المرة من داخل السجن (وشهد شاهد من اهلهم) في تحقيق نشرته الزميله ١٤ اكتوبر الاسبوع الماضي ، فذلك امر (معقول) !!

● لكن الشيء الذي لايعقل ، ولايقبل ، ولاهو بالعادي .. ان نصطدم كل يوم بحكايات وروايات وحوادث ، كلها تدور حول السجون السريه لبعض المشائخ وبعض (...) واخرين .. وآخرين الى اين يهرب هذا الشعب ، وقد اصبح وطنه سجنا كبيرا ؟ واي وطن ذاك اذا تحول الى زنزانه مظلمة ؟!

رسالة مفتوحة إلى رئيس مجلس الوزراء

الاخ رئيس مجلس الوزراء المحترم

بعد التحيه الطيبة ..

أملنا فيكم كبير بعد الله سبحانه وتعالى ان تنقذونا من جشع ملاك العقارات في المحافظات الشماليه وبالذات في العاصمه صنعاء، حيث لوحظ اثناء انتقال الكوادر الوظيفيه من العاصمه الاقتصاديه والتجاريه عدن الى العاصمه صنعاء ، ان ارتفعت الايجارات بشكل غير معقول .. واصبح الملاك يطالبون المستأجرين بعد كل وقت برفع الايجار او اخلاء المنازل وقد ساعدهم في هذا عودة الاخوة المغتربين وحاجتهم للسكن الامر الذي فتح شهيتهم على استغلال المستأجرين الذين هم جميعاً من الموظفين وذوي الدخل المحدود .

نرجو من سعادتكم ومن مجلسكم الموقر .. وضع حد لهذه الظاهرة واصدار القوانين والتشريعات التي تحدد الايجارات وتكفل للمواطن في المحافظات الشمالية ان يعيش بعيدا عن استغلال وجشع الملاك والمؤجرين مثله مثل اخيه المواطن في المحافظات الجنوبيه .

وفقكم الله لما فيه مصلحة الوطن والمواطن وسدد خطاكم .

وتقبلوا خالص الاحترام والتقدير

مواطنو العاصمه صنعاء
عنهم محمد علي سعيد

الرئيس السوفييتي في مؤتمر الامن والتعاون الاوربي في باريس:

لقد قررت شعوبنا إقامة تشكيلة تاريخية على أساس مبدأين موحدين هما: الديمقراطية والروح الإنسانية

لاقيمة لمبدأ حرية الخيار من دون تعدد أنماط التنمية الاجتماعية والسياسية

● في مؤتمر الامن والتعاون الاوروبي المنعقد بباريس القى الرئيس السوفيتي ميخائيل غورباتشوف خطابا هاما سلط فيه الاضواء على الاهمية التاريخية لهذا اللقاء الذي يجري في مرحلة تحول من عصر الى آخر ، مدشنا الدخول الى «عالم مقاييس مغايرة تكتسب فيه القيم الانسانيه العامه اهميه واحدة بالنسبه للجميع» .

وكان الرئيس غورباتشوف قد اشار في بداية كلمته الى التحول التاريخي في الاتحاد السوفيتي كواحد من اهم التغييرات العالميه التي تتمثل في التحول التاريخي من النظام التوتاليتاري الكلياني الى الحريه والديمقراطيه ومن النظام البيروقراطي الاوامري الى دولة القانون والتعدد السياسي ومن احتكار الدوله للاقتصاد الى تعدد انماط الملكيه مع مساواتها وعلاقات السوق ومن الدوله المركزيه الى اتحاد دول سيده يقوم على مبادىء الفيدراليه ».

وحول العلاقات السوفيتيه - الامريكيه وجوهر التحول الذي طرأ في طبيعة تلك العلاقات اشار الرئيس السوفيتي الى تطور التفاهم بين هذين البلدين ومضيهما في توثيق عرى التعاون والتعامل بينهما حكومة وشعبا لصالحهما ولصالح التغييرات العالميه الايجابيه كاسهام في بناء الحضارة الحديثه وصياغة نوع جديد من السياسه العالميه والتقدم نحو فترة التاريخ الساميه الجديده .

ومضى الى القول الى ان هذا الخيار في تطبيع الوضع الدولي انقذ اوروبا من اضطرابات خطيره واحتمالات المواجهه العسكريه كنتيجه - للحرب الباردة - بما ادى من خلال تعمق مبادىء الفكر الجديد - حرية الخيار وفك الارتباط مابين الايديولوجيا وبين العلاقات الدوليه ومساواة جميع البلدان بلا استثناء» الامر الذي اعطى المجتمع العالمي مالم يعرفه من قبل وهو الثقه ، مؤكدا في هذا السياق على الحدث السياسي البارز - توحيد الالمانيتين - لينهي انقسام الامه الكبرى واوروبا الى معسكرين وكذلك المصالحه بين شعوب الاتحاد السوفيتي والمانيا الموحدة والتي توجت بتوقيع اتفاقية تمثل عاملا طويل الامد في توفير ظروف التعاون والثقه لبناء الاوروبي ، مشيرا في ذات المنحى الى مغزى البيانات المشتركه والمعاهدات التي وقعها الاتحاد السوفيتي مع فرنسا وايطاليا واسبانيا وفنلندا والتي ادت الى ان المواجهه بين شرق وغرب اوروبا لم تعد ذات معنى .

واستطرادا لمهمات الوثيقه الختاميه لمؤتمر هلسنكي ومدى اعاقة التنافر الايديولوجي الذي حكم العلاقات الدوليه خلال فتره السبعينات اشار الى ان هناك افكارا عناوينها «الدار الاوروبيه» ، «الكونفدراليه الاوروبيه» و«النظام الاوروبي السلمي» مازالت تشكل نوعا من المشروع السياسي لعقد التسعينات .

كما اشار الى ارتباط الامن الاوروبي بالامن خارج المحيط الاوروبي الذي بدأ يتحرك باتجاه نظام اكثر امنا وتحضرا يعتمد على الحوار بين الاطراف المتكافئه هدفه الاهتمام بالمحافظه على الجنس البشري ليس فقط بازالة خطر الحرب النوويه بل وفي الاهتمام بالمشاكل العالميه الخاصه بالايكولوجيا والطاقه والغذاء والماء والامراض الاجتماعيه والجريمه وفقر الجماهير والمديونيه الخ .

وفي مايتعلق ببحث البلدان عن مكانها في النظام المستقبلي اكد ضرورة ادراك «اهم واقعين من وقائع عالمنا المعاصر ومؤداهما ، ان تعدد انماط التنميه الاجتماعيه والسياسيه الذي لاقيمة لمبدأ حرية الخيار من دونه ، هذا التعدد لامحيد عنه . بل وهو مجد ومثمر وفي نفس الوقت لابد من الشراكه والمواءمه بعيدا عن الانانيه القوميه والانطواء على النفس» .

محذرا في الوقت ذاته من تجاهل تعدد الانماط ومحاولة فرض هذا او ذاك من انماط الحياة ، وكذلك من التعصب القومي الموتور والجنوح الجامح الى الانفصال مما قد يترتب عليه نزاعات ونعرات «بائنة» وحتى «ابدية» مناطق بعينها ومشيرا بهذا الصدد الى الرغبه في «الشروع فور انتهاء لقاء باريس باستحداث البنى والمؤسسات القادرة فعلا على تأمين تكوين الاساس الاقتصادي والايكولوجي والتكنولوجي لاوربا الجديدة» .

وتطلع الرئيس السوفيتي الى الامل في ان اوربا حين تصبح منظومة طوعيه من الدول تبقى بصفتها اوربا الاوطان والامم مع انفتاحها التبادل والتعاون المتنوع الاوجه فيما بينها كمعايتين تعادل احدهما الاخرى وتهبان الاستقرار مستقبلا .

وفي مايتعلق بكيفيه تكوين البنى الاوروبيه العامه وهيكل البيت الاوروبي اشار الى ضرورة مواصلة الحوار بين جميع الدول الاربع والثلاثين لتقليص القوات المسلحه وتغيير بنيتها ، مبديا استعداده للتباحث في غضون شهر او شهرين حول السلاح النووي التكتيكي في اوربا ولدراسة ماذا يعني «الردع الادنى» واين ذلك الحد الذي يتحول بعده العقاب النووي الى احتمال الهجوم .

وكذلك الاستعداد لمواصلة الحوار حول السماء المفتوحه . وقد اعتبر الرئيس السوفيتي الوضع في الشؤون الاوربيه انتقاليا نحو السلم واقترح استحداث المؤسسات من اجل العمليه الاوربيه من خلال تكوين آلية من ثلاث مراحل لتكوين مركز لدرء النزاعات يفضي بالمستقبل الى مجلس الأمن الاوروبي الذي يتمتع بوسائل فعاله لاطفاء شرارات اي نزاع مع تأكيده على ان الاتحاد السوفيتي وبرغم المصاعب التي يواجهها سيبقى بمارس كوره في مضمار المبادرة والاستقرار الدمر بامكانياته الضخمه وأعرب عن الثقة بشأن مستقبل الحزبين العسكريتين - منظمة معاهدة وارسو والناتو - سيتغير طابعهما اذا راعت قراراتهما موقف ونشاط البنى الامنيه القائمه مثل الامم الاوروبيه ومجلس اوروبا والمؤسسات الدولتيه الاوروبيه والمنظمات الاقتصاديه الاوروبيه الغربيه والمراكز الاجتماعيه الخ .

كما اشار الى ماستؤدي اليه التحولات في الاتحاد السوفيتي من تقارب مع السوق المشتركه ، مؤكدا على ضرورة قيام علاقات جديدة بين الاتحاد السوفيتي واليابان .

وحول الوضع في الخليج اشار الرئيس غورباتشوف الى انه «ورغم ان هذا الموضوع غير مدرج في جدول اعمالنا ، فقد غدا العدوان العراقي الاختبار الجدي الثاني في بداية الطريق نحو الفترة السلميه في التاريخ وان توحدنا في ادانته وجزعنا العام بصدد نهايه الازمه يشكلان ايضا علامه على حدوث تغيير جذري في نمط التفكير» . مضيفا «ونحن اذ نطالب بانسحاب المعتدي من الكويت نذود في الوقت ذاته عن الامل الوليد عند ملايين الناس في قدرة الاسره الدوليه على معالجة اكثر النزاعات حده» .

واختتم خطابه قائلا «لقد قررت شعوب اوربا والولايات المتحده الامريكيه وكذا اقامة تشكيله تاريخيه على اساس مبدأين وهدفين موحدين هما الديمقراطيه والروح الانسانيه» .

آراء وخواطر في الرياضة

منصور احمد حزام

● تقليعه جديده يبدو ان الاتحاد اليمني العام لكرة القدم بدأ يتبعها .. فقد اقر سطب ثلاثه لاعبين من قائمة المنتخب وفي الوقت نفسه اقر توجيه رسائل شكر لخمسه لاعبين من ضمن المنتخب العائد من الصين .. وحتى الآن لم نتمكن من معرفة ابعاد هذين القرارين .. الاول وهو الشطب حيث كنا نود ان يعرف الجميع حيثيات القرار وايضا قرار الشكر ولماذا غض النظر الاتحاد عن بقية اللاعبين المشاركين في هذه الدورة فالحقيقه يجب أن يعرفها الجميع وفي المقدمه صحيفه الاتهام واي قرار او قرارات تتخذ في لحظة حماس تترك اكثر من اثر سلبي وهذا مالانريده ونصر على المحاسبه ولكن بعيدا عن الحماس وردود الافعال ونشر اسباب المخالفات التي كانت سببا في اتخاذ هذه العقوبات وايضا عدم اغفال بعض الاطراف .

فقياده البعثه وهي المسئوله المباشره عن اللاعبين لم نسمع عنها شيئا لاشكر ولا حتى عتاب ونخشى ان يبدأ اتحاد الكره بهذا الاسلوب عقب العوده من اي مشاركه وبالذات عندما تكون النتائج سلبية تكون الحمية على بعض اللاعبين - الله يكون في عونهم - ويبقى المسئولون تحت الحصانه ... ولوكانت قياده البعثه قد باشرت مهمتها واشرافها على المنتخب لتجنبنا مثل هذه القرارات والتي كنا نأمل ان يستفيد الجميع من اخطاء بعثة منتخب الشباب لكره السله الذي شارك في مطلع اغسطس بالاردن والذي مازالت التصرفات التي صاحبت هذه البعثه مثار حديث الرياضيين الغيورين على وطنهم .

والسؤال الذي نطرحه هنا امام قياده وزاره الشباب والرياضه هو هل سنظل نسمع عقب عوده كل بعثه مثل هذه القرارات التي لاتود سماعها «العقوبات» بدلا من مؤكده جدا .. ونأمل ان تحل مشاكل هؤلاء بدلا من معاقبتهم فهم خدموا التربيه عشرات السنين والرافه اولى بهم لاالعكس .

٦- اما فيما يخص العهده فهي مثبته في وثائق وزارتي التربيه والتعليم والماليه .. حيث بين هذه الوثائق عدم اخلاء العهدة فيها مع عهد اخرى تخص ملحقين ثقافيين عملوا في سفاراتنا في الخارج .

٧- وحول قضية توزيع الشقق فاننا نؤكد انه قد حدث ذلك وان كان بطريق المبادله المزعومه ، ومع هذا لانريد ذكر الاسماء رأفه بهم لكن يجب ان يوضع الناس في ميزان واحد ، والخير للجميع .

ملحوظه هامه :

الصلاة فريضه وهي صله بين العبد وربه ، وتؤدي بحريه تامه ودون مساس منذ القدم ، وهي سمة حميدة لن يقوم بها .. لكن نحن فقط نقلنا رأي الناس الا وهو التدخل في مهام الائمه الذين تقع عليهم تلك المهام ومسؤولون عنها ويتقاضون عليها رواتب من الدوله دون سواهم .

مع تمنياتنا للاخ الوكيل المساعد للتربيه النجاح والتوفيق في مهامه الكبيره .

يمانيات

عارف الضرغام

لاحسن "يعجب .. ولا يسئ" تلوك اللبان !!

الحي النظيف هو ذلك الحي الذي يحافظ ابناؤه على كل لمسات الجمال التي تحيط به ، ويصونونه من كل من يحاول ان يخدش جماله .

وقد تميزت منطقة خور مكسر في عدن بكل لمسات الجمال سواء من حيث التخطيط السكني او من حيث الهدوء والسكون وكذلك الاشجار المختلفه والنباتات الجميله المحيطه ببعض بيوتها التي تهتم بمظاهر الجمال والرقة والسكون .

ولكن هناك من يعكر هذه اللمسات الجماليه التي تحتضن بعض احياء هذه المنطقه ، ويتمثل بالمواشي السائبة التي يتركها اصحابها تتجول بين الاحياء السكنيه جماعات جماعات ، وتنثر مخلفاتها في الطرقات ، وتجتاز الاشباك المحيطة بالمساكن وتدخل احواش المساكن المجاوره وتأكل الاشجار والازهار والاغصان ، ولاتبقي الا الجذوع خالية من اي لمسة جمال . وغير ذلك ، فإنها تقطع الطريق على السيارات غير عابئة بأبواقها ترى لماذا بعض سكان هذه المنطقة ، وخاصة سكان حي السعادة يتركون مواشيهم تسرح في الاحياء المجاورة لتعبث بكل ماهو جميل فيها ؟ اليس من الافضل ان تبقى هذه المواشي في حظائرها طالما انها تربى في المدينة وليس في الريف ؟ ثم ماموقف بلدية محافظة عدن من هذه المناظر التي تخدش جمال المدينة ؟

اذ يبدو ان البعض مازال يتأفف من مناظر الجمال ، ولا يعجبه العجب ، بل ويسعى الى خدش كل ماهو جميل في مدينته ، ويريد ان يطبق عليها المثل القائل: «لاحسن يعجب ولاسنه تلوك اللبان» .

جدول اجتماعات الانتخابية الحزبية للحزب الاشتراكي اليمني في العاصمة الاقتصادية، عدن

● عدن الصغرى الاربعاء ٢٨ نوفمبر الساعه الخامسه مساء مكان الاجتماع مقر لجنة المدينه .

● دار سعد الاربعاء ٢٨ نوفمبر الساعه الخامسه مساء في مدرسة ٢٣ اكتوبر .

● الشيخ عثمان الاحد ٢ ديسمبر الساعه الخامسه مساء في نادي الوحدة .

● المعلا في ٢٨ نوفمبر الساعه الخامسه مساء في قاعة فرع وزارة التجارة .

● حي الثورة في ٢٨ نوفمبر الساعه الخامسه مساء في قاعة الاتحاد العام للنقابات .

● التواهي الاحد ٢ ديسمبر الساعه الخامسه مساء في المسرح الوطني بالتواهي .

● كريتر الاربعاء ٢٨ نوفمبر الساعه الخامسه مساء في ثانوية باذيب .

● خورمكسر الاحد ٢ ديسمبر الساعه الخامسه مساء في معهد باذيب .

تتمات من الصفحة الأولى

اسر الشهداء ...

اعطاء توجيهاتهم السريعه بصرف المساعدات الشهريه المتوقفه عنهم منذ شهر يوليو الماضي

وقالت الرساله : نحن اخوانكم وابناؤكم عجزة ومعاقين واسر شهداء نناشدكم باسم الوحدة والضمير الوطني اغاثتنا بتوجيهاتكم الى دائرة اسر الشهداء ومناضلي حرب التحرير بصرف المساعدة الشهريه المقرة والتي توقف صرفها منذ شهر يوليو . نحن في امس الحاجه وليس لنا مصدر يعيننا على هذه الحياة . واعربت الرساله في ختامها عن ثقة مقدميها بالعمل على تحقيق مطلبهم ذلك .

المطالبة بانشاء ...

وكان ممثلو النقابات قد عقدوا اجتماعا ناقشوا فيه القرار الصادر عن اتحاد نقابات العمال الشهر الماضي والخاص بتوزيع مهام واختصاصات رئاسة الفرع في الحديده واللجان التابعه له ، وقد خرج المجتمعون بجمله من القرارات بما فيها اجراء تعديلات لقرار الاتحاد وبما ينسجم والوضع النقابي في الحديده .

نقابة التجارة ...

وظيفته الى وظيفه اخرى ، وطالبت باعادته الى عمله السابق .

وكانت ادارة البنك قد قامت باجرائها التعسفي هذا كرد فعل للنشاط النقابي الفعال الذي تميز به النقابي المذكور بين العاملين في المجال المصرفي والذي ادى الى تحقيق بعض المكاسب التي طالبت بها النقابه .

وطالبت نقابه النقل التحلي بالحكمه والعمل المشترك كون العمل النقابي عملا حضاريا كفله الدستور ويحق فيه للقيادات النقابيه ان تدافع وتطالب بحقوق العاملين والتي كفلتها القوانين الساريه في الجمهوريه اليمنيه .

لقرائنا الاعزاء ...

طن ورق صحفي وشراء منظومة اجهزة التنضيد الضوئيه - الكمبيوتر لتغطية حاجة الصحيفه .. وتم تسديد قيمة الاجهزة وجزء من قيمة الورق ، وكان مقررا شحن الاجهزة قبل ايام من الاحداث وكذا وصول كمية الورق .. لكن الاحداث المؤسفه اضاعت كل شيء وتضاعفت لدينا المشكله بل وازدادت تعقيدا .

وبعد ان تدارست (هيئة التحرير) الامر من مختلف جوانبه كان هناك رأي بالاحتجاب بدلا من التواصل بأربع صفحات او معاودة الاتصال بقيادة مؤسسة ١٤ اكتوبر للطباعه لإعادة النظر في قرارها وبحث امكانية تخفيض الكميه المطبوعه ..

وهذا ماكان حيث وجدنا تفهما تاما وتعاطفا طيبا من قبل قيادة الدار وفي مقدمتهم الاستاذ عبدالرزاق شائف رئيس مجلس الاداره .. الا ان استمرار معاناتهم من مشكلة الورق ستظل تهددنا بكل الاحتمالات .

وسنظل نحفر في الجدار .. وعلى امل ان يأتينا الفرج والعون السريع من الاخوة الفريق علي عبدالله صالح رئيس مجلس الرئاسه وعلي سالم البيض نائب رئيس مجلس الرئاسه وحيدر العطاس رئيس مجلس الوزراء الذين تفهموا مشكلتنا ووعدونا خيرا تقديرا لـ «صوت العمال» ودورها واسهامها الوطني الطيب ..

تواصل المؤتمرات ...

وكانت المؤتمرات الفرعيه قد بدأت اعمالها اعتبارا من يوم الاثنين الماضي وبشكل جماعي وفق برنامج زمني اعد على ضوء جدول اعمال مرحله التحضير النهائيه والذي وافق عليه الاجتماع المشترك لاعضاء لجنه التنسيق والاعداد والمتابعه وسكرتاريتها العامه وعدد من قيادات مختلف المناطق وممثلون عن غالبية قواعد اعضاء حزب الجبهه والذي تواصل خلال الفترة من ٨ وحتى ١٥ من الشهر الجاري في العاصمه صنعاء .

ومن جانب آخر تفيد المصادر ان عددا من المديريات قد بدأت عقد مؤتمراتها الفرعيه في مطلع شهر نوفمبر الجاري تنفيذا لقرار ٥ اكتوبر الصادر عن الاجتماع الثاني للجنة التنسيق والاعداد وقيادات معظم القواعد .

هذا وسوف تعقد لجنة التنسيق والاعداد والمتابعه اجتماعها الاخير في إطار مهمتها في التحضير العام للمؤتمر الوطني العام والذي لاجله انتخبها وكلفها لتحقيق اجتماع عدن الموسع التاريخي في مدينه عدن الباسله في الثالث والعشرين من اغسطس الماضي .

مواطنون بالحديدة ...

المعروف ان تهديم بيوت المواطنين في هذه المنطقه قد تكررت وبالرغم من ان رجال الاراضي يدعون ان لديهم اوامر بالهدم وبدون ان يقدموا اثباتات بذلك .. كما ان الجهات المعنيه (المحافظ ، النيابه ، البلديه ، الاراضي) تنفي جميعها معرفتها او قيامها باعطاء مثل هذه الاوامر .

«صوت العمال» تطالب الجهات المعنيه بالتحقيق بالامر وكشف المستار عن هذا العمل الذي يعرض المواطنين للقهر والظلم والشعور بعدم الاستقرار ، وعلى الاخ المحافظ واجهزة الامن عدم التساهل تجاه القائمين بهذا العمل .. وايجاد المعالجات التي تحد من هذه الظواهر والتي تتم خارج القنوات الرسميه والانظمه التي يجب ان تسود المجتمع .

اين ذهب الديمقراطيون ...

التي ستحدد الموقف من الديمقراطيه وبعد مكملا لقانون الاحزاب ، غاب العديد من هؤلاء النواب عن الجلسه .. وحتى بعض من حضر منهم كان «منعسا» او صامتا في اغلب الاحوال .

ولانجد هنا الا ان نشكر اولئك الذين ساهموا بالمناقشه حتى وان كانت ملاحظاتهم ومقترحاتهم ضد الديمقراطيه .. فعلى الاقل حضروا وادلوا بدلوهم وعبروا عن قناعاتهم دون تراجع او خوف ودون ان يصمتوا او يتغيبوا فالصامتون هنا بالطبع ليسر اولي الأمر فينا .. كما انهم لايمثلون الا انفسهم .. بل ونخشى انهم ايضا لايمثلون حتى انفسهم !!

فندق ...

سابقا فقد تم استجلاب مدير استقبال من جنسيه عربيه ومسؤول للحجز واخرى عامله على التيلفون من جنسيه فلبينيه وبرابيين هنود وفلبينيين ومفتش حسابات فلبيني ومن نفس الجنسيه تم استجلاب مغسلي الاواني وعاملين في مجالات اخرى كانت تتم من خلال اليمنيين بما فيهم عاملي الاستقبال والمشرفين .

الجدير بالذكر ان جميع الاجانب الذين يعملون وسيعملون بالفندق سيتم تسليمهم رواتبهم المعمه لمصعبه ومثال ذلك فإن الحجز سيتقاضى ٥٥٠ دولارا وفي الاستقبال ٤٠٠ دولار والعامل في التيلفون ٣٠٠ دولار ... الخ خلاف تذاكر السفر والتذاكر المعطاة اثناء الاجازات خلافا لثلاثة ارباع الراتب تدفع لهم بالعمله المحليه .

المعروف ان هناك قرارات اتخذتها الدوله مؤخرا بالعمل على الاستغناء عن العماله الاجنبيه واحلال بديل عنها بالعماله اليمنيه والتي توجد منها كفاءات تعد بالمئات بما فيهم خريجون وحملة مؤهلات عاطلون عن العمل تضاف اليهم مئات الآلاف من المغتربين اليمنيين العائدين الى ارض الوطن .

الديمقراطية كلمة مرة ...

تتمة ص ٨

تدعو للنهضه ، والتطور وتمارس المسئوليات في كافة سلطات الدوله وعبر قنوات شرعيه .

لقد كان هدف مجلة «الجلسه» تنفيذ اوامر بشن هجوم على اليمن قيادة وشعبا .. وكان عبدالله الاصنج .. غبيا الى درجة تثير الاشفاق . وحتى وهو يصرح بأن الرياض بنت المعاهد العلميه في اليمن وقدمت احدث الاسلحه للقوات اليمنيه وحددها بـ (طائرات - أف - ٥) - هكذا حتى وهو يطرح هذا الامر - لم يحسب ان الطائرات قديمه جدا .. بل قال ان احد اسباب خلافه مع الرئيس علي عبدالله صالح - والذي انتهى الى محاكمته - هو ان الاصنج «كان وسيطا لشراء أسلحه امريكيه بأموال سعوديه .. وان علي عبدالله صالح من خلال قنوات اخرى كان يسعى لاستيراد اسلحه سوفيتيه» وهذا الامر احرج الاصنج «السمسار» لانه في الحقيقه لم يكن يريد سوى ان يخضع الرئيس لشراء اسلحه امريكيه عبر الرياض فقط .. ولايريد للجيش اليمني ان ينوع مصادره من السلاح .. لان البقاء تحت رحمة الرياض عمل وطني .. ويتهم شخصيا الرئيس ونائبه بانهما يريدان السيطرة على اليمن .

● ولو علم الله خيرا في مايسمى «الاصنج» لأسمعه مايدور في الوطن .. والسؤال المطروح اين كان الاصنج ولم لايدعو يوما للديمقراطيه والوحدة» ان ارشيف الصحافه اليمنيه يقول : ان للاصنج بمعدل «تصريحين» في الشهر عندما كان وزيرا للخارجيه ومستشارا للرئيس .. وكلها تقول : انه مع الديمقراطيه التي لم تكن موجوده في ذلك العهد ، الا بنسبة ٢٪ مما يعيشه الوطن الان .. وهو يستغرب موقف اليمن مع العراق ضد الوجود الاجنبي الذي يهدد استقلال واستقرار الوطن العربي ويعتبره موقفا للرئيس علي عبدالله صالح ونائبه علي سالم البيض فقط .. ولم يصدق هو والرياض انه موقف شعبي .. وكذب الاصنج عندما قال انه : عارض الموقف اليمني منذ يوم الغزو العراقي للكويت .. بينما موقف اليمن لم يتبلور الا بعد قمة القاهره في ١٠-٨-٩٠م بشكل واضح .

والمسمى بالاصنج يريد ان يحصل على [illegible]

- الماليه التي توزعها لتشتري بها المواقف والآراء .. ونصيحة الاصنج في الاخير : «ان تؤيد - الشعب اليمني - السعوديه لان مساعداتها افضل من المواقف واحترام المبادىء» واليمنيين ان يتخيلوا غناء الاعلام السعودي - الشقيق - .

ولانني لست بصدد تفنيد المواقف السعوديه من اليمن كما لست بصدد الدفاع عن علي عبدالله صالح ، وعلي سالم البيض ، والديمقراطيه ، والوحده اليمنيه .. لأن هؤلاء الاخيرين قادرون على الدفاع عن انفسهم بمواقفهم وتماسكهم . فانني فقط وددت لو ان الاصنج - كان اعجم - .. وهذه من سيئات «محمد خميس» - رئيس جهاز الامن الوطني السابق - ووددت ان حبر القلم الذي أريق لتناول شخص قد اراق كرامته ووطنيته .. وددت ان تكون هذه المتناوله الاسبوعيه لقضيه اخرى اهم من - الاصنج - لكن سلطة «الرياض» حسبته صيدا دسما .. ففرض علينا واجب الجوار - والاخوة - ان نقول لها شيئا من الصدق .. عسى - ابن باز - ان يكون قد حدثهم بأمانه عن قوله تعالى «ياايها الذين امنوا كونوا مع الصادقين» صدق الله العظيم .

الورثة ، يرد على ...

تتمة ص ٣

اوضاع السجون ...

تتمة ص ١

المذكرة وماحتوتها من مقترحات خاصة وان قضية السجون والمسجونين اصبحت قضية مقلقه وتهم كل مواطن وكل الحريصين على حقوق الانسان .

الجدير بالذكر انه سبق لـ «صوت العمال» وللعديد من الصحف الصادرة ان تناولت ولازالت تتناول هذه القضيه والاوضاع المأساويه والمترديه التي تعيشها هذه السجون .. وكذا انتشار السجون غير القانونيه التي لازال يعمل بها البعض حتى اليوم بصوره مخالفه !

ممتازة
السيجارة ذات الناحية الممتازة
SABA
تحذير حكومي :
التدخين سبب رئيسي للسرطان
وأمراض الرئة والقلب والشرايين

وقفة مع

الساكتون عن الخطأ !!

● ماتناولته الصحف من انتقادات وملاحظات ومقترحات وكشف لخروقات واخطاء .. ومخالفه لأنظمة وقوانين نافذة يواجه مع الاسف وفي معظم الاحيان بالاهمال بل والاهمال مع سبق الاصرار والترصد .. واصبحت الصحافه كأنها «تغني بجانب لصنج !!»

اي ان البعض قبل بان تمارس الصحافه هذا الدور ليس تعبيرا عن قناعة راسخه وصادقه لأهمية هذا الدور الذي يجب ان تضطلع به الصحافه في هذا الظرف التاريخي الهام ولكن من اجل ان تتولى دور (التخدير) وتخفيف آلام ومعاناة الناس !

اما السبب الذي دفعنا لقول ذلك والوصول الى هذا الاستنتاج هو ان معظم القضايا التي تم تناولها وكشفها وفضحها لم تستلم مايكذبها وهذا يعني انها صحيحه وتستند الى معلومات مؤكدة ولاتقبل النفي والتكذيب او حتى الرد والتوضيح والتعقيب وهذا يقودنا الى سؤالنا التالي :-

ماذا عملت السلطات المعنيه والحكومه تجاهها ..؟! وتجاه مرتكبيها ومن هم وراءها ..؟!

المثل يقول : السكوت عن الشيء تعبير عن الرضاء عنه ونحن نضيف القول : ان السكوت عن الخطأ هو مشاركة فيه . المخيف والمقلق معا ان بعض القضايا التي تم تناولها وكشفها عبر الصحافه تتعلق بالاموال العامه وتطعن بشرف الحكومه واجهزتها المختلفه ومع ذلك نجد ان الاجابه والرد عليها يكون السكوت ..!!

الادهى من ذلك ان مجلس النواب والذي يضم ممثلي الشعب - كما هو المفروض - هو الآخر لم يعط هذه القضايا الاهتمام اللازم اذ ان عليه ان يمارس الرقابه والاستجواب لكل من تعنيه تلك الملاحظات والانتقادات التي تنشر في الصحف .

يعني ان الصحافه عمليا تقوم بدور مهم بتوفير المعلومات لاعضاء مجلس النواب لتساعدهم في ان يؤدوا دورهم ومهامهم كممثلين للشعب رغم ان الضروره ايضا تستدعي وجودهم الدائم بين الناس وناخبيهم .

فهذا المسؤول الذي يستغل موقعه للاثراء والتلاعب بالملكيه العامه وتسخيرها لأغراض شخصيه لاتمت للعامه بشيء .. وذاك الذي يتلاعب بالأنظمه ويخرق القوانين ويسيء للنظام والدوله والحكومه .. وذاك الذي استغل موقعه استغلالا غير طيب .. والذي وضع في مكان قيادي اعلى من امكانياته وقدراته بحيث نجده يجهل ابسط المهام المناطه به وعندما يمارس عمله نجده يخطيء اكثر مما يصيب في وقت نمتلك فيه الخبرات والمؤهلات الكثيرة والكبيرة والعديد منها لم تعط لها ابسط الفرص للمساهمه والاستفاده من خبراتها ومؤهلاتها وقدراتها ..!!

بالطبع ذلك سيقودنا الى اتهام الجميع بالتقصير والمشاركه في هذه الاخطاء .. قد يبرر البعض سكوته انه لايريد الدخول مع آخرين في نزاع وخلاف وقد يخاف البعض ايضا من ان يخسر موقعه وبالتالي الامتيازات التي لديه فيما لو خرج عن صمته السلبي .. وقد يراعي البعض الآخر الظروف الموضوعيه وثقل المخلفات المرضيه ومع احترامنا لاصحاب هذا الطرح (الاخير) الا اننا نؤكد ان السكوت عن الخطأ مهما كانت الاسباب هي مشاركة فيه واساءة للاهداف التي عاهدنا الله والشعب على تحقيقها ولهذا ندعو الله ان يلهم اولياء امورنا قول الحق ولو كان مرا حتى يتفاعل الشعب معهم بحماس اكبر وعطاء اوسع لتحقيق اهداف الثورة اليمنيه .

محمد قاسم نعمان

حرب الكاسيت ضد الأسرة الحاكمة في السعودية

وضد التواجد العسكري الامريكي في المملكة !!

تشهد المملكة العربية السعودية في الوقت الحالي حرب (الكاسيت) ضد الاسرة الملكية الحاكمة وضد التواجد العسكري الامريكي في المملكة .

ويواجه السعوديون مشاكل خطيرة تحول دون انتقال آرائهم المعارضة الى الخارج في ظل المراقبة على التليفونات والبريد ومع ذلك فان السعوديين الذين يسافرون خارج البلاد يحكون تفاصيل هامة عن حرب شرائط الكاسيت التي انتشرت بصورة كبيرة .

وهذه الشرائط تحوى الاخبار الممنوعه كما تحوى خطبا لعديد من الاشخاص المعارضين للنظام ومن بين هؤلاء الخطباء شخص اطلق على نفسه اسم (صفر حولي) ويقول في شريط كاسيت ان العداء بين الاسلام والغرب قضية قائمة وسوف تستمر ومن الخطأ ان تتم دعوة الغرب للدفاع عنا .

وينبغي قبل ان نقلل من قيمة هذه الشرائط ان نتذكر الدور الذي قامت به شرائط الكاسيت التي كانت تحوى خطب آية الله الخميني في الاطاحة بشاه ايران .

ويقول احد التجار السعوديين وصل مؤخرا الى الغرب « ان الناس لا يتابعون الاخبار الرسمية من التليفزيون والراديو السعودي لأنهم واثقون من انها تروج اكاذيب والناس يريدون شرائط الكاسيت لمعرفة حقيقة ما يحدث .

فلم تذع اخبار نزول قوات امريكية في السعودية الا بعد حدوث ذلك بعشرة ايام .

كما ظلت وسائل الاعلام تشير الى تلك الجيوش باعتبارها تنتمي الى دول صديقة . دون الاشارة الى جنسيتها الامريكية وذلك حتى وقت قريب .

وقد شكلت عملية انزال القوات الامريكية في السعودية صدمة لكثير من السعوديين الذين تسامحوا كثيرا عن عمليات سوء الادارة الحكومية على اساس ان ثروة المملكة توجه لبناء قوة عسكرية قادرة على الدفاع عنها ضد اى عدوان خارجي .

وفي منتصف الثمانينيات وعندما انخفضت اسعار البترول تقبل الناس انخفاض الدعم والمعونات الحكومية الخاصة بالتعليم والصحة على اساس ان اموالا كثيرة تنفق على الاحتياجات العسكرية الدفاعية .

وهكذا حملت شرائط الكاسيت اسئلة خطيرة مثل (اين ذهبت الاموال) و(لماذا لا يوجد عنان جيش ؟) ويجيب احد الليبراليين السعوديين في الخارج ان الكثيرين تعرضوا الصدمة قاسية عندما وجدوا ان كل ما قلناه لهم عن قوتنا العسكرية كان حلما مزيفا ولماذا نحتاج امريكا للدفاع عنا ضد العراق ؟)

وفي شرائط اخرى اتهامات للولايات المتحدة بانها اتت الى المملكة لتسرق بترولنا ، وفي خطاب تم تهريبه خارج المملكة يقول صاحبه (ان الامريكيين يريدون ارضنا . وما وراء ارضنا يريدوننا نحن . فهم يعتبروننا جنسا متخلفا يجب التخلص منه .

ولابد ان نضع في اعتبارنا ايضا ان اللغة واستخداماتها المختلفة هامة جدا في العالم العربي حيث لا يزال الشعر والخطب البليغة تحظى باهتمام بالغ . ولذلك فان هناك فرصة كبيرة لانتشار الكاسيتات المسجل عليها الخطب والاشعار التي تنتقد النظام وخصوصا ان احدا لايسمع الخطب الا في المساجد والقصور الرسمية .

وينبغي الا يلوم النظام السعودي الا نفسه . فقد مارس سياسة تعليمية واعلامية منغلقة . حتى يتم تجنب اطلاع شعبه على الديمقراطية الغربية وكان يشار الى امريكا باعتبارها بلدا غير متدين يمارس شعبه العنف والقتل .

وهكذا وجدت كل الدعايات التي تتضمنها شرائط الكاسيت ضد امريكا ارضية واسعة لكي يصدقها الناس كحقائق .

وتقدم الصحف السعودية تغطيات واسعة للجرائم العنيفة التي تحدث في امريكا وخاصة جرائم اغتصاب الاطفال . وقد ساهم الصحفيون الامريكيون الجهلاء في تضخيم هذه المشكلة . فقد صورت شبكة سي . بي . أس فيلما لحفل ترفيهي تقوم فيه فتيات شبه عاريات بالغناء والرقص للجنود الامريكيين في السعودية وقد اذاع التليفزيون العراقي هذا الفيلم وتمكن عديد من السعوديين من مشاهدته . كما تم توزيعه على شرائط فيديو في مكة والرياض على نطاق واسع .

وفي السعودية فان العروض الفنية تقتصر على ظهور مجموعة من العازفين وانراقصين امام جمهور من المشاهدين من نفس الجنس ويعتقد الاصوليون السعوديون انه حتى الرقص الفلكلوري حرام وهكذا فان ظهور الفتيات بزيهن الساخن امام الجيش الامريكي اعطى وثيقة صحة للاصوليين في ابراز دعاياتهم وتساند ادعاءات العراق وايران بان الملك فهد سلم البلاد للاجانب الكفره والمنحطين .

ولم تحاول الصحف الامريكية اظهار مخاطر الحرب بالنسبة لبلد كالسعودية عاش فقيرا جدا قبل ظهور البترول وطوال ال ٢٥ عاما الماضية اقام النظام مشروعات صناعية وتحويلية واقام بنيه اساسية استعدادا لعصر ما بعد انهيار البترول . ومن الطبيعي ان اى حرب حتى لو بدأها الامريكيون ستؤدى الى تدمير كل ذلك وتعيد المملكة الى حالة الفقر السابقة .

كما تهتم الصحف الامريكية بابراز معارضة الامريكيين لسقوط ابنائهم قتلى في حرب بعيده عنهم ولاتهتم بمن سيسقط من السعوديين قتلى وبالطبع فان عددهم سيكون كبيرا جدا .

كما أن كل دولار يتم دفعه للقوات الامريكية لايتم توجيهه لبناء مدارس او مصانع او مستشفيات وكلها مرافق تحتاجها السعودية . كما ان تلك الاموال تم دفعها للولايات المتحدة دون استشارة احد .

وفي ابرز مثال على ضعف النظام السعودي ظهور الامير عبدالله ولي العهد في التليفزيون السعودي في محاولة لطمأنة المواطنين وحثهم على الدفاع عنها والثقة في قدراتها . وهي اول مرة يظهر فيها مسئول سعودي ويطلب التأييد الشعبي للنظام .

وهناك تقارير تؤكد ان هناك خلافات بين الامير عبدالله والملك فهد حيث يرفض ولي العهد النفوذ الامريكي . وهو اول المطالبين بالعرش في حالة وفاة الملك فهد وهو مريض جدا .

وفي ظل استماع السعوديين الى كل تلك الانتقادات التي توجه ضد العائلة الحاكمة وضد التواجد العسكري الامريكي يتعجب المرء اذا كان نظام الامير عبدالله - في حالة توليه العرش - سيستمر في قبول التواجد الامريكي . أم ان العائلة الحاكمة ستستطيع البقاء اصلا في الحكم .

الكاتبة الامريكية
جوديث سيزار

عن الواشنطن بوست

عبء الاهالي

ونطق أصنج "الرياض" كفراً !

الديمقراطية كلمة مرة

عبد الحبيب سالم مقبل

عندما عدت الى مفكرتي لعام ١٩٨١م .. وجدت اني قد دونت فيها أهم حدث سياسي - كما تخيلته حينها - وهو اعتقال عبدالله الاصنج الذي كان يتبوأ منصب المستشار السياسي لرئيس الجمهوريه .. وأشرت في المفكره «ان سقوط الاصنج يمثل سقوطا كبيرا للرموز التي غذت العداء بين شطري الوطن - سابقا - .. وان قضية الوحده اليمنيه ستدخل مرحلة جديدة رغم وجود عشرات «الصنج» المناوئين للوحده تنفيذا لأمبرر السعودي - انه لايجوز التوحد مع الحزب الاشتراكي - وهو المبرر الذي روج له بعض المشائخ والمتطرفين في التيار السياسي الديني ..

وعندما حوكم الاصنج علنيا ووقف أمام شاشة التلفزيون يعلن عن اخطائه ويبكي ، ويتضرع بالرحمه ويتعهد بانه سيتوب الى الله وسيعتزل النشاط السياسي اعتقد ابناء اليمن جميعا - رغم قبض صيف يوليو ٨١ - ان هذا الموقف كان نسمة طيبة تبشر بخير قادم لامحالة .. وبالفعل حدث التقارب الكبير بين قيادتي الشطرين - سابقا - واعادت اللجنه الدستوريه انتهاءها من وضع مشروع دستور الجمهوريه اليمنيه حتى في الوقت الذي قوت فيه الضغوط السعوديه من اجل عبدالله الاصنج بسبب اتهامه بالخيانه العظمى للوطن .. حتى في هذا الوقت دونت ذاكرة اليمانيين ان «اوراق الخيانات تتساقط في صنعاء» وظل السؤال الكبير : هل سيلقى عبدالله الاصنج عقوبة الاعدام .. والمتعاطفون لجوانب انسانيه محضه .. قالوا انه لن يفر من عقوبة السجن المؤبد ، وهي اخف عقوبه لتهمة الخيانة العظمى .

لكن يبدو ان الرئيس «المقدم - حينها» علي عبدالله صالح كانت لديه حسابات اخرى .. كان في «اسوأ الظن» يحسب للتيار الذي يسند مستشاره السياسي والقوى الخارجيه التي تتعامل مع هذا التيار في الداخل .. في الوقت الذي لم يكن الاستقرار السياسي والاقتصادي - والامني يساعد صنعاء على المواجهة المباشره .

ولذلك فوجيء كثيرون عندما صدر الحكم في ٢٦ مايو ١٩٨٥م بالسجن عشر سنوات على الاصنج وبالرغم من هذا الحظ الذي دلل على ان الضغوط كانت في صالح الاصنج . فقد اعطت «الرياض» بذلك مستندا جديدا على عمالة المستشار السياسي لها .. ولم يستمر الاصنج في السجن سوى ٣ سنوات وشهرين قضى منها سنه واحده في منزله تحت الاقامه الجبريه .. وسافر بعدها خارج الجمهوريه .. ثم بدأ نشاطه السياسي النامري من جديد ..

لم تكن قضية الاصنج تستحق اي اثاره .. رغم ان كثيرا من اليمنيين كانوا يعتقدونه سياسيا بارعا اكتسب خبرة عشر سنوات والعمل الدبلوماسي في وزارة الخارجيه ، ورئاسة الدوله ، منذ ان استدعاه القاضي عبدالرحمن الارياني في ١٩٧٢م للعمل في الشطر الشمالي - ضد الشطر الجنوبي (سابقا) وضمن عدد من الذين هربوا الى القاهره .

والمثير حقا ان يعود عبدالله الاصنج منذ ٨٦ لينزعم المعارضه ضد الشطر الجنوبي (سابقا) ثم يعود الى الرياض لينفق مع ابراهيم الوزير ، والامام البدر ليقفوا جميعا ضد الوحدة الوطنيه منذ اتفاق نوفمبر الشهير في ١٩٨٩م .

واستغلت السعوديه رجلا مستهلكا لتناور به وبغيره ضد موقف القيادة والشعب اليمني من أزمة الخليج ، ومن اباحة الرياض «بفتوى شرعيه» القوات الصهيونيه الاستعماريه تدنيس التراب والارض المقدسه لتدافع عن كرامة سلطة آل سعود - وعن الشعب السعودي الذي تعامله السلطه «كالقاصر» للدفاع عن وجوده .

وفي آخر لقاء صحفي اجرته مجلة «المجله» السعوديه مع عبدالله الاصنج .. في اطار الحملة الاعلاميه والضغوط السعوديه - الشقيقه - ضد شعب وقيادة اليمن كان الاصنج يحاكم نفسه ، لكن القاضي هذه المره عميل للسلطه السعوديه . لايفهم القانون . ولا المتغيرات .. واذا كان من الجهل ان يطرح صحفي في مجلة «المجله» «عدد ٥٦١ - تاريخ ١٣ نوفمبر ٩٠» سؤالا عن المعارضه اليمنيه .. فمن الغباء ان يجيب الاصنج بأن المعارضه موجوده ضد علي عبدالله صالح وهي اما خارج المدن بين القبائل - يعضد بعض المشائخ - او في السجون الرسميه وراء القضبان ..

لقد دخلت اليمن عهد الديمقراطيه واصبحت الاحزاب موجوده والمعارضه علنيه ، والصحافه حره - ماعدا الرسميه - .. ولم يدخل بعد في ذهن السعوديه ولاصحافتها ولا عملاءها - مثل عبدالله الاصنج - هذا المنجز الديمقراطي الذي يضايق الرياض ومن لف لفها .

انني اتوقع ان يحاكم وزير الاعلام السعودي الصحفي الذي ادار الحوار ، ويجلده بالسياط في ساحة الملك وسط الرياض .. لانه سأل عبدالله الاصنج :

«من هم رموز المعارضه اليمنيه» فأجابه المستشار السياسي «السابق» بانهم : ابراهيم الوزير والامام البدر ، وعبدالله جزيلان الذي يستلم راتبا من الحكومه اليمنيه وهو ضابط ثوري ، وعبدالغني مطهر احد الثوار السرفاء .

● ان المعارضه ، والديمقراطيه لم تعد بحاجه لمن يتحدث عنها عبر «قصور الملك وابواقه» .. المعارضه هي الآن في قلب صنعاء

التتمة ص ٧

كفاءات يمنية بدون عمل !!.. واستجلاب معيدين من الجهة الإسلامية «السودان» لجامعة صنعاء

تأكيدا لما نشرته صوت العمال في عدد سابق حول سفر عمداء كلية العلوم بجامعة صنعاء الى السودان للتعاقد مع مدرسين من الجبهه الاسلاميه ، ننشر هذا الاسبوع أسماء ستة من المدرسين (المعيدين) الذين تم التعاقد معهم .. وكانه لايوجد في الوطن امثالهم ، وهناك عدد من المتقدمين للتدريس في الجامعه ، الا انهم لم يجدوا الفرصه لاداء واجبهم وفيما يلي أسماء المدرسين الستة :

١- عماد الدين احمد عبدالرحيم
٢- الطيب عبد النبي بابكر
٣- طارق بابكر حجازي
٤- عوض حسين حسن
٥- فوزي عبدالله بابكر
٦- الصديق عبدالعزيز محمد رحمه

الجدير بالذكر أن الحكومه كانت قد اكدت من خلال حديث لوزير العمل والتدريب المهني الحد من استجلاب عماله اجنبيه جديدة والاستفاده من الكادر اليمني .

طرائف

عبد الباري سروري

● اعتراف الحزب الاشتراكي اليمني جملة اخطائه . اتخذها البعض (بقصد) وسيلة للتشويه والهدم ومحاولة للانقضاض على كل ماتحقق في هذه الرقعه من الارض اليمنيه وكان لصالح السواد الاعظم من الناس

ان المواطن البسيط اصبح يدرك جيدا اهداف وبواعث اولئك المتكالبين ويعي جيدا اى مناورات لاستغلال اخطاء حدثت في عملية البناء لن تظل او تنسف عظمة الانجازات والتي تحققت على يديه .. وبذل من اجلها الجهد والعرق والدم . هذه هي الحقيقه والتي لايمكن ان تطمس من وجدان وحياة الناس والذين يتطلعون اليوم الى تحديق مكاسب اخرى في ظل دولة الوحدة بامكاناتها الكبيره والمعطاء .

عمود

حسن عبدالوارث

آه .. يابلد !!

● في زيارة قصيره قمت بها مؤخرا الى قريه يمنيه صغيره وشبه نائيه - هي صوره طبيعية لكل قرى بلادي الطيبه - رايت وسمعت ولمست سببا قويا ومباشرا من اسباب تخلف وتدهور مجتمعنا . والريف اليمني بالذات .

● ولم يكن هذا السبب «موضوعيا» تماما كان «ذاتيا» اساسا .. لم يأت من البلاد الاسكندنافيه كما اظن .. ولا هو ناتج عن ازمه الخليج او قضيه الشرق الاوسط !.. ولكنه ناتج من تربه العقل والوعي والوجدان فينا . او في بعض كوادرنا وكفاءاتنا «الطيبه» !

● في تلك القريه رأيت الطبيب مصريا والمعلم سودانيا . والمهندس والممرضه والبيطري والمربيه . جميعهم غير يمنيين !! فسألت عن السبب فجاءت الاجابه ولم يبطل العجب .. قيل لي : هناك من ابنائنا - من ولدوا ودرسوا وتربوا وترعرعوا ولعبوا في هذه القريه - من صار منهم طبيبا او معلما او مهندسا او .. واكملهم قبعوا في هذه المدينه او تلك العاصمه . بعد ان صارت القريه في ذاكرتهم مجرد حكايه من حكايات الماضي وقطعة ارض مهملة . لا يتذكرونها الا في زيارة عيد او عرس عابره !!

فلم ادرك - حتى اللحظه - حقيقة هذه المفارقه المأساويه العجيبه : ضيوف البلد يخدمونها باخلاص والتزام وصبر .. وابناء البلد ينكرونها بجحود ونكران جميل قبيح ؟! .. واه يابلد يرعاك الغريب ويهجرك القريب !!

● وحتى اللحظه مازلت اقذف الاسئله التي تبحث عن اجابات لاتدعمها النظريات ولا القواميس والكتب : «اذا كنت انا اميرا وكنت انت اميرا فمن سيرعى البعيرا ؟!» .. وحتام نظل اسرى الجحود تجاه بلدنا - كابن عاق تجاه ابويه - ونتركها لغيرنا ، فيما نبحث عن مستقبل رائع وحياه هادئه ووضع وظيفي ومعيشي مستقر في مدينه باهره او عاصمه ساحره ؟! .. ومن ؟ ومتى .. وحتام ؟. ولماذا ؟.. و..و.. ينسى الشعب لعمري ذاك الذي لاتأكل اثماره مما يزرعونه ولا يلبسون مما يصنعونه .

اليمانيات .. للجمهور الكريم

يسر طيران اليمن «اليمانيات» ان تعلن للجمهور الكريم عن تدشين خطها الجديد الذي يربط محافظة شبوة بالعاصمه صنعاء برحلات مباشره على النحو التالي :-

عتق - صنعاء كل اثنين - موعد الاقلاع ٨٠٠ صباحا موعد الوصول الى صنعاء ٩٤٥ صباحا .

بيحان - صنعاء كل اثنين - موعد الاقلاع ٩٠٠ صباحا موعد الوصول الى صنعاء ٩٤٥ صباحا .

صنعاء - عتق كل اثنين - موعد الاقلاع ١٠٤٥ صباحا موعد الوصول الى عتق ١٢٣٠ صباحا .

صنعاء - بيحان كل اثنين - موعد الاقلاع ١٠٤٥ صباحا موعد الوصول الى بيحان ١١٣٠ صباحا .

باشروا بحجز مقاعدكم وازيد من التفاصيل يرجى مراجعة مكاتبنا في عدن وعتق وبيحان وصنعاء .

مع تمنياتنا لكم برحله ممتعه على طيراننا

نداء

● الاخ صلاح احمد ... البكري العائد من الكويت ... حضورك الى فرع الادارة ... عدن وزارة الدفاع وذلك للضرورة ... كما يرجى ممن يعرف ... ابلاغه مع الشكر .

محمد محمد حسان

صوت العمال
تأسست في ٤ يناير ١٩٦٩م

رئيس التحرير : راجح صالح ناجي

مدير التحرير : محمد قاسم نعمان
سكرتير التحرير : عمر باوزير

عنوان الصحيفة : معلا دكه / أمام المجلس المحلي - محافظة عدن
ص.ب ٥٣٨٧ المعلا
ت ٤١٧٩٨ ٤٣٧٧١ فاكسميل رقم ٤٢٥٢٩
ج.ي.

الاشتراك والتوزيع مؤسسة صوت العمال
الاعلان يتم الاتفاق بشأنه عبر ادارة التحرير
تلفون / ٤٣٧٧١
٤٢٣٦٣

التوزيع في صنعاء : وكالة الردفاني لتوزيع الصحف والمطبوعات - صنعاء - ص.ب ٧١١٦