● الأيادي الآثمة تمتد الى قطاع الصحة ص٤

● مصلحة الطرق: معلوماتها سرية لا يعلمها الا الله والوزير ص٥

● السعودية تبتلع اليمن! ص٨

● مشروع برنامج منظمة الدفاع عن الحريات الديمقراطية ص٧

● الحكومة.. وسلطة الشعب ص٨

● محفل النقابات العالمي في موسكو ص٥

ستظل وحدة الشعب اليمني وتقدمه الاجتماعي هدف الاقلام الشريفة وستظل الكلمة ركيكة المعنى مجزأة الحرف إذا لم تكن من أجل الشعب.

عبدالفتاح اسماعيل

صوت العمال

صحيفة اسبوعية ومعالية سياسية لسان حال المجلس المركزي للاتحاد العام لنقابات العمال

٨ صفحات | الخميس ٢٩ نوفمبر ١٩٩٠م الموافق ١٢ جمادي الاول ١٤١١هـ العدد ٩٨٣ السنة الثالثة العشرون | ١٠٠ فلس / ٢ ريالات

كلمة لابد منها

البعض يريد تصفيه حسابات شخصيه لهم مع النظام الذي كان في الشطر الجنوبي من الوطن قبل الوحدة وبالذات من قبل اولئك الذين تضرروا من اجراءات أعتملت في اطار حماية النظام وحل مشاكل الناس والسواد الاعظم منهم الذين صمدوا في كل هذه المنعطفات والمحن ومهما كانت وجهات النظر فيها - الا انها اصبحت جزء من تجربة كان فيها الحلو والمر والايجاب والسلب .. والاهم اليوم هو كيفية المحافظه على الحلو والايجاب لتواصله وتعميقه لسنا بحاجه الى تفجير صراعات وتصفيه حسابات وفتح ملفات سابقه لكن الاهم الذي يجب ان يعرفه من يحاول فتح ملفات سابقه ان من سيحاول المساس بالايجاب والمكاسب التي استفادمنها الغالبيه العظمى من الناس سيخسر كثيرا فالمدفعون منها وهم الغالبيه لن يبقوا مكتوفي الايدي ولن يسكتوا عن حقوقهم فهم ليسوا شياطين خرسا .

نفس هذا ماينطبق على موضوع تحقيقنا الصحفي المنشور في الصفحه (٤) مايخص صحة الناس وعلاجهم وحماية ارواحهم .. فالكل يدرك ان الناس البسطاء وهم الغالبيه العظمى من السكان يحرصون على ان يضمنوا علاجهم المجاني ودواءهم المجاني اوحتى المخفض القيمه وهي من الايجابيات والمحاسن التي كانت موجوده في المحافظات الجنوبيه (قبل الوحده) وهي من ضمن ماوعد بها قادة الوحدة المحافظه عليها باعتبار البقاء لكل ماهو احسن في اي شطر .

فالعلاج .. يريد البعض تحويله الى تجاره وارباح ويريدون ان يبنوا الفلل ويركبوا السيارات الفارهه من ممارسه هذه المهنه الانسانيه متناسين انهم ماكانوا ليحققوا طموحاتهم في الدراسه والتعلم والتأهيل ويصبحوا اطباء لولا الشعب بعماله وبسطائه الذين تستقطع منهم الضرائب الشهريه لتغطيه تلك النفقات ..

نكرر القول هنا ان هذه النظرة القاصره لمهنة الطب وممارستها ليست لدى كل الاطباء لكنها عند البعض منهم اصبحت قضية القضايا ولابد من ان يحقق طموحه ولو على حساب صحة الناس وحياتهم لسنا ضد طموحاتهم في ان يحسنوا اوضاعهم كما اننا لسنا ضد ان يفتحوا عيادات خاصه بهم وبالذات لاولئك الاخصائيين وذوي الخبرات الطويله بل وحتى للاطباء العامين لكن يجب ان لايكون ذلك على حساب واجبهم الوطني والانساني في المستشفيات العامه والمجمعات الصحيه .. فالناس ليسوا جميعهم على مقدرة لتغطية النفقات التي يمكن ان تطلب منهم في العلاج والكشف الخاص وفي العيادات الخاصه ..

لكن الوضع يسير بشكل مخيف ويهدد هذا المكسب الذي تحقق للناس بتوفير العلاج المجاني ولنطالع تفاصيل التحقيق الصحفي الذي قام به الزميل عبدالباسط سروري في صفحة (٤) .

جماهير شعبنا اليمني تحتفي بالذكرى «٢٣» للاستقلال الوطني المجيد

تحتفل جماهير شعبنا اليمني بالذكرى ٢٣ للاستقلال الوطني المجيد الذي تحقق في الـ ٣٠ من نوفمبر ١٩٦٧م بعد تضحيات جسام وسقوط الاف الشهداء الذين وهبوا ارواحهم من اجل الوطن واستقلاله وتحرره من الاحتلال البريطاني الذي دام قرابة ١٢٩ عاما للجزء الجنوبي من ارض الوطن اليمني .

وبهذه المناسبه الخالده حيا المكتب التنفيذي للاتحاد العام للنقابات جماهير شعبنا اليمني وقيادتنا السياسيه والتي تأتي متزامنه بأفراح شعبنا بالذكرى الاولى لتوقيع اتفاق عدن التاريخي والذي اثمرت نتائجه عن المنجز الوطني العظيم في اعادة تحقيق وحدة اليمن وقيام الجمهوريه اليمنيه والدوله اليمنيه الواحدة المركزيه في عموم الساحه اليمنيه وبدء عصر جديد تبنى فيه الدوله الحضاريه القائمة على النهج الديمقراطي الذي يضمن الحق في ابداء الرأي والتعبير والتعدد الحزبي والمشاركة في السلطه .. والنهوض بالمجتمع من خلال القيام بالاصلاح السياسي والاقتصادي والاجتماعي وبما يمكن من تحقيق الطموحات التي تناضل جماهير شعبنا من اجل تحقيقها في بناء اليمن السعيد المتطور والمزدهر .

المهندسون اليمنيون في صنعاء يبدأون اليوم إضرابهم عن العمل

النقابة تحمل وزير الإنشاءات والتعمير مسؤولية الأضرار المترتبة بالمصلحة العامة

صنعاء - صوت العمال

يستأنف المهندسون اليمنيون العاملون في ديوان وزارة الانشاءات والتعمير اليوم الخميس اضرابهم بما في ذلك المهندسون العاملون في كافة المؤسسات والمرافق في المحافظه صنعاء بفعل عدم تحقيق مطالبهم من قبل قيادة الوزارة والممارسات التعسفيه التي تتخذ ضدهم وحملت اللجنه التنفيذيه لنقابة المهندسين اليمنيين فرع صنعاء في بيان لها وزير الانشاءات والتعمير مسئولية ماسيترتب عن الاضراب من اضرار بالمصلحه العامه .

وكان المهندسون اليمنيون قد قاموا باضرابهم الاول في سبتمبر الماضي لنفس المطالب وتوقف الاضراب اثر تدخل الحكومه ممثله بالاخ حيدر ابوبكر العطاس والذي امر بتشكيل لجنه من الوزارة والنقابه لدراسة المشاكل والخروج بحلول لها .. الا ان الحوار قد توقف مع قيادة الوزارة اثر توجيه من الوزير بايقافه واتخاذ اجراءات تعسفيه اخرى بحق المهندسين والفنيين والنقابيين العاملين في الوزارة بما في ذلك اعاقه النقابيين من تأدية مهامهم النقابيه والوظيفيه .

الجدير بالذكر ان المهندسين اليمنيين يطالبون قيادة الوزارة بالتعامل معهم وفقا لانظمه ولوائح الخدمه المدنيه وانهاء حالة الفوضى الماليه والاداريه القائمه في الوزارة ومعالجة اوضاعهم المالية واستحقاقاتهم في البدلات وتوفير المستلزمات الضروريه للعمل وتحقيق تكافؤ فرص المشاركه لجميع الكوادر في التوزيع العادل للمهمات وتحديد الواجبات والمسئوليات وفتح فروع للوزارة في المحافظات وعدم تكدس الكوادر في ديوان الوزارة واعادة النظر في بعض التعيينات واختيار الكوادر ذات الكفاءات العلميه والخبره للعمل القيادي في الوزارة .

الجدير بالاشارة ان «صوت العمال» كانت قد نشرت في عددها الماضي خبرا يشير الى اتجاه المهندسين اليمنيين القيام باضرابهم هذا نتيجه عدم الوصول الى نتائج بشأن مطالبهم وتعنت قيادة الوزارة امامها ورفضها للحوار مع النقابه .

راجع ص ٥

المؤتمر النقابي العالمي الثاني عشر يحيي شعب وعمال اليمن.. ويدين إجراءات السعودية ضد العمال اليمنيين

وجه المؤتمر النقابي العالمي الثاني عشر لاتحاد النقابات العالمي رسالة تضامن الى شعب وعمال اليمن ، جاء فيها :

- يدين المؤتمر الاجراءات التعسفيه التي قامت بها المملكه العربيه السعوديه ضد العمال اليمنيين والتي تمثلت بطرد مايزيد عن ٧٥٠ الف عامل يمني مهاجر بشكل تعسفي دون منحهم اية حقوق او ضمانات اضافيه الى ممارسة التعذيب والسجن لاكثر من ٣٠٠ عامل في سجون السعوديه .

- ويدعو المؤتمر الى الالغاء الفوري لهذه الاجراءات بحق العمال اليمنيين ويطالب كافة الاتحادات النقابيه الدوليه والاقليميه والامم المتحدة ومنظمة العمل العربيه والمؤسسات الانسانيه الاخرى الى بذل كل مساعيها لضمان حقوق العمال اليمنيين ومطالبة السعوديه باحترام الاتفاقيات الدوليه الخاصه بالعمل والعمال المهاجرين .

كما يدعو الى ضرورة تخفيف محنة الشعب اليمني من جراء عودة هذا العدد الكبير من المهاجرين وتصعيد جهود الاغاثه والعون للمتضررين من العمال اليمنيين في السعوديه .

كلمة صوت العمال

نوفمبر ٣٠ ... انتصارات ووحدة تكتمل بصدور القوانين

● الثلاثون من نوفمبر له في التاريخ اليمني الحديث مكانة خاصه فهو يوم فرح ونصر يعتز به اليمنيون لانهم استطاعوا به استكمال فرحة الشعب اليمني بانتصار ثورة ٢٦ سبتمبر المجيده وانجاز الهدف الثاني من اهدافها السته .. وذلك باجلاء آخر جندي بريطاني من الارض اليمنيه واستقلال اجزاء من وطننا اليمني كان يدنسها الاستعمار البريطاني .

● وكان الثلاثون من نوفمبر ١٩٦٧م تتويجا رائعا لثورة الرابع عشر من اكتوبر المجيدة التي خاضها الشعب اليمني بمختلف فئاته وشرائحه الاجتماعيه المحبه للحريه والكرامه والعزة الوطنيه .

● وهاهو الثلاثون من نوفمبر يأتينا هذا العام ٩٠م وقد اكتملت اللوحه الجميله للوطن اليمني التي رسمها الشعب اليمني بكفاحه الوطني ونقشها بدماء شهدائه الابرار الذين لازالوا احياء بيننا بمآثرهم وبطولاتهم وتضحياتهم العظيمة وصدق قول الله تعالى فيهم في كتابه العزيز : «ولاتحسبن الذين قتلوا في سبيل الله امواتا بل احياء عند ربهم يرزقون» صدق الله العظيم .

● وكم هو رائع ان تحرص قيادة اليمن الوحدويه بأن تعظم هذا التاريخ وهذا اليوم المجيد بحدث تاريخي آخر لايقل اهميه عن سابقه .. فتوقع فيه اعظم ماتمناه شعبنا اليمني وهو الهدف الثالث من اهداف ثورة ٢٦ سبتمبر المجيده اعادة توحيد الوطن اليمني .

● اذا فالثلاثون من نوفمبر هذا العام له نكهه خاصه ووقع خاص في النفوس كونه يأتينا في غمرة افراحنا الوطنيه باعادة توحيد الوطن اليمني .

● لقد نصت اتفاقية عدن التاريخيه الوحدويه التي تمت بين القيادة اليمنيه في الثلاثين من نوفمبر ١٩٨٩م على ان يتم اعلان الوحدة اليمنيه في ٣٠ نوفمبر ١٩٩٠م . لكن القيادة اليمنيه ومن منطلق حرصها على تحقيق هذا المنجز التاريخي العظيم وقطع الطريق امام اعداء الوحدة واعداء الشعب اليمني وتقدمه كان عليها ان تسابق الزمن .. وتعي ماحولها وتستوعب كل دروس وعبر تاريخ النضال الوطني والتاريخ الآمري لاعداء الشعب اليمني واعداء الوحدة .. وكانت المفاجأة التي ضمنت تحقيق الانتصار وقطع دابر الاعداء .. بتقديم موعد اعلان ميلاد الوحدة اليمنيه .

وفشلت مؤامرات ومخططات الاعداء وانتصار الشعب وظهر المولود عملاقا شامخا في السماء يتحدى المحن وبعون الله والتفاف الشعب سينتصر ابدا .

● واذا كنا نحتفل اليوم بهذه المناسبات المجيدة من مسيرة كفاحنا الوطني فان المهام اللاحقه لاتقل اهمية بل تستدعي مزيدا من العمل الوطني لكل الشعب وكل قواه الخيره صاحبة المصلحه الحقيقيه في انتصارات الثورة اليمنيه وفي مقدمتها اعادة الوطن اليمني .

واذا كانت لنا كلمه ونحن نحتفل بهذه المناسبات الوطنيه المجيدة فانها دعوة نوجهها الى القيادة السياسيه اليمنيه صانعة اتفاقيه ٣٠ نوفمبر ٨٩ الوحدويه الاسراع في اتخاذ الاجراءات والخطوات لاستكمال البناء الوحدوي لمختلف مؤسسات الدوله اليمنيه الموحدة «الجمهوريه اليمنيه» ونخص بالذكر هنا القوانين التي لايمكن ان تستكمل عملية البناء الوحدوي هذا الا بوجودها نافذة وفاعله وحتى لاتنتهي المرحله الانتقاليه ونحن لازلنا في انتظار استكمال بحثها في مجلس النواب ..

واذا كان مجلس النواب هو وليد اتفاقيه ٣٠ نوفمبر الوحدويه فان الاتفاقيه ايضا تنص على ضرورة ان تبدأ دولة الوحدة من خلال القوانين الخمسه والاربعين التي اقرت ضمنا في نص هذه الاتفاقيه .

وامام مجلس النواب فرصه اقرار مبدأ تخويل اصدار هذه القوانين من قبل مجلس الرئاسه مع حقه في مواصلة مناقشتها وتعديلها واضافتها او التسرع في مناقشتها واقرارها رغم خشيتنا من ان هذا الاسراع قد يؤدي بالمجلس الى ان يتجاوز العديد من الثغرات والنواقص والملاحظات في هذه القوانين وستكون المسئوليه التاريخيه جسيمه بحق المجلس واعضائه .

لذلك ننتظر المعالجه الحكيمه لهذا الامر فنحن في حاجه الى صدور القوانين لننهي مابقي من التشطير .. كما اننا نحرص ايضا ان يتحمل اعضاء مجلس النواب مسؤليتهم التاريخيه في مناقشة جاده وموسعه تعكس حرصهم الوطني العالي بوجود قوانين خاليه من الثغرات والنواقص ومستوعبة متطلبات عصرنا والمهام اللاحقة واهداف ثورتنا اليمنية .

اللجنة المركزية للحزب الاشتراكي اليمني تختتم اليوم أعمال دورتها الخامسة

البيض يدعو القوى السياسيه إلى رفع درجة الشعور بمسؤولياتها الوطنيه

اختتم اليوم في صنعاء اعمال الدوره الثالثه والعشرين للجنه المركزيه للحزب الاشتراكي اليمني التي كانت قد بدأتها امس الاول برئاسة الاخ علي سالم البيض نائب رئيس مجلس الرئاسه الامين العام للجنه المركزيه والمكرسة للوقوف أمام وثيقة الارشادات الخاصه بالدورة الانتخابيه الكامله لمنظمات الحزب التي ستجري في الاشهر

(التتمة ص٢)

الهيئة الإدارية لنقابة عمال وموظفي البنك اليمني للإنشاء والتعمير:

تطالب مجلسي النواب والوزراء وقف إجراءات التعسفية بحق رئيس النقابة

عقدت الهيئه الاداريه لنقابه عمال وموظفي البنك اليمني للانشاء والتعمير اجتماعا طارئا ناقشت فيه الاوضاع الناجمه عن التصرف الشخصي غير المسؤول لادارة البنك اليمني للانشاء والتعمير ممثله برئيس مجلس الادارة بالنيابه ، والذي كان قد اصدر قرارا تعسفيا ابعد بموجبه رئيس نقابة البنك اليمني للانشاء والتعمير عن عمله وعلق وضعه الوظيفي مخالفا بذلك

(التتمة ص٢)

فرق للتفتيش والرقابة على مصروفات المجالس المحلية للمدن والمحافظات

صوت العمال - خاص

تتم حاليا عمليات نزول فرق من محاسبي الجهاز المركزي للرقابه والمحاسبه في صنعاء الى المجالس المحليه للمدن والمحافظات بهدف التفتيش والرقابه على مصروفاتها واوجه صرفها للاموال التي تورد اليها .

المعروف ان صرفيات ودخولات العديد من المجالس المحليه بالمدن والمحافظات تتم باساليب غير

(التتمة ص٢)

عمال المؤسسة الاقتصادية العسكرية يمهلون الإدارة لتنفيذ مطالبهم

صوت العمال - خاص

رفع عمال وعاملات المؤسسه الاقتصاديه والعسكريه العاملين في (المجمع الاستهلاكي المعلا) اضرابهم عن العمل الذي دام قرابة الـ ٣ ساعات صباح يوم الاحد الماضي وذلك على اثر اجتماع تم مع مدير المؤسسه وبمشاركة النقابه العامه لعمال التجاره والمصارف

وكان عمال وعاملات المجمع قد اضربوا عن العمل احتجاجا على عدم صرف علاوة غلاء المعيشه وعدم استلامهم مقابل عملهم الاضافي وكذا علاوه الصرافين وعلاوة المسؤوليه .

وفي الاجتماع الذي تم مع العمال اكد الاخ العقيد محمد مرغم مدير المؤسسه على انه سيتم صرف جميع العلاوات التي ستشمل العاملين في المرافق والمؤسسات الحكوميه الاخرى .

وقد اعطى العاملون للادارة مهله لتنفيذ وعدها خلال خمسة عشر يوما .

وزير النقل يلتقي اليوم ممثلي نقابتي النقل والطيارين

علمت «صوت العمال» ان لقاء سيعقد اليوم الخميس بين الاخ وزير النقل صالح عبدالله مثنى وممثلين عن نقابه النقل والمواصلات والمجلس العمالي في محافظة عدن واللجان النقابيه في مؤسسة «اليمدا» وكذا نقابة الطيارين لمناقشة مجموعة من القضايا والهموم المتعلقه باوضاع العاملين والطيارين .

وفي تصريح ادلى به لـ «صوت العمال» الاخ وزير النقل اكد فيه حرصه وقيادة الوزارة على معالجة قضايا العاملين والطيارين ، عبر التحاور والتنسيق مع اطاراتهم النقابيه بما يضمن مصالح وحقوق العاملين والطيارين ويوفر لهم ظروف عمل افضل

افتتاح ثلاثة فروع جديدة لبنك التسليف التعاوني والزراعي وإدارة منطقة بالمحافظات الجنوبية

صوت العمال - خاص

يفتتح بنك التسليف التعاوني والزراعي ثلاثة فروع جديدة له في محافظات عدن وابين والمكلا وكذا ادارة منطقه بالمحافظات الجنوبيه وفي تصريح ادلى به الاخ حسين قاسم عامر المدير العام للبنك

(التتمة ص٢)

المؤتمر الوطني العام الأول لحزب جبهة التحرير ينعقد اليوم في مدينة عدن

ينعقد المؤتمر الوطني العام لحزب جبهه التحرير بكافه تشكيلاتها صبيحة يوم غد الثلاثين من نوفمبر الجاري الموافق ١٣ جماد الاول ١٤١١هـ بالمسرح الوطني بالمنواهي في مدينة عدن الباسله تنفيذا لقرار اجمعت عليه قواعد

(التتمة ص٢)

نقابة الخدمات العامة في مذكرة للمكتب التنفيذي لاتحاد النقابات:

نطالبكم بضرورة الدعوة لتعديل منشور بدل غلاء المعيشة

وجهت نقابه الخدمات العامه مذكره الى المكتب التنفيذي للاتحاد العام للنقابات ، اشارت فيها الى ان التعميم الدوري رقم (٦) لسنة ٩٠م بشأن منح البدلات المقرر بقرارات مجلس الوزراء بتاريخ ١-١٠-٩٠ لموظفي وحدات الجهات الاداري

(التتمة ص٢)

العمال في شركة عدن لتموين البواخر يسحبون ثقتهم باللجنة النقابية

صوت العمال - خاص

سحب عمال شركة عدن لتموين البواخر ثقتهم من اللجنه النقابيه نظرا لعدم تفاعلها مع القرارات والتوجيهات الصادره عن النقابه العامه لعمال النفط والتي كان اخرها البيان الصادر عن النقابه العامه لعمال النفط التي دعت فيه جميع

(التتمة ص٢)

اختتام أعمال المؤتمر الثاني عشر لاتحاد النقابات العالمي

راجع ص٢

شملان
ماء معدني طبيعي نقي
شركة أروى لصناعة المياه المعدنية صنعاء ع.ب.ي

في المؤتمر ١٢ لاتحاد النقابات العالمي .. رئيس المكتب التنفيذي لاتحاد نقابات عمال اليمن :

اتحاد النقابات العالمي.. مثّل في نضاله الطبقي والتاريخي إرادة العمال ونقاباتهم

شاركت طبقتنا العامله ، ثله بوفد الاتحاد العام لنقابات ال الجمهوريه اليمنيه ، للمؤتمر الثاني عشر لاتحاد النقابات عالمي المنعقد للفترة من ١٣ ـ ٢٠ فمبر ـ ت ٢ / ١٩٩٠م وقد نت فرصه مناسبه لكي تنقل قتنا العامله اليمنيه صورة من هامها ونضالها وطنيا والذي كل بتحقيق الوحدة اليمنيه اسهامها القادم في تحقيق مهام ء الجمهوريه اليمنيه وصيانة صالح الطبقه العامله اليمنيه مكتسباتها .

وقد القى الاخ ـ راجح صالح اجي السكرتير العام للاتحاد كلمه عامه نقل في مستهلها تحيات العمال يمنيين الى عمال العالم كافه لاتحاد النقابات العالمي في مؤتمره الثاني عشر .

واشار في كلمته الى ظروف انعقاد المؤتمر المتزامنه مع التطورات الجديده التي يشهدها العالم وبالأخص بلدان اوربا الشرقيه التي تسير باتجاه تطبيق اقتصاد السوق . ومايستدعيه ذلك من تلاحم النقابات ووحدتها لمواجهة النتائج السلبيه المتوقعه .

واستعرض في كلمته ، نضال العمال اليمنيين من اجل تحقيق الوحدة اليمنيه كهدف استراتيجي يحمل في مضمونه الطابع الديمقراطي والايمان بالتعدديه السياسيه ، مشيرا الى انجاز النقابات لوحدتها على اساس الاستقلاليه الكامله .

كما اشار الى تركز خلافنا مع اسرة ال سعود في ثلاث نقاط هي الحدود والوحده والديمقراطيه . ونتائج الاجراءات السعوديه من تهجير واعتقال ومصادرة الامتعه .

وحول مهمات اتحاد النقابات العالمي ابدى الاخ راجح صالح تأييده للوثائق المقدمه مع التأكيد على الحاجه الى المزيد من اتاحة الديمقراطيه والتجديد المستمر ، والعمل على انشاء مراكز اقليميه لتكون هيئات الاتحاد ديناميكيه فاعله ومؤثره .

واشارت الكلمه الى ضرورة التأكيد على مواصلة النضال الطبقي ضد الامبرياليه ، مشيرا الى مكابدة البلدان الناميه للديون الخارجيه بسبب سلبيات النظام الاقتصادي العالمي حاليا ، داعيا بهذا الصدد الى نظام اقتصادي عالمي جديد لانظام فيه ولا استغلال ولابطاله ولاديون .

كما تحدث عن وضع منطقة الشرق الاوسط الذي ينذر باندلاع حرب مدمرة بسبب تعنت ورفض اسرائيل لقرارات واراده المجتمع الدولي كما دعا المجتمع الدولي الى الحيلوله دون وقوع حرب في منطقة الخليج . مهيباً في الوقت نفسه باشقائنا العرب بالعمل الجاد والمخلص مزاجل حل الازمه ضمن الاطار العربي . مطالبا بالانسحاب المتزامن للقوات العراقية من الكويت والقوات الاجنبيه من الجزيره والخليج والحدود اليمنيه وانسحاب اسرائيل من الاراضي العربيه المحتله عام ١٩٦٧م .

كما اكد تضامننا مع نضال شعب لبنان في استعاده وحدته واستقلاله ودعا في ختام كلمته كل المنظمات الاعضاء لتقديم الدعم السخي لاتحاد النقابات العالمي لديمومته واستمراره كضمانه للسير نحو الافضل .

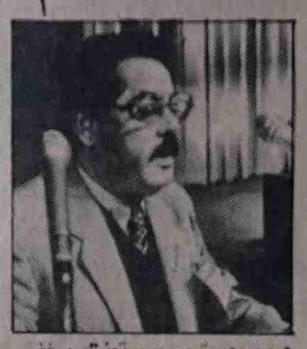

المؤتمر الثاني عشر لاتحاد النقابات العالمي يختتم أعماله
الخروج بوثيقة استراتيجية هامة وتحديد مهمات عقد التسعينات

اختتم المؤتمر الثاني عشر لاتحاد النقابات العالمي ، اعماله بنجاح في موسكو والذي عقد في الفتره من (١٣ ـ ٢٠ نوفمبر تشرين الثاني ، ١٩٩٠) حيث حضرته وفود من مختلف قارات العالم وقد ناقش مندوبو المؤتمر على مدى ايامه جمله من المهام والقضايا الاستراتيجيه والداخليه المتعلقه بدستور اتحاد النقابات العالمي كما انتخب ابراهيم زكريا رئيسا لاتحاد النقابات العالمي .

وطرحت في المؤتمر اتجاهات فكريه متمايزة تتعلق بطبيعة النظر الى المتغيرات الدوليه الراهنه ومدى انعكاسها على اوضاع وحركة الطبقه العامله عالميا .

وقد بدا واضحا انعكاس تلك المتغيرات على مستوى وطابع المهمات الستراتيجيه للطبقه العامله من خلال الوثيقه الهامه المعنونه بـ «الاستراتيجيات النقابيه للتسعينات والتي تطرح في امكانيات استجابة النقابات لما يحدث الآن من عالم متغير ، ومدى المشاركه في النقاش الدائر حول التنميه ، وقد تناولت الوثيقه تلك المهمات من خلال اولا : وضع العمال بالارتباط مع تطور الوضع الاقتصادي والتكنلوجيا والبيئه . وثانيا مدى قدرة النقابات على مواجهة التنسيق السياسي الذي تمارسه المجموعات فوق التوميه . وكذلك الاجور وفرص العمل والتكنلوجيا والرفاهيه الاجتماعيه ، كما تطرقت الوثيقه الى اوضاع النساء العاملات والعمال المهاجرين والشباب وفئات اخرى كما احتلت مسائل نزع السلاح والسلام اهميه خاصه .

وصاغت الوثيقه مهمة النقابات لعقد التعيينات على اساس كيفيه التدخل بأسلوب فعال وبناء ، حتى يتسنى توجيه العلاقات الاقتصاديه الدوليه .

وتجدر الاشاره الى ان المؤتمر ناقش في جلسه خاصه اقتصرت على المنظمات الاعضاء ، وضع النقابات في البلدان التي يجري بناء الاشتراكيه فيها وخلص الى القول بأن تجديد النقابات اصبح واقعا جديدا وحقيقه ايجابيه ، وهي تؤيد التحركات التي تسمح لها تجديد بناها واشكال تنظيمها .

كما نوقشت في المؤتمر وفي جلسه خاصه وثيقة التعديلات على دستور اتحاد النقابات العالمي .

واقرت في المؤتمر طلبات انتماء لعدد من المنظمات والاتحادات النقابيه من مختلف مناطق العالم بلغ عددها اربع عشرة منظمه كما صدرت عن المؤتمر عدة رسائل تحايا وتضامن ومنها رسالة التضامن مع شعب وعمال الجمهوريه اليمنيه التي ادانت قيام المملكه السعوديه على اجراءات طرد مايزيد على (٧٥٠) الف عامل يمني وممارسة التعذيب لأكثر من (٣٠٠) عامل في سجون السعوديه ، ودعا المؤتمر في رسالته الى الغاء هذه الاجراءات بحق العمال اليمنيين ودعا في الوقت نفسه الى ضرورة تخفيف محنة الشعب اليمني من جراء عودة هذا العدد الكبير من المهاجرين .

اللجنة المركزية للحزب الاشتراكي .... تتمة ص

القادمه في اطار التحضير للمؤتمر العام الرابع للحزب وامام مسائل اخرى حزبيه تضمنها التقرير السياسي عن نشاط المكتب السياسي بين دورتي اللجنه المركزيه .

المعروف ان هذه الدورة تأتي بعد ان اجرى الحزب تغيرا عميقا في دوره ووظائفه في سياق مراجعاته التقييميه نظريا وتطبيقيا واقراره بالتنوع والتعدد الحزبي والسياسي للممارسات الديمقراطيه وصيانة حقوق الانسان ولانجاز التقدم الاجتماعي والنهوض الحضاري للشعب اليمني .

وفي كلمة القاها الاخ علي سالم البيض في الجلسه الافتتاحيه للدورة اوضح فيها الاهميه التي انعقدت في اطارها هذه الدورة والتي يتزامن انعقادها مع الذكرى الـ٢٣ للاستقلال الوطني وعودة السيادة الوطنيه الى الاجزاء الجنوبيه من الوطن .. ومع الذكرى الاولى للثلاثين من نوفمبر يوم اتخاذ القرار التاريخي بتحقيق وحدة الوطن .

واكد في كلمه على الاهميه التي تمر بها بلادنا اليوم والمهام الملقاة امام القوى السياسيه في هذه الظروف والتي تستوجب عليها رفع درجة الشعور بمسئولياتها الوطنيه وتضافر جهودها والبحث عن الجوامع المشتركه وتوسيعها وجمع ايجابياتها في بوتقه واحده على قاعدة واهداف ومبادىء الثورة اليمنيه ، كما دعا الى اتخاذ موقف مسئول من الصعوبات التي تواجهها البلاد والابتعاد عن استغلالها لتحقيق اهداف سياسيه ضيقه واكد رفض الحزب الاشتراكي اليمني لاساليب الاستغلال المجحف والتلاعب بأقوات الناس والمتاجرة غير النزيهه بها وعدم الرضا عن اية اخطاء او اجراءات غير مبرره تمس معيشة الناس ، وتطرق في كلمته الى دور القطاعات الاقتصاديه الوطنيه في عملية التنميه والموقف الذي يجب ان تعمل من اجله الحكومه في اعداد موازنتها للعام القادم والذي يجب من خلالها تقليص الهوه بين الايرادات والنفقات وبما يؤدي الى تخفيض العجز والحد من ظواهر الاسراف والتبذير .

المؤتمر الوطني العام .... تتمة ص ١

جبهة التحرير في مؤتمراتها الفرعيه الدلاله الخاصه والعميقه للزمان والمكان .

وكانت لجنة التنسيق والاعداد والمتابعه قد عقدت آخر اجتماعاتها يوم ٢٧ نوفمبر الجاري (أمس الاول) برئاسة الاخ حسين عبده عبدالله امين السر على طريق التحضير النهائي للمؤتمر الوطني العام ، حيث وقفت امام الوثائق اللازمه للمؤتمر بالاستعانه بنخبة نوعيه من اعضاء حزب الجبهه اوكلت اليها الى جانب اللجان التخصصيه المنبثقه عن لجنه التنسيق والاعداد والمتابعه وسكرتاريتها العامه مهمه الاعداد والصياغه .

ووافقت لجنه التنسيق والاعداد والمتابعه على برنامج اعمال المؤتمر الوطني العام وموعد ومكان انعقاده

الهيئة الادارية .... تتمة ص ١

قانون النقابات الذي لايجيز نقل النقابي من عمله او المساس بأية حقوق او امتيازات يحصل عليها .

وقد اصدرت النقابه مذكرة وجهتها الى الاخوة رئيس واعضاء مجلس النواب والاخوة رئيس واعضاء مجلس الوزراء والاتحاد العام لنقابات عمال الجمهوريه ولجميع النقابات في الجمهوريه جاء فيها :

ان النقابه ترفض ان تكون اداة طيعه توجهها الاداره كيفما تشاء واستعرضت المذكرة محاولات رئيس مجلس الاداره بالنيابه المتعدده لاحتواء النقابه تاره بالوعود المعوله واخرى بالترهيب . وتاره بافتعال المشاكل .

فرصة للتفتيش .... تتمة ص ١

قانونيه .. ومنذ فترة طويله ، في ظل غياب النظام المحاسبي والرقابه والتفتيش عن ذلك .

الجدير بالذكر ان «صوت العمال» قد اثارت في اعداد سابقه لها بشكوك العديد من الجهات بما فيها نقابات تتم جباية اموال منها للمجالس المحليه بغرض تحسين المدن فيها ـ حول تلك الاموال وطرق واساليب صرفها كما لايتم اطلاعها على اي حسابات تخص تلك الاموال المستقطعه منها بالرغم من المطالبه المتكرره لتلك الجهات .

العمال في شركة .... تتمة ص ١

العاملين التابعين لها للاضراب عن العمل في ٣٠ سبتمبر بينما تقف اللجنه النقابيه لعمال الشركه موقف المعارضه من الاضراب ومطالب العاملين .

على اثر ذلك عقد عمال الشركه اجتماعا انتخابيا بحضور سكرتير عام النقابه العامه تم فيه انتخاب لجنه نقابية جديدة مع اتخاذ قرار جماعي يقضي بعدم السماح لاعضاء اللجنه السابقه بمزاولة العمل النقابي خلال خمس سنوات قادمه .

مما دفع باللجنه النقابيه السابقه الى عدم تسليم وثائق العمال التي كانت بحوزتها للجنه النقابيه المنتخبه اضافة الى رفض سكرتير اللجنه النقابيه السابق بتسليم مقر النقابه في الاداره وعمل على تحويله الى مكتب له كمشرف الصيانه وهو منصب شغله اخيرا . لذلك تطالب اللجنه النقابيه بشركه عدن لتموين البواخر بإعاده احد مقراتها لتمارس عملها النقابي وفقا لقانون حقوق وواجبات اللجان النقابيه ..

نقابة الخدمات .... تتمة ص ١

للدوله والمؤسسات العامه والمختلطه وتحديد بدل غلاء المعيشه المشار اليه في الفقرة (٩) من التعميم والذي اقتصر منحها لموظفي المؤسسات العامه والمختلطه .. ان هذا التعميم قد سبب تذمرا ملحوظا بين اوساط العاملين في المرافق التابعه لنقابتنا والتي لاتدخل ضمن تصريف المؤسسات العامه والمختلطه وطالبت المذكرة باعادة النظر في هذا التعميم محذره انه اذا لم يتم ذلك سوف يعلن العمال اضرابا شاملا لتلبية مطالبهم .

بيان صادر عن النقابة العامة لعمال حقول النفط ومصافي البترول

الى جميع عمال وموظفي شركه «هنت اليمنيه» والشركات المقاوله من الباطن .

الاخوة العمال : ـ

بناء على مطالبتكم المستمرة للهيئه الاداريه بالاعلان عن اتخاذ موقف تجاه التباطؤ والتمييع لقضاياكم ومطالبكم المتفق عليها مع جهات الاختصاص في الدوله بموجب المحاضر العديدة الناتجه عن عدة اجتماعات ابتداء من ٢٧ يناير ١٩٩٠م والتي لم تؤخذ مأخذ التنفيذ حتى يومنا هذا ، نعلمكم بأن الهيئه الاداريه لنقابتكم في اجتماعها المنعقد بتاريخ ٢٢ـ١١ـ٩٠ قد قررت الاضراب الشامل في كافة المواقع اعتبارا من يوم الاحد الموافق ٢ـ١٢ـ١٩٩٠م .

الاخوة العمال :ـ

.. ان الهيئه الاداريه للنقابه لم تألوا جهدا بطرح همومكم على الجهات المعنيه صاحبة القرار والمصلحه سعياً منها في ايجاد جو من الود والتفاهم لمعالجة تلك الهموم بما يخدم مصلحة الجميع ، ولم تبالغ النقابه حينما تقدمت بمذكرتها المؤرخه ٢٢ـ١٠ـ٨٩م الى نائب وزير العمل والشؤون الاجتماعيه حينها عند زيارته للموقع بتوجيهات من الاخ رئيس الجمهوريه لمعالجة قضايانا معالجه صائبه ، الا انه وللاسف لم تتخذ اي اجراءات لتنفيذ ماتفق عليه بموجب محضر الاجتماع المنعقد بوزارة العمل في ٢٧ـ١ـ١٩٩٠م والذي تم فيه اقرار عشره مطالب لتنفيذها مما اضطرنا الى رفع مذكرة مباشرة الى «شركه هنت» بتاريخ ٣٠ـ٣ـ٩٠م تضمنت عدة مطالب وكان يحذونا الامل والرغبه الصادقه باقامة علاقه يسودها الود والتفاهم لمناقشة تلك المطالب والوصول الى مايحقق مصلحة الطرفين بالطرق الوديه المتعارف عليها استنادا الى القانون بأحقية العمال وممثليهم بالتفاوض المباشر مع صاحب العمل ، ولكن وللاسف بدلا من ان تقبل الشركه الجلوس مع ممثلي العمال وهي اكثر الجهات معرفة بأن ذلك المطلب شرعي الا انها رأت استخدام وزارة النفط حاجزاً بينها وبين عمالها ، وبالفعل فوجئنا على غير توقعاتنا ، وصول وفد وزارتي النفط والعمل ومدير الأمن والذي كان لنا شرف وقوفه وتأييده لمطالبنا الشرعيه عكس ماكانت ترمي اليه عناصر وزارة النفط من اصطحابه لحضور الاجتماع ، ورغم تفهم النقابه للتركيبه الخاطئه لوزارة النفط حينها ، الا انها سعت لانجاح الاجتماع والخروج بالموافقه على الحد الادنى لتلك المطالب والتي فشلت الوزارة بتنفيذها فيما بعد ولم تستطع ان تصل بالتزامها الى بوابة الشركه .

ياعمالنا البواسل :ـ

ان رؤية النقابه لوضع الشاذ الذي كان سائدا والذي تمثل في رفض الشركه التفاهم مع الجهات القانونيه في الدوله الا عبر وزارة النفط فقد توخت النقابه خيرا بتغييره بعد قيام دولة الوحدة المباركه مثلنا مثل كافة قطاعات الشعب اليمني ولقد غمرنا الفرح جميعا بتغيير قيادة الوزارة انطلاقا من فهمنا بأن هناك مفاهيم وقيما جديدة سوف ترسي دعائمها في مجتمعنا ، وعلى هذا الاساس تقدمت النقابه بمذكرات الى قيادة الوزارة الجديدة لاحياء تلك المطالب ولاعادة الحياة الى تلك العقول والضمائر التي نسيت حقوق ابنائها حتى اضطررنا نظرا لعدم الاستجابه الى اعلان الاضراب يوم ١٥ يوليو ١٩٩٠م والذي تمخض عنه محضر ١٧ـ٧ـ١٩٩٠م والتزام وزيري النفط والعمل وبحضور الاخ المحافظ وبعض كوادر الوزارة وغياب شركة هنت اليمنيه للنفط مجددا .

الاخوة العمال :ـ

اننا نعيد الى اذهانكم انه بالرغم من تغيير شكل الارض اليمنيه باعلان الوحدة لم يواكبه اي تغيير بتركيبة وزارة النفط والتي واصلت الوقوف امام مطالب العمال واقحمت نفسها في مالايرضى لها من الفشل الذي واجهها بعد اعلان التزامها بتنفيذ ماتفق عليه خلال شهر من تاريخه وتقديرا من النقابه وعدم رغبتها في حدوث اي شكل من اشكال الخلاف مع الوزارة احتراما منها لمهماتها على امل ان تراجع الوزارة موقفها وتغيير نوع العلاقه السابقه مع الشركه استنادا الى القانون ، الا ان ذلك لم يحدث وتوالت الاجتماعات لتمكينها من الزام الشركه بالتنفيذ وكان آخرها اجتماع ١١ـ١٠ـ١٩٩٠م والذي نص على ضرورة الزام الشركه بالتنفيذ خلال مدة أقصاها شهر .

وهكذا انقضت الفترة المحددة ولم يتم تنفيذها .

اخواننا العمال :ـ

لقد رأت الهيئه الاداريه ان تتحلى بالنفس الطويل تجاه سلوك وتصرفات وزارة النفط لعلمها بان الوزارة سوف تواجه فشلا ذريعا امام صلف وتعنت شركه هنت المستمر وممارستها لأساليب العسف والقهر لعمالنا وكوادرنا اليمنيه لذلك فان النقابه المخوله للتحدث بأسمائكم تحمل الوزارة وشركة هنت وشركات الباطن المسؤوليه الكامله لتجاهلهم المستمر ورفضهم تحسين شروط العمل وظروف العمال الامر الذي قد ينتج عنه عواقب وخيمه في المستقبل . ان الهيئه الاداريه تحل نفسها من اي التزام قادم مع وزارة النفط وتتوجه مباشرة الى شركة هنت ومقاوليها مطالبة اياهم بالوقوف موقف المسؤوليه نحو عمالهم كما تلزم الوزارة بتنفيذ ماالتزمت به سابقا ، كونها الجهه التي عمدت الى تمييع مطالب العمال المشروعه مالم فإن الاضراب الشامل في كافة الدوائر واقسام الشركه وشركات الباطن يبدأ سريانه اعتبارا من يوم الاحد الموافق ٢ ديسمبر ١٩٩٠م الساعه السادسه صباحا على النحو التالي :ـ

اولا :ـ يتوقف جميع العمال والموظفين اليمنيين لدى شركه هنت وشركات الباطن عن العمل في جميع مرافق العمل التابعه للشركه ويستمر ذلك حتى تلتزم شركة هنت وشركات الباطن بتنفيذ مطالب العمال .

ثانيا :ـ على عمال الشركات الخدميه للتموينات الغذائيه الاستمرار بأعمالهم لمدة اربعة وعشرين ساعه من بداية الاضراب واذا لم يستجب لتنفيذ المطالب سوف يشملهم الاضراب ماعدا عمال المطابخ .

اننا نناشد كافة النقابات والمنظمات الجماهيريه والاتحادات المهنيه والابداعيه تأييد موقفنا هذا بالوقوف الى جانبنا في قضايا ومطالب عمالنا العادله والمشروعه لارغام الشركه على احترام قوانين بلادنا السائده وتنفيذ مطالبنا .

والله الموفق .

الهيئه الاداريه للنقابه

صادرة بتاريخ ٢٥ـ١١ـ١٩٩٠م

بيان من مجلس تنسيق نقابة المصارف يدين قرار تحويل رئيس نقابة البنك اليمني للإنشاء والتعمير

ان قيام ادارة البنك اليمني للانشاء والتعمير ممثلة برئيس مجلس الادارة بالنيابه الاخ احمد محمد علي والذي اصدر قرارا بابعاد رئيس نقابة البنك اليمني للانشاء والتعمير من عمله وتعليق وضعه الوظيفي ، وهو قرار مخالف لقانون النقابات ، وتعنت صارخ ، وبادرة خطيرة تهدف الى معاقبة كل نقابي يتبنى بصدق وشرف الدفاع عن حقوق العاملين الذين منحوه ثقتهم ، كما يهدف ذلك الاجراء الى احتواء العمل النقابي وجعله اداة طيعه بيد السلطه الاداريه وتمييع مطالب العاملين العادلة والمشروعه .

ان مجلس تنسيق نقابات المصارف العامله بالجمهوريه يستنكر ذلك الاجراء التعسفي ويعتبره اعتداء صارخا على حرية العمل النقابي وعلى التجربه الديمقراطيه الوليدة واستهتارا بالغا بالقوانين الساريه وعلى رأسها قانون النقابات الذي نظم كيفية نقل النقابيين وكفل عدم المساس باية امتيازات يحصلون عليها من عملهم الوظيفي وكذا عدم تقييد نشاطاتهم النقابيه اثناء دورتهم الانتخابيه ، وعلى ان لايكون النقل في الوظيفه اجراء عقابيا .

اننا نطالب ادارة البنك بسرعة تصحيح موقفها واحترام القوانين الساريه والكف عن ممارسة التعسفات بكافة اشكالها بحق القيادات النقابيه وتنفيذ جميع المطالب المشروعه التي تقدمت بها نقابة البنك اليمني وتمت موافقة ادارة البنك عليها ، فالم فانه في حالة اصرار ادارة البنك على موقفها المتعنت هذا فستكون هي وحدها السبب في ارباك العمل المصرفي العام ، لانها هي التي تتعمد ممارسة تصرفات تعسفيه غير مسؤولة تجاه العاملين وممثليهم النقابيين دون اية مبررات منطقيه ، اللهم ارضاء لرغباتهم التسلطيه والمخالفه للقوانين والتي تضر بمصلحة العمل في مثل هذه المؤسسه الوطنيه المصرفيه الهامه .

اننا نحمل ادارة البنك اليمني كامل المسؤوليه فيما اقدمت عليه ونطالب مجلس ادارة البنك سرعة التدخل لايقاف مثل تلك القرارات الغير مسؤوله ونؤكد وقوفنا وتضامننا الكامل مع الهيئه الاداريه لنقابة البنك اليمني للانشاء والتعمير ومع القرارات التي ستتخذها لحماية حقوقها وكيانها النقابي .

والله ولي التوفيق ..

١ـ نقابة بنك اليمن الدولي

٢ـ نقابة بنك الاندوشين

٣ـ نقابة البنك العربي وبنك الاعتماد

٤ـ نقابة البنك المركزي اليمني والهيئه التحضيريه)

٥ـ نقابة البنك اليمني للانشاء والتعمير

وقفه مع .... تتمة ص ٨

اسعد لفرانه نتيجه لارتباطي بموعد عمل مع بعض الزملاء :

استوقفني وانا أهم بترديعه .. يعني متى حايحصل حرب .. الكويت ..

قلت له : اطمئن لن يكون هناك قتال في المنطقه بسبب مشكلة الكويت ايضا لن تحل الا عربيا ..

حصاد الانتفاضة في أسبوع

إعداد
المنصلية الفلسطينية
عدن
قسم الإعلام

● ابلغت سلطات الاحتلال الصهيوني اصحاب ١٥ منزلا في بلدة بني نعيم قضاء الخليل نيتها هدم منازلهم حتى نهاية الشهر الجاري بدعوى البناء بدون ترخيص .

● تدور في فلسطين اعنف المواجهات صباح اليوم بعد محاصرة قوات العدو لمدرستي السعديه الثانويه والسلام الاعداديه واندفاع الجماهير لنجدة الطلاب المحاصرين واسفرت المواجهات حتى الآن عن اصابة ٥ مواطنين بالرصاص الحي اصابة احدهما خطرة . عشرات حالات الاختناق والضرب المبرح اعتقال عشرة طلاب ونقلهم الى مقر الحاكم العسكري . جرح اربعة من جنود العدو بجراح خلال الصدامات تحطيم زجاج سبع دوريات عسكريه وعشر سيارات للمستوطنين اعلان المدينه منطقه عسكريه مغلقه ومنع الدخول اليها والخروج منها والصدامات مازالت مستمرة . صمدت مواطنه صباح اليوم وحالتها خطرة جدا .

● كانت حصيلة المواجهات في قطاع غزة ليلا جرح اربعه مواطنين بالعيارات الناريه واصابة ٢٣ مواطنا . اجهاض ٥ مواطنات من القطاع من جراء الغاز المسيل للدموع . دهس اربعة مواطنين بسيارات عسكريه ليلا بشكل متعمد .

● نابلس : مواجهات في مدينة بلاطه صباح اليوم مازالت مستمرة تحطيم زجاج عدد من دوريات العدو العسكريه هدم منزل صباح اليوم في قرية الزاويه بحجة عدم الترخيص .

● الخليل : تحطيم ثلاث سيارات في شارع اسلام .

● جنين : اعتقال سبعة شبان من قباطيه وعشره من مدينة جنين بعد مداهمة منازلهم ومهاجمة عدد من دوريات العدو اقتحام قوات العدو لقرية رمانه لليل واعتقال ثلاثة شبان واقتحام قوات العدو لقرية كفروان ، واقتحام عشرات المنازل ليلا ، واقتحام قوات العدو لقرية مقفوعة ومواجهة عنيفه على مداخلها ليلا .

الديمقراطية كلمة مرة ... تتمة ص ٨

وبناء تجربه ديمقراطيه على صرح متين .

وثمة وجهات نظر تدعم فلسفه ديمقراطيه «الحكومه» بمبرر ان البلاد في ازمة اقتصاديه ، وهناك اخطاء كبيره وفساد مستشرى والحكومه لاتملك عصا سحريه لتغيير التوجه نحو مزيد من البناء والاستقرار وتلبيه كل الطموحات ثم يأتي مجلس النواب ليفرض توجيهاته دون ادراك للامكانيات التي تملكها الدوله او مستوى الكادر الذي سينفذ هذه التوجيهات .

ان البلاد تمر بظروف صعبه لكن المزيد من مكافحة الفساد هو السبيل للتطور .. واذا لم تستفد الحكومه من ضغط مجلس النواب في التخلص من عقدة الثاني واتباع سياسة النفاق والمجامله ومراعاة فساده الفساد في اجهزة الحكومة اذا لم نستفد من ذلك الان . فلن سنجر الدوله الى الطريق الصحيح فالوطن ربما يحتاج الى مليارديرات لقضاء على الرشوة .. بل حاجة لمسئول شريف . وضمير وطني يقظ وشجاعه وزير .. ومجلس النواب يمثل رغبه وتطلع المواطن في مواجهة سرقات المال العام وفي تنفيذ القانون .. وفي ادخال الترشيد على الحكومه واجهزتها المدنيه والعسكريه .. وفي حماية الحريه ، واحترام حقوق الانسان ولايخال اي مواطن ان توجيهات مجلس النواب ستكون ضده وضدها .. بل هي توجيهات تثق انها تخدم الوطن ومسيرة النهضه والتطور . فاطيعوا النواب تطاعوا . ايها الوزراء ابواب وثلاثه ملاحق .. ومما في التمهيد ..

«تتميز العلاقات السعوديه الخارجيه ، بانها تتغير وتتبدل ادوارها المختلفه حسب منطق الامكانية .. فعندما يشعر النظام بضعف في قدراته العسكريه او السياسيه فانه يعقد التحالفات والمعاهدات والاتفاقيات الثنائيه والجماعيه ، ويقدم التنازلات ويلجأ وراء سبل دعم واستقرار بلاده

اما عندما تتعزز قدراته وينامي قوته فانه يسعى الى التملص من الاتفاقيات وعقد اتفاقيات اخرى تتناسب والحاله الجديده التي يعيشها ..

ويمكن ملاحظة ان النظام وتبعا منه لهذا المنطق يسعى الى مضاعفة عقد صفقات التسلح الضخمه وذلك من اجل تعزيز حالة القوة والصمود في موقع اقوى في سلم السياسة الدوليه .. وعلاقة النظام السعودي (في ادواره الثلاثه) اختلفت وفقا لهذا المنطق .. ولم تخرج علاقته مع اليمن عن هذا الاطار .

السعودية تبتلع اليمن ... تتمة ص ٨

والتي كان آخرها في مايو ١٩٨٧م ، والمصادمات الحدوديه التي تقع كل عام تقريبا حتى آخر صدام عام ١٩٨٧م .. وعشرات بل مئات التدخلات السعوديه الصارخه في الشؤون الداخليه لليمن ..

.. دماء ودموع ومهانات وتطاول على اكبر الشخصيات في اليمن .. تلك هي العلاقه بين النظام السعودي والشعب اليمني منذ مايزيد على نصف القرن . لقد استغل النظام السعودي المال بصورة مقززة في علاقاته مع اليمن .. مستفيدا من ضعف الموارد الماديه في اليمن في هذه الفترة من الزمن .. فزيادة الدعم او انتقاصه او قطعه مرتبط بارتهان النظام في اليمن بالسياسه .. السعوديه .. ويكرر النظام السعودي (لاتتدخل في الشؤون الداخليه للدول الاخرى)!! دعم عسكري مباشر لمعارضي (اليمن الجنوبي) واشعال الحرب .. ويكرر النظام (لاتتدخل في الشؤون الداخليه للدول الاخرى) !! وتزحف الدبابات والمدرعات ويحلق الطيران العسكري السعودي فوق اراضي اليمن ليقصف ويقتل ويدمر في اليمن (لاتتدخل في الشؤون الداخليه للدول الاخرى) !! محاولات انقلاب عسكريه والقبض على القائمين بها واعترافهم بالدعم السعودي لهم .. كذلك (لاتتدخل في الشؤون الداخليه للدول الاخرى)! عرض الكتاب :

● الكتاب يتألف من خمسة ابواب ... تتميز العلاقات السعوديه الخارجيه ، بانها تتغير وتتبدل ادوارها المختلفه حسب منطق الامكانية .. فعندما يشعر النظام بضعف في قدراته العسكريه او السياسيه فانه يعقد التحالفات والمعاهدات والاتفاقيات الثنائيه والجماعيه ، ويقدم التنازلات ويلجأ وراء سبل دعم واستقرار بلاده

اما عندما تتعزز قدراته وينامي قوته فانه يسعى الى التملص من الاتفاقيات وعقد اتفاقيات اخرى تتناسب والحاله الجديده التي يعيشها ..

ويمكن ملاحظة ان النظام وتبعا منه لهذا المنطق يسعى الى مضاعفة عقد صفقات التسلح الضخمه وذلك من اجل تعزيز حالة القوة والصمود في موقع اقوى في سلم السياسة الدوليه .. وعلاقة النظام السعودي (في ادواره الثلاثه) اختلفت وفقا لهذا المنطق .. ولم تخرج علاقته مع اليمن عن هذا الاطار .

يتبع

اجتماع ٢ فروع ... تتمة ص ٢

لـ«صوت العمال» اوضح فيه ان هذه الفروع ستؤدي الى انتشار خدمات البنك الاقراضيه والمصرفيه في المحافظات الجنوبيه وتلبية احتياجات المزارعين والصيادين وكذا التعاونيات الزراعيه والسمكيه من المعدات والآلات ومدخلات الانتاج وصولا الى تحقيق الاستغلال الامثل للثروه الزراعيه والسمكيه وبما يكفل الاكتفاء الذاتي والامن الغذائي في البلاد .

مولود خالد

رزق الاخ خالد عبدالواحد بمولود جديد اسماه ياسين . فالف مبروك ياأبا ياسين وبالم ياسين

(صوت العمال)

● يهنىء الاخ دائم شاهر محمد اخويه محمد هزاع اليهوب وسيف سعيد سالم بمناسبة ارتزاقهما مولودين جديدين فالف مبروك ومزيدا من البنين والبنات .

● تنعى نقابة المهن التعليميه وفاة النقابي البارز في النقابه الاستاذ ياسين سيف شمسان التي نوبة قلبيه مفاجئه . للفقيد الرحمه ولذويه الصبر والسلوان

فقدان شنطة

شنطه سوداء بها نظارات طبيه ووثائق واوراق وتقارير طبيه باسم الطفله سها اصيل عبدالعزيز من يجدها الاتصال بـ (صوت العمال) ولـه جزيل الشكر .

ذكرى الاستقلال والتوحد

محمد عبدالله ثابت

مع كل مناسبة وطنية تهل على شعبنا الا تذكرنا كم من التضحيات قدمها هذا الشعب الطيب في مختلف المراحل البطوليه التي خاضها ضد كافة اشكال الغزو والاحتلال ابتداء من الاحتلال البرتغالي والعثماني وانتهاء بالاستعمار البريطاني لبلادنا .. ولان لكل مناسبة خصوصياتها فان الثلاثين من نوفمبر هو يوم مشهود في حياه شعبنا اليمني كونه يشكل ثمرة النضال المسلح وبداية عصر جديد ليمن حر ومستقل .

فمع بلوج واشراقه شمس الحريه في سماء بلادنا في الثلاثين من نوفمبر ١٩٦٧م ، رفرف علم الجمهوريه بعد نضالات وتضحيات بطوليه خاضها شعبنا ليس فقط خلال فترة الكفاح المسلح بل طوال الفترة التي قبع الاستعمار في بلادنا وان كانت المقاومه الشعبيه لم تكن بالشكل المنظم الا ان الشعب ظل يقاوم باديا عدم رغبته لاحتلال ارضه ووطنه ... فطوال قرن ونيف من الزمن لم تهجع للمستعمر عين على الرغم ماقام به من اساليب وممارسات بشعه بحق الشعب الا ان ذلك لم يثن عزيمة الوطنيين من المقاومه تارة بالكلمة المعبرة وتارة اخرى بالعمل الفدائي والاضرابات وبالمظاهرات المندده بالسياسه الاستعماريه ... على الرغم من سياسة الاستعمار المتبعه «فرق تسد» حيث عملت على تقسيم وتشتيت البلد الى مشيخات وسلطنات الا ان تلك السياسه لم تنجح ببقاء الاستعمار بالرغم من زرعه للعملاء والمشائخ وماتركته هذه السياسة من تمزق واقتتال بين القبائل وبين ابناء الشعب الواحد .

ومع رحيل آخر جندي محتل لبلادنا ، حقق شعبنا حلمه الذي ظل يهدد ويقارع في سبيل التحرر والاستقلال ... واتى اليوم المبارك في الثلاثين من نوفمبر بميلاد جمهورية اليمن الجنوبيه انذاك وارتفع علم الجمهوريه على مبنى الجامعه العربيه والامم المتحدة ودخلت عضوا اساسيا في اطار الامم المتحدة وفي اطار الاسرة العربيه .

وعلى الرغم من ان الفترة الفاصله منذ الاستقلال هي «٢٣» عاما الا ان يوم الاستقلال هو يوم خالد ظل وسيبقى مصدر فخر واعتزاز لكافة الاجيال .. كيف لا وهو اليوم الذي استعدنا فيه كرامتنا وحررنا وطننا من دنس المستعمر البغيض .

ولما ا اليوم من وقع خاص في حياة شعبنا اليمني الابي ، فقد تم حتيار الثلاثين من نوفمبر ليس كيوم للاستقلال فقط بل ويوما وحدويا حيث اعلن في هذا اليوم من عام ١٩٨٩م يوم اعلان الوحده اليمنيه ذلك الحلم العظيم الذي اكمل فرحة شعبنا بإعادة توحيد ارضه ووطنه وانهى والى الابد مرحلة التشطير وذلك في الثاني والعشرين من مايوم ١٩٨٩م .

والان ونحن نطفئ الشمعه الثالثه والعشرين من عمر الاستقلال فبالوقت نفسه فاننا نشعل الشمعه الرابعه والعشرين لاستقلال اليمن موحدا وحيده الذي اصبحنا ننعم تحت راية الجمهوريه اليمنيه الفتيه .

فمرحى لعيد الاعياد والامجاد ، عيد الاستقلال والتوحد .

.. ومستعظم النار من مستصغر الشرر !

مهذا هو ياصديقي ميثاق العمل الصحفي وشرف المهنه وهذه هي أساسا رسالة الصحافه التي يجب ان يناضل كل صحفي شريف من اجل تحقيق مبدأ الحريه والديمقراطيه والعدل والمساواه والتكافل والاسهام الامثل من اجل بناء مجتمع يمني متطور ومتسلح ثقافيا وايديولوجيا ومن اجل ان يعي كل ذي حق حقه ويناضل من اجله وان تصحح كل الاوضاع المغلوطه في كل منحى من مناحي الحياه .. واذا لم يستخدم اليوم - اكثر من اي وقت مضى - اسلوب المصارحه والمكاشفه والمجابهه فكيف يمكننا ان نطور ونبدع لنبني مجتمعا خاليا من الانانيه والحقد والاستبداد واستغلال الانسان لأخيه الانسان . وهذا جزء يسير من وثيقة حقوق الانسان التي تناضل الشعوب المحبة للخير والسلام من اجل تحقيقه .

واذا غضضنا النظر عنها من الآن فسوف تنمو وتترعرع كما تنمو النباتات الطفيليه او كما يحلو للبعض ان يسميها (النبته الشيطانيه) والتي يجب اقتلاعها بسرعه حتى لاتستفحل في مجتمعنا .. لاحقني صديقي بسرعه وقال لي:

- لماذا ظهرت هذه الامور اليوم فقط ولم نكن نعلم عنها شيئا في الماضي ؟ (أي قبل إعادة الوحدة اليمنيه) .

أجبته على الفور وبسخريه شديدة :

لابد انك ياصديقي لم تكن تتابع إصدارات الصحيفه باستمرار أو لعلك لاتقرأها مطلقا . اولا ياعزيزي يجب ان تعلم بأن الصحيفه كانت قبل إعادة الوحدة اليمنيه قد حققت انتشارا واسعا في كل انحاء الجمهوريه - الشطر الجنوبي سابقا - وانها قد حققت تزايدا متسارعا في حجم المبيعات وزيادة ايراداتها الى حد انها كانت تنزل الى الاسواق مساء (الاربعاء) فلا يكاد يطلع عليها نهار (الخميس) فلاتجد منها عددا واحدا وذلك يعود الى مصداقية الطرح وشجاعة النقد المبدئي والبناء التي كانت ولازالت تنتهجه الصحيفه ، مما اكسبها ثقة جماهير قرائها ونتذكر مقالا نشرته الصحيفه في يوم ما في احد اعدادها أدى الى المضايقات والملاحقات الكثيره لعدد من الصحافيين والاداره في الصحيفه لثنيها عن دورها الكبير ممن كانوا يشعرون بأن هذا الطرح أو ذاك قد مسهم بصوره مباشرة او غير مباشرة ..

وماقبل اصدار قانون الصحافه والمطبوعات ... وماقبل إعلان اهمية ممارسة الديمقراطيه في بلادنا وتحت حماية الدستور والقانون .

واختتمت اجابتي :

ان هذا الطرح الذي تطرحه الصحيفه لم يكن «وليد اليوم» اي ليس بعد إعادة الوحدة اليمنيه وانه ليست الوحدة اليمنيه هي الملهم كما فهمت من سؤالك أو أن هذه الممارسات قد نشأت بعد الوحدة وهذا ايضا مايتذرع به كل أعداء الوحدة اليمنيه سواء في الداخل او الخارج ومن يحاولون زرع الاشواك وخلق الفتن ولكن هذا مبدأ دأبت عليه صحيفتنا الشجاعه (صوت العمال) ويجب ان تسير عليه كل صحفنا المحليه سواء الرسميه او المعارضه او الشعبيه حتى نكشف للمجتمع اليمني كله مكامن القصور والاخفاقات في عملنا ومعاملاتنا ونصححها ونقيم اعوجاجات البعض من قوانيننا وممارساتنا ومسؤولينا لنبني مجتمعا يمنيا صالحا عادلا يعيد للتاريخ ما وجهه الذي نضب ونعيد لليمن اعتبارها الذي فقدته يوما مابين الامم وان لم ننقد ونكشف كل مغلوط بمصداقيته بعيدا عن التحامل او الانقاد لغرض التشنيع بأحد - لاسمح الله - فمتى يتم لنا ذلك . ويجب ان نعي جيدا مضمون المثل القائل (ان مستعظم النار من مستصغر الشرر) وقبل ان تسري النار في الهشيم فلنتهمه كله وحينها لن يفيدنا ان نضرب كفا بكف او نلطم خدودنا حسرة .

أتمنى ان يلقى موضوعي هذا استحسانكم ورضاكم .

مع تقديري العميق .

محمد سعيد ردمان
الهيئة العامة للثروة الكهربائيه - عدن

تعميم (٢٣) يخدم فئة معينة من الناس فقط !

هناك بعض القوانين والاجراءات والتي للاسف تسرد الينا هذه الايام وكأننا في حلم ، واحدث هذه القوانين التعميم الاخير لوزارة الخدمه المدنيه والاصلاح الاداري لسنة ١٩٩٠م بشأن منح البدلات المقرة من قبل مجلس الوزراء في تاريخ ١-١٠-١٩٩٠م ، ترى هل هذا التعميم هو منصف للعاملين ؟ اطلاقا غير منصف بل أتى ليخدم فئة معينه من الفئات . واتذكر كلمة قالها الرئيس علي عبدالله صالح «بأن بعض القوانين تفصل تفصيل» وهذه هي الحقيقه في هذا التعميم اتى ليخدم المسؤولين فقط ، وأستغرب من هذا التعميم ايضا في بند علاوة غلاء المعيشه وهذه هي قصمه لوحدها . ماسبب تحديد علاوة غلاء المعيشه لموظفي المؤسسات العامه والمختلطه فقط ؟ سؤال موجه الى وزارة الخدمة المدنيه ، او لمن كيف هذاالقرار ؟ ، ترى هل بقية العاملين في المرافق الاخرى لايستحقون هذه العلاوة ؟ ولماذا ؟أم ان الدوله ستفتح اماكن ومجمعات خاصه لشراء محتاجات الناس من السلع والغير مشمولين في بند علاوة غلاء المعيشه ، وغلاء المعيشه هذه الايام لاداعي للتحدث عنها لانه سبقني الكثير من زملائي في الكتابه حول هذا الموضوع ومدى التسيب الموجود للتجار والتحكم في السوق كما يريدون .

ارجو من جهات الاختصاص النظر مرة اخرى في هذا التعميم بشكل عام والذي لايخدم العمال بل يحرمهم .. وانى ليخدم فئة محددة من الناس فقط .

وللصبر حدود ..

عبدالله بن عبدالله ناصر
عضو السكرتارية العامة - نقابة البناء والانشاءات

بندر عدن

عبدالله دهيس

التوظيف في عدن ومعادلة الشهادة في صنعاء !

● من اخر «البدع» و«العجائب» واسلوب «الجرجره» والتلذذ ببهذلة الناس ومنهم الكوادر ومع سبق الاصرار والترصد .. ان فرع وزارة الثروة السمكيه بعدن - مشكورا - قال بالحرف الواحد - وعلى لسان دائرة الكادر .. قال لخريجيه والذين بعثوا من قبل الوزارة الى الاتحاد السوفيتي والتموا دراستهم بنجاح .. اذا اردتم ان تتوظفوا ، عليكم بتعديل شهادات تخرجكم في صنعاء .. والتعديل واعتماده ، لابد وان يتم .. في وزارة الخارجيه ،منظمة اليونسكو ، السفارة السوفيتيه - قسم الترجمه ،وزارة التربيه ، الباحث وعدد من الجهات الاخرى» وتستطرد فرع وزارة الثروة السمكية بعدن ، عند ابلاغه للخريجين بهذا «النبأ الهام» .. ان ذلك يأتي تنفيذا لمنشور صادر عن الوزاره في صنعاء .. والذي مع الاسف لم يبرزه الفرع امام الخريجين ! هذا قاله للصحيفه احد الخريجين .

● لذا انا اقول .. اذا كان هناك بالفعل منشور ينص على القيام بمثل هذا الاجراء لمعادلة شهادة الخريجين ، فان ذلك يعني .. اصرار من اصدره على تعقيد الامور .. واذا كان وزير الاسماك على دراية بمثل هذا المنشور وقرأه ووقع عليه بـ «العشر» ، فعلى الدنيا السلام .. ومعها ادعو «الحكومه» بحسن الخاتمه والعمل الصالح ، ونحو مزيد من النجاح في استكمال ترتيب اوضاع مؤسسات دولة الوحدة .. باسلوب اطلع الى صنعاء حيث توجد المركزيه هناك ، حتى اذا اردت الخروج في اجازة او حضور «زواج» زميل لك !

● فياحكومه .. وياوزراء .. وياوزارات مركزيه .. وبضمنها وزارة الاسماك .. لماذا تعقيد الامور .. التي قد تسيء الى الوحدة .. ربما بدون قصد وعن حسن نية - فماهو الضرر اذا تم تعديل الشهادات الخريجين من المحافظات الجنوبيه في فروع الوزارات بعدن .. ؟! ولماذا ايضا لاتمنح هذه الفروع ، صلاحيات اوسع .. تسهل معاملات الناس والمواطنين ، وبصورة سريعه ، بدلا من اسلوب .. (انتظر بانسال الوزير في صنعاء ..) .. او (بانشوف المدير المالي .. او مدير الكادر او الضابط الاداري) .. وهذا بالفعل مايتم يوميا .. فلا تعجبوا اعزائي .. عن قصة ذلك العامل الذي اشترى نظارة - وهو طبعا - يعمل في عدن ، وطلبوا منه تعميد فاتورة الشراء في صنعاء ، حتى يتم صرف النسبه المقررة من قيمتها وفق قانون العمل والضمان الاجتماعي !

● انها بالفعل مهزلة - وضحك على ذقون عباد الله - وحتى الان لاأدرك ماهو الهدف من كل هذه التعقيدات ؟!

● القضيه مأساويه ومزعجه بل ومقلقه للجميع وبخاصة العاملين والموظفين في المحافظات الجنوبيه وفي مقدمتها (عدن) .. فاذا كان الناس قد صبروا بقدرة قادر على غلاء الاسعار والتلاعب والسرقه والتحايل والابتزاز وغيرها فانهم - وكما اعتقد - لن يصبروا على اكثر من ذلك - ولربما يهيج بعضهم ويتجمهر امام مجلس النواب والرئاسه !

● ختاما دعوة مخلصة لمجلس الرئاسه والنواب والحكومه بكامل اعضائها .. ان يدرسوا مثل هذا الوضع «النكرة» ويعطوا التوجيهات الواضحة وبدون «تغليف» .. لمنع فروع الوزارات مزيد من الصلاحيات التنفيذيه .. وتسهيل حل قضايا الناس وبدون تعقيد .. و «عيب» اكليشة «كل شيء في صنعاء» .. وافراغ جيوب البسطاء في التابعه و «الطامه والنزله» .. ليس مثلا لتعديل شهادة تخرج فحسب ، ولكن الاكثر اسفا لاعتماد فاتورة قيمة نظارة او قيمة «باكت بندول» او اعتماد قدمه حق «الوفاة والكفن والدفن» !

● فياقيادة انقذوا الناس .. لان المثل يقول «لايحس بالجرح الا من حط المكوى في ظهره» !! ويارب بحسن الخاتمه

شركة درهم للصناعة المحدودة / الحديدة
☎ ٣١١٠٧٥٣/٤/٦ فاكس ٢١١٥٧ (٠٣) ص.ب ٣٦٦٧ الحديدة
ج . ٠ . ي

بعد أن هدم مكتب الاراضي منازل مواطني «السلخانة» بالحديدة :
المسؤولون يقرون أن الهدم تم بطريق الخطأ .. والمواطنون يرفضون إعادة البناء

الحديده - مصطفى بدير

شهدت محافظة الحديده الاسبوع الماضي مسيرة سلميه لمواطني منطقة «السلخانه» بالحديدة والذين تعرضت بيوتهم للتهديم من قبل مكتب الاراضي وعقارات الدوله . وطالبوا محافظ المحافظه ووكيلها بتشكيل لجنه للتحقيق في القضيه ورفع تقرير متكامل عنها للجهات العليا .

وكانت «صوت العمال» قد اثارت الاسبوع الماضي وفي اعداد سابقه لها مايتعرض له المواطنون من تهديم متكرر لمنازلهم في المنطقه المذكوره وايداع المواطنين السجون لرفضهم هذا الاسلوب والمخالف للانظمه والقوانين .

من جهة اخرى رفع المواطنون برقيات الى الاخوة رئيس مجلس الرئاسه ورئيسي مجلس النواب والوزراء اوضحوا فيها ماتعرضوا له من قبل المكتب المذكور والخسائر التي تكبدوها بفعل هدم منازلهم .

الجدير بالذكر ان مسئولي مكتب الاراضي قد طلبوا من المواطنين أعادة بناء منازلهم بحجة ان ماقام به المكتب تم بطريق الخطأ الا أن المواطنين رفضوا ذلك وطالبوا بتشكيل لجنه للتحقيق بما في ذلك ايقاف الاعتداءات والاستفزازات المتكرره بحقهم .

في سرك

موظفون يتسببون في عدم النظر بقضايا مخالفات تموينيه

● عمل موظفو قسم السجلات والارشيف بمكتب التموين في الحديده على تأخير رفع ١١ قضية مخالفه لعدد من التجار المخالفين لمتسعيرة الامر الذي تسبب في رفض النيابه النظر فيها لانتهاء الفترة القانونيه المحددة للنظر فيها ، وحملت النيابه المسؤوليه في هذا الامر موظفي القسم المذكور . حتى الآن لم يجر المكتب التحقيق اللازم في القضيه .. وتوضيح أمرها .

يتسترون على الحقيقه بايقاف «الابي» عن عمله

● بدلا من اجراء التحقيق مع المتسببين بمصادرة كتب المناضل عبدالفتاح اسماعيل من مكتبة تعز والتي سبق لـ صوت العمال اثارتها ومتابعة تفاصيلها ومنهم مأمور قسم شرطة المدينه فانه لازال يتم التستر على هذه القضيه من خلال استمرار ايقاف النقيب محمد الابي (الذي عمل على تنفيذ الاوامر الموجهة اليه حسب ماتشير الوثائق) عن عمله حتى اليوم وهو الذي لم يكن سوى منفذ فقط .

«صوت العمال» تكرر مطالبتها بالتحقيق في القضيه واعادة النقيب الابي الى عمله وايقاف وسائل القهر والتهديد التي تجرى في حقه وان يتحمل المسيء الفعلي مسؤولية فعلته دون تهرب .

القضيه نحيلها الى الاخ العقيد احمد الحالمي مدير الامن في تعز والمشهود له بالنزاهه وتفاعله مع قضايا المواطنين .

صرائب في مطار صنعاء بدون سندات

● لازالت الضرائب تجبى في مطار صنعاء على القادمين عبر الجو الى عدن بواقع ٣٥ ريالا على كل مسافر وبدون سند قبض .

كانت «صوت العمال» قد تناولت «في سرك» قبل فترة قصيرة من قيام دولة الوحدة قضية ضريبة المطار عن كل متنقل من صنعاء الى عدن والتي كانت تدفع بواقع ٧٥ ريالا جرى تخفيضها الى ٣٥ ريالا . في الوقت الذي يكتفي فيه بمطار عدن بالضريبه المدونه والمستقطعه ضمن تذكرة السفر .

ترى كم من الضرائب تجبى على المتنقلين من صنعاء الى عدن وبدون سندات .. واين تذهب ؟ وماامر السكوت والتغاضي عن ذلك؟

احكام لقاض بحسب المزاج!!

● قاض في احدى مديريات وادي حضرموت يصدر احكاما مختلفه وعجيبه ولاتستند الى القوانين والنظم المتبعه ، حيث يقوم بايقاف اي عمليات بناء يتقدم بها المواطنون في اراضيهم بحجة ان ملاكهم السابقين يطالبون بها .

فهل تخضع الاحكام للمزاج الشخصي .. ياسيادة القاضي ؟ ام ان الامر ينبع من موقف خاص مخالف للقوانين والنظم المتبعه ؟!

اعتذار

● قدم الى الصحيفه مدير احدى المستشفيات والذي عني في الموضوع المنشور في زاوية «في سرك» الاسبوع الماضي بانه ينوي تحويل عيادة الاسنان بكريتر الى عيادة خاصه .. وان له شقه للسكن في المعلا وحسب الوثائق التي قدمها لنا الاخ (مدير المستشفى) فانه لايملك سكنا في المعلا (سكن احد اقاربه) واظهر توصية من قبل وزير الصحه (السابق) يقضي بمنحه مبنى العيادة ليتخذها مسكنا له سيما وان العيادة ستلغى وستحال الى المجمع الصحي الموجود في نفس الموقع .

نعتذر للاخ مدير المستشفى على الالتباس الذي حصل ..

بسبب عدم توفر قطع غيار مضخات الشفط :
البالوعات تسيل إلى غرف منازل حي المنصورة

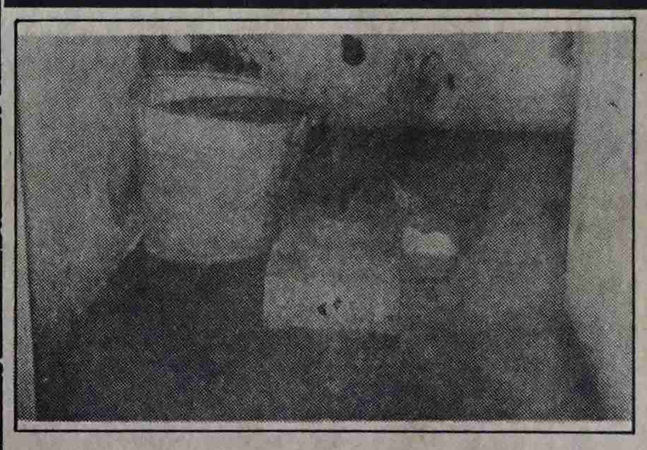

كتب : ابو نواف

● انها صورة مؤلمة .. لمايعانيه يوميا ساكنو بلوكي (١١-١٢) م- المنصورة م- الشعب بسبب طفح البالوعات الخاصه بمنازل البلوكين وعودة محتوياتها الى غرف المنازل عبر مواسير حماماتها حتى وصل منسوب ارتفاعها الى اكثر من عشرين سنتيمترا منذ الثلاثاء قبل الماضي .

● احد ساكني بلوك (١١) قال لـ «صوت العمال» نتردد يوميا على مكتب صحة البيئه م- الشعب نطالبهم اغاثتنا من هذه المعاناة التي حلت بنا وانقاذ اطفالنا من تلك الاوبئه التي بلاشك تنقلها الحشرات الطائرة المخيمه في منازلنا ولانستطيع العيش معها كما ان رائحتها تداهمنا ليل نهار وتحرمنا من راحتنا وتهدد صحتنا وحتى غرف اعداد الطعام اضف انني واطفالي السبعه لم نستحم او ندخل الحمام منذ انفجار ذلك «البركان» .. انقذونا انها استغاثة الى من يهمه الامر عبر صوت العمال !!

● نحن بدورنا في «صوت العمال» وجهنا استفسارنا للاخ مدير مكتب صحة البيئه م- الشعب الذي اجاب ان عدم تصريف الاوساخ لبلوكي (١١-١٢) في المنصورة يعود لعطب حدث للمضخه الرئيسيه والخاصه بالتصريف وعدم توفر قطع الغيار لها ولازلنا نبحث عنها في الاسواق وقد لانحصل عليها .

●● ايضا نتساءل متى سيتم الحصول على قطع الغيار علما بانه سيظل الساكنون في تلك البلوكات يعايشون هذه المعاناة والمأساة اليوميه مالم يتم توفيرها سواء من اسواقنا المحليه او استيرادها من الخارج .. فما رأي الاخوة المسؤولين في صحة البيئه م- عدن ؟! وارحموا الساكنين يرحمكم الله !!

مواطنو ناحية الزهراء يطالبون بنزول مدير الادارة المحلية للنظر فيما عانوه من المعاناة

يطالب المواطنون في ناحية الزهراء بنزول الاخ وزير الادارة المحليه ولجنة الحريات التابعه لمجلس النواب اليهم للنظر في الاساليب المتبعه بحقهم من قبل مدير الناحيه والمخالفه للانظمه والقوانين ومنها استخدام التنافيذ عليهم ليلا وقيام عساكره بضرب المواطنين واستخدام حبس خفي لحبسهم يقع في مبنى القلعه الاثري .

وكانت شكاوى المواطنين قد تعددت الى الاخ محافظ اللواء بمدير الناحية المذكور والذي لم يعط للتوجيهات الصادرة اليه اذنى اهتمام بما في ذلك عدم الالتزام بالتوجيهات الصادرة من قيادة الدوله بمنع التنافيذ وتحريم القيود ، وحبس المواطنين دون تهم محددة . ففي اواخر الشهر الماضي قام عساكر تم تنفيذهم من قبله ليلا بضرب المواطنين محمد احمد عسكري ومحمد زيلعي ومحمد عقيل وحبسهم ورفضه لتوجيهات المحافظ والموجهة اليه برقيا بالافراج عنهم وكذا رفضه الايضاح له عن سبب التنفيذ عليهم ليلا .

كما اتبع المدير المذكور نفس الاسلوب في التنفيذ الليلي والحبس للمواطنين على اديب بخيث وابنه وعبده دومان وهو موظف في مشروع وادي موز وعمر محمد هادي ويحي محمد موسى والمغترب محمد عباس احمد والذي طولب بدفع الفي ريال من كاتب مدير الناحيه للسماح له بالبناء على قطعة ارض تخصه بعد ان قام بتسديد الرسوم المستحقه لخزينة الدوله .

كما يطالب الاهالي الاخ وزير الادارة المحليه ولجنة الحريات بالنزول الى السجون وتفقد المساجين حيث يقوم مدير الناحيه باستخدام مبنى القلعه الاثري وهو مبنى وجد منذ الاحتلال التركي كسجن سري يودع فيه المواطنين والذين يقفون ضد ممارساته بدلا من السجن الخاص بادارة الناحيه .

الأيادي الآثمة تمتد الى قطاع الصحة!

محاولات للنيل من إنجازات ومكاسب الشعب

الجهات الصحية الخاصة اهملت بالمبلغ المتابعة صحة الإنسان!

طبيب: نحن مع فتح العيادات الخاصة.. لكن ليس على حساب منشآت الدولة الصحية

ضياع معدات وأجهزة من مستشفيات ومجمعات.. من يقف وراءه؟

الاطباء يتكدسون بالمئات في المستشفيات بينما تخلو المجمعات الصحية منهم!

طبيب آخر: أيادٍ خفية موجودة في أماكن رسمية تعمل باتجاه الحد من نشاط المجمعات الصحية!

هؤلاء الناس البسطاء، والذين وفدوا للعلاج لن يفرطوا بمكتسباتهم

اطفال ورجال ونساء مرضى - نوبة مساء

من حق الوقائع والاحداث التي تجري اليوم على ساحة المحافظات الجنوبيه تتكشف جمله من الحقائق لمستاع ومحاولات تستهدف النيل من جملة المكاسب والمنجزات المحققه لصالح الجماهير .

المحاولات امتدت ولازالت لأكثر من مجال «الزراعه ،القطاع العام ، الاسكان الدواء .. المستويات المعيشيه للناس .. الخ» وتبين ان القائمين بهـا يسعون ومن خلال وجهتهم المغايره لتطلعات الجماهير الى تصفية حسابات هي بالاساس مع منجزات الثورة ومكاسب شعبه مهما كانت الأخطاء والنواقص والسلبيات !

ومن المنجزات والمكاسب التي تحاول ان تمتد اليها الأيدي السوداء ايضا صحة الانسان وحقه في التطبيب والعلاج المجاني !!

المحاولات كما تبينها الوقائع والاحداث تكون بداياتها احداث الاشكالات والاختلالات .. والعمل على تدهور الاوضاع .. ومن ثم شمولية الهجوم والتدمير .

صوت العمال في هذا التحقيق تكشف مايجري من اشكالات واختلالات في القطاع الصحي وفي جانب هام من جوانب التطبيب والعلاج وهي «المجمعات الصحيه» وكذا العيادات الخارجيه في المستشفيات العامه : والتي ان لم يتم الوقوف امامها ستؤدي الى عواقب وخيمه بفعل التدهور المراد له ان يستمر وليطال القطاع الصحي بمجمله

فهل لنا ان نعمل على تفادي تلك العواقب ؟.. وان نحافظ على خدمات هذه المجمعات ؟وان نطور من ادائها وتعميم تجربتها الايجابيه على جميع محافظات الجمهوريه بدلا من ان يحدث العكس .. وبدلا من نقل آفات اجتماعيه في المجال الصحي اثبتت تجربتها انها فاشله ان لم تكن مرفوضه .

المجمعات الصحية .. لماذا ؟

● وجدت المجمعات الصحيه لتعني كل منها بشئون منطقه معينه وترتبط بما تقدمه من خدمات بالاطار الاعلى منها .. ويعد وجودها شكلا من الاشكال الراقيه فهي تقدم الخدمات الصحيه المجانيه للمواطنين كل في منطقته او حيه السكني صباحا ومساء (٢٤ ساعه متواصله) بدلا من اللجوء الى المستشفيات .

وقد ربط وجود هذه المجمعات بجمله من اللوائح المنظمه ورسم لها ان تعمل في مجال تطوير عملها اللاحق بنظام «البطاقه الصحيه» التي يتم الاحتفاظ بها في المجمعات عن حالات كل مواطن وفي المجمع الذي يقع في منطقته ولهذا الغرض فقد تم طبع ٢٥ الف بطاقه .. الا انه لم يتم العمل بها لسبب غير معروف !

وبالرغم من العثرات واوجه القصور التي شابت عمل المجمعات في السنوات الماضيه لحداثة التجربه في العمل حسب اللوائح المنظمه الا ان خدماتها طالت مئات الالاف من المواطنين واستطاعت

د. فيزان عبد الحميد

بذلك ان تقدم النموذج في تقديم الخدمات الصحيه لكل مواطن وفي حيه السكني وفي اي ساعه من ساعات النهار او الليل بما في ذلك تقديم العلاج المجاني للمرضى .. كما وتم رفد هذه المجمعات بأجهزة وادوات ومعدات تتجاوز قيمتها المليون دينار للمجمع الواحد .

وتتضح لنا اهمية الخدمات التي تقدمها هذه المجمعات من خلال شمولية نشاطاتها والتي لاتقتصر على وصف العلاج للمريض فقط وانما القيام بالخدمات التشخيصيه والمخبريه المساعده اضافه الى الخدمات الطبيه والانشطه العلاجيه واجراء العمليات الصغرى وكذا الانشطه الوقائيه وخدمات رعاية الامومه والطفوله وامتدت خدمات المجمعات لتشمل طب الاسنان ايضا .

حالات لعشرات الالاف تعالج في مجمع واحد .. مثال فقط

تبين التقارير الرسميه ان مئات الآلاف من المواطنين تتم معالجتهم

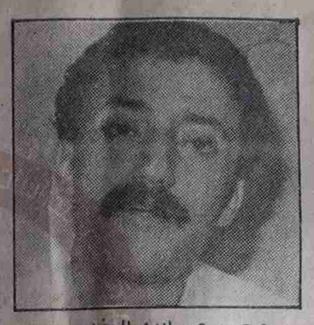

د. محمد عبدالله الخامري

سنويا في مجمعات عدن خلافا للعيادات من امراض مختلفه بما في ذلك اجراء الفحوصات المخبريه وخلافه مجانا بما في ذلك اعطاء الدواء والذي تتحمل قيمته الدوله ايضا ومثال على ذلك تبين التقارير الخاصه بمجمع المعلا - وهو مثال نأخذه فقط لنبين اهمية الخدمات الصحيه المقدمه للمواطنين للحالات التي تم استقبالها العام الماضي ١٩٨٩م من قبل الاطباء العموميين والتي وصلت في مجملها الى ٣٩ الفا و ٧٥٢ حاله منها ٢١ الفا و ١٣٨ حاله لاطفال .

واذا اخذنا الحالات المختلفه لنفس المجمع ولنفس العام كمثال فقط ايضا سنجد انه قام بالتالي وفقا للتقارير الرسميه نفسها :

● علاج ١١ الفا و ٢٣٢ حاله مرض في قسم الاسنان .

● عمل الثان و ١٨٤ أشعه لمرضى في قسم الاشعه .

● علاج ثلاثه الاف و٧٧٣ حاله مرض في قسم الصدر .

● اجراء ٢٥ الفا و٦٣ فحصا لعينات خاصه بالدم .

● اجراء ٢٢ الفا و٤٥١ فحصا لعينات براز وبول منها ٥٠ فحصا لامراض تناسليه .

● اجراء الف و ١٦٨ عمليه صغرى .

● استقبال ٨ الاف و٢٧٥ حاله موزعه مابين رعايه الحوامل وتطعيم للاطفال .

● علاج الف و٨٧١ حاله من امراض نسائيه .

هذا خلاف قيام المجمع المذكور بالتطعيمات المختلفه بما فيها التطعيم لمختلف الامراض المعديه .

وهكذا الامر في المجمعات الاخرى .. وتزيد اعداد الحالات عن ذلك المثال المقدم بكثير في المجمعات الموجوده في المناطق ذات الكثافه السكانيه كاحيا، كريتر والشيخ عثمان والمنصوره .. اضف الى ذلك ان الحالات التي اصبحت تستقبلها المجمعات حاليا ومنذ توحيد الوطن الزمني قد تزايدت بشكل كبير بفعل قدوم مئات الحالات يوميا من المحافظات الشماليه الى محافظة عدن للعلاج في عياداتها ومجمعاتها ومستشفياتها .

بدلا عن التطوير يجري التمهيد المتعمد لهدم

في نشاط المجمعات الصحيه للاعوام الماضيه جوانب سلب .. وسردها لاينقص من عظمة الدور الذي قدمته وتقدمه للمواطنين .. وفي جوانب ارتبطت بعضها بصعوبات رافقت سير نشاط هذه المجمعات والبعض الاخر مرده الجهات العليا في وزاره الصحه (سابقا) ومن جوانب السلب تلك المجمعات الى ادارات أطرها الاعلى «الخدمات الصحيه» .

● اعتماد المجمعات على الاطباء العموميين وعدم وجود الاطباء الاخصائيين فيها .

● عدم توفير الطاقم الطبي العام المتكامل عددا ونوعا في المجمعات .

● تنقلات الاطباء من المجمعات بتوجيهات مركزيه دون ترتيب البدائل

● عدم الاخذ بمبدأ الثواب والعقاب للاطباء وفي حقهم بفعل عدم تطبيق اي اجراء من قبل الادارة المركزيه مع قرارات ادارات المجمعات الامر الذي خلق حاله من الترهل في العمل لدى البعض ولجوء البعض الاخر الى الاجازات الطبيه والطارئه او التغيب عن الحضور في النوبات المحدده .

● انتفاء الحوافز الماديه للاطباء العاملين في المجمعات الصحيه لخصوصية العمل فيها .

● النقص الذي تعانيه اقسام المجمعات في طواقمها الامر الذي اثر على سير عمل النوبات .

● النقص في توفير المحاليل المخبريه وفي الكفاءات التي تعمل على الاجهزه الطبيه الدقيقه .

● عدم وجود صيانه دائمه للاجهزة والمعدات ومباني المجمعات.

● النقص في الادويه وهو امر يشكل هما على المواطن خاصه في الاسابيع الاخيره من كل فصل (كل ثلاثه اشهر) .

● انعدام المختبرات الخاصه لكل مجمع سواء في جانب حالات الاسعاف او نقل الاطباء والطواقم العامله او الايفاد بمستلزمات المجمعات وخدماتها

● عدم تطبيق العمل بنظام البطاقه الصحيه .

ان جملة الصعوبات تلك لم يجر تجاوزها .. وهو امر ان تم في اوانه فانه كان سيؤدي الى تقديم خدمات افضل مما كانت عليه وبدلا من ان تجري محاولات للحلول والمعالجات لتلك القضايا ؟برزت في الاونه الاخيرة مسائل اخذت تهدد نشاط وعمل ومستقبل هذه المجمعات وبالتالي حاضر ومستقبل الوضع الصحي للسواد الاعظم من افراد المجتمع وبدلا من تطوير عمل هذه المجمعات وفقا لما هو محدد لها في اللوائح والانظمه وتعزيزها بما يتلاءم والواقع الراهن .. ودراسة وتقييم مواطن الضعف والقوة بهدف مكافحة مكامن الضعف وتطوير مواطن القوة .. بدلا من ذلك فإن الوقائع تبين اشياء اخرى .

تحقيق: عبدالباسط سروري — تصوير / ناصر اسماعيل

البدايات الخاطئه تعطي نتائج خاطئه

منذ ان توحد الوطن والامال قائمه ولازالت بأن تعمل دولة الوحدة بكل ماهو ايجابي والاخذ به وتطويره وتعميمه على محافظات اليمن .. لكن هناك اياد تريد ان تستغل جوانب السلب في كل ماهو ايجابي وكان تحقيقه لصالح السواد الاعظم من الشعب بهدف هدمه .. ومايجري اليوم في الميادين الصحيه المختلفه من اختلالات واشكالات هي مسأله تعد تمهيديه لنقل الآفات الاجتماعيه الشائعه في المحافظات الشماليه وتضرب المنجزات المحققه في المحافظات الجنوبيه بما فيها تقديم الخدمات الطبيه والعلاجيه المجانيه للمواطن ، ولتبيان محاولات النيل من هذا المنجز تتضح امور منها :

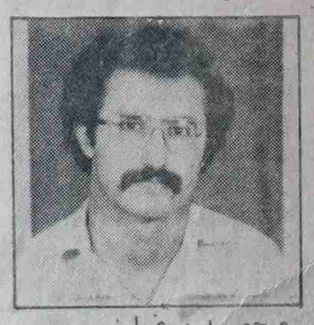

د. جميل بيضاني

● اتجاه النيات صوب المجمعات الصحيه بهدف تحويلها الى عيادات خاصه لبعض الاطباء وهي بداية خاطئه ولن تعطي سوى نتائج خاطئه . ولايعني هذا اننا نقف ضد كل من يعمل على فتح عيادة خاصه به .. اننا نقف بحزم وثبات الى جانب كل المهن الصحيه ومزاولة اصحابها مهنهم الخاصه طبقا للقوانين الساريه في البلاد ولكن دون اضرار بالمصلحه العامه للمستشفيات والمجمعات والعيادات والمرضى المترددين عليها .

يقول الاخوة الاطباء د. ثابت قاسم مدير المجمع الصحي بالمنصورة ود. محمد عبدالله الخامري مدير المجمع الصحي بخور مكسر ود. فيزان عبدالحميد مدير المجمع الصحي بالمعلا ود. جمال بيضاني مدير المجمع الصحي بالشيخ عثمان ان المجمعات الصحيه تعد مكسبا يجب المحافظه عليها مهما كانت الظروف بل وتعميمها على مستوى اليمن عملا بالاخذ بما هو الاحسن .

ويقول د. فيزان عبدالحميد : ليس كل ماهو موجود في المحافظات الشماليه يعد مرجعا بالنسبه لنا ذلك انه عندما يدخل المال الى مهنة الطب .. تفقد المهنه انسانيتها نحن نطالب بفرض رسوم رمزيه في المجمعات بهدف الحد من عملية التلاعب بالادويه ومن تردد المتمارضين فقط لكن التفريط بهذا المنجز امر لايمكن التفريط به بل وأستغرب من جراة البعض في تنمية مواردهم وثرواتهم على حساب انات واهات المواطنين المرضى .. وان يبنوا سعادتهم على تعاسة الاخرين .

الدكتور فيزان يحدد جملة الصعوبات التي تواجه عمل المجمعات ويقول علينا ان لانجعل

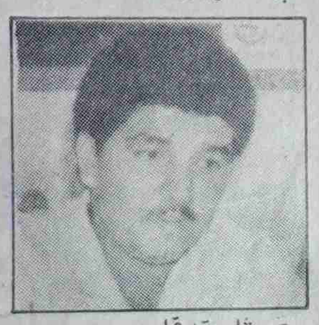

د. ثابت قاسم

من هذه الصعوبات والمشاكل مبررا للتصرف بها .. ان اي تحرك باتجاه تأجير او اقتسام عمل المجمعات لن يؤدي الا الى خلق مزيد من الصعوبات امام افراد المجتمع .

الدكتور محمد عبدالله الخامري يوضح جملة من القضايا التي برزت في الاونه الاخيره ويرى انها مترابطه ببعضها ويمارسها البعض بصوره تكتيكيه تستهدف اجهاض عمل المجمعات الصحيه والعمليه الصحيه بشكل عام ويقول ان هذا التكتيك يستهدف تحويل هذه المجمعات الى عيادات خاصه من قبل اناس لديهم القدرة الماديه ويرون في المهنه الطبيه الانسانيه عملا تجاريا وسمسره وقحه ، ويتساءل ويتعجب هل من المعقول ان نضع عيادة خاصه في منشأة تتبع الدوله وقامت ببنائها ودفعت الملايين من اجلها هي من عرق هؤلاء الناس البسطاء الذين هدفوا من ورائها الى ايجاد العلاج ؟ اضف الى ذلك ان هؤلاء الاطباء لم يتخرجوا ويتأهلوا الا بفعل عرق وجهد ونضالات هؤلاء الكادحين الذين يمثلون السواد الاعظم في البلاد .

اما الدكتور ثابت قاسم فيرى ان هناك ايادي خفيه وهي موجودة في اماكن رسميه تعمل على محاولة اظهار ان عمل هذه المجمعات فاشل ويرى انه بدلا من ان يبحث البعض عن قضية بيع المجمعات فانه يتوجب على الاطباء الاخصائيين العمل في هذه المجمعات وبمقابل رسوم ويقول : انه يمكن للمواطن ان يدفع مبلغا رمزيا يذهب جزء منه للطبيب الاخصائي المعالج والجزء الاخر لتحسين الخدمات .. ويوضح تأثير تحويل المجمعات الى عيادات خاصه على المواطنين وذوي الدخول المحدود وهم السواد الاعظم .. وعن المشاكل والصعوبات التي تعاني منها المجمعات حاليا فيقول : انها مفتعله وان القصد منها معروف ويتساءل لماذا تعاني المجمعات حاليا من نقص في الاطباء بينما هناك مكدسون بالمئات في المستشفيات (الجمهوريه ، الصداقه ،الشعب) .

ويؤكد الدكتور جميل بيضاني ما اورده زملاؤه ويرى انه لابد من توفير عيادات خاصه كتلك لاتزيد عن غرفتين مثلا لكنه يؤكد ان نسبة قليله هم الذين لديهم امكانيات لفتح العيادات بينما الاعظم منهم لاتوجد لديهم تلك الامكانيات في الحصول على المكان اضافة الى ان الكثير منهم يقطن سكن اصلا .

سرقات لمعدات واجهزة من المجمعات ومستشفيات و..

وفي الاتجاه نفسه والهادف لضرب منجز المجمعات الصحيه والخدمات الصحيه بشكل عام تشهد المجمع الصحي في خور مكسر حالات ضياع لمعدات تم ابلاغ الباحث بها والتي تجري تحقيقات عنها ، كما شهد احد المستشفيات العامله في العاصمه الاقتصاديه والتجاريه عدن في الايام القليله الماضيه ضياعا لاجهزة منها اسطوانات لاكسجين والة شفط طبيه اضافه الى آلة قياس ضغط .

يتبع

إعادة المواد الغذائية المهربة إلى تعاونية ٢/ الشعب..

ومأمور المديرية

يؤكد على شرعية طريقة تصريفها للتاجر!..

صوت العمال تنتظر رأي القضاء ..

كتب حسن نائف

● تم الخميس الماضي اعادة شحنة المواد الغذائيه والاستهلاكيه التي كانت قد جرت محاولة تهريبها من تعاونية الشعب الاستهلاكيه الى خارج مـ عدن والمقدره بـ ٦٠٠ كرتون البان مجففه و ٥٠ كرتون صابون مسحوق و٢٠٠ كرتون صابون غسيل وبهارات اخرى ثمنها (٥٦١) الف شلن ..

● وكانت صوت العمال قد اشارت في عدد سابق الى انه قد تم ضبط تلك الشحنه اثناء محاولة عبورها نقطة دار سعد في سيارة شحن كبيره .

● معلومات اضافيه حصلت عليها صوت العمال اكدت ان الاتفاقيه الموقعة بين التعاونيه والتاجر المتفق معه بتاريخ ٢٩-٨-٩٠م لم تتضمن بيع مادة الالبان المجففه للتاجر وانما نتيجة لتباطؤ التعاونيه في تسليم المواد المدرجه في الاتفاقيه والمصادق عليها من قبل اتحاد التعاونيات الاستهلاكيه للتاجر في حينه وظهور مواد فيها تالفه .. فقد عقد مأمور مديرية الشعب صلحا بين مدير التعاونيه والتاجر بتاريخ ١١-١٠-٩٠م قضى بأن يتم تعويض التاجر بدلا عن تلك المواد التالفه بـ ٦٠٠ كرتون لبن (كليم) .. وبعد ذلك قام مدير التعاونيه بتنفيذ ذلك الصلح حيث حضر التاجر يوم الخميس ١٨-١٠-٩٠م واستلم البضاعه الا ان شرطة المنصوره القت القبض على السياره الحمله لها مع التاجر ومدير التعاونيه وبحضور سكرتير المأمور ولم يتم الافراج عنهم الا عند وصول رسالة المأمور الى قائد الشرطه والتي اكد فيها الى ان المواد الغذائيه والاستهلاكيه التابعه للتعاونية مـ الشعب والتي تم احتجازها يوم الخميس قد تم صرفها بطريقه شرعيه حسب الاتفاقيه المبرمه بين التعاونيه والتاجر وتحت اشراف اتحاد التعاونيات الاستهلاكيه والمستشار القانوني في الاتحاد على اساس تصريف المواد الراكده من مختلف فروع التعاونيه بالمديريه مع تعويض المشتري بمواد اخرى وبالذات اللبن (كليم) .. بعد ذلك تحركت الشاحنه متجهه صوب مدينة تعز الا ان رجال شرطة دار سعد القوا القبض عليها مرة اخرى واعادوها الى شرطة الشيخ عثمان التي عملت على احتجازها واجراء التحقيق فيها وتم احالة قضيتها الى المحكمه والادعاء العام للنظر فيها بعد ان اعيدت المواد الاستهلاكيه المضبوطه الى مخازن التعاونيه !!

● وفي لقاء لـ صوت العمال مع التاجر قال : لاذنب لي في كل ماحصل فانا لم اطرق باب التعاونيه لشراء تلك المواد الاستهلاكيه بقدر ماوصل الى تعز شخص يحمل كشفا لمواد غذائيه واستهلاكيه تابعه للتعاونيه يريد تصريفها واتفقت معه على الحضور الى مقر التعاونيه للتوقيع على اتفاقيه رسميه وتم ذلك وصادق عليها الاتحاد بعد صياغتها من قبل المستشار القانوني لاتحاد التعاونيات ودفعت المبلغ وكان ذلك بتاريخ ٢٩-٨-٩٠م ونصت الاتفاقيه على ان اقوم بسحب تلك المواد بفترة اقصاها شهر ونظرا لعدم التزام ادارة التعاونيه بالاتفاقيه وحدوث خلاف بيني وبين التعاونيه حول بعض المواد التالفه التي تم بيعها لي عقد صلح بمكتب المأمور وقضى بأن يتم تعويضي بدل المواد التالفه (٦٠٠) كرتون لبن لكنه حصل ماحصل لقد عطلت اعمالي في تعز وصرفت مبالغ طائله على هذه القضيه وتم سجني بسببها والآن اعيدت البضاعه الى مكانها وانا الخسران فالسيارة التي مكثت ٣٣ يوما محمله بالبضاعه في شرطة الشيخ يطالبني صاحبها بتعويض يومي قدره (١٠٠٠) ريال اضافه الى مصاريف سائقها اليوميه فما ذنبي لقد تم كل شيء باتفاق قانوني واضح والآن كل مااريده هو اعاده قيمة المواد التي دفعتها مع مبلغ تعويض للخسارة التي صرفتها على القضيه والمحكمه والادعاء العام والاداره التعاونيه اذا كانوا يريدون محاكمه احد فلتحاكم اداره التعاونيه التي قامت بالبيع المخالف للقوانين واللوائح التي تؤكد عدم بيع مواد استهلاكيه بكميات كبيره من محافظه الى اخرى .

● صوت العمال في انتظار رأي القضاء !

عبدالله محمد فاهم

يهنئ

جماهير شعبنا اليمني و القيادة السياسية الفتية

بالذكرى ٢٣ لجلاء آخر جندي بريطاني من اليمن

ونحو مزيد من الانتصارات اليمنية

مصلحة الطرق معلوماتها سرية ولا يعلمها إلا الله والوزير!

رئيس الوزراء يُعطي توجيهاته للوزارة بحل مشاكل العاملين والفنيين .. والوزير يرفض!

مدير عام الصيانة بوزارة الإنشاء والتعمير

داخل مبنى وزارة الانشاء والتعمير وفي مكتب متواضع التقت «صوت العمال» بالاخ المهندس امين محمود مدير عام الصيانه .

وضعت امامه العديد من القضايا المتعلقه بالصيانه والانشاءات والبناء، ودور الوزارة .. ولانني لاحظت اثناء تجوالي داخل الوزارة ريحة المعاناة لدى العديد من المهندسين والفنيين وكلمة الاضراب تتردد كحل لهذه المعاناة والمشاكل .. فقد كان لي ايضا لقاءات مع عدد من المهندسين والفنيين الذين تحدثوا بألم عن معاناتهم ومشاكلهم وعن اساليب القهر والعسف التي تمارس ضدهم .. فقد كان حديثي ايضا مع الاخ المهندس امين باعتباره مهندسا اولا وكادرا يمنيا يحتل موقعا قياديا داخل هذه الوزارة ثانيا فقد كان لقائي به متفرعا واليكم الحديث

تحقيق: ابو سامي

● الدوله الان تقوم بمشاريع عبر مناقصات مقاولين لايمتلكون الامكانات ولا الخبرات التي لدى مؤسسات الدوله .

● هناك مؤسسات للبناء والتشييد تابعه للدوله (قطاع عام) لديها الامكانيه على منافسة القطاع الخاص .

على سبيل المثال دائرة الاشغال العسكريه رغم ان بدايتها كانت متواضعه جدا اصبحت الان تمتلك قاعدة انتاجيه ضخمه بعشرات الملايين واصبحت مؤسسه رائده في مجال البناء .. وفي مجال البناء والتشييد هناك فرصه كبيره جدا لنجاحها .

ويواصل الاخ المهندس امين محمود مدير عام الصيانه بوزارة الانشاءات حديثه للصحيفه قائلا :

ان المطلوب الان بل وبشكل سريع لم شمل المؤسسات الخاصه بالانشاء والبناء والطرقات والتابعه للدوله ووضع هياكل لها واعادة ترتيب اوضاعها والاستفادة من خبراتها وامكاناتها وتستطيع هذه المؤسسات بذلك ان تحقق ارباحا سيكون عائدها للدوله .. ومالم يتم ذلك فان الدوله ستخسر كثيرا

ويضيف الاخ المهندس امين : ان لدى مجلس الوزراء توجها لذلك لكنني لاأعرف تفاصيل كثيره عن ذلك .

ويتحدث الاخ المهندس امين محمود عن سوء التنفيذ في مجال البناء والانشاءات وتردي اوضاع تلك المباني التي يتولى تنفيذها القطاع الخاص فيقول :

القطاع الخاص يهمه تحقيق الربح لكن لايهمه ان ينجز المشروع بشكل جيد ..

ويستعرض الاخ المهندس محمد عبدالوهاب ادله ماديه لاقواله هذه فيقول :

مبنى اللجنه الدائمه رغم حداثة انشائه التي تولاها القطاع الخاص وجدنا فيه خللا كبيرا في البناء .

ويضيف مستعرضا : هناك مبان تم تشييدها في الاعوام ٨٣-٨٥م وهي مستوصفات ومدارس في العديد من المحافظات والان اصبحت منتهيه ومهدده بالسقوط والسبب التلاعب في البناء وسوء التنفيذ .. بينما القطاع العام (قطاع الدوله) ليس له مصلحه في الغش وبالذات عندما يكون هناك اشراف جيد .

اما مثال التنفيذ الجيد ودور قطاع الدوله فيمكن ان نجده في ما انجزته دائرة الاشغال العسكريه والشركه اليمنيه للانشاءات والتعمير (راس مال مشترك) .

ويقول الاخ المهندس امين محمود : انني اشجع قيام مؤسسات عامه متكامله تكون قادره ولديها القاعدة الانتاجيه الكادر والعماله حيث ان وضعا كهذا سيؤدي الى تخفيض في تكلفة البناء بشكل عام - والذي يعاني حاليا من تضخمه وارتفاعه الجنوني اضافه الى اننا سنضمن ايضا تنفيذا جيدا للمشاريع والبناء ..

وهذا بالطبع سيكون له مردود ايجابي كبير على الاقتصاد الوطني

واستعرض امام الاخ امين محمود تلك المؤسسات المتخصصه في مجال البناء والانشاءات الموجوده في المحافظه الاقتصاديه والتجاريه عدن والتابعه للدوله ورغم امكاناتها وخبراتها وعمالتها المدربه والمؤهله

مدارس ومستوصفات نفذناها القطاع الخاص في ٨٣/٨٥ .. ومع ذلك أصبحت الآن آيلة للسقوط!!

ورغم القاعدة الانتاجيه المتوفرة الا انها بدون عمل !! ونفس الحال في العديد من المحافظات الجنوبيه.

وهنا يؤكد الاخ المهندس امين على ماسبق الاشارة اليه في اهمية اعادة ترتيب اوضاع هذه المؤسسات والاستفادة منها ويضيف قائلا : اذا استطعنا تنظيم عملنا في مجال البناء والتشييد فسيؤدي ذلك الى توفير امكانات كبيره وتخفيف اشكال الاهدار الذي تعاني منه الدوله اليوم .

عندما تاسست وزارة الانشاءات كان الهدف منها ان تتولى بناء وتشييد حاجيات الدوله من المشاريع والمباني المختلفه لكن مع الاسف لم يتم ذلك .. بل ولم يتطور وضع الوزارة اطلاقا طوال هذه السنوات منذ انشائها بل ولم يبذل فيها اي مجهود من حيث تنفيذ مشاريع الدوله او حتى من ناحية عملها الاخر كجهاز استشاري للدوله ومصمم لمشاريع الدوله ومشرف عليها ومع مرور كل هذه السنوات - كما اشرت - اصبحت الوزارة عاجزة عن اداء مهامها ودورها .

لذلك والحديث هنا لازال للاخ المهندس امين محمود مدير الصيانه بوزارة الانشاءات والتعمير اضطرت العديد من الوزارات ان تؤسس لها اقساما فنيه لسد حاجتها للاشراف على تصاميم مشاريعها والاشراف على تنفيذها ايضا بينما هذه المهمه كان يفترض ان تحصر فقط في وزارة الانشاءات بحكم مهمتها الحكوميه ... وهذا يعود كما اوضح الاخ المهندس امين محمود الى ضعف الادارة والتخطيط والبرمجه لدى وزارة الانشاءات وانكماشها وتقلص دورها في ادارة واحده هي (مصلحة الطرقات) لذلك نجد ان مصلحة الطرقات وهي فرع من فروع الوزارة لديها فروع في كل محافظات الجمهوريه بعكس الوزارة !!

ولدى مصلحة الطرقات امكانيات تفوق امكانيات الوزارة بعشره اضعاف ويزيد !!

وبعد هذه التفاصيل والايضاحات يضع الاخ المهندس امين محمود مدير عام الصيانه بوزارة الانشاءات والتعمير ابرز المعاناة التي تعيشها الوزاره والمهندسون فيها فيوجزها بالتالي :

- هناك مجلس وزارة (استشاري) لكن لم يعقد اي اجتماع له طوال السنوات الماضيه وحتى اليوم .. ولم نسمع عنه رغم اننا نعرف بوجوده كمربع في هيكل الوزارة.

- مصلحة الطرقات معلوماتها سريه لايعلمها سوى الله والوزير فقط !!

- عدم التدخل في شؤون مصلحة الطرق محور اساسي من محاور سياسة الوزارة .. وهذا ادى بالوزير الى استثناء كافة الكوادر اليمنيه فهناك ٥٪ فقط من كادر المصلحه يمنيون والبقيه اجانب ٩٥٪ !!

- لدى الوزارة ١٥٠ مهندس ٣٠٪ منهم بلا عمل اضافة الى عدم وجود مكاتب ومواقع عمل وكذا ابسط مقومات العمل لهم غير متوفره علما اننا سنحتاج الى عدد اكبر من المهندسين في حالة تنظيم عمل الوزارة بشكل علمي في مجال الدراسات والتصاميم والاشراف .. الخ .

اسال الاخ المهندس امين محمود مدير عام الصيانه بوزارة الانشاءات والتعمير عن تصوره لدور الصيانه الذي يفترض ان تؤديها الوزارة قال :

لدي مقترح بقيام مؤسسه تنفيذيه للصيانه والترميم تأخذ بعين الاعتبار تطوير وحده الصيانه الموجوده حاليا في محافظة عدن .

وموضوع الصيانه وترميم المباني الحكوميه يجب ان ينظر له بشكل شمولي .. ونستطيع تحقيق ذلك من خلال :

- حصر شامل لمباني الدوله حصر فني متكامل ، وتحديد وضعها العمال وما تتطلبه من صيانه الدوريه - الطارئه ..الخ)

- وضع ارشيف متكامل لكل من مبان وانشاءات .

مصلحة الطرق بوزارة الإنشاءات ٥٪ كادر يمني و ٩٥٪ كادر أجنبي!

- وضع خطط متكامله لصيانه وترميم هذه المباني والمنشآت بحسب حاجتها .

ويضيف قائلا :

حاليا الصيانه مفقوده تماما والترميم يتم بشكل عشوائي وغير مدروس وغير مخطط .. اذا ان معظم المباني الحكوميه لاترمم الا بمبادرات شخصيه للقائمين عليها.

ويواصل قائلا : الصيانه لابد ان ترصد لكل مبنى بشكل مسبق مبالغ تعتمد بشكل ثابت .. سنويا وهذا سيوفر للدوله مبالغ كبيره وايضا ستصان ملكية الدوله وهي جزء من ثروتها الوطنيه .

فبعض المباني الحكوميه لاتعمر اكثر من ١٥-٢٠ سنه !!

والسبب سوء البناء والتنفيذ وكذا غياب الصيانه والترميم .

وانتقل بالحديث مع الاخ المهندس امين محمود عن مشاكل المهندسين والفنيين التابعين للوزارة والتي اودت بالاضراب في الشهر قبل الماضي ويدور الحديث بينهم الان لاعادته مرة اخرى ..

فيقول : الاضراب الذي حصل كان عبارة عن طلقه اخيره لدى المهندسين كما قالها الاخ رئيس مجلس الوزراء اثناء نزوله الى الوزارة ولقائه بالمهندسين ومثلي النقابه فقد حاول المهندسون الحصول على حقوقهم المهضومه لفترة الطويله طلبت من الاخ المهندس امين ان يوضح لنا ماهي ابرز مطالب المهندسين والفنيين فقال :

لقد طالب المهندسون الغاء التصرفات التعسفيه المخالفه للوائح الخدمه المدنيه والتي تمارس ضدهم و(توقيف البدلات الخصومات العلاوات ..الخ) .

كما طالب المهندسون والفنيون توفير امكانات ووسائل العمل الضروريه الكراسي الطاوله حاجيات وسائل الرسم وهي بالتالي مطالب عادله وبسيطه ولاتحتاج الى مبالغ كبيره .

ولكن - والحديث للاخ المهندس امين، قيادة الوزاره لم تتمكن من فهم الموضوع بشكله الطبيعي .. فقد قابلت المطالب هذه بالرفض المتشنج والتأويل الخاطئ من قبل الوزير وهذا ما ادى الى الاضراب حينها .

ويرى الدكتور امين ان الاضراب تعبير عن هموم المهندسين والفنيين وهذا حق كفله الدستور ولم يصل لهذه الوسيله الا بعد ان نفذت الوسائل الاخرى التي استمرت لعدة سنوات .

ويستطرد الاخ الدكتور امين فيضيف ، ان الاضراب ادى الى اهتمام رئاسة الدوله بمشاكل المهندسين والوزارة حيث كان لقاء الاخ المهندس حيدر ابوبكر العطاس رئيس مجلس الوزراء بممثلي نقابة المهندسين وكذا بقيادة الوزارة . وحينها اعطى توجيهاته الصريحه والواضحه لقيادة الوزارة ولكن للاسف الشديد برزت عقبه في رفض الاخ الوزير للحوار واجراء اي اصلاح اوتحقيق اي من المطالب المشروعه .. دون ان يعطى الاسباب لموقفه وتصرفه هذا .. بل العكس من ذلك ماعمله فقد اضاف الوزير الى رصيده السابق من العسف باستثناء بعض الكفاءات الجيده من المهندسين من تحمل مسؤوليات قياديه اشرافيه في الوزارة - بعد ان كانوا ضمن القائمه المرشحه - والسبب مشاركتهم في الاضراب ومارس عليهم ردود افعال غير طيبه .. ولازالت المشكله معلقه والوضع مهدد بالانفجار في اي لحظه .

اشتغل خرباش .. تحصل شباش!!

عبدالوكيل السروري

تحية للرجال القدامى .. والحاضرين .. الذين تركوا لنا مثل هذه الامثله الشعبيه الحقه والواقعيه من وحي المعايشه والحياة اليوميه ، وفعلا لم يقولوا بعض الحكايات والامثال من فراغ بل اثبتت الايام من انها كانت نابعه من المعاناة والمعايشه الحقه ، وفي كل يوم تنتصب مثل تلك الحكايات والاقاويل والامثال ناصعه مثلها مثل جبل شمسان .

يقال .. من جد وجد ومن مضى على الدرب وصل .. وهذا نادرا مايحصل وللبعض فقط وبقدرة قادر لايعلو على قدرته احد سبحانه وتعالى ، يعطي من يشاء ويذل من يشاء (صدق الله العظيم) ولكن هنا صور من الواقع الحياتي في مختلف جوانب الحياة اليوميه وفي الوزارات والمؤسسات والمصالح ينطبق عليها المثل الذي اخترته عنوانا لمقالي هذا لانه حقيقه معاشه وملموسه في كل مكان كظهور الشمس وغروبها ..

كثيرون من الكوادر والموظفين وغيرهم عاشوا ويعايشون الى هذه اللحظه ، اولئك الذين ظلوا ومازالوا يعملون على هامش واجباتهم ومسؤولياتهم على نمط خرباشي ، وفي الوقت ذاته يحصلون على كل شيء شباش الى متى سيظل العمل بمبدأ الخرباش وشباش ؟؟ وعلى حساب من ؟ ولماذا السير في الطريق الحلزوني الاعوجاجي الذي يفضي عن متاعب وردود افعال مضره بالعمل وبالمصلحه العامه من ذوي الاستقامه والمحبين للعمل ، والمضحين ليل نهار في سبيل الواجب الوطني، ولماذا الاصرار في السير في مثل هذا الطريق غير السوي ومن المسؤول ؟؟

يارجال الخرباش كفوا عن الخربشه وقيموا الذات والاعوجاج اذا كنتم تنتمون للوطن ، ومستقبل الوطن ، ويارجال مصطلح شباش كفوا عن منح هذه الالقاب والاسماء الموجهه التي اضرت وستضر في الحياة العمليه .. والعامه ، وستضر في اخلاقية الناس .

كثيرون جدا لن يعجبهم الحال ، ولن يرتضوا بما هم عليه اليوم من حال عملا بالمثل القائل (هل امتلأتي ياجهنم قالت هل من مزيد) وهذه طبيعة الكثيرين من الناس الذين افسدوا اوفسدت اخلاقهم ، ولاشيء يمكن ان يوقفهم عند حدهم من افساد غيرهم والمجتمع على حد سواء، ومن المسؤول عن حماية المجتمع والناس بطبيعة الحال القوانين والانظمه والحكومه ورجالها في كل مجالات الحياة هذا اذا كان الهدف الديمقراطيه والعداله وقيام دولة النظام والقانون وتنفيذ البرنامج الحضاري الاصلاحي الشامل .

فالنزول الى ميدان العجائب والغرائب الحياتيه وتلمس الاشياء على الطبيعه ، وان يتحمل كل مسؤول مسؤوليته عبر تنفيذ بدء الثواب والعقاب العادل والموضوعي والا فلا حمايه ولا جديد يضاف الى واقع حال المعاناة ومتاعب البشر ، واذا كان هناك من كلمة شكر وتقدير اسجلها لرجال الصحافة واقلامهم وانتقاداتهم الجريئه ولكن يافصيح لسن فصيح ، حسب المثل الشائع في الشارع السياسي اليوم .

الحق ينقال

لقد اثبتت علاقات العمل الجماعي ظهور فكرة المشاركه الدائمه للعمال اوجدت ظهور النقابات بعد الاعتراف بالحريه النقابيه والحاجه الى فهم دورها وادراك طبيعة الاعمال التي تقدمها وما يتطلبه من تعاون لمعالجة الموضوعات التي تهم جميع العاملين .

ونظرا لكافة الاهداف ومصالح العمال المرتبطه عبر نقاباتهم وممثليهم وتتوقف على طبيعة العلاقات القائمه بين بعض المسئولين في وزارة النفط وممثلي العمال في النقابه بدلا من ادارات الشركات ذات العلاقه المباشره بعمالها .. وبذلك يستهدف اساسا الى وجود نوع من التعارض بين طرفي العمال وارباب العمل . ربما يكفل مصلحة اصحاب العمل في حين يسبب تعارضا مع مصالح العمال والتي تركزت بالمشاركه الثنائيه بين النقابه ومسؤولي وزارة النفط على تمثيل الشركات بصفه كامله مما ادى الى عدم ايجاد قنوات اتصال فيما بين ممثلي العمال وادارة الشركات .

ووفقا لذلك اعتبرت الشركات العامله في مجال النفط وقوف المسئولين في بعض الادارات العامله في وزاره النفط بقدر واضح للدفاع الى جانبها وذلك للسيطرة الكامله على قضايا ومشاكل العمال التي تتوقف على قدرة هؤلاء المسئولين المزج بين اهداف واهتمامات الشركات العامله والمصالح المرتبطه بها في مجال النفط باعتبارها المنشأة الاقتصاديه حسب الالمام بذلك ويرتكز اهتمام النقابه على الحافظه على حقوق العاملين بما يكفل زيادة مشاعر الولاء للوطن ورفع الانتاج والعمل بما اجازته حكومة دولة الوحدة بحق العمل النقابي .

ونطالب بعدم التجاهل لوجود النقابات ودورها المؤثر سواء على مستوى المنشأة او على مستوى المجتمع وانطلاقا من هذا الواقع الذي يجب فيه الالمام بمفهوم العمل النقابي والتطور التاريخي للاعتراف بحرية تكوين النقابه الوطنيه المؤثره على التطور الاقتصادي والاجتماعي للدوله نفسها والمحافظه على حقوق اعضائها من جهة اخرى .

ومن اجل رفع مستوى العمل النقابي وكيفيه بلورة التدرج لايجاد قنوات للاتصال بين اعضاء الهيئه الاداريه باعتبارها ممثله للعمال ولاساليب دراسة الموضوعات المطروحه في نطاق علاقات العمل والتوصل الى اسلوب التفاوض لايجاد حلول لتلك الموضوعات التي تنشأ بينهما وعملية اتخاذ القرارات للوصول الى المطالب العادله المطروحه .

ومن اجل المحافظه على الثروة ورفع مستوى الانتاج يجب مراعاة القوى العامله وجعلها اكثر ولاء للمنشأة من خلال ايجاد قنوات عادله تعمل لفرض النظام وضمان ظروف العمل وتحسين حالة العمال الاجتماعيه والماديه مع تحديد الاحتياجات من القوى العامله التي يمكن الاعتماد عليها حسب احتياجات المنشأة وقبول الكفاءات بما يمكن ان تعكس اثارها على المستوى الوطني .

ومن اجل ذلك لابد من المحافظه على قوة العمل والانتفاع بها لتحقيق الاهداف العامه حيث يحتم ان تؤخذ بعين الاعتبار من الجهات المعنيه تحقيق اهداف اي من المشاريع يكون على حساب القوى العامله بقدر مايعني الشركات حرصها على تحقيق اهدافها الا في ظل ايجاد نظام عادل يضمن لكافة الاطراف حقوقها المشروعه .

خالد عبدالجليل
رئيس النقابه

نوفمبر .. عيد البشرى والانتصار

احمد عبدالهادي العبد
التنظيم الشعبي التقدمي اليمني

تحتفل جماهير شعبنا اليمني ناطبه بالذكرى الثالثه والعشرين لاستقلالنا الوطني في الثلاثين من نوفمبر . هذه الذكرى الغاليه والعزيزه على نفوسنا والتي اتت كثمره لثورة الرابع عشر من اكتوبر المجيده .. ذكرى اجلاء الاستعمار البريطاني الانجلو سلاطيني وعملائه من شطرنا الجنوبي من الوطن بعد كفاح مسلح خاضته جماهير شعبنا وقدمت من خلاله قوافل من الشهداء قربانا على درب الحريه والاستقلال .. فالثلاثون من نوفمبر شكل بداية الانطلاقه لوضع اللبنات الاوليه للتحرر من كافة التبعيه الاستعماريه سواء على المستوى الاقتصادي والاجتماعي والسياسي والثقافي وشكل نقله نوعيه نحو الافضل.. حقيقه ان مشاعر استقبالنا هذا العام لهذه الذكرى يتسم بالفرحه وبطابع خاص وذلك لمرور عام كامل على توقيع اتفاقية دولة الوحدة ومن واجبنا ونحن نستقبل هذه الذكرى ان نقف اجلالا وبفخر ازاء الشهداء اللذين سقطوا على درب الحريه وروروا بدمائهم الزكيه شجرة الحريه لتقطف ثمارها اجيالنا الصاعده .

ان استقبالنا لهذه الذكرى يختلف تماما عن الاعوام المنصرمه لكونه اتى متزامنا باحتفال جماهير شعبنا اليمني بالحدث التاريخي العظيم وبتحقيق الحلم اليمني الكبير الا وهو تحقيق الوحدة اليمنيه واقامة الدوله اليمنيه الواحده «الجمهوريه اليمنيه» . حقيقة ان استقبالنا لهذه الذكرى اتسم بالفرحه الكبرى فالابتسامه تعلو شفاه كل يمني في ربوع يمننا الحبيبه على الرغم من مرور فترة وجيزة على تشييد الدوله اليمنيه وعلى الرغم من حمل التركه الثقيله التي ورثتها بفعل عوامل عدة منها بدرجه رئيسيه عوامل التشطير والتجزئه الا انها استطاعت تحقيق العديد من التغيرات العمليه التي ساعدت الى حد كبير على القضاء على عوامل التشطير والتجزئه المختلفه في عده مجالات ، اضافه الى ذلك اشاعة مظاهر الديمقراطيه واتخاذها منهجا محليا نسعى من خلاله تنظيم حياة المجتمع اليمني نحو الافضل وذلك من خلال سن القوانين والتشريعات الهادفه الى ترسيخ دعائم الدوله اليمنيه .. دولة الديمقراطيه والعداله الاجتماعيه .

فمن خلال احتفالنا بالذكرى الثالثه والعشرين لاستقلالنا الوطني وبتحقيق وحدتنا اليمنيه الشامله .. فاننا نتطلع بقلوب مملوءة بالأمل بأن تطل علينا الاعوام المقبله ونحتفل بها بتحقيق الوحدة العربيه الشامله وحدة تذوب من خلالها بوادر الخلافات والتباعد التي تغذيها وتنميها الانظمه الاستعماريه والرجعيه وتختفي تلك الحدود الوهميه المرسومه والفاصله بين ابناء اللغه والتراث الحضاري الواحد .. لان عزة العرب ومكانتهم في المجتمع الدولي تكمن بوحدتهم والحفاظ على كرامتهم وكيانهم ومواردهم الاقتصاديه خاصة وان امتنا العربيه تواجه اليوم العديد من التآمرات والتحديات في شتى المجالات

محفل النقابات العالمي في موسكو واليمن عن دور مميز في العالم

«النقابات مع الحوار والعمل» الظاهر ان هذا الشعار الذي انعقد تحت لوائه في العاصمه السوفيتيه مؤتمر النقابات العالمي الثاني عشر يعكس سعي النقابات الحقيقي الى التجديد الامر الذي وجد تجسيده بالاخص في تلك الوثيقه المهمه ايضا مثل استراتيجية النقابات في التسعينات . فهي برأي غالبية المشاركين في محفل موسكو تنطبق على ذلك البديل الديمقراطي الحقيقي الذي يضمن مصالح الشغيله في جميع انحاء العالم ، وقد اتاح اسبوع من العمل المثابر في الجلسات العامه وداخل اربع لجان ناقشت بالتفصيل تلك القضايا الحيويه مثل توفير فرص العمل ودفع الصناعات العسكريه في طريق الانتاج المدني والتعاون الاقتصادي وغيرها اتاح لممثلي مايزيد على ١٣٠ بلدا فيها زهاء ٤٠٠ مليون عضو نقابي للعمل في صياغة مواقف جديدة من معالجة المسائل التي تمس مصالح ملايين الناس في جميع انحاء العالم ابتداء من الاقتصاد وحتى الايكولوجيا .

علما ان حداثة المواقف من هذه القضايا الاساسيه في عصرنا الراهن ترتبط قبل كل شيء بما يلوح من علائم في نشاط اتحاد النقابات العالمي - البادرة لعقد الندوة النقابيه العالميه الراهنه تنحصر في رفضه الافراط في طابعه السياسي والدوغماتيه الايديولوجيه ، فعلى حد تعبير زعيم النقابات السوفيتيه فلاديمير تشيرباكوف الذي خطب في الكونغرس ان المجابهه الايديولوجيه التي كانت في السابق تميز سواء الاتحاد او النقابات السوفيتيه التي انضمت منذ البدايه الى اتحاد النقابات العالمي كانت وتبقى عائقا حقيقيا في طريق التعاون النقابي سواء على الصعيد الوطني او الدولي . ومن الظاهر ان روح المجابهة اخذت اليوم في عصر الواقع السياسي والاقتصادي المتغير تتنحى عن مكانها لصالح الاحترام والتسامح المتبادلين .

وبمضمون عملي جديد يمثلي اليوم مبدأ تضامن الشغيله الدولي ذاته ، فهو بعد ان راح يتحرر من مظاهر النزعه الشكليه وحب الفخفخه بات يكتسب سمات التضامن العمالي الحقيقي الذي لاتحده حدود ولا موانع ايديولوجيه ، ومما له دلالاته البالغه على هذا الصعيد ذلك التأييد الذي تبديه الحركه النقابية الدوليه وكونفدرس موسكو بين ذلك مرة اخرى لمسيرة البيريسترويكا في الاتحاد السوفيتي ، فكما لاحظ الرئيس السوفيتي ميخائيل غورباتشوف في لقائه بالمشاركين في محفل موسكو ان الحديث بدور اليوم حول ذلك التضامن الحقيقي الذي يعود بالفائدة على جميع الناس في العالم .

وقد اكد عدد من الخطباء في الكونفدرس ان الانتقال الذي بدا في الاتحاد السوفيتي الى اقتصاد السوق يطرح امام البلاد والنقابات مجموعه كبيرة من القضايا التي يمكن الاستفادة في حلها من الخبرة الواقعيه التي اكتسبتها بلدان عديدة سواء في الشرق او الغرب وهذا يخص تلك المسائل الجذريه مثل توفير فرص العمل والحمايه الاجتماعيه للشغيله وصياغة معايير العلاقات القائمه بين النقابات ورجال الاعمال وبين النقابات والحكومه وباختصار حول النقابات في التصدي بالافعال لا بالاقوال لجميع المحاولات الراميه الى حل القضايا الناشبه على حساب استغلال العاملين.

ان واقعنا بحد ذاته يستدعي موضوعيا برأي المندوبين السوفيت الذين شاركوا في مناقشات الكونفدرس استيعابا فعالا لكل ماهو قيم في الخارج ، والنقابات السوفيتيه التي دخلت طور التجديد اذ تدرك هذا تحس نفسها اليوم اكثر من اي وقت آخر جزءا لايتجزأ من الحركه النقابيه الدوليه وانطلاقا من الواقع الجديد تنقل مركز الثقل في نشاطها الدولي من حل المشاكل السياسيه في الدرجه الاولى الى مجال المسائل العمليه المتعلقه بدراسة خبرة المراكز النقابيه الاجنبيه واقامة اشكال جديدة من علاقات التعاون معها ، وانها لاتضمن مفاهيم الحوار الان واقع مناقشة القضايا مع رفاق الفكر الامر الذي كانت تقتصر عليه الى وقت قريب بقدر ماتعني هنا تبادل الآراء على الاصعدة الثنائيه والمتعددة الجوانب ودراسة ماكان يعتبر في الاتحاد السوفيتي الى وقت قريب نزعة اصلاحية وانتهازية وماالى ذلك .

وانطلاقا من ردود الفعل التي اثارتها هذه الخطب ان هذا التوجه الجديد الذي تعتمده النقابات السوفيتيه لايجد التفهم فحسب بل والتأييد من جانب ممثلي الحركه النقابيه العالميه الذين اجتمعوا في محفل موسكو . وفي الحقيقه ان تشكيلة المشاركين بحد ذاتها حتما مجتدل على مدى الانفتاح وتعدد الآراء اللذين بات يدعو اليهما الاتحاد السوفيتي بنشاط اليوم وحسبنا ان نذكر هنا ان اكثر من ١٥٠ مليونا من اصل ٥٠٠ مليون عضو نقابي ارسلوا ممثليهم الى الكونفدرس وبعبارة اخرى كان اكثر من ثلث المجموع المذكور يمثل منظمات لاتتمتع بعضوية اتحاد العمال العالمي بل تنتمي الى مراكز نقابيه عالميه اخرى، فالحوار معها والخطوات المشتركه مع اتحادات نقابيه ذات توجهات مختلفه تصبح اليوم كلها واقعا لامجرد تمنيات فقط .

فلعل ذلك بالضبط هو الدرس الرئيسي الذي اسفر عنه محفل موسكو الذي اجتمع في هذه الاونه في الوقت الذي دشن فيه التفكير السياسي الجديد طور النضوج

يوري كاتسنيلسون
نوفوستي

اعداد : فاطمة محمد بن محمد

من المحرر الى القراء

صنعاء نوفمبر ٦٧ - ١٩٩٠م

● عشية الثلاثين من نوفمبر ١٩٦٧م حين اعلن عن استقلال هذا الشطر كانت (صنعاء) تواجه بكبرياء وتحد الحصار ، فكان الثلاثون من نوفمبر بوابة النصر الاولى التي انطلق منها العابرون على أجسادهم من اجل انهاء الحصار ، وانتصار الجمهوريه

وكانت الشعوب العربيه تتجرع مرارة الهزيمة ، وبينما فتح الاعداء داخل الوطن العربي وخارجه افواه مدافعهم لسحق صرح القوميه العربيه ، وحركه التحرر العربيه ...

وكان الثلاثون من نوفمبر .. قمرية يمنية عبر منها النور والامل الى نفوس أبناء الامه العربيه ، في وقت تكالبت فيه كل القوى لتدمير ذلك الأمل وزرع اليأس والعجز بدلا عنه .

كان اليمانيون في الجنوب يصنعون بدمائهم صفحة مشرقة في تاريخ العرب ، وكانت (بريطانيا) العظمى التي خرجت مزهوة بنصر حليفتها اسرائيل تلملم اذيال الهزيمه ، بعد طردها من الجنوب الذي كان يمثل انهيار عرش الامبراطوريه العظمى ، ونهاية تواجدها في الشرق ...

واليوم ونحن نستقبل نوفمبر ١٩٩٠ .. وصنعاء تواجه الف حصار ، حصار من كل الجهات حتى يتم القضاء على الدوله الوليده ، دولة الوحده والجمهوريه وها هي نفس الوجوه ونفس العدو يتآمرون على (صنعاء) الوحده صنعاء الموقف صنعاء العروبه صنعاء التضامن .

وها هي الامه العربيه من الماء الى الماء تواجه استعمارا جديدا وضربة جديدة لو أدها لدمارها هذه المرة لإغراقها في البحر ، لا .. لشيء .. الا لأنها حاولت النهوض من بين رماد الهزيمة ، وفاجعة النكسة .

وها بين نوفمبر ١٩٦٧م ونوفمبر ١٩٩٠م تشمخ اليمن حتى السماء ، معلنة ان الزمن اليمني القادم هو زمن الوحده والديمقراطيه والعلنيه والقانون وان الزمن العربي القادم هو زمن الرفض والتحدي والكبرياء زمن النهوض زمن الحجر والسكين والرصاصه والقنبلة زمن «وأعدوا لهم ما استطعتم» . وانا لمنتصرون» .

همسة قضايا شكاوى

آل البحر.. سجن الرجال وطلقت النسوة !

خمس سنوات مرت منذ ان القى احد المشائخ القبض على (محسن البحر) واخيه (يحي البحر) وزج بهما في السجن المركزي بـ (صنعاء) ، فحتى الآن لم تتم محاكمتهم ، ولا مواجهتهم بأي تهمه ؟! ولم يقنع الشيخ بذلك بل اخذ زوجات المذكورين الى مايسمى (بالمحكمه الغربيه) وحصل على حكم من القاضي يقضي بتطليقهن ، ثم زوجهن بالقوة ، وترك ابناءهن للضياع .

السجينان موجودان ، والسؤال: ماسر تحالف السجن المركزي مع هذا الشيخ ؟! ومارأي وزير الداخليه والامن بهذا ؟!

اسرة محسن ويحي البحر
قبيلة نهر - صنعاء

إدارتي رفضت التعهد !

اصدر البنك الاهلي اليمني توجيهاته الى بنك الاقراض الشعبي بإيقاف كافة الاجراءات المتعلقه بمنح القروض الشخصيه للموظفين .. وذلك ليتسنى العمل وفق الاجراءات الجديدة والقاضيه باعطاء القروض الشخصيه لكل من ياتي بكفيل لديه سجل تجاري او المرفق يقضي بالتعهد بتسديد ذمه ماليه او يتعهد رسمي من القرض في حالة تنصل الموظف من دفع الاقساط .

لكن للاسف بعض الادارات ترفض التعهد بتسديد القرض وهذا ماحدث لي في شركة التجاره الداخليه فما هو ذنبي وخاصة انني بحاجه ماسه الى مثل هذا القرض .

يحي حديقي عبدالله
شركة التجاره الداخليه - عدن

تليفون منزل وليس صيدلية !

يوم الاثنين الموافق ٢٢ اكتوبر ٩٠م اغلقت الصيدليات ومخازن الادويه ابوابها في تمام الساعه الثامنه مساءا فيم- عدن الى الان لم نعرفه السبب .

عند الرجوع الى «فكرة صحيفة (١٤ اكتوبر) الصادرة بنفس اليوم بقية الاتصال تلفونيا بمخزن الشيخ عثمان للادويه بعد ان تاكد لي ان صيدليات ومخازن الادويه العامله فيمديريتي صيره والميناء مغلقه ، اتضح ان الرقم الوارد في الصحيفه ٨١٨٣٤ هو تلفون احد المواطنين وليس تلفون صيدلية الشيخ عثمان .. فكيف حدث هذا؟

عادل محمد صالح
م-عدن

حجزت التذكرة وضاع المقعد !

حجزت على - رحله سفر عدن- سيئون م-حضرموت وفعلا اشتريت التذكرة وحدد السفر فجر يوم الثلاثاء وفي نفس الموعد حضرت الى المطار بعد ان استأجرت سيارة بخمسه دينار .

وهناك في المطار تم وزن العفش وبقية الاجراءات الاخرى الى ان وصلت الى قاعة المغادره .

فجأة اشعروني بعدم وجود مقعد فارغ وطلبوا مني العودة اليوم التالي :

من خلال صحيفه «صوت العمال» اطالب باحالة هذه الشكوى الى جهات الاختصاص في مطار عدن وطيران «اليمدا» علما ان مثل هذه الحاله اصبحت متكرره .

فائز ربيع خميس
م- حضرموت - شبام

إلى الأخ رئيس مجلس الرئاسة

قبل حوالي العامين ونصف العام كنا نسكن في احدى الغرف التابعه لمبنى وكالة انباء عدن سابقا . نتيجة لضيق الغرفه وعدم صلاحيتها للسكن والاسرة مكونه من (٦) افراد . عن طريق القرابه حصلنا على منزل رقم (٣٠) الكائن بمنطقة خور مكسر - حي اكتوبر تبعية هذا المنزل تعود لوزارة الاسكان .

نظرا للعديد من الاسباب والمبررات سبق لي ان تطرقت الى بعض منها .كان هناك تنازل رسمي من قبل المنتفع السابق وبمحض ارادته واختياره على اعتبار انه اي المنتفع السابق سوف يغادر اراضي الجمهوريه مع جميع افراد اسرته وهذا ماحصل بالضبط. مؤخرا وصل المنتفع السابق وفور وصوله ماكان منه الا ان طالبنا بالخروج من المنزل في حين انه لايوجد لنا سكن غيره علاوة على اننا مسجلون في الاسكان منذ عام ١٩٧٥م .

من جانبنا قوبل طلبه بالرفض الامر الذي ادى الى احالة القضيه الى الادعاء العام بغية دراسة المشكله من جميع الجوانب لاسيما الجانب الانساني منها وبالتالي معالجتها قانونيا وبما يضمن بقاءنا في المنزل كحق مشروع الى حين تنظر وزارة الاسكان لطلبنا الخاص بالتسكين .

ففي الوقت الذي كان يتعين على الاخ رئيس الادعاء العام مزيدا من دراسة الموضوع كما اشرت من جميع الجوانب تحاشيا لاي مضاعفات قد تسيء لكرامة المواطن واسرته وهو ماتتبعه الاخ رئيس الادعاء العام حيال هذه القضيه . فقد اصر على ضرورة خروجنا من المنزل على ان يكون آخر موعد لتنفيذ اوامره هو يوم ٢٦ ديسمبر ١٩٩٠م وعند سؤالنا له عن ماهية الطرق والاساليب الواجب اتباعها للحصول على سكن آخر ؟ وماهو مصير ومستقبل اطفالنا الاربعه الذين لازالوا يدرسون بالقرب من سكننا الحالي؟ الى غيرها من الاسئله .

وبدون رأفه ومراعاة لهذه الظروف الصعبه كان جوابه وبصوت عال «لايهمني شيء من هذا القبيل بقدر مايهمني هو خروجكم من المنزل حسب المهله التي سبق لي وان حددتها لكم» (صوت العمال تعرف ان حالات كهذه كان للاخ المدعي العام رأي مخالف لرايه هذا !!) المشكله لم تتوقف عند هذا الحد بل ان الاخ ممثل الادعاء العام بمركز شرطة خور مكسر قد حاول ويحاول وبصورة مستمرة اقحام نفسه في هذه المشكله لا لغرض المساعدة في ايجاد الحل الناجح بل ان غالبيه محاولاته اذ لم تكن جميعها تنصب في مجرى آخر بغية الوصول لاهداف ومارب معينه مستغلا موقعه ونفوذه .

وللتدليل على ذلك فهو اي ممثل الادعاء العام لشرطة خور مكسر دائما وبشكل يومي تقريبا يصدر اوامره لبعض افراد شرطة المركز بمداهمة منزلي دون ان اعرف سببا لذلك .

ذات يوم حضرت الى مركز الشرطه لعل وعسى ان اجد الجواب الشافي والاسباب والدوافع التي جعلت الاخ ممثل الادعاء العام يأمر وبشكل مستمر بعض افراد الشرطه ليداهموا منزلي يوميا .

من دون تحقيق الغرض الذي وصلت من اجله الى مركز الشرطه صاح الاخ نائب ممثل الادعاء العام في المركز باعلى صوته «لو بيدي السلطه لطردتكم من المنزل فورا ودون ابطاء» .

لم تكن هذه الاهانات والاستفزازات من نصيب عائلتنا لوحدها على اعتبار اننا احد الاطراف الرئيسيه في المشكله بل لقد اتسع نطاقها لتشمل بعض اهالينا واقاربنا .

حصل ان احدى قريباتي تفضلت لزيارتنا كما هي العادة وبمجرد ماعلم ممثل الادعاء العام لشرطة خور مكسر بهذه الزيارة سرعان ماطلب من جنوده التحرك باتجاه منزل من قامت بزيارتي واشعارها بالحضور الى مركز الشرطه لاجبارها على تقديم تعهد كتابي بعدم تكرار الزيارة لنا مرة اخرى ، ولم يتوقف الامر هنا بل تواصل في مضايقة هذه الاخت بالذات بعد ان عرف انها تعيش مع طفليها فقط !!

حقيقة ان قريبتنا ابدت رفضها الشديد لأوامر ممثل الادعاء العام نظرا لعدم قانونية هذه الاوامر اضافة الى ماتحمله من نوايا شريرة . من هذا المنطلق حدد لها يوم الاثنين الماضي الموافق ٢٦-١١-٩٠م كآخر موعد للحضور طواعيه مالم سوف تتخذ اجراءات اخرى (ياترى ماهي هذه الاجراءات القانونيه) .

هذا بعض من اساليب وتصرفات الاخوة المعنيين كما اوردتها دون التعليق عليها وللحيلولة دون استمرارها فإنني اناشدكم ايها الاخ الرئيس بالتدخل وحسم الموضوع .

زوجة المواطن عمر سالم مخاشن

تعقيبات عن قضايا نشرتها «صوت العمال»

الاخ رئيس تحرير صحيفه صوت العمال المحترم

تحيه وبعد ..

ردا على ماورد بصحيفتكم العدد رقم ٩٧٧ الصادر يوم الخميس ١٨-١٠-٩٠م الموافق ٣٩-٣-١٤١١ هـ الصفحه السادسه في باب وصلت رسائلكم وتحت عنوان (مغترب في السجن المركزي) .

وعليه نود احاطتكم ان الشاكي المذكور مدين لغريمه بمبلغ واحد وعشرين الف وثلاثمائه ريال بحسب السند المحرر عليه ونظرا لان المدين غير موقع على السند ورغم ان كاتب السند وشهوده قد افادوا بصحته فقد كان ارسالهم الى المحكمه المختصه واصدرت المحكمه قرارا قضائيا برقم ١٧ وتاريخ ١٢-٣-١٩٩٠م يلزم الشاكي بتسليم ماعليه ونرفق لكم صورة القرار وثيقه رقم ١

ونظرا لامتناع الشاكي عن السداد فقد اصدرت المحكمه امرا بضبطه حتى يسدد ماعليه ومرفق لكم صورة الامر وثيقه رقم ٢ ولكن دون جدوى .

لهذا فقد كان منا اعادته الى الجهه المختصه لإجراء التنفيذ على امواله بالبيع في حدود ماهو عليه لغريمه وسداد مافي ذمته طبقا لنص المادة (٢٤٣) من قانون المرافعات ومرفق لكم صورة المذكرة وثيقه رقم ٣ ولكن الشاكي تمكن من الفرار من المحكمه ولازال ، مما استدعى العرض للجهات المختصه بالتعقيب عليه وايصاله الى المحكمه لانصاف غريمه هذا مالزم ايضاحه يرجى الاطلاع ونشر الرد حتى تبقى الحقائق واضحه وجليه وشكرا .

اخوكم مدير عام ناحية آب
محمد علي علي الرويشان

همسة عفواً يانقابات..

● المواقف المبدئيه التي وقفتها النقابات اليمنيه ضد كل من يحاولون المساس بحقوق العمال ومكتسباتهم جعلتنا جميعا نلتف حولها باعتبارها ممثلنا ، ولسان حالنا والمطالبه بحقوقنا وحامي مكتسباتنا ونعتقد ان ذلك قد اعطى جرعات لابأس بها من القوة للنقابات في محاولة للخروج من عملها الكسيح خاصه في مثل هذه الظروف الصعبه .

وصرح الاتحاد العام كثيرا وهدد وتوعد فيما يخص موقف الحكومه من قضايا اساسيه ، ومسائل مصيريه مرتبطه بحياة الناس ، ومستقبل العمال ، ولكن ذلك لم يؤد الى اى نتيجه ملموسه ، فالاسعار تتصاعد ، وحقوق العمال كل يوم تنهار ومكاسبهم تباع بالمزاد و(منشار) الحكومه يسلخ الموظف الغلبان والضريبه قصمت الظهور ، واخيرا جاءت نكتة (علاوة غلاء المعيشه) المحدده (٢٥٠) ريال ومع هذا فهي خاضعه للضريبه والادهى من ذلك انها تعطى للبعض وتحرم على البعض الآخر (وشر البليه مايضحك) ..

فاين النقابات ؟! ولماذا خفت صوتها ولاذت فرارا .. بعد ان كانت الساحه مهيأة لها ولاول مرة منذ ربع قرن لأن تلعب دورها الحقيقي .

ياخسارة يانقابات .. وعفوا ..

المحرره

رسائلكم وصلت

عبدالاله عبده العامري - تعز
محمد عبدالله محسن الحيلاني
علي عمر محفوظ عبيد اللاه
سيئون م- حضرموت
محمد احمد صالح
فهد الهيج عدن - المنصوره
عبدالله صالح العشاوى - تعز
قائد محمد سلام المقطري
اروى الاديمي .
عبده حمود مقبل سلام - آب
احمد سعيد العمراني آب
قاسم محمود سليمان - الحديده
عبدالرزاق بن الشيخ احمد - الحوطه م- لحج
صالح العبد عوض القرزي - المكلا م- حضرموت
عبدالسلام عبده هزاع - كرش م- لحج
ابو غسان باعباد العبادي
عبدالرحمن قائد السامعي - ناحية السياني - آب
علي محسن خالد - حالين م-لحج
فهد سعيد باكردوس - بئرعلي - شبوه
عبدالله قائد حيدر الصلوى - موظفو وموظفات الادارة العامه للموانئ - عدن
رياض عبدالحميد م-لحج - ردفان
مجندو قيادة الشرطه الشعبيه م- ابين

من رسائل القراء

هذا هو التعامل في ناحية التربه

● استلمت الصحيفه رساله من منطقة التربه م- تعز تقول الرساله .

ان محكمه التربه تطالب مبلغ (١٠٠٠) ريال بهدف تمديد اي حكم صادر عنها بينما يقطع سند استلام بمبلغ (٢٠٠) ريال فقط كما تقول الرساله ان كيس القمح يباع في ناحية التربه بمبلغ (٤٠٠) ريال واسطوانة البوتاجاز (٩٠) ريال .

عبدالرقيب الاكحلي
التربه - تعز

اهالي الزعازع يناشدون المجلس المحلي

● اهالي الزعازع وبالتحديد القرى السفلى من جبل الزعازع السماتين الحجريه يناشدون المجلس المحلي لإنقاذ اطفالهم من الجهل وذلك لعدم بناء اول مدرسه مع انه قد كلف احد المواطنين لهذا الغرض وعند المتابعه اتضح ان هناك معارضة من بعض الاهالي على بناء المدرسه .

اهالي زعازع - الحجريه
عنهم : عبدالغني يوسف

الصيدلي يطالب بالتعويض

● الصحفي والمناضل الوطني عبدالاله الصيقل صاحب ورئيس تحرير صحيفه «السلام» تقدم الى الصحيفه بملف يشرح فيه ماتعرضت له صحيفة «السلام» من مصادرة لاحد عشر عددا من اعداده (قبل الوحدة) وانه لذلك يطلب التعويض عملا بحكم المحكمه . وصرف الدعم المقرر للصحيفه باعتبار توقيف الصحيفه عن الصدور كان ناتجا عن الغرامه التي فرضت على الصحيفه ، كما يطالب السماح له باستئناف صدور الصحيفه وتوفر ضمانات الاستمرار .

الى الاخ وزير النفط والمعادن

● بموجب اتفاق وزارة الخدمه المدنيه والاصلاح الاداري عملنا لدى شركة «جيوسورس» المحدوده صاحبة الامتياز للبحث والتنقيب عن النفط حبروت م- المهره تضمنت الاتفاقيه مقدار الرواتب والاجازات والغذاء والمواصلات .. الخ .

من خلال عملنا مع الشركه اتضح ان هناك نقصا في رواتبنا الاساسيه اضافه الى الاكل غير الصحي وغير الكافي وعند مطالبتنا نائب مدير الموقع اجاب بقوله اننا لانعرف سوى التمر والقهوة وركوب الجمال .

اما بالنسبه للمواصلات فقد اصر نائب مدير الموقع على عدم ترحيلنا بواسطه الطائرة التابعه للشركه حبروت - الريان واصر على ترحيلنا بواسطه الشاحنات على الرغم من ان الطائرة تغادر فارغه .

شكونا مشكلتنا الى الاخوة في النقابه العامه لانفط ولم يعملوا لنا شيئا .

لذا نناشد الاخ وزير النفط والمعادن بمعالجه الموضوع مع الشركه واعطائنا حقوقنا المشروعه كما نطالب بتشكيل لجنه نقابيه في الموقع لحماية حقوقنا .

العمال اليمنيون لشركة جيوسورس المحدوده

التطعيم بـ ٣٠ ريال

لايمكن ان تطعم طفلك ضد الامراض السته في مستوصف غويل السوق القبيطه الا بدفع مبلغ ٣٠ ريال دون سند استلام ومن لم يدفع هذا المبلغ يتكل على الله

نجيب محمد القباطي

لاكهرباء ولا فلوس

● منذ حوالي ثلاث سنوات تم تشكيل لجنه خاصه بمشروع كهرباء عماقين والقرى المجاورة م- شبوه وجمعت مبالغ كبيره تقدر بمبلغ ٢ مليون دولار .

على الرغم من مرور هذه الفترة فاننا لانعرف مصير هذه المبالغ الامر الذي ادى الى عدم البدء في المشروع .

خالد سويدان صالح بن فهيد
م-شبوه م- عيفعه

شيخ وصيدلي

● استلمت الصحيفه رسالة الاخ خالد الحنحني - قدس يقول فيها ان شيخ القريه

يزاول مهنة الصيدله في الصيدليه الواقعه بجانب مستوصف الكدره - قدس دون ان يكون بحوزته شهادة تؤهله لمزاولة هذه المهنه المهم ان الغرض هو بيع الدواء !؟

خالد الحنحني - قدس

ردود المحرر القانوني

الى الاخ وكيل وزارة الاسكان والتخطيط الحضري

الاخ وكيل وزارة الاسكان والتخطيط الحضري المحترم

تحيه وبعد ..

تسلمت صحيفه صوت العمال شكوى المواطن ناصر علي منيباري راجيا ان تجد طريقها اليكم عبرنا .. وبدورنا نسرد شكواه عسى ان تجد صداها لديكم .. مفاد شكواه :

انه تقدم بطلب سكن يؤويه واسرته في ٢٦-١٠-٨٣م ولكن ذلك لم يعد بجدواه حتى الان لذلك فقد التمس المذكور من وزارة الاسكان في عام ٨٤م ان تسمح له ببناء مسكن اسفل عمارة كمران شارع مدرم المعلا بين الاعمدة المستعمله لايواء السيارات وذلك على نفقته الشخصيه ولكن الوزارة لم توافق وذلك لاسباب فنيه . ولكن كانت المفاجاه بان البناء بدأ يرتفع في نفس الموقع المطلوب ولكن لصالح شخص اخر وكأن الاسباب الفنيه قد زالت .. فما معنى ذلك !، وهل تنطبق الاسباب الفنيه على ناس محددين دون غيرهم ، فهل تجد لديكم الاجابه الشافيه لذلك .

الى رئيس وأمين عام المجلس المحلي - ناحية وصاب العالي

الاخ رئيس وامين عام المجلس المحلي ناحيه وصاب العالي م- ذمار .. المحترم

تحية وبعد ..

استلمت صحيفة «صوت العمال» شكوى من مواطني عزلة بني مسعود ، مخلاف بني مسلم ، ناحية وصاب العالي م- ذمار مفادها :

انه منذ عام ١٩٧٤م ومواطنو عزلة بني مسعود - ذمار يدفعون فروقات لشق طريق وبنا، مدرسه واستلم هذه الفروقات عضو في اللجنه العموميه للمشروع وقام بالمقاوله على بناء ثلاث غرف لايمكن ان يطلق عليها غرف دراسية كونها بدون ابواب وكراسي والسقف غطي بالسبورات . وما تبقى من المبلغ «الله العالم اين ذهب» ايضا مشروع الطريق تم دفع مبلغ كبير من قبل المواطنين لشق الطرق وقد تم تغييراتجاه شق الطريق لثلاث مرات بدون سبب واضح وبعد اجتماع بين المواطنين ورئيس واعضاء المجلس المحلي تم تحديد شق الطريق الا ان رئيس المجلس المحلي اعطى توجيهات اخرى بعد ذلك بتغيير التخطيط وتم بعد ذلك شق طريق فرعي بدون مخطط وبطريقه غير مسؤوله ادت الى مضايقة المواطنين بالرغم انهم ابدوا استعدادهم بدفع المبالغ الطائله لاقامة هذين المشروعين المهمين ولكن مايمكن قوله بانه بهذه الطريقه يضيع حق المواطنين بدون حسيب ولا رقيب ، فماذا يعني هذا الموقف وهل من وقفة جادة تجاه هذه الموضوع . نرجو افادتنا حول ذلك .

الى حاكم محكمة حيفان

الاخ : حاكم محكمه حيفان : المحترم ..

تحيه طيبه وبعد ..

تقدم المواطن مزاع علي حسن البافعي الى صحيفة صوت العمال يشكو من حكم صدر من قبل محكمة حيفان الابتدائيه حيث انه كان قد اشترى قطعة ارض من المواطن حسن فرحان قاسم البافعي وذلك بموجب عقد بيع صحيح وشرعي وتم دفع المبلغ المحدد الى البائع ووقع الطرفان على العقد امام محكمة حيفان الابتدائيه . ولكن تردد البائع بعد ذلك واراد استرجاع الارض فتقدم الى مدير ناحيه القبيطه ومن ثم وصلت الى محكمة الراهده والتي حكمت ببطلان البيع وقد علت ذلك بعدم وفاء الشاري لشرط العقد وهو ان تصبح قطعة الارض طريق .. ولكن ذلك لم يكن منصوصا عليه في العقد ، بالتالي جاء هذا الحكم مجحفا بحق الشاري للارض المواطن مزاع علي حسن فهل من اعادة نظر في هذا الحكم ؟ مع العلم ان البائع ادباع ارضه بمحض ارادته وتسلم المقابل وقام على العقد .

في تعاونية سيئون الاستهلاكية تهضم حقوق العمال !!

● العامله منى علي احمد ، الموظفه في تعاونية مديرية الشعب الاستهلاكيه ، ومقرها البريقه م- عدن ، قدمت الى (صوت العمال) تحمل اليها شكوى بهضم حقوقها من قبل ادارة التعاونيه (المدير) وهي عضوة لجنه نقابيه ، وقد عملت في التعاونيه ، في الرقابه المخزنيه ، اضافة الى انها تحملت (امينه صندوق) واخر وظيفه لها كاتبه في ادارة المبيعات .. ولديها عده دورات تاهيليه ومنها دورات في مجال العمل النقابي ..

● شكواها التي افادت الصحيفه فيها : انها قد طالبت بالتقييم لعام ٩٠م ، اسوه بزملائها . الا ان مدير التعاونيه ، واضافه الى صراحتها ، قام بتحويلها الى فرع التعاونيه بفقم .. وقد اعترضت المذكوره على هذا الاجراء ، لاعتبارات كثيره ، وضحتها لادارة التعاونيه ، الا ان المدير ، وكرد فعل قد اعطى توجيهاته ، بصرف (نصف راتبها) .. ورغم كل المراسلات من اتحاد التعاونيات الاستهلاكيه والنقابه العامه والتدخلات لحل المشكله ، باعتبار ان اجراءات المدير غير قانونيه ، الا ان المدير لازال مصرا على رأيه .

● «صوت العمال» توجه السؤال الى النقابه المعنيه واتحاد التعاونيات الاستهلاكيه ، هل بامكانهما ، الدفاع عن توجيهاتهما .. واعادة العامله الى موقع عملها السابق وصرف المتبقي من مرتباتها .. والمطالبة بالتحقيق في هذه الوقائع .. اننا ننتظر ذلك ؟!!

مشروع برنامج منظمة الدفاع عن الحريات الديمقراطية

الديمقراطية.. والمجتمع المدني المتكامل

في فبراير عام ١٩٩٠م وفي غمار النشاط الجاد والمخلص من قبل قيادتي شطري الوطن من اجل تحقيق الهدف السامي للشعب اليمني المتمثل في وحدة النظام السياسي الواحد في اليمن المجزا والمشطر انذاك .. في تلك الظروف الزاخره بالأمل والعمل الدؤوب من اجل تحقيق ذلك الهدف العظيم توصلنا الى انجاز مشروع برنامج منظمة الدفاع عن الحريات الديمقراطيه في اليمن .. بعد حوارات جاده ومداولات مستفيضه استهدفت في الاساس ان تكون الافكار والطروحات التي تناولتها وثيقة المشروع عاملا مساعدا في تحقق القانون الموضوعي الذي اكتملت شروطه ونضج في كينونته .. ذلك القانون هو حتميه الوحدة الوطنيه للشعب اليمني في نظام سياسي واحد ودوله يمنيه واحدة كامله الاستقلال والسيادة الوطنيه .

وهكذا كان تفاعلنا مع الشارع ودبيب العمل الوحدوي الجاد الذي اعتمل خلال تلك الظروف بصوره جديدة تختلف عن سابقاتها ان دفعنا الى دراسه الواقع التاريخي الجديد ومسار حركته واستشفاف آفاق تطوره ، وتمحور استنتاج مشروع الوثيقه وفق تلك النظره الفاحصه للحظه التاريخيه الجديده الد ان مايصبوا اليه الشعب والوطن اليمني على المدى المتوسط والبعيد هو تحقق المجتمع المدني المتكامل الذي بوجوده فقط تتحقق الشروط الموضوعيه والذاتيه لتنامي وتقدم الشعب اليمني وتحوله نوعيا من مجتمع متخلف الى مجتمع مدني متقدم اقتصاديا وسياسيا واجتماعيا وثقافيا .

هذا المشروع تأجل نشره في تلك الفترة التي تظافرت فيها الجهود الوطنيه وتسارعت فيها وتيرة العمل الوطني للوصول الى تحقيق المشروع الوطني «الوحدة اليمنيه» وبزوغ الدوله اليمنيه الفتيه في ربوع جغرافية الارض اليمنيه في شمولها ، وكان سبب تأجيل المشروع ونشره يرجع الى المسئوليه العاليه التي التزمنا بها حيث فضلنا ان نعزز مع بقية الوطنيين الجهود المثابره من اجل تحقيق الوحده الوطنيه للشعب اليمني ، واعتبرنا ان طرحا كهذا قد يفسر تفسيرا خاطئا ومغلوطا في تلك الظروف الدقيقه والتاريخيه التي كان على الجميع ان يسمو الى مستواها .. وعمدنا لهذا السبب الى تأجيل انزاله حتى تنتهيا ظروف تمكن من وصوله الى جميع الوطنيين والديمقراطيين والى جماهير الناس في عموم اليمن بكون الافكار المطروحه في البرنامج لاتهم فئه او جماعه من الناس وانما تهم كل الذين تعز عليهم قضية الديمقراطيه كرافعه اساسيه تعد الناس للمشاركه في ادارة سلطة الدوله اليمنيه وتمكنهم من الاسهام المبدع في تقدمها وتطورها .

وفي هذه الظروف الجديده ، وبعد تقريبا مايزيد على نصف عام من تحقق الدوله اليمنيه الواحدة ، وبعد مراجعه جديدة ومتأنيه لمشروع البرنامج وما توصل اليه من استنتاجات مستشرفه للمستقبل ، وبعد ملاحظة دبيب وايقاع الحياة السياسيه في ظل الديمقراطيه وحرية الراي والرأي الآخر والسماح بقيام الاحزاب السياسيه ومعرفة طائفه من طروحات هذه الاحزاب عبر صحافتها او في الصحافه عموما التي اتسعت في اليمن الجديد الموحد وما وقفنا عليه من نظراتها التي لم تكن في كليتها قد توصلت الى ماهو الهدف الاساسي الاكثر الحاحا الذي يجب ان تتضمنه برامجها ويكون في ذات الوقت الهدف الرئيسي للدوله اليمنيه ومجموع عناصر المنظومه السياسيه الاخرى في المجتمع اليمني .

ان هذا الهدف العظيم كما توصلت اليه وثيقة البرنامج لمنظمة الدفاع عن الحريات الديمقراطيه هو الوصول الى المجتمع المدني المتكامل المسنود بالممارسه الديمقراطيه التي تأخذ بمسئوليه عاليه مصالح الشعب الوطنيه العليا .

وقد بين مشروع البرنامج ضرورة ان يستند فعل الاحزاب والمنظمات الجماهيريه والاجتماعيه على اختلاف نظراتها الى موقف يرتكز على قاعدة فكر سياسي فلسفي يمني ديمقراطي يمثل بوصله للجميع من اجل الوصول الى ذلك المجتمع المدني الذي يحتاج منا جهودا وتضحيات جسيمه في مجرى تطور البات المنظومه السياسيه لتحقيق تطور فعلي للمجتمع اليمني باتجاه المعاصره والحياه الحضاريه .

لا نريد ان نطيل ونقول ان الاستنتاجات واتجاهات العلاقات التي حاول ان يكرسها مشروع برنامج المنظمه بين مختلف أطراف الشعب اليمني ، فئاته وطبقاته وافراده ، وكذا الطروحات النظريه التي كانت سببا في تلك الاستنتاجات مازالت تزخر بالصحه والصدق في معالجة الظروف الجديدة ، لذلك رأينا طرح مشروع الوثيقه على صفحات الصحيفه ، واثقين من ان يتداعى كل الوطنيين والديمقراطيين في اليمن للحوار والجدل حول القضايا التي يطرحها مشروع البرنامج ، والمعالجات التي تتوخى ان تتعمق وتثرى من قبل الجميع لصالح تحقيق مجتمع مزدهر ومتقدم .

ان هدفنا الاساسي هو قيام مجتمع مدني ادواته الرئيسيه ، الانسان اليمني الحر والعلم والقانون والنظام والمؤسسات ، واتساع الديمقراطيه وحرية الرأي والرأي الآخر ، في اطار سقف المصالح العليا للمجتمع اليمني وسيادته وعزته وكرامته ووحدته الاجتماعية .

ندعو الجميع للإسهام في اثراء هذا المشروع على طريق تأمين تطور حقيقي للمجتمع وضمان تحقيق المجتمع المدني المنشود .

وحري بنا في ختام هذه العجاله التنويه الى اننا ننشر هذه الوثيقه كما اعدت في لحظتها التاريخيه فبراير عام ١٩٩٠ دون اي تعديل .

عن داعيي تاسيس المنظمه
احمد محمد الكازمي : عضو مجلس النواب
سالم عمر حسين : وكيل فرع وزارة الاعلام فرع عدن .
د. حيدره عوض ناصر : طبيب
د. ناصر علي ناصر : محاضر في معهد باذيب للعلوم الاجتماعيه
د. ناصر الشن : مهندس جيوفيزيائي .
رضيه شمشير : صحافيه وشخصيه اجتماعيه وقائده في اتحاد نساء اليمن .
عبدالقادر سعيد هادي امهوب: اعلامي بارز .

مشروع البرنامج

مقدمة :-

الديمقراطيه مفهوم جذاب ، يستهوي كل فئات الشعب في كل بلد ، وفي كل زمان ومكان . وهي مطلوبه من اجل الحياة الحره الكريمه ولرفع الضيم والمذله والمهانه وكذا من اجل توفير الظروف الملائمه للعيش الكريم وتطوير الحياة الفرديه والجماعيه الى المركز اللائق بالانسان ولحماية الحقوق والمواطنه الشريفه واصطفاف الدستور والقوانين .

وبهذا المعنى فليس هناك من يخاف الديمقراطيه او من يتحسس منها

السعودية تبتلع اليمن

شهادة تاريخية لتدخلات النظام السعودي في اليمن..!

عرض: عبدالله دهيس

هذا الكتاب

● «السعوديه تبتلع اليمن..» كتاب للمؤلف المهندس يوسف الهاجري ، وهو من ابناء الجزيرة العربيه .. وقد صدر عن دار «الصفا للنشر والتوزيع» في لندن عام ١٩٨٨م ، اي قبل - اعادة تحقيق الوحدة اليمنيه - حيث يبحث فيه بالتفصيل قصة التدخلات في شؤون الشطر الشمالي من الوطن ، اضافة الى الدعم العسكري المباشر من قبل النظام السعودي لمعارضي النظام في الشطر الجنوبي واشعال الحرب والاقتتال بين الشطرين قبل التوحيد !

●● الكتاب ، عبارة عن شهادة تاريخيه دامغة ومعززة بالادلة والبراهين لتدخلات النظام السعودي في اليمن ، منذ ماقبل الثوره اليمنيه .. (٢٦ سبتمبر و ١٤ اكتوبر) وبعد انتصارها .. وتثبيت النظام الجمهوري ، وتحقيق استقلال وسيادة الوطن وحرية الشعب اليمني .

●● الكتاب - باختصار ، عبارة عن «رحله حزينه ومثيره في نفس الوقت» حاول فيها الكاتب «رصد قدر من التدخلات السعوديه في شؤون شعب البلاد السعيدة - اليمن» .. وهو مساهمة تاريخيه لكشف حقيقة النظام السعودي امام الشعوب العربيه والاسلاميه وشعوب العالم اجمع ، ومن اجل توضيح مظلومية الشعب اليمني من قبل النظام السعودي ..

تقديم :

● مساهمة من «صوت العمال» في تعريف القارئ والرأي العام ، بقصة تدخلات النظام السعودي في اليمن، فقد ارتأينا ان نقدم ، عرضا موجزا ، لكتاب «السعوديه تبتلع اليمن» .. لمؤلفه المهندس يوسف الهاجري ، من ابناء الجزيرة العربيه ، الذي قدم جهدا طيبا في كشف هذه التدخلات، منذ قبل الثورة اليمنيه ، وبعد انتصارها .. وهي الفتره التاريخيه المهمه التي شهدت التدخل المفضوح والمعلن للنظام السعودي في اليمن بشطريه ، ماقبل اعاده تحقيق الوحده اليمنيه ..

● ولان الكتاب قد صدر عام ١٩٨٨م ، اي ماقبل اعاده تحقيق الوحدة اليمنيه - فاننا سنحاول جاهدين تقديم عرض ولو يسير ، لما يتضمنه حول هذه التدخلات ، وخاصة .. التي مارسها النظام السعودي ، تجاه شطري اليمن على حد سواء، ماقبل الوحدة اليمنيه .

البدايه التاريخيه للتآمر

● يقول الكتاب في مقدمته .. .. من قوات حزام العجماني في بداية القرن التاسع عشر الميلادي التي غزت اليمن ، ابان الدوله السعوديه الاولى .. وحتى التدخل السعودي في انتخاب مرشحين للبرلمان اليمني في منتصف ١٩٨٨م ، مرورا بعام ١٩٣١م ، حيث حادثة «الحج اليماني» في وادي نتومه ومقتل «٣٠٠٠» حاج يمني على يد ابن سعود .. وتوقيع اتفاقية مكه بين ابن سعود والحسن الادريسي عام ١٩٢٦م لفصل الدوله الادريسيه عن اليمن ، واتفاقية تسليم (المجرمين) بين البلدين - شمال اليمن والسعوديه - في ١٥ يناير ١٩٣٢م ، تحت الضغط ، ووقوع الحرب السعوديه - اليمنيه عام ١٩٣٤م وتوقيع معاهده الطائف ، والمشاركه السعوديه في قمع انتفاضة ١٩٤٨م ، ثم المشاركه في قمع انتفاضة ١٩٥٥م ، ثم الدمار الغزيره التي سالت على ارض (البلاد السعيده - اليمن) بعد ثورة ٢٦ سبتمبر ١٩٦٢م ، في الحرب الاهليه لمدة ثمان سنوات ذهب ضحيتها آلاف القتلى والجرحى والينامى والارامل .

واشعال النظام السعودي لحرب الحدود بين اليمنين عده مرات بواسطة عملائه .. واخذ التعهد بين البلدين - اليمن والسعوديه - باقفال ملف الحدود بينهما الى الابد .. والضغط على طرد الخبراء السوفيت واستبدالهم بامريكان .. ومحاولات الانقلابات التي دبرها النظام السعودي عدة مرات على الرئيس الحمدي ، وتجنيد عبدالله الاصنج» كعميل لهم في اليمن .. والمحاولات السعوديه المستميته لمنع تحقيق الوحدة اليمنيه .. ومحاولات اغتيال الرئيس علي عبدالله صالح، ومحاولات الانقلاب الاخرى عليه

التتمة ص ٢

الحكومة.. وسلطة الشعب

الديمقراطية كلمة مرة

عبدالحبيب سالم مقبل

مع ان الصحفيين اكثر الشرائح الاجتماعيه تضررا من ممثلي الشعب في مجلس النواب بسبب الموقف «المتهاون» مع محظورات قانون الصحافه الذي وافق عليه المجلس وبسبب ما اظهره بعض النواب من ضعف نوازع الحريه والديمقراطيه .

مع ذلك كله يفترض من كل صحفي ان يدافع عن حق سلطة الشعب على الحكومه .

● لقد كان كل شيء متوقعا.. الا اختلاف وجهات النظر بين الحكومه كممثله للسلطه التنفيذيه وبين مجلس النواب كممثل للسلطه التشريعيه .. فاذا كان السواد الاعظم من المواطنين لم يفهموا مغزى كلمة النائب الاول لرئيس مجلس الوزراء الدكتور حسن مكي يوم ٢٠-١١-٩٠م وهو تعقيب باسم الحكومه على التقرير الذي اعدته اللجنه المشتركه من رئاسة الوزراء ومجلس النواب .. واوضح في تعقيبه ان توجيهات مجلس النواب توجيهات غير ملزمه للحكومه.

هذا التعقيب توج خلافا بدا في اكتوبر الماضي تقريبا .. ولم يتوقعه احد السبب بسيط هو انه لأكثر من عشرين عاما تعود المواطنون ولسوا «بواسطه الحاسه رقم ٦» ان السلطه التنفيذيه هي المسيطرة على كلمة السلطات داخل البلاد بما فيها السلطه التشريعيه التي مثلت الشعب من خلال مجلسي (الشعب - الشورى) وظلت مهام هذه المجالس منح «الثقة» للحكومات المتعاقبه ، ولم تطبق مهام الرقابه على اعمال الحكومه ولم ينفذ اي توجيه للسلطه التشريعيه .. وكان النواب يتحدثون كثيرا لكنهم لم ينجزوا سوى القليل .. كانت اصواتهم لاتعلوا عن كونها منطلقه من لسان السلطه التنفيذيه .

واليوم وفي هذا العهد الديمقراطي الجديد .. بتنا المواطنون يدركون بكل حواسهم .. ان هناك مهاما اخرى للسلطه التشريعيه التي تمثلهم «رقابه - توجيه - تفتيش - محاسبه» .. ولان الحكومات لم تتعود هذا الامر فقد ثارت معركه خلاف لم تتجاوز مسألة تفنيد الآراء وكل يحتج بوجهة نظره .. فحكومة المهندس العطاس ترى ان الدستور لم ينص على ان توجيهات مجلس النواب ، هي توجيهات ملزمه لها وهذا الخلاف يجر نفسه في الواقع على معنى «الديمقراطيه» الذي يؤيد مفهومها رأي مجلس النواب لان غياب النص الدستوري لايعني ان الحكومه غير ملزمه بتنفيذ توجيهات المجلس وان مجلس الرئاسه وحده وهو قمة السلطه التنفيذيه هو المسئول عن الحكومه وتوجيهاته ملزمه لها .

فاذا كانت الديمقراطيه تعني «سلطة الشعب ، وحكمه لنفسه بنفسه» فان هذه السلطه لاتمنح بقرار او بند دستوري .. ومع ان المادة رقم (٤٠) في الدستوري تنص على ان «مجلس النواب هو الهيئه التشريعيه للدوله» .

.. كما يمارس التوجيه والرقابه على اعمال الهيئه التنفيذيه .. مع ذلك ينبغي أن نرسخ تجربه ديمقراطيه في مجتمعنا

فاذا كان مصير الحكومه وبرامجها موقوفا بقرار من مجلس النواب (باستمرار او سحب الثقه) فمن باب اولى ان ينسحب الامر على طاعة الحكومه لتنفيذ توجيهات ممثلي الشعب .

ويبدو ان افتقارنا للتقاليد الديمقراطيه ، واخطاء الممارسات السابقه .. ستظل تعكس نفسها كعوائق امام ارساء اسس الديمقراطيه السليمه من الاخطاء، واذا كان الشعب مستعدا لتغيير الدستور لتقتنع الحكومه بسلطة وسطوة سلطته .. الا ان الاخوة في الحكومه يدركون فوائد وقوفهم اليوم لنصرة الديمقراطيه وسلطة الشعب .. وهذا مانأمله من رئيس الوزراء ونوابه خصوصا الذين يقرون الرأي الثالث الرافض لتقبل توجيهات مجلس النواب على انها الزاميه .. مع قناعتنا ان رأي الحكومه هو نتاج مضايقة بعض نواب الشعب للوزراء .. وشطح البعض الآخر ، وطول لسان القلة منهم (ولن نطالب بقطع السنة النواب كما طالب احد النواب بقطع السنة الصحفيين) مع هذه الاقناعه قد يكون العزاء العظيم للحكومه ووزرائها انهم يعملون من اجل اليمن حاضرا ومستقبلا مشرقا انشاء الله .. وقناعة الجميع ان لااحد سيخلد في منصبه ، فالوزراء والنواب قد يكونون غدا في الشارع ولانرجو ان يأسف بعض الوزراء حبيها على انهم لم يدعموا الاتجاه الذي يدعو الى تعزيز سلطة الشعب

التتمة ص ٢

بمناسبة عيد الاستقلال المجيد :

المؤسسات والمرافق توافي «صوت العمال» تهانيها

بمناسبة ذكرى عيد الاستقلال ٣٠ نوفمبر تقدمت الى «صوت العمال» العديد من الشركات والمؤسسات بالتهاني الحارة لجماهير شعبنا وقيادتنا السياسية الفتية بهذه المناسبه «صوت العمال» ستعمل على نشر هذه التهاني تباعا ابتداء من هذا العدد .. والشركات والمؤسسات هي :

شركة القائد للمشروبات - مؤسسة التأمينات الاجتماعيه - مصنع صلاح الدين للادوات المنزليه والمعدنيه وشركة صلاح الدين لصناعة وتسويق البلاستيك المحدودة - مصنع الزنك الوطني - شركة البحر الاحمر للمنظفات المحدودة - الشركه التضامنيه اليمنيه للمشروبات الغازيه - الحديده - عبدالله محمد فاهم - الشركه الوطنيه المتحدة للبلاستيك الحديده كيلو ١٦ - مصنع كندا دراي صنعاء .

شركة التأمين واعادة التأمين اليمنيه .

أهلاً بتواصل الزميلة «الأيام»

● تتواصل الزميله (الايام) لصاحبيها الناشرين الزميلين هشام وتمام باشراحيل ... في الصدور ، والذي عاودته منذ ٣ اسابيع بعد ان كانت قد توقفت عام ٦٧م .

(صوت العمال) ترحب بالزميله (الايام) في حقل الصحافه والاعلام ومهنة المتاعب.

السبت.. بدء الموسم الثقافي الأول في الحديدة

الحديده - صوت العمال

تبدأ بعد غد السبت فعاليات الموسم الثقافي الاول في الحديده والذي يستمر اسبوعا كاملا ويشارك فيه ادباء وكتاب وشعراء وفنانون وقصصيون وفعاليات مختلفه مسرحيه وغنائيه وندوات مختلفه.

الجدير بالذكر ان فرع اتحاد الادباء والكتاب اليمنيين يقيم فعاليات هذا الموسم بمشاركة نقابة الفنانين اليمنيين .

قرأ لك

● علينا ان لانعتقد ان سياسة الدوله ستنفذ بيسر وسهوله مادام المنفذون الفعليون لها في جهاز الدوله هم من ارتبط بهم الفساد وانتشر في ظل انعدام المحاسبه والمواقف الرادعه والتغاضي عن ممارساتهم هذه حتى اصبحت امرا مألوفا ، واحد دلائلنا على ذلك حمى الاسعار والتي لم تجد من يوقف ارتفاعها المتصاعد بالرغم من قرارات الدوله وتوجيهاتها الملزمه والواضحه .

الناس في انتظار ان تتخذ الدوله الاجراءات والخطوات التي تضمن تنفيذ قراراتها وتوجيهاتها وفي المقدمه محاسبة المخلين من داخلها ..!

عبدالباري سروري

عمود

من ثلاثه :

●● لانني انصح ، بل واحرض جميع قراء هذا الـ «نصف عمود» ربما قرأ ذلك الـ (اعلان) او سمع به .

●● لانني اعتقد ان عددا غير قليل من قراء هذا الـ (اعلان) او سمع به .

●● لان الزميل عبدان دهيس (القائم باعمال سكرتير تحرير هذه الصحيفه النكديه) وجه الي انذارا شديد اللهجه ، لان «نصف العمود» بدأ يتطاول مؤخرا حتى كاد يكون «عمودا ونصف العمود» !.. وهذا التطاول في نظره اشد خطرا وضررا من التطاول السعودي على اليمن !!

● وبعد هذا الاعتذار وتوضيح اسبابه ، ادعو جميع السكان - من القواهي الى الشيخ عثمان - الى استيعاب كل ماجاء في ذلك الـ (اعلان) .. وادراك مافيه من «تحذير» واضح البيان - وقد اعذر من انذر وحذر ! - والاصعان في طبيعة ماورد من لفظ «الرفض المستميت» .. لان التوقيت يتناسب مع اجتياح العراق للكويت !!

● اما بعد .. تقول الانباء ان ملاك الاراضي الزراعيه السابقين ضربوا جماعه من الفلاحين وقتلوا عددا منهم !! .. وعقبال سكان المنازل والشقق والاراضي والمحلات التجاريه !!

حسن عبدالوارث

إعلان هام!!

● في اقصى اليمين الاسفل من الصفحة الثانية - في عددها الصادر الاسبوع الماضي - نشرت جريدة «الايام» ماأسمته بالـ (اعلان) ! .. كان موجها (الى كافة الاخوة سكان المنازل والشقق والمحلات التجاريه والاراضي في المحافظات الجنوبيه) ! .. وبتوقيع «٣٥» من الملاك السابقين لمنازل وشقق ومحلات تجاريه واراض في (اتحاد الجنوب العربي) و(جمهورية اليمن الجنوبيه الشعبيه) و (ج.ي.د.ش) !

● وقبل البدء ، استميح القارئ العزيز عذرا في انني لن استعرض هنا فقرات هذا الـ (اعلان) ولن اتناول قضاياها بالتفصيل والتجزئه، لسبب

وقفة مع

مخطط امريكا بدون حرب عسكرية وحل عربي لمشكلة الكويت

قال لي : متى تتوقع انفجار الحرب ؟

قلت له : انا شخصيا لاأتوقع انفجار القتال في المنطقه

قال معقبا : كيف لاتتوقع والحشود الامريكيه الاطلسيه والاسلحه الفتاكه مكدسه في المنطقه ولازالت امريكا وحلفاؤها يضيفون اليها المزيد .

قلت لصاحبي هذا : هذه كلها تعكس سياسة الابتزاز الاستعمارية التي تمارسها امريكا ومن لف لفها من دول الغرب الاطلسي على شعوب المنطقه وبالذات الشعوب العربيه . ولا تستهدف من وراء كل هذا تنفيذ مخطط امريكي سبق ان رسمته للمنطقه خلال السنوات الماضيه ووجدت بغيتها اليوم في هذه وهو لايخرج عن (حاجتها لوضع قدم في المنطقه) تستطيع من خلاله اعادة رسم خارطه جديدة للمنطقه تضمن بها استمرارية مصالحها وبالذات النفطيه وتوفير الحمايه المضمونه ..

قاطعني صاحبي قائلا : ولكن مصالحها في المنطقه لم يهددها احد وليس بالضرورة ان تتواجد عسكريا بهذه الكثافه لتضمن استمرارية مصالحها هذه وحمايتها كما اشرت ..

بادرته قائلا : نحن الان في اطار عالم جديد ووضع سياسي جديد يعيشه العالم في ضوء جملة المتغيرات التي حصلت في بلدان الاشتراكيه (سابقا) وفي الاتحاد السوفيتي ايضا بحكم نهاج البيروسترويكا الذي اعتمل هناك والعلاقات الجديدة التي اصبحت تحكم بلدان العالم في ضوء هذه المتغيرات وبالذات امريكا والاتحاد السوفيتي .. اضافة الى مايعنيه قيام المانيا الموحدة والخطوات الجاريه اليوم لبناء اوربا الجديدة ..

وهذه العوامل مشتركه تستدعي من امريكا ايضا ممارسة سياسه جديدة في المنطقه العربيه ، وبالتحديد . حيث تكمن مصادر قوتها (النفط) ولهذا تواجدت امريكا عسكريا في منطقتنا العربيه ..

لم يتركني لاواصل فقال مقاطعا : يعني القضيه ليست مرتبطه باجتياح العراق للكويت .. ولاإعادة وضع الكويت الى ماكانت عليه قبل الاجتياح العراقي ..؟

قلت لصاحبي : نعم القضيه ياصاحبي ليست الكويت وليست هذه القوات الامريكيه الاطلسيه المحتشدة في السعوديه وفي الخليج علشان سواد اعين اشقائنا الكويتيين .. فعندما ننظر بتأمل وتعمق اكثر سنكتشف ان السياسه الامريكيه وحشودها العسكريه هذه اضرت قضية الكويت وشعب الكويت اكثر ..

احتج متسائلا وهو يصرخ .. كيف ذلك ..؟

قلت له وبهدوء : لانه ياصاحبي لو لم تتواجد هذه القوات الامريكيه الاطلسيه في المنطقه ولو ترك الامر للمعالجه في اطار الاسرة العربيه لكانت قضية الكويت قد حلت ولكان شعب الكويت الآن يعيش في بلده كما كان بل واحسن ايضا ..

طلب مني مزيدا من التوضيح فقلت له : اسمع ياصاحبي طبعا اللعبه دوليه والايام مهما بعدت ستوضح لنا تفاصيل هذه اللعبه .. لكن سأكتفي بان اضع امامك عددا من الاستفسارات وعليك ان تجيب عليها ويمكن ان تستوضح منها بعضا مما تريد ان تستوضحه ..

قال : وماهي هذه الاسئله ؟

قلت له :

- انفجار هذه المشكله التي حرصت امريكا وحلفاؤها على توسيعها وتدويلها لتصبح قضية قضايا العالم بأسره لماذا الان بالذات !!؟

- ولنعد قليلا الى ماقبل هذا الانفجار او بعبارة اخرى الحرب التي تقودها امريكا .. الى اين وصلت قضية فلسطين ..؟!

- الم تكن الظروف العالميه مواتيه لممارسة ضغوطات مختلفه وقويه على اسرائيل من اجل ان تدخل في مفاوضات مع منظمة التحرير الفلسطينيه على طريق حل المشكله الفلسطينيه ؟!!

- واذا استمرت تلك الضغوطات الى اين كانت ستوصل اسرائيل بالذات ؟! وهنا اجيب على هذا السؤال لأهميته واقول ان الضغوطات الدوليه كانت ستجبر اسرائيل على الرضوخ وهذا يعني ان اسرائيل لن تكون في مستوى الدوله التي ستتمكن من مواصلة مهمة دور الشرطي الامريكي في المنطقه وحماية المصالح الامريكيه خصوصا بعد انتهاء عميل امريكا (احتياط اسرائيل) والذي كان يتمثل بشاه ايران ..

ثم ياعزيزي الدس هذا مبرر قوي لامريكا من اجل ان تعيد رسم سياستها وقد تقول لي ايضا ان المصالح الامريكيه محميه بالانظمة التي صنعتها بنفسها في هذه المنطقه وهنا اقول لك ان هذا ايضا كان عاملا آخر يستدعي من امريكا التواجد لاعادة ترتيب اوضاع المنطقه والخارطه السياسيه فيها ..

قال مقاطعا : ولكن كيف ؟!

قلت لصاحبي موضحا اكثر .. هذه الانظمه ياصاحبي بهيكلية انظمتها وهلاميته تعتبر بالنسبه لامريكا نفسها خاويه على عروشها .. يعني حكامها لايستطيعون ان يضمنوا بقاءهم فكيف يمكن ان يكونوا الضامنين لأمريكا ومصالحها ..!!

قال بعد ان شعرت انه بدأ يفهم ماأقصده يعني ان امريكا بتواجدها العسكري الحالي في منطقة الخليج العربي والجزيرة العربيه (السعوديه) ستعمل على تغيير شكل الانظمه السياسيه والحكام الحاليين ؟!

قلت له : هذا ماأتوقعه وطبعا التغييرات لن تكون الا بحسب ماتريده امريكا يعني يمكن ان يكون هناك تغييرات بالاسماء، بالنسبة لحكام اضافة الى ايجاد بعض التلميعات الجديدة في الانظمه تواكب مايدور في العالم وتواكب السياسه الدوليه وبما يواكب ايضا القرن الواحد والعشرين بالمفهوم الامريكي طبعا ..

قال : اذاً مساكين حكام المنطقه .. جابوا لانفسهم نهايتهم بأيديهم ..

قلت : هذه مشكلة الحكام العرب !!

واستطرد متسائلا : وماذا بشأن الكويت قلت له وانا

التتمة ص ٢

محمد قاسم نعمان

انتبه

مرة أخرى: الشعب قبيلة لكل القبائل

عمر باوزير

قبيل اعلان الوحده بأيام معدودة تناولت في هذا العمود تحت عنوان «الشعب قبيلة لكل القبائل» منبها الى تجنب سلبيات الماضي التي ادت الى ماصرنا اليه قبيل الوحده .

وماجناه شعبنا وعاناه من ويلات التشطير والتمزق والتشرذم والمناطقه وغيرها .

واستشهدت انذاك بما كتبه استاذنا الكبير عبدالله البردوني في مقالة نشرت له في مجلة الجيش عام ١٩٥٧م تحت عنوان «وعن قبيلة الشعب» حين قال :

«دلت تجارب الشعوب ان الصالح العام هو اضمن الوسائل وانجعها للكل من اجل الكل اما التفاني في المصالح الخاصه فهو يفيدها عن العموم ولايضمن بقاءها للخصوص» .

واضاف عن الشماليه والتشطير من قبل عشرات السنوات يقول :

« ان الكل يسعى لنفسه ولشأنه ولنفسه ومن يتصل بها من اجل نفسه ، هذا من خطاه يستحق كذا .وهذا من شأنه له حق كذا ، وهذا من قبيلته يجب ان يصل الى كذا ، وهذا من قريتنا اولى بكذا » .

وتساءلنا انذاك في ظل التسابق اللاهث وراء المركز والمنصب من قبل الكثيرين الذين انطلقوا من تلك الخلفيه وكان سؤالنا :

من يسأل عن قبيلة الشعب ؟

وقلنا ان الشعب ليس شلة ولاقبيله ، وانما هو موطن لكل الشلل ، ولكل القبائل .. وكما اكد استاذنا البردوني ان الشعب على ارض هذا الوطن ليس شلة فلان ولا قبيلة فلان وانما هي كل الناس على هذه الارض من «الخباز الى المدير ومن «الحطاب الى الشيخ» ومن «الراعي الى الوزير» ومن «الكناس الى الوكيل» ، ومن الجندي الى القائد العام» ودعونا انذاك كما دعا استاذنا البردوني عام ١٩٧٥م بأن الشعب بحاجة الى قبيله او شله ينتمي اليها تعطي المصلحه العامه جل اهتمامها من اجل الشعب كل الشعب .

لكن بعد مرور اكثر من خمسة اشهر من قيام دولة الوحدة نجد انفسنا نكرر سلبيات الماضي ، وكأننا لم نستفد من الماضي ومآسيه وكوارثه . فهاهي الشله والقبيله والمنطقه بكل اصنافها تتعزز مواقعها وتبرز عضلاتها ، وعلى انف الحاسد ، وكأننا لا رحنا ولا جينا ولا استفدنا من تجارب الماضي . فكل من له «مركى» يلقى نصيبه وحصته وكأن هذه الدوله ارث لقبيلة ال فلان او علان . !!؟

سؤال نكرره مرة اخرى ولانهمس به هذه المرة في اذن القيادة السياسيه ، بل نرفعه بمل الجناجر جهارا اين التصحيح ؟ اين تكافؤ الفرص لكل الشعب ؟ ، اين الانسان المناسب في المكان المناسب ؟ اين تفضيل الصالح العام على المصالح الشخصيه التي ساوت بها دولة الوحده قبل قيامها ، من اجل ان يكون الشعب قبيلة كل القبائل ؟

ثقتنا كبيرة في الاياديه في تخطي مثل هذه السلبيات وتنقل الوطن الى الوضع الطبيعي وتجاوز مامن شأنه عرقلة تقدم وتطور هذا الوطن !

صوت العمال
تأسست في ٤ يناير ١٩٦٩م

رئيس التحرير : راجح صالح ناجي

مدير التحرير : محمد قاسم نعمان
سكرتير التحرير : عمر باوزير

عنوان الصحيفة : معلا دكه / أمام المجلس العمالي - محافظة عدن
ص.ب ٥٣٨٧ المعلا
ت ٤١٧٩٨ ٤٣٧٧١ فاكسميل رقم ٤٢٥٢٩
ج.ي.

الاشتراك والتوزيع مؤسسة صوت العمال
الاعلان يتم الاتفاق بشأنه عبر ادارة التحرير
تلفون / ٤٣٧٧١
٤٢٣٦٣

التوزيع في صنعاء : وكالة الرصافي لتوزيع الصحف والمطبوعات - صنعاء - ص ب ٧١١٦