مشروع قانون الأحزاب والتنظيمات السياسية ص٥

خطاب الأسئلة : إنها أبواب الحرب الأهلية .. تُدق من جديد !! ص٨

الشيخ سلطان البركاني : سجوننا أشبه بمقابر لبني الإنسان ! ص٣

صوت العمال

صحيفة اسبوعية عمالية سياسية لسان حال المجلس المركزي للاتحاد العام لنقابات العمال

الخميس ٢٣ ديسمبر ١٩٩٠م الموافق ٢٦ جمادي الاول ١٤١١هـ العدد ٩٩٩ السنة الثالثة والعشرون

١٠٠ فلس / ٣ ريالات

٨ صفحات

...ل وحدة الشعب ...ى وتقدمه الاجتماعي ...ب الاقلام الشريفة ...ل الكلمة ركيكة ...ى مجزأة الحرف ...م تكن ...أجل الشعب

عبدالفتاح اسماعيل

عمال ومبدعو القناة والبرنامج الثاني في التلفزيون يطالبون بتحقيق مطالبهم في موعد أقصاه منتصف الشهر الجاري

طالب عمال وعاملات ومبدعو القناة الثانية والبرنامج الثاني في نداء موجه الى وزير الاعلام ورئيس مجلس اداره ومدير عام المؤسسة اليمنيه للاذاعه والتلفزيون باعطاء التوجيهات التي يمكنهم من تسيير عملهم الاعلامي في مرفقهم وكذا العمل على تربيه حقوقهم المهنيه والاداريه والماليه .

وكانت اللجنه النقابيه في مرفق هيئة الاذاعه والتلفزيون بعدن قد وجهت امس مذكره حددت فيها جملة مطالب العاملين والعاملات والمبدعين في هذا المرفق وطالبوا الرد عليها في فتره لاتتجاوز الـ ١٥ من الشهر الجاري واوضحوا ان عدم البت فيها سيؤدي الى نتائج غير مرضيه وان العمال سيضطرون الى اتخاذ سلاحهم الديمقراطيه المكفول لهم دستوريا .

في اللقاء الموسع للنقابات :

تأكيد على استقلالية النقابات والمطالبة بتمثيلها في هيئات الدولة

راجح صالح ناجي خلال لقائه ممثل منظمة العمل الدولية :

بلادنا تولي اهتماماً تربوياً وتشريعياً بالمعاقين

صوت العمال - خاص

● اكد الاخ راجح صالح ناجي عضو مجلس النواب رئيس المكتب التنفيذي للاتحاد العام لنقابات عمال الجمهوريه اليمنيه . على ان بلادنا تولي قضيه المعاقين اهتماما خاصا من خلال فتح معاهد خاصه بهم وكذا ايجاد موسسات تربويه تعمل على متابعة تحصيلهم العلمي العام التخصصي

واوضح ان اتحاد النقابات يولي المعاقين اهتماما متزايدا من خلال الدفاع عن حقوقهم المكتسبه وفقا لتشريعات قوانين العمل السارية في البلاد والعمل على التامين على حياتهم وضمان معيشتهم وبالذات اولئك الذين اصيبوا بعاهات واصابات معيقه اثناء تادينهم لاعمالهم .

جاء ذلك خلال استقباله بمكتبه مساء امس الاول بمقر الاتحاد ممثل ومستشار منظمه العمل الدوليه د. عبدالصادق سلام الذي يزور بلادنا حاليا .. والذي اوضح من جانبه دور المنظمه في هذا المجال واشار الى ان المعوقين في اليمن تتراوح نسبتهم مابين ٨ - ١٢ من اجمالي السكان حيث وصل نحو مليون ونصف المليون معاق يمني

وفي ختام اللقاء الذي حضره الاخوه فيصل محمد عبدالله امين عام الشؤون الخارجيه لاتحاد النقابات وياسين النجاشي امين مكتب الاعلام اشاد الاخ راجح صالح ناجي بالدور الذي تضطلع به منظمة العمل الدوليه مشيرا الى ان بلادنا تربطها علاقات متينه بتلك المنظمه والمنظمات العربيه المشابهه الاخرى .

كوادر في وكالة سبأ فرع عدن تستنكر حركة التعيينات التي تمت وتطالب بنظام اختبار الكفاءة

● اعرب عدد من الكوادر والكفاءات العامله في وكالة انباء سبأ فرع عدن في مذكرة رفعوها الى مدير عام الوكالة عن مدى الضرر والاجحاف الذي اصابهم من جراء التعيينات الجديدة التي صدرت قبل الاسبوع الماضي والتي لم تراع فيها الكفاءه والخبره والخدمه فيمن تم اختيارهم وكذا الحال في التعيينات التي صدرت في وقت سابق من قبل وزير الاعلام .

وطالبوا في مذكرتهم باعادة النظر في امر هذه التعيينات واجراء اختبارات كفاءه لكل الوظائف اكانت قياديه او صحفيه او اداريه او فنية تحت اشراف الجهات المركزيه عملا بمبدأ الشخص المناسب في المكان المناسب .

الجدير بالذكر ان «صوت العمال» قد نشرت في عددها الاسبوع الماضي عن تعيين ٥١ فردا كرؤساء لاقسام في الوكالة .. دون الاخذ بمقاييس التعيين .

كلمة صوت العمال

صوت اليمن يعلو مع السلام

وبدا العد التنازلي لدعاة الحرب .. فالافق يبشر بان الحل السلمي هو الذي سيسود وان دعاته هم الفالحون .. اما الذين دعو للحرب واذنوا في الناس ان لاحل لمشكله الخليج الا بحرب تشنها امريكا وحليفاتها الاطلسيه على العراق فقد اصبحوا في اوضاع لايحسدون عليها ، وبالذات اولئك الحكام العرب والابواق المأجوره التي ارادت المتاجره بمواقفها لتستلم وتستفيد ..

وبلادنا اليمن ومنذ بدء الازمه حددت موقفها بوضوح ومبدئيه .. قالت انها ضد الغزو العراقي لكويت الشقيقه وضد الاحتلال والضم العراقي السفيق للكويت الشقيقه وقالت ايضا انها ضد التواجد العسكري الاجنبي بكل جنسياته في منطقة شبه الجزيره والخليج العربي ..

وطالبت ان تنسحب القوات الاجنبيه في هذه المنطقه ويتاح للدور العربي فرصة المعالجة والحل للمشكله التي تفجرت بين الشقيقين العربيتين (العراق والكويت) .

لكن البعض من حكام المنطقه العربيه فضل ان يطرق الحديد وهو ساخن .. وان يستغل هذه المشكله بين الشقيقتين لرحل مشاكله وبالذات الاقتصاديه .. وكان لها ماارادت فجارت بمواقفها ماطلب منها من امريكا وحلفائها في المنطقه واستلمت المقابل نقدا ووعدا بالمزيد ..

وبقيت اليمن رغم صعوباتها وظروفها الاقتصاديه على مواقفها المبدئيه من هذه المشكله الازمه ترفض الضغوط والتهديد والترغيب وتواصل معارضتها للتدخل الاجنبي في هذه المشكلة العربية وللتواجد العسكري الاجنبي في الاراضي العربية ومعارضتها لكل صور الحرب واقهار الشعوب والتهديد بالحروب ..

وهاهو المنطق الناضج لليمن يجد مساحة فعله تكبر وتؤثر ايجابيا وفي الافق القريب تظهر بوادر السلام حقيقه ان اليمن لم يرقه ان يكون لليمن مكان بارز ومؤثر في السياسه العربية والعالمية فعمل كل مافي وسعه لمحاصرة اليمن وتغييب دوره ومساهماته ومحاوله اضعاف صوته وصورته لكن ذلك لايهم طالما وان الغلبة في الاخير ستكون مع الصوت الذي رفضه اليمن ونادت به وحرضت من اجله وهو درء الحرب والتهديد بها وادانت كل صور واشكال قهر الشعوب وتجويع الاطفال وموتهم .. وقالت لالحرب .. نعم للسلام .. ونعم لحل المشاكل بين الاشقاء العرب داخل الاسره العربيه .. ولا لمتواجد الاجنبي في الاراضي العربيه .. ولا لكل صور القهر والاحتلال والمساس بحرية الانسان واستقلال الشعوب ..

إدارة شركة عدن لتموين البواخر ترفض توجيهات وزارة النفط بعدم تحويل العاملين

● رفضت اداره شركة عدن لتموين البواخر . توجيهات الاخ وكيل فرع وزارة النفط والثروات المعدنيه بعدن . بصدد الغاء قرار تحويل سكرتير العلاقات الصناعيه في اللجنه النقابيه بالشركه من موقع عمله . وعدم اتخاذ اي اجراءات مماثله ضد عمال الشركه امتثالا للاتفاق الذي تم بين السكرتاريه العامه لنقابة عمال النفط والتعدين والكيماويات والاخ ابوبكر بن حسينون وزير النفط والثروات المعدنيه الذي تم اثر اضراب عمال الشركه وعمال المصافي .

وافاد مصدر مسؤول في النقابه في تصريح للصحيفه ان اداره الشركه ورغم هذا الاتفاق لازالت تمارس اجراءاتها الانتقاميه ضد بعض العمال . تحت مبرر انهم كانوا وراء الاضراب الاخير وقد بحثت سكرتارية النقابه هذه القضيه مع وكيل فرع الوزارة بعدن والذي اعطى توجيهاته بصددها والتي لم تعمل لها اداره الشركه حتى الآن .

من ناحيه اخرى انزلست سكرتارية النقابه مؤخرا منشورا يوضح تعميم وزاره الخدمه بصدد العمل الاضافي وطالبت العمال الالتزام به . الا ان اداره الشركه قد فسرت ذلك بانه كان سببا في دفع العمال الى الاضراب ، مما اتاح لبعض الاجهزة التدخل في هذه القضيه الا ان النقابه تنفي حدوث مادعته اداره الشركه وتؤكد التزام العمال بالتفهم .

الرئيس علي عبدالله صالح يطالب رئيس الوزراء بإعطاء الصحفيين وضعاً خاصاً في الهيكل الوظيفي

ب الاخ الفريق علي عبدالله رئيس مجلس الرئاسه باعطاء ...ين وضعا خاصا في الهيكل ...ه وبما يتفق مع القوانين ...ه .

...اره في توجيه منه للاخ ...وبكر العطاس رئيس مجلس ...الى مذكره الامانه العامه ...لصحفيين اليمنيين والخاصه ...عاده النظر في الهيكل ...الخاص بالصحفيين ...عليها ومراعاة الوضعيه ...للصحفيين في الكادر ...

وكانت الامانه العامه للنقابه قد وجهت مذكره للاخ الرئيس اوضحت فيها الصعوبات الجمه التي يواجهها الصحفيون بسبب مزاولتهم لمهنة المتاعب ومشاقها وخصوصياتها وطالبت بتدخله لاعادة النظر في الهيكل الخاص للصحفيين انطلاقا من ذلك واعطائه التوجيهات اللازمه للاخ رئيس الوزراء بهذا الصدد وبضروره اسهام الحكومه في صندوق الضمان الاجتماعي الخاص بالصحفيين والذي من خلاله يتم تقديم الدعم والمساعده للصحفيين .

● عقد الاثنين الماضي بقاعة الاجتماعات بالاتحاد العام للنقابات بعدن لقاء موسع ضم اعضاء المكتب التنفيذي للاتحاد العام للنقابات وسكرتاريات النقابات العامه والمجالس العماليه وقد كرس الاجتماع الذي عقد برئاسة الاخ راجح صالح ناجي رئيس الاتحاد لمناقشة الهموم الماثله امام الحركه النقابيه اليمنية في المرحله الراهنه .. وسبل تعزيز دورها .

وفي الاجتماع تحدث الاخ راجح صالح ناجي . حول جملة هذه الهموم مؤكدا على ضروره تعزيز دور العمل النقابي والحفاظ على المكاسب التي تحققت لطبقه العامله .

فيما قدم الاخ يحي الكحلاني الامين العام للاتحاد شرحا وافيا حول نتائج اجتماعات المكتب التنفيذي في صنعاء ، ونتائج آخر اجتماع للمكتب مع الاخ رئيس الوزراء بصدد القضايا التي تم بحثها في اللقاء السابق .

ومن ناحيه عبر الاخ حسين صالح البهلولي عن تقديره للتفاعل الكبير من قبل النقابيين في هذا اللقاء .. وقال ان القضايا التي طرحها هي محط اهتمام المكتب التنفيذي وفي مقدمة مهام العمل النقابي في هذه المرحله

هذا وقد رد الاخوه اعضاء المكتب التنفيذي عقب المناقشات على ملاحظات واستفسارات النقابيين وتم التاكيد على ضروره تواصل مثل هذه اللقاءات .

الجدير بالذكر ان بقية المحافظات الجنوبيه ستشهد لقاءات مماثله للوقوف امام اوضاع العمل النقابي فيها .

(المزيد من التفاصيل راجع ص٥)

بعد تثبيت مطالب المهندسين من قبل اللجنة الوزارية المكلفة من قبل رئيس الوزراء :

نقابة المهندسين ترفع الإضراب واللجنة الوزارية تدعو وزير الإنشاءات اتخاذ الإجراءات اللازمة لتنفيذ ماتم الاتفاق عليه

حيت اللجنه التنفيذيه لنقابة المهندسين اليمنيين - فرع صنعاء التجاوب الملحوظ من الاخ رئيس مجلس الوزراء والاخوه وزير الخدمه المدنيه والتدريب المهني اللذين ابديا تجاوبا في تفهم مطالب النقابه وذلك اثناء الحوار مع النقابه . والذي تمخض عن توجيه رساله للاخ وزير الانشاءات والتعمير تضمنت تشكيل لجنه لتقصي الحقائق حول الاعتداءات والغاء قرار احالة د. امين احمد الى التحقيق واعتبار ايام الاضراب مدفوعة الاجر .

(راجع نص الرساله ص ٢

ودعت في رسالتها التي وجهتها الى المهندسين الى فك اضرابهم نتيجة التوصل الى تثبيت المطالب المطروحه مع الاخوين الوزيرين ممثلي اللجنه الوزاريه التي شكلت لهذا الغرض وذلك ابتداء من يوم الاحد الماضي المصادف ٩-١٢-٩٠

واشارت الرساله بصمود وتضامن المهندسين في وزاره الانشاءات والتعمير وكذا بالالتفاف حول النقابة وقيادتها .

وعبرت عن الاعتزاز بموقف النقابات والمنظمات الجماهيريه التضامني مع مطالب المهندسين .

...ينات اطباء ...ة في صنعاء ...ضد ...ين بنك ...م إذا أضربوا عن العمل

...مدير بنك الاعتماد والتجاره ...ا وهو باكستاني الجنسيه ...البنك والاستغناء عن ...بدون مكافأة او تعويض ...ك في الاضراب الذي دعت ...جنه النقابيه ..

...بيان وزعه مجلس تنسيق ...العاملين بالمصارف العاملة ...جمهوريه اليمنيه حذر من اي ...تعرض له عمال البنك والذين تقدموا بمطالب تخص زيادة الاجور والعمل وفق اللوائح الداخليه لبنك وصرف بدل مواصلات والرعاية الطبيه لهم ومطالب اخرى . واعلن المجلس تضامنه الكامل مع عمال وموظفي البنك في مطالبهم العادلة والمشروعه وان الاضراب التضامني سيشمل جميع المصارف العاملة في البلاد . وتحمل مدير البنك المسئوليه الكاملة عن نتائج ذلك .

...مانة العامة لنقابة الصحفيين اليمنيين تدين ...باز صحفي يمني واستجوابه في مطار القاهرة

...ت العمال - خاص

...ت الامانه العامه لنقابة ...ين اليمنيين احتجاز ...ت الامن في مطار القاهره ...ي اليمني عبدالله محمد ...واستجوابه بصوره ...زيه وذلك اثناء توجهه من ...عبر القاهرة الى تونس ...ى ٦ ديسمبر الحالي وطالبت ...العامه في رساله وجهتها ...قيب الصحفيين المصريين ورئيس اتحاد الصحفيين العرب اعلان موقفهم الرافض لهذه الاساليب حفاظا على الحقوق المكتسبه للصحفيين العرب وحماية لحرية الصحافه والصحفيين .

وكان الصحفي عبدالله محمد الحكيم قد سئل اثناء عمليه استجوابه عن مهمته في تونس واهدافها وموقفه من الوضع في الخليج والقوات الامريكيه في السعوديه .

تنظيم باسم المؤتمر العام للجان الشعبية اليمنية يعلن عن وجوده في الساحة اليمنية

صوت العمال - خاص

اعلن بيان صدر عن المؤتمر العام للجان الشعبيه اليمنيه «معجشي» عن وجوده كتنظيم جماهيري علني في الساحه اليمنيه وانه سيناضل جنبا الى جنب مع بقية الاحزاب والتنظيمات والقوى والشخصيات الوطنيه الاخرى من منطلق عربي ارحب وشامل من اجل قيام الدوله العربيه الواحده من المحيط الى الخليج .

وحدد البيان توجيهات التنظيم بالنضال من اجل الحفاظ على الوحده اليمنيه ومكاسب الثوره اليمنيه واهدافها وتعريف الجماهير بمناقب وخصائص الديمقراطيه المباشره واشاعتها في الواقع والعمل على ايجاد مشروع عملي واضح ومحدد للوحدة العربيه واتخاذ المواقف الواضحه والعمليه منها وبالعمل على ارساء قواعد دولة حديثه تبني مشروعا حضاريا جديدا من نمط جديد . واورد البيان اسماء خمسه قال انهم اعضاء اللجنه التحضيريه المشكله للتنظيم .

الجبهة الوطنية الديمقراطية تكذب التجمع اليمني للإصلاح

كذبت الجبهة الوطنيه الديمقراطيه في اليمن ما اورده التجمع اليمني للاصلاح في بيان له نشر في «الصحوه» عن ان الجبهه قد اعلنت عن عودتها الى ممارسة نشاطها السياسي والعسكري وقالت الجبهه انه لاصحة لذلك فالدوافع والاسباب لممارسة العمل العسكري قد انتهت بقيام الجمهوريه اليمنيه

وقالت الجبهه في رد توضيحي ورد في نشرتها «١١ فبراير» ان الجبهة لم يسبق لها ان اعلنت عن ايقاف نشاطها السياسي اوحلت نفسها بحيث تعلن عن عودتها وان «التفسيرات التي برزت لبيانها الصادر في منتصف اكتوبر الماضي والتي اوضحت فيه بدءها في اعاده بناء الهيكل التنظيمي للجبهة واعاده تشكيل المجلس المركزي لقوات الشعب الثوريه بما يتناسب والظروف الجديدة قد هدف بعضها الحرص على المصلحه الوطنيه والديمقراطيه في بلادنا بينما هدفت تفسيرات اخرى الاصطياد في الماء العكر .

في إطار استكمال البناء التنظيمي للعمل النقابي في كافة المحافظات :

تواصل عقد المؤتمرات التأسيسية لعدد من النقابات

في سياق تعزيز دور النقابات في مرافق العمل والانتاج واستكمال البناء التنظيمي للاتحاد العام لنقابات العمال في الجمهوريه تم يوم الخميس الموافق ٦-١٢-٩٠م انعقاد المؤتمر التاسيسي الاول لنقابة عمال ومستخدمي شركة انتاج وتسويق الملح بمنطقة الصليف بالحديده ، وبحضور مندوبي فرع الاتحاد العام لنقابات مكتب العمل والتدريب المهني بالمحافظه وقد تم انتخاب الاخوة التاليه اسماؤهم للهيئه الاداريه للنقابة وهم :

(عمر علي عبيد - رئيسا ، محمد علي غالب - نائبا ، محمد حسن عتيق - امينا عاما ، يحي عمر مسؤولا ماليا ، عثمان حزوب - مسؤولا ثقافيا ، علي محمد قاسم مسؤولا اجتماعيا ، محمد احمد اعجم - مسؤولا للعلاقات العامه

وضمن نفس السياق عقد يوم الخميس المصادف ١٥-١١-٩٠م المؤتمر التاسيسي الاول لنقابة عمال وموظفي مصنع الاغذيه المحفوظه بباجل وذلك في مقر المصنع وبحضور مندوبي الاتحاد العام لنقابات عمال الجمهوريه ومكتب العمل والتدريب في المحافظه

وقد القيت العديد من الكلمات التي اكدت على ضرورة تضافر الجهود في سبيل رفع الانتاج وتحسين مستوى العمل والعمال ؛ كما حظيت بالتقدير كلمة الاخ مدير المصنع التي اكدت على وقوف الادارة عونا وسندا للنقابه وارساء عمل نقابي باسلوب ديمقراطي .

وقد تم انتخاب الهيئه الاداريه لنقابه بطريقة الانتخاب السري الحر والمباشر من الاخوة التاليه اسماؤهم :

(حسن علي ابراهيم - رئيسا احمد محمد الكاف - نائبا للرئيس محمد ثابت حسن - سكرتيرا ، حكيم حزام الشميري - مسؤولا ماليا واداريا ، احمد ابراهيم هيج - مسؤولا ثقافيا ، احمد محمد عمر سهل - مسؤولا اجتماعيا محمد صغير معافا - مسؤولا للعلاقات الصناعيه ، ابراهيم بصيله ومحمد علي يونس احتياط .

كما جرى تكريم بعض العمال والعاملات المبرزين في المصنع وهو تقليد سنوي يقيمه المصنع من اجل المزيد من البذل والعطاء.

شملان

ماء معدني طبيعي نقي

شركة أروى لصناعة المياه المعدنية صنعاء ج. ي.

هموم النقابات.. والتآمر على الحركة النقابية
يطرحها النقابيون بعلانية أمام المكتب التنفيذي للاتحاد

وجهاً لوجه.. وعلى مدى أربع ساعات:

● الاثنين المنصرم، وعلى مدى اربع ساعات كاملة، ووجها لوجه بين قيادات النقابات والمجالس العمالية والمكتب التنفيذي للاتحاد كانت قاعة الاجتماعات في مقر الاتحاد العام لنقابات عمال اليمن مرسحاً ساخناً ضم اعضاء المكتب التنفيذي للاتحاد، وسكرتاريات النقابات العامة والمجالس العمالية..

● في هذا اللقاء، الذي يعتبر امتداداً لذلك الموسع الذي تم الشهر الماضي، جرى مناقشة جملة من الهموم التي تعاني منها الحركة النقابية، والمهام الماثلة امامها في المرحلة الراهنة.. والتي يمكن تلخيصها في التالي في ضوء ماطرحه النقابيون وبعلانية امام المكتب التنفيذي:

● كفالة الحفاظ على مكاسب العمال والطبقة العاملة.

● مكانة العمل النقابي واحترام قدسيته.

● ملاحظات النقابات على مشاريع القوانين التي تمس حياة العمال والنقابات.

● العمالة ومستقبلها في مؤسسات القطاع العام.

● التأمينات والتقاعد.

● نظام البدل والعلاوات وحالات الاستثناء فيه.

● التسكين الوظيفي.

● ظواهر التعسف بحق العمال وسرعة الاضرابات.

● الغلاء المتصاعد في الاسعار ودعم السلع الاساسية..

● نظام الضرائب المجحف.

● تمثيل النقابات في هيئات وسلطات الدولة.. وتثبيتها في قوانين وتشريعات العمل.

● عدم تنفيذه من القضايا التي بحثها المكتب التنفيذي مع الاخ رئيس الوزراء في لقائه الاربعة.

● استكمال البناء التنظيمي للاتحادات في عموم الجمهورية ودمج النقابات المتشابهة في كيان واحد.

● الاسراع في تحديد المهام الماثلة امام النقابات في المرحلة الراهنة، خاصة بعد وحدة الحركة النقابية اليمنية على مستوى الساحة.

● الاعداد اللازم للدورة الانتخابية الكاملة للاطر النقابية العام القادم ١٩٩١م.

● الى جانب بعض القضايا الاخرى المرتبطة بهموم العمال ووضع اللجان النقابية، وحالة الضعف في النشاط النقابي وبوجه خاص في المحافظات الجنوبية..

● (صوت العمال).. تواجدت في هذا اللقاء الهام ورصدت ابرز القضايا المهمة التي تم طرحها..

عبدالله دلميس
تصوير: ناشر

ممثلو النقابات وسوء الفهم لهيكل العمل النقابي، موضحا بان هناك يتم الآن تشكيل نقابات مهنية واخرى نقابات عامة، وهو دليل فهم خاطئ، ولابد من تداركه بتعزيز وحدة وتماسك النقابات في اطار مهني واحد.

● ماهو موقف المكتب التنفيذي من بقاء النقابات شطريا وعدم وحدتها او دمجها في كيان واحد خاصة وان قيادة الحركة النقابية قد توحدت وبعض النقابات لم تتوحد بعد!

● ماهي معالجات المكتب التنفيذي بشأن التفاوت في نسب الاشتراكات في عضوية النقابات بين المحافظات من قبل عدد من النقابيين من اعضاء السكرتاريات العامة للنقابات والمجالس العمالية.. ونوردها على النحو الآتي وباختصار:

● شطرية في العمل النقابي وتزوير لمحضر الوزير●

● عبدالله بدوي، سكرتير نقابة النقل والمواصلات:

في اطار المناقشة اشار الى:

● المطلوب ان يخرج هذا الاجتماع بقرارات ملموسة في مستوى المهام المطروحة التي تعكس التمايز والجنوبية، فالبعض مثلا يدفع (٤٠) ريال والبعض الآخر (٤٠٠) فلس وهناك نسبة للاتحاد في المحافظات الشمالية يدفعها بعض النقابات واخرى لاتدفع حتى فلس بينما العكس في المحافظات الجنوبية، اضف الى انه بعد توحيد النقابات ترفض بعض اللجان النقابية في المحافظات دفع نسب الاشتراكات للاتحاد وهذه ظاهرة لابد من معرفة رأي المكتب التنفيذي حولها؟!

● قطاع واسع من العمال في مرافق مختلفة سحب ثقته من اللجان النقابية بسبب عدم حل مشاكل العمال، وهذا الامر سببه الوعود التي اعطتها الحكومة للمكتب التنفيذي ولم تنفذ، مثل حل مشكلة الضرائب والتأمينات، العمالة في القطاع العام، العمل الاضافي، علاوة الخطورة، غلاء المعيشة، اذن مافائدة بقاء العمل النقابي، ونحن لم نستطع حل مشاكل العمال مع الحكومة؟!

● وقال، هناك في الموانئ اكثر من (٥٠٠٠) عامل بالاجر اليومي، جزء منهم ثبت عام ١٩٨٣ والبعض ثبت عام ١٩٨٨م، ووزارة المالية ترفض اعطاءهم نسبة (٦٪) فوق الاجر اليومي للعاملين التابعين لمؤسسات التجارة وفي بداية العام القادم سيضطر هؤلاء العمال الى اتخاذ اجراء، لانعرف نتائجه رغم اننا قد ناقشنا في صنعاء هذه القضية مع الوزير، المحصلة تحقق للعمال.

● على المكتب التنفيذي ان يحل مشكلة النقابيين المفرغين ويعالج قضية تسكينهم الوظيفي في وزاراتهم!

● اين النقابات في هذه القرارات؟!

● انيس ابوبكر - نقابة الغزل والنسيج:

● لماذا لم يعمل المكتب التنفيذي على الاستفادة من تجربة العمل النقابي في المحافظات الجنوبية لانتزاع حق النقابات سابقا، لانتزاع حق النقابات وتمثيلها في هيئات وسلطات الدولة المختلفة؟!

● تصدر قرارات ومنشورات وتعميمات، دون مشاركة النقابات وهي تمس حياة العمال والنقابات.. مثال قرار الخصم لدعم المغتربين ونظام بدل العلاوات والضرائب وغيرها.

● نرفض وجود مدير للنقابات في وزارة العمل والتدريب المهني، ولماذا لايشكل مجلس للعمل؟!

● اين موقف المكتب التنفيذي والنقابات، من غلاء الاسعار وارتفاعها ولماذا يكتفي المكتب التنفيذي، باللقاءات مع الحكومة فقط؟! دون الخروج بنتائج!

● المطلوب من المكتب التنفيذي اعادة النظر في تحديد دعم وموازنة النقابات.

● توحدت النقابات في الاوراق وهي مشطورة في الواقع وفي ممارسة العمل النقابي، ولماذا لايتابع المكتب التنفيذي استكمال اجراء توحيد بقية النقابات.. اسوة بنقابتي الغزل والمواصلات!

الجزء الثاني
العدد القادم

توحدت النقابات على الورق.. والعمل النقابي ما زال شطرياً!
تعريف محضر اجتماع مع الوزير واحتمال إضراب عمال البمدا!
كيف نقنع العمال بالضرائب ومراعاة ظروف البلاد الاقتصادية.. والمسؤولون غارقون في الترف والإنفاق الهائل؟

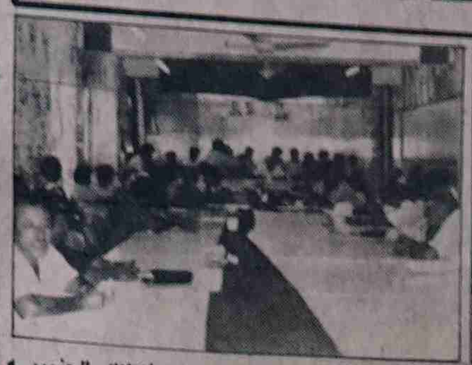

حصاد الانتفاضة في أسبوع

إعداد
القنصلية الفلسطينية
عدن
قسم الإعلام

مسيرات وكلمات احتفالا بالذكرى الثالثه للانتفاضه

● احتفلت جماهيرنا الفلسطينيه يوم ٨-١٢ بدخول الانتفاضه المباركه سنتها الرابعه على طريقتها الخاصه حيث تحدت جماهير الغضب الاجراءات العسكريه وانظمة حظر التجول وخرجت الى الشوارع وهي تردد الهتافات والاغاني الوطنيه ورفعت منات الاعلام الفلسطينيه وصور الشهداء وصور الاخ ابو عمار رمز نضال شعبنا.

هذا وقد انطلقت مسيرات جماهيريه وتوجهت وهي تحمل اكاليل الورود الى مقابر الشهداء اجلالا لارواحهم الطاهره الزكيه وقد العنت كلمات عاهد فيها المتحدثون ارواح شهداء شعبنا وثورتنا على مواصلة النضال والجهاد والانتفاضه حتى تحرير واستقلال فلسطين ومن الجدير ذكره ان سلطات الاحتلال اعلنت الضفة الغربيه وقطاع غزه المحتلين مناطق عسكريه مغلقه وفرضت حظر التجول على اكثر من مليون فلسطيني.

الشهيد الاول بدخول الانتفاضه عامها الرابع.

● استشهد ظهر يوم ٩-١٢- في مستشفى الشفاء في غزه الشاب محمد مرضي سليمان المدني ٢٥ عاما من قرية بني سهيله متأثرا بجراحه التي اصيب بها حيث اصيب بعيار ناري في الفخذ لايمن اصاب الشريان الرئيسي وذكر شهود عيان ان الشهيد اصيب خلال وقوفه قرب منزله في القريه الخاضعه لحظر التجول حيث تعرض للضرب على ايدي جنود الاحتلال الاسرائيلي واطلق احدهم النار من مسافة قريبه مما ادى اصابته بجروح استشهد على اثرها.

والجدير ذكره ان الشهيد المدني اصيب خلال الانتفاضه سبع مرات بجراح منها اربع مرات بالرصاص وثلاث بالضرب واعتقل ٣ مرات مرتين اداريا لمده خمسة وحكم عشره اشهر وهو واب لطفلة خمسة اشهر وهو شقيق سليمان مرضي المدني.

بعد مرور ثلاث سنوات الانتفاضه «هارتس»: مقتل جنديا ومستوطنا واصابه الاربعة آلاف بجراح

في ذكرى تقسيم فلسطين اصابه ٥٨ في غزه و ١٦٠ في قلقيليه وهدم منازل في ورام الله.

● اسفرت المواجهات بين شبان الانتفاضه الفلسطينيه والباسله وقوات الاحتلال في ٢٩-١١ ذكرى تقسيم والذكرى السنويه للتضامن مع الشعب الفلسطيني عن اربعه اجنة بفعل الغاز و٥٢ اصابه بالغاز والرصاص في غزه و١٦٠ اصابه في قلقيليه وستة منازل بقرى الخليل.

تعقيب حول:

«في يوم.. في شهر.. في سنة»

بعث الينا الزميل رئيس تحرير صحيفة الايام بالمقال التالي تعقيبا على مقالة الزميل حسن عبدالوارث المنشوره في عدد الاسبوع الماضي واحتراما لحرية الرأي ننشر نص رسالة التعقيب:

الاخ رئيس تحرير صحيفة الايام الصامدة المحترم..

بعد التحيه..

ارجو التكرم بنشر ردي على مقاله الاخ حسن عبدالوارث في عمود الخميس ٦-١٢-٩٠م في صوت العمال. مساهمة مني في وقف التطاول على الصحف الوطنيه الصامده ووقف نار الفتنه.

الاخ كاتب مقالة في عمود (صوت العمال) الخميس ٦-١٢-٩٠م المحترم.

تطرقت في مقالتك الى الجمعيه العدنيه.. ولعلمي انك ومنذ تأسيسها وحتى انتهائها لم تكن سوى طفل او ربما لم تخلق بعد، ويظهر انك استقيت معلوماتك القاصره مما قرأت من بعض الناقمين الحاقدين فالتسميه هذه كانت موجهه ضد الانجليز والهندوس الذين كانوا يحتلون المناصب المهمه في الدوله.

ولعلمك كانت الجمعيه العدنيه اول من دافعت عن الثوره الوطنيه اليمنيه واول من آوت الضباط الاحرار والقادة الوطنيين امثال النعمان، الزبيري، الموشكي الخ.. ان الوحده الوطنيه التي تكتب عنها اليوم ليست شعارا وتسمية، بل هي فعل صادق. وصامت الاحيان.

سبق لك ان سميت الكريم «بقران محمد» كنت تكتب خواطرك الماركسيه بعد ١٣ يناير ٨٦م و... ان تبث الشكوك حول الكريم - كتاب الله ... وبالامس تكتب وتثير بين المواطنين مناطق ... وتروج لجزره وهميه ... تحرض الناس مناطقيا ... اعلم ان قانون الصحافه ... على هذا.

فرغم كانت هناك ... انفصاليه مثل ابناء ... الضالع وبني حماد ... الاعروق. وابناء حضرموت ... فلماذا التجني على عدن ... اذا كنت تعتقد ان كاتبه ... ابناء هم من عدن فقط ... بالفعل قاصر في ... فثلاثه ارباعهم اصلا ... وتجار المناطق الشماليه ... لكنهم لم ينسوا فضل ... عليهم ولا نسوا حقوقهم ... التي لايجب مطالبتهم ... يسر اليك.

ارجو ان لاتغتر وتنشغل ... فأمامك الكثير لتتعلم ... تتبهر بالسكن الجديد ... والعلاوات ليتسيك فضل ... ولا تتعلم ان تؤجج ... الانفصاليه من صغرك ... خطير للغايه.

مع تقديري..
المواطن محفوظ احمد عمر
الشيخ عثمان

تثبيت مطالب المهندسين في رسالة اللجنة الوزارية إلى وزير الانشاءات

الاخ وزير الانشاءات والتعمير المحترم..

تحية طيبه وبعد:

بناء على تكليف من الاخ رئيس مجلس الوزراء للنظر في مطالب الاخوة المهندسين بوزارة الانشاءات والتعمير ودراستها وايجاد الحلول المناسبه لها في اطار الانظمه والقوانين.

بالاشارة الى اللقاءات التي تمت يوم الثلاثاء ٤-١٢-٩٠م ويوم الخميس ٦-١٢-٩٠م بمبنى وزارة الخدمة المدنيه والاصلاح الاداري بحضور ممثلين عن الوزارة والمهندسين حيث تم استعراض مطالب المهندسين بالتفصيل واستمعنا الى كافة الآراء حول تلك القضايا المطروحه من قبل المهندسين والوزارة.

وبالاشارة الى اللقاء الذي تم يوم السبت ٨-١٢-٩٠م برئاسة الدكتور حسن محمد مكي النائب الاول لرئيس الوزراء وبحضور الاخ نائب رئيس الوزراء للشئون الداخليه العميد مجاهد ابو شوارب وبحضوركم والذي جرى فيه استعراض مطالب المهندسين وتم التفاهم عليه اثناء اللقاءات التي عقدت يومي الثلاثاء والخميس الماضيين.

وبالاشارة الى الاجتماع الذي عقد عقب ذلك مع ممثلي وزارتكم والمهندسين.

يسرنا افادتكم على الاتفاق مع المهندسين على انهاء الاضراب اعتبارا من تاريخ ٨-١٢-٩٠م على ان يباشر المهندسون اعمالهم ابتداء من يوم الاحد ٩-١٢-٩٠م على ان تتم الاجراءات التاليه:

١- يتم تشكيل لجنه من وزارة الخدمة المدنيه والاصلاح الاداري ووزارة العمل والتدريب المهني لتقصي الحقائق حول مايدعيه الاخوة المهندسون عن الاعتداءات الموجهه ضد المهندسين والفنيين المضربين يومي الخميس ٢٩-١١-٩٠م والاحد ٢-١٢-٩٠م وماتدعيه الوزارة من ان بعض المهندسين المضربين قاموا بمطاردة وتهديد المهندسين غير المضربين لاجبارهم على الاضراب ورفع تقرير بالنتائج ليتم اتخاذ الاجراءات المناسبه في ضوء النتائج التي ستتوصل اليها اللجنه.

٢- الغاء قرار احالة الدكتور امين احمد محمود الى مجلس التاديب.

٣- يعتبر الاخ الدكتور امين احمد محمود في اجازة.

٤- الغاء جميع الانذارات الموجهه للمهندسين والفنيين الخاصه بالغياب اثناء فترة الاضراب واعتبار ايام الاضراب مدفوعة الاجر على اساس انهاء الاضراب يوم السبت ٨-١٢-١٩٩٠م.

٥- صرف بدل السفر المستحقه بدون اي شروط وعلى اساس العوده للعمل.

٦- تعمل الوزاره على سرعة البت في جميع القضايا المتعلقه بالمستحقات الماليه المتأخره للمهندسين والفنيين في اطار الميزانية والاعتمادات.

٧- تعمل الوزاره على سرعة وضع اللوائح والنظم المنظمه للعمل وتحديد الاختصاصات والصلاحيات.

٨- وضع اللوائح والنظم المنظمه لمنح التسويات وبدل الاشراف واسس وشروط منحها وتحقيق تكافؤ فرص المشاركه لجميع الكوادر الهندسيه والفنيه وفقا للوائح المقره.

٩- تلتزم الوزارة بعدم اتخاذ اية اجراءات بحق المشاركين في الاضراب بسبب مشاركتهم في الاضراب.

وعليه نرجو شاكرين التوجيه الى الادارات المختصه باتخاذ الاجراءات اللازمه لتنفيذ ماورد اعلاه ونحن على ثقة تامة من حكمتكم في معالجة كافة القضايا التي تخدم مصلحة العمل.

والله ولي التوفيق.

والسلام عليكم ورحمه الله وبركاته

محمد الخادم الوجيه
وزير الهندسة المدنية والاسكان والاصلاح الاداري
عبدالرحمن سالم ذيبان
وزير العمل والتدريب المهني

دمج نقابتي الغزل في كيان واحد

اسفرت اجتماعات نقابتي الغزل والنسيج التي عقدت للفترة من ٢٥-٢٨-٢٧-١٩٩٠م في مقر النقابه العامه للغزل والنسيج في صنعاء، عن التوصل الى توقيع وثيقة اتفاق توحيدي بين السكرتاريه العامه للغزل والنسيج في المحافظات الجنوبيه والنقابة العامه للغزل والنسيج في المحافظات الشماليه برئاسة الاخ حسين ناشر والاخ سعيد حسن احمد نائبا لرئيس النقابه.

وقد اقرت التسميه الجديدة بـ «النقابه العامه للعاملين للغزل والنسيج والملابس والجلود وكبيس القطن» على ان يكون مقرها في صنعاء، كما تم اقرار قوام اللجنه التنفيذيه من (١٨) عضوا خلال الفترة الانتقاليه وكذلك المجلس العام للنقابه.

كما صدرت عدة توصيات تتعلق بوضع مشروع خطة عمل للفترة الانتقاليه، واعتماد جميع البروتوكولات والاتفاقيات السابقه وابلاغ الاتحاد العربي للنسيج والاتحاد العالمي للنسيج والنقابات المتشابهه.

● اعتذاران:

اولا: العنوان جزء من قصيده عنوانه «رسميه».

ثانيا: تكرار بعض الاخطاء في المقالات المنشوره في هذه الزاويه.. يصعب علينا كل اسبوع تقديم اعتذار عنها لاعزائنا قراء «صوت العمال».. واعتمادنا على فطنة القارئ وقدرته على الربط والتصحيح تحسبه كافيا وبديلا مناسبا يعزز ثقة المصححين في انتباههم لقاعده «من اجتهد فاخطأ فله اجر».

التفاح يغزو... تتمة ص ٨

التفاح وانزاله للميناء، ومن ثم يؤخذ جمرك عليه من ادارة الجمارك - والكلام للمواطن - ليأخذه بعد ذلك التجار نسأل: -

- من يسعره؟

بائع ● نحن حسب السوق؟

واين المؤسسه؟ والرقابه التموينيه؟

واذا كان ممكنا لبعض التجار استقدام وجلب بعض المواد الاستهلاكيه والتموينيه وتأخذ الدولة جمركا. ترى لماذا لاتأخذ المؤسسه العامه للفواكه والخضار مهمة متابعة تلك العمليه التي سبقها اليها التجار.

هكذا نهمس ونحن نستذكر تسعير المؤسسه ٦٠٠ فلس للكيلو غرام الواحد لكي نمنع دوره الاسعار ويصيبها الحارقه من التهام كل شيء يابسا كان ام اخضرا ام كان تفاحا!!

الديمقراطية كلمة مرة... تتمة ص ٨

وبعد دعوة «الفران» التي اعلنتها قيادة الوحده.. سيكون المواطن كريما في نسيان الماضي بكل الامه ومآسيه.. وعندما ارتضى مسئولو الثقافه ان واجبهم هو فرض التخلف على مسيرة الفن الوطني.. وشعرنا ايضا ان ينبس الفنانون اليمنيون بأرسم يغنون «بامر الدوله» وبان تأسيرة دخولهم الى اجهزة الاعلام والشهادة موقوفه على المشاركه في جريمة اغتيال الذوق الفني، وتحويل افراح الشعب ولحظات الابتسام والسرور.. الى احزان ولحظات ضيق ومعاناه من هذا التقدم الفني (الذي لم يكن موجودا قبل ثوره سبتمبر واكتوبر).

● اننا لانكمد الظروف التي فرضت على وزاره الثقافة التطهر من خطايا ازعاج المواطنين عبر مهرجانات «الجنون» التي تكفلتها في ظل التشطير، كأقل مساهمه واجبه احتفاء باعيادنا الوطنيه «سبتمبر - اكتوبر - نوفمبر - اعلان الحزب»..- ورغم اعلان مجلس الرئاسه الغاء الاحتفالات الوطنيه في ثلاث مناسبات دشت حتى الآن واعفاء الفنانين من ازعاج (السلطات - مالية) و «المواطنين - ذوقيا».. رغم هذا الموقف المحسوب لمجلس الرئاسه فقد مضت ثلاثة اعياد دون ان نشعر بلذتها.. فقد افتقدنا «حقيقة» - مغنين الدوله، والصراخ الذي كان يردده المواطنون في الميادين العامه واحاديث الفكاهه التي تعقب الاحتفالات الفنيه، والام المغص التي كان يشعر بها مشاهدو برامج التلفزيون المكرسه لتمجيد الثوره وطمس ذاكرة المواطن.

لقد اصبح علينا اليوم ان نعيد للتاريخ - الفني - اعتباره «المجهله» مقتبسه من وزير الثقافه.. واصبح امام وزاره الثقافه جهد مضاعف في تصحيح الانحراف والتشويه الكبيرين اللذين رافقا مسيره الفنون «بفروعها المختلفه»..

ويبدو لنا الآن ان احد محاسن تقاسم السلطه بين «الاشتراكي والشعبي».. هو تكليف الوزراء والمسئولين السابقين في ظل التشطير (او معظمهم) بحقائب وزاريه ومناصب قياديه وتحميلهم مسئولية تصحيح الاخطاء التي ارتكبوها في ظل التشطير ليشعروا بحجم التركه الثقيله التي خلفوها لجيل ومرحلة الـ ٢٢ من مايو ٩٠م.. وليشعروا بأعباء المسئوليه الوطنيه الخالصه لوجه الله ولخدمة الوطن.. فكل من في السلطه الآن، شاركوا في خلق المعاناة لكل طفل، وشيخ، وامرأه في الجمهوريه اليمنيه.. كما كانوا رجالا، مخلصين، يتفوقون بشجاعتهم لانهم فقط - وهذا يكفي - هيأوا للشعب اليمني مرحلة حياه جديدة، وجسدوا اراده الشعب بالوحدة الوطنيه.. والله مع المخلصين.

ملف السجون تتمة ص ٤

ولكننا نعاني من وجود بارات بجوار مناطق سكنيه، مثل «القاهره» و«السهله» ينجم عنها حوادث بسبب السكر.

ونضم صوتنا الى ضروره تبني البلديه والسلطه المحلية وبالتعاون مع الشرطة الى حل هذه المسأله وتجنيب الاسر نتائج تلك الحاله.

يتبع

وقفة مع

تتمة ص ٨

المترسبه من آثار الماضي وعدم تكرارها وتضمن سيادة القانون وانسانا مناسبا في هذه المواقع حتى لايكون الحامي هو نفسه الحرامي.

فهل نطمئن الى ان جوهر الممارسه الخاطئه هذه التي نتناولها لن تتكرر وان دور النيابه سيستوعب المتغيرات الجديده؟! وعلى مجلس النواب تقع المسؤولية الكبيرة، بل وعلى الشعب المشاركة والمراقبة.

●● مع تحياتنا لجهود اعضاء لجنة الحريات بمجلس النواب وكل الطيبين.. وعسى طريق الاصلاح الشامل.

تعزيتان

عبدالكريم القطبي — عبده عبدالله

● يعزي المكتب التنفيذي لاتحاد النقابات والنقابه العامه لعمال الاسماك والمجلس العمالي بمحافظة عدن واسرة تحرير صوت العمال، يعزون بوفاة النقابي عبدالكريم القطبي والذي تحمل سابقا مسؤولية سكرتير المجلس العمالي بمحافظة عدن وكان ايضا عضوا في المجلس المركزي للاتحاد.

للفقيد الرحمه ولاسرته وذويه وزملائه الصبر والسلوان وانا لله وانا اليه راجعون.

● ينعي موظفو شركة التجاره الداخليه وعمال وعاملات دائره العقار والخدمات العامه واللجان النقابيه بوفاة العامل المغفور له (محمد عبده عبدالله)

للفقيد الرحمه ولأهله الصبر والسلوان وانا لله وانا اليه راجعون.

تهاني

اطفأ الطفلان الحبوبان (علي وعمرو حسن علي) شمعتيهما السابعه والرابعة في تعز وبهذه المناسبة يهنئهما الاهل والاقارب ويتمنون لهما عمرا مديدا.

● يهنئ صوان ... سعيد باوزير وكل الاصدقاء صديقهم محمد علي المخلافي بارتزاقه المولوده الجديده اسماها (وهام) فالف مبروك ومزيدا من البنين والبنات.

● يهنئ جمال ... نائب اخاه محمد هادي ... بمناسبة ارتزاقه بمولوده (حامد). فألف مبروك حامد. وبأم حامد ومزيدا من البنين والبنات.

الشيخ سلطان البركاني لـ «صوت العمال» :

• سجوننا أشبه بمقابر لبني الإنسان !

• تقرير لجنة الحريات يكشف حقائق للانتهاكات والممارسات السلبية في السجون

يناقش مجلس النواب الشهر الجاري تقريرا مقدما من لجنة الحريات التابعه للمجلس يشتمل على العديد من المقترحات الخاصه بأوضاع السجون ويكشف جملة من الاساليب المتبعة فيها على ضوء نزول فرق اللجنه وبعض اعضاء المجلس من لجان اخرى تمت الاستعانه بهم الى عدد من سجون محافظات الجمهوريه .

«صوت العمال» التقت الشيخ سلطان البركاني عضو مجلس النواب عضو لجنه الحريات وناقشته في اوضاع السجون على ضوء نزول اللجنة وماخرجت به من نتائج وفيمايلي نص حديث الاخ سلطان البركاني :

لماذا لجنة الحريات العامة ؟

يقول الشيخ البركاني ان لجنة الحريات العامه وحقوق الانسان وجدت ضمن لجان مجلس النواب كلجنه مهتمه بالحريات الاساسيه وحقوق الانسان ...

فالممارسات السائده لحريه الانسان والتوجه الجديد للدولة اليمنية امران يصعب التوفيق بينهما .. كما ان من احدى الواجهات لديمقراطيه هي احترام ادميه الانسان وحقوقه وكرامته ومن المؤسف ان العالم الخارجي هو الذي يتحدث عن حريات وحقوق الانسان العربي . بينما هذا الشكل يكاد ان يكون معروفا في العالم العربي ككل .

بعد تشكيل اللجنه في مجلس النواب باشرت باول مهمة لها وهي التحقيق في قضية انتخابات لجنة المعلمين بالحديده والتعرف على الحدث من كل جوانبه ولقد بذلت اللجنه مجهودات كبيره في تقصي الحقائق والوصول الى بعض النتائج . وانتقلت بعدها الى جمرك حرض للتحقيق فيما اشيع عن ممارسات وقعت هناك للاخوه المغتربين العائدين وتمت زيارة الجمرك ومدينتي حرض والحديده والاطلاع على احوال العائدين والقضايا المثاره .. وقدمت اللجنه تقريرا عاجلا الى المجلس ربما لوانه نقل كغيره من المناقشات عبر وسائل الاعلام لكان قد اعطى صوره واضحه للاوضاع هناك .

اما القضية الثالثه التي انتقلت اليها اللجنه فهي تعد من وجهة نظري من اهم القضايا وهي زياره مختلف السجون في الجمهوريه ومن اجل تحقيق نتائج اكبر عملت اللجنه على تشكيل ثلاث فرق للنزول بالتعاون مع لجان اخرى من المجلس الى محافظات عدن . لحج تعز . اب . الحديده . صنعاء . صعده والتعرف على السجون ومدى سلامتها الصحية وكذا حالات السجناء والمدد التي قضوها في السجون . وقانونية السجن من عدمه والاهتمامات التي اعطتها الدوله للسجناء .. وهل لازال السجن كما هو بمفهومه السابق من انه وسيلة للعقاب وليس التربيه والتقييم لشخصية السجين واعادته للصواب ؟ . وكذا تعدد الجهات التي تقوم بعملية السجن .. واشياء اخرى حددتها اللجنه في استمارة سلمت للسجناء من خلال تحرك اللجنه لتعبئتها . ومن خلال نزول افراد الفرق الثلاث الى المحافظات تم الافراج عن مجموعه لايستهان بها من السجناء . بعضهم قضى فترات طويله دون سند قانوني وبعضهم اقتضى الجانب الانساني اعاده النظر في وضعهم كسجناء من حيث المده والخاصه بقضايا ارتكبت ولم يكن الجرم فيها كبيرا .

سجوننا اشبه بالمقابر

ان ماشاهدته اللجنه والحديث لازال للشيخ سلطان البركاني يجعلنا نشعر بنوع كبير من الاسى فسجوننا اشبه بمقابر لبني الانسان وهناك سجناء سجنوا لمجرد ارادات او امزجة .. وحالات كثيره قانونية وانسانيه عملت اللجنه على احتوائها في تقرير يتضمن ايضا صلاحية السجون وتأهيل السجناء واريد ان اقول ان زيارتنا لم تكن لكل السجون .. فهناك سجون يكاد الحديث عما يدور فيها يكون محظورا رغم مانسمعه عنها من انها اغلقت فالواقع وما نسمعه يبين لنا عكس ذلك فابوابها مفتوحه وفيها الكثير من السجناء الذين يجب احاطتهم بالرعايه والمعرفة والبحث الجدي عن الممارسات التي اتبعت بحقهم وهي ممارسات تتجاوز حقوق الانسان ولم تبال بحرياته ابدا .

يدور حاليا حوار داخل اللجنه اساسه يتمثل في : هل فعلا وصلت اللجنة الى كل السجناء والسجون ؟ ام ان الاجهزه الرسميه اعطت الجزء البسيط وتركت الواجب الاهم ؟

بتصوري ان سجوناً كتلك تجعلنا نقول ان حريه الانسان وحقوقه قد انتهكت في بلادنا منذ فترة طويله .. ليس ذلك فقط فهناك ايضا سجون خاصه وهي عديده ذلك ان كل جهاز رسمي او فرع من فروعه في المحافظات يمتلك سجنا خاصا اضافة الى جهاز القضاء واجهزة الامن واقسام الشرطه والادارات في النواحي والقيادات العسكرية .. الكل يسجن ومعظم ذلك دون اي سند اومبرر قانوني .. اما اولئك الذين يرسلون الى السجون المركزيه فهم قلة وهم من تجاوزتهم ذاكرة من سجنوهم .

الحديث اليوم يدور حول ان نطوي صفحات الماضي .. اذا كان الامر كذلك فلماذا لانطبق هذه المقوله بوجهها - ان نعفي من أخطأ من جهة وان نلغي تلك الممارسات عن الانسان الذي كرمه الله ونعطي حقوقه كاملة غير منقوصة ولو في حدها الادنى من جهة اخرى ذلك ان استمرار السجون بصورتها التي هي فيها .. انما تظل تشدنا الى الماضي وتجعل الامل يتحول الى سراب .

واي حديث عن الحريات وحقوق الانسان يكون ذا جدوى ان لم تكفل هذه الحريات صغيرنا وكبيرنا على السواء .

تقرير اللجنه يكشف الكثير من السلبيات في السجون

سيحمل تقرير لجنة الحريات الكثير من الاقتراحات والكشف عن الكثير من السلبيات في النطاق الذي تمكنا من الوصول اليه فقط .. واللجنة حاليا هي بصدد اعداد برنامج شامل لتحركها ونشاطها سواء فيما يخص الممارسات التي تتناقض مع الحريات العامة وحقوق الانسان او القيود القانونيه التي كانت تزخر بها قوانيننا او من خلال اية قيود تحملها القوانين التي تتم مناقشتها حاليا في مجلس النواب حيث يتم العمل على عدم وجود مثل تلك القيود .

اما عن حيث المقترحات التي سيتضمنها التقرير فمنها :

● ان تنظم عملية السجون وحالة السجناء في اطار قانون يحدد كل الاجراءات وكذا الجهات التي لها الحق والعقاب لمن يتجاوز حقوق المواطن والدستور والقوانين .

● كما ان هناك اقتراحا بأن يتم التعامل مع النزيل في السجن باسلوب حضاري وان تجعل من السجن مدرسة لإعادة التربية والتأهيل مهنياً وكي يشكل النزيل عنصرا فعالا في المجتمع بعد خروجه السجن او عند انتهاء فترة العقوبة المحدده قانوناً .. ولنا هنا تجربه في سجن المنصوره وهي مثال نتمنى ان تعمم مع ادخال تحسينات عليها وتطويرها على كل السجون الموجوده في المحافظات والسجون المركزيه .. وان لايكون هناك حديث يدور عن استمرار وجود سجون اخرى لجهات اخرى غير مخوله قانونياً وكي نقيل للمواطن بعض الامل .. وكي نتخلص ايضا من الطوابير الطويله داخل السجون وان تجعل الدوله واجهزتها هي المخولة فقط وعبر القضاء والتي يحق لها السجن بحكم قضائي وبعقوبه محددة لامجال للاجتهاد او المزاجيه او المجاملة فيها .

● كما يتضمن التقرير ايضا اقتراحا بأن يتضمن القانون المقترح بتقييد حرية الآخرين اي سجنهم وفي نفس الوقت يجب ان يعطي القانون الحق لأي مواطن تم سجنه بدون مبرر قانوني برفع دعوى قضائيه ضد هذا المسئول او ذاك اذا اساء استخدام سلطته اواستغل مركزه كما ويجب ان تحدد نصوص عقابيه في ذلك ... وفي تصوري ان هذا الحق سيقلص الممارسات غير القانونيه .

● كما سيتضمن مشروع التقرير مقترحا بضرورة وجود نصوص قانونيه لمن يسيئون استخدام سلطتهم من القائمين على السجون نفسها لان امر القيد او الزنازن او السجون الانفراديه وكذا اساليب الترويع او التعذيب اوالابتزاز من قبل القائمين على السجون والسجناء مظاهر يجب ان تختفي تماما وباعتقادي انها من اولى مهام الجمهوريه اليمنيه .

...ن عمي شوف لي عمل .. لاما حصلتش شوف لي مدير !

العنوان يعبر عن واقع ما يتعلق بكثير من ... المتعلقه بحق المواطن ... الحصول على عمل سواء ... بناء جهاز الدوله او ... المؤسسات الاقتصاديه ... فالكثير من المواطنين ... كثير من الكادرات الوطنيه ... ين تعرضوا للفصل من ... تحت حجج مختلفه او ... يحصلوا على عمل يوجهون ... بهذه العباره متبعين المثل ... غير الكلام ماقل ودل .

السلوك يدل على تأثير ... القبليه والمناطقيه ... يه . والتسليه على بناء ... دوله وادارة المؤسسات ... يه وفعاليتها . فالتكوين ... للمؤسسات المدنيه لم ... ه بحكم جمله من الظروف ... ستعمار القديم والجديد وما ... اجهاض لانطوار في المدينه ... الواسعه من الريف للمدينه ... اقتصاد خدماتي لم يستطع ... ه وصهره وتشكيله حسب ... تكوين مؤسسات مدنيه ... الاندماج الاجتماعي وتكوين ... يه وطنيه تعي وتدافع عن ... الوطنيه والوعي المشترك ... ه الوطنيه الجماعيه والدفاع ... هذا المنظور لازالت ضعيفه ... يتم بصوره بطيئه ويكمن ... امل بط تطورها في ان ... ات السياسيه (البناء ... ى الفوقي) والتي تتحمل ... فيها مسؤولية تكوين الدوله ... الحديثه والاقتصاد الحديث ... الحاكمه منها والذي ... خارج الحكم تعاني من ... ذاتها ويكرس بعض ... ا الولاء القبلي والمناطقي والتسلي وهذا يؤثر بدوره على بناء جهاز الدوله وعلى الاقتصاد فالاقتصاد سواء من حيث تكوين ادارة غير مؤهله لقيادته او من حيث غياب المحاسبه للعناصر التي تقوم بالنهب للاموال العامه او المرتشيه فالتبني لها على اساس هذه العلاقات يحصل محاسبتها امرا غير ممكن ويؤدي ذلك الى حالة من الاحباط لدى العاملين المخلصين والذين تكونت لديهم اخلاقيات وطنيه او تفشي هذه الظاهرات عند البعض وكلا النتيجتين ضاره على النمو الاقتصادي . وهذا يعني ان الخطوه الاولى في اتجاه بناء الدوله الحديثه او الاسراع في بناء الاقتصاد وتكوين وعي وطني حقوقي واخلاقي يتطلب تحرر البناء السياسي الفوقي من هذه المخلفات التي لم تعد ضروريه لتطورنا الوطني الراهن فالثوره على الذات تأتي في المرتبه الاولى في البناء اللاحق كله والا اصبحت الاقوال معزوله عن الافعال والتي الثاني اطلاق المبادرات الجماهيريه عبر مؤسساتها في عملية البناء كله لتعرية الاخطاء واسهامها في وضع الحلول والمسألة الثالثه توجيه جهود الباحثين الاجتماعيه في دراسة المنظومه السياسيه الراهنه لأن الدراسات في هذا الجانب لازالت معدومة فدراستها امر مهم للاجابه على ماهية المنظومه السياسيه المطلوبه انطلاقا من خصائص واقعنا مع الاستفادة من تجارب الاخرين .

محمد علي الصباطي

الشركة اليمنية للتأمين وإعادة التأمين

عـ ٢١ ـامًا

من النجاحات المتواصلة في خدمة الاقتصاد الوطني

تأسست بموجب القانون رقم ٣٧ لعام ١٩٦٩م

رأس المال الأساسي: ١٣٠ مليون ريال

رأس المال المدفوع: ٥٢ مليون ريال

نتائج وتطور نشاط الشركة خلال الفترة ٨٥/٨٩م

السنوات	صافي الربح بالريال	المدفوع لموازنة الدولة بالريال
١٩٨٥	٩٩,١٦٧,٥١٠	٨٤,٢٩٢,٣٩٠
١٩٨٦	٨٠,٨٢٣,٦٢٦	٦٨,٧٠٠,١١٢
١٩٨٧	٨٢,١٥٩,٤٠٢	٦٩,٨٣٥,٥٣٢
١٩٨٨	٨١,٥٢٤,٣٥٢	٦٩,٢٩٥,٦٩٤
١٩٨٩	٨٩,٤٨٠,٠٠٠	٧٦,٠٥٥,٨٢٤

الشركة اليمنية للتأمين وإعادة التأمين

إحدى الشركات الرائدة في الجمهورية اليمنية

ساهمت بدور كبير في دعم الموازنة العامة للدولة

قدمت أفضل الخدمات والاستشارات التأمينية لمختلف القطاعات الإنمائية للدولة والاقتصادية للشركات والمؤسسات والأفراد

تتمتع بسمعة عربية ودولية واتصالات واسعة في مجال خدمات التأمين

بموجب القانون رقم (٣٧) لعام ١٩٦٩م وكذا قانون التأمين الالزامي رقم (١٦) لعام ١٩٨٢م يحظر أي نشاط تأميني في المحافظات الجنوبية للجمهورية اليمنية غير الشركة اليمنية للتأمين وإعادة التأمين

وتحتفظ الشركة بكافة حقوقها القانونية إزاء أي انتهاك لحقوقها المكتسبة المنصوص عليها أعلاه

رئيس محكمه في الحديده يرفض منذ ثلاثة اشهر النظر في قضيه

● لاتزال قضية الاعتداء على رئيس فرع اتحاد طلاب اليمن بالحديده والتي تمت في يوليو الماضي متوقفه في المحكمه الجنوبيه والتي اصرت النيابه الجنوبيه على احالتها اليها دون معرفة مبرراتها بذلك حيث كان يفترض احالتها الى المحكمة الشماليه والتابعه لاصحاب القضيه .

رئيس المحكمه الجنوبيه متحفظ حاليا على القضيه بالرغم من مرور ثلاثة اشهر عليها ويرفض النظر او البت فيها ودون ان يوضح اسباب ذلك هو ايضا .

الجدير ذكره ان حادثة الاعتداء المذكوره قد حدثت اثناء انتخابات الفرع في يوليو الماضي والتي لم تجر بفضل الشغب وحالات الاعتداء التي قام بها طلاب ينتمون معاهد علميه في اللواء .

من المذنب ؟!

● منذ مايو ٨٩م لم تحدد وزارة التموين وزن اقراص «الروتي» كما وعدت بذلك اصحاب الافران بمذكرة رفعتها الى محافظ لواء الحديده وفيها تقول ان الوزارة لازالت بصدد دراسة التكلفه، الامور لازالت معلقه .. وترك الامر على ماهو عليه في الوقت الذي تقوم فيه النيابه التموينيه في الحديدة باتخاذ العقوبات تجاه اصحاب الافران بحجة عدم التزامهم بحجم قرص الروتي ومنها حبس عشرين صاحب فرن في السجن المركزي مؤخرا .

اصحاب الافران حائرون .. فبأي شيء يرتزمون ؟

مدير مركز تعليمي غاوي مشاكل !!

● سحب مدير المركز التعليمي بالقبيطه مدرسين من مدرسة الثورة الابتدائيه دون علم ادارة المدرسه وترك وعدا بأنه سيأتي بالبديل عنهما لكنه لم يقم بذلك بالرغم من مرور اربعة اشهر على هذه الواقعه ووسط احتجاج وشكاوى اولياء امور الطلاب من انعدام المدرسين عمل على ارسال اثنين من المدرسين والذين رفضا البقاء في المدرسه بحجة عدم توفير متطلباتهما من (الخبز والسكر والرز والماء والسكن وبدل السفر) وهو امر لم يسبق ان تم العمل به واتخذ مدير المركز من ذلك عذرا على ادارة المدرسه في عدم استطاعتها استيعاب المدرسين المذكورين . وبدلا من معالجة الموضوع حسب توجيهات ادارة التربيه والتعليم في المحافظه لكن كما يبدوانه غاوي مشاكل» كما تقول ملاحظه مدونه لمسئول في التربيه على مذكرة مرفوعه اليه بهذا الشأن .

فهل تحسم هذه المشكله .. فالطلاب بانتظار المدرسين .

المتاجرة «بخط النظام» وأراضي المواطنين في غليل

● المواطن سلطان هزاع هائل اعتبر ان منزله الواقع في منطقة غليل بالحديده والساكن فيه منذ سنوات ماضيه من ضمن المخالفات القديمه والسبب في ذلك مطالبته بإدخال التيار الكهربائي والمياه اليه واعطائه (خط النظام) الخاص بذلك .

يقال ان المواطن المذكور لم يستطع دفع الفي ريال (٢٠٠٠) ولذلك اعتبر مخالفا بينما هناك افراد سكنوا بعده في الموقع والمنطقه وهم من القادرين !! تم اعطاؤهم خط نظام للمياه والكهرباء بأسرع مايمكن دون ان يعدوا مخالفين ، فكيف يحدث هذا ؟

سؤال نوجهه لادارة مشروع التنميه الحضريه والتي يخصها الموقع المذكور والتي ان حاسبت وحققت وفحصت لاكتشفت المخالفات التي ترتكب بحق المواطنين والمتاجرة باراضيهم من قبل بعض مسئولي ومهندسي المشروع نفسه .

المرضى يبقون بدون افطار بسبب سرقة اسطوانة (البوتاجاز)

● لم يتم تقديم وجبة افطار للمرضى في مستشفى عباس بالحوطه بمحافظه لحج بسبب سرقة اسطوانة الغاز الخاصه بطبخ الطعام للمرضى . كما لم تقم الادارة بوضع المعالجات ازاء هذا الوضع وبقي المرضى بدون طعام ، وسبق وان كشفت حالات سرقات عديده في المستشفى المذكور ومنها حاجيات المرضى ووصل الامر الى سرقة تيلفون مكتب مدير المستشفى نفسه ، وسبق لـ(صوت العمال) ان اثارت ذلك في حينه ، المعروف ان المستشفى يعيش حالة من التدهور في اوضاعه الى جانب انعدام الدواء فيه . كما ان معدات المستشفى الجديد بالحوطه في حالة اهمال ملحوظ وبعضها قد تعرض للتلف والتحطيم .

من الجاني ؟!

● اثناء عملية الجرد في مكتب التموين بالحديدة اكتشف ان هناك عجزا ماليا في الصندوق الامر الذي ادى الى ايقاف امين الصندوق وعدم استمراره في عمله دون ان يتخذ المسئولون اجراء قانونيا يلزم بالتحقيق بالعجز واسبابه .

الاجراء الوحيد الذي اتخذ هو خصم مبالغ من رواتب الموظفين عنوة ودون اخذ موافقتهم لتغطيه العجز الذي حصل الامر الذي يثير غموضا في اسباب العجز وعدم التحقيق مع امين الصندوق .

في سارك

مدرسون برواتب لايعملون!

● في نزول ميداني روتيني لأحد موظفي مكتب التربيه ... جدين فوجئ بان عددا من مدرسي مدرسة عمر بن الخطاب ... الحديده لايمارسون المهنه كما انهم ليسوا بمتقاعدين ... وقت الذي هم فيه يستلمون رواتبهم من المدرسه ... احدهم يعمل في محكمة الاستئناف في اللواء .

... م في الامر ان الموظف ضمن ذلك في تقرير منه مرفوع ... كتب التربيه وكأنه قد وقع على سر خطير !!

اين ذهبت الاموال ؟!

● استلم مدير مدرسة ... بن نافع) في الحديده ... الماضي واوائل العام ... الحالي مبالغ ماليه ... بها طلاب واولياء امورهم ... بل انشاء فصول دراسية ... لحل أزمة الازدحام في ... الطلاب .

وحتى الآن لم تبن الفصول كما ولم تعد المبالغ الى اصحابها ولم توضح اسباب عدم تنفيذ البناء .

تقدم المعنيون بشكاوى الى ادارة التربيه باللواء فلم يجدوا لديهم هم الاخرين اذنا صاغية فمن ياترى يحقق في الامر ؟

...ى دائستغل المسؤولية في القضاء !

● تقدم الاخ عبدالولي عبدالرحيم ... ، مدير ادارة وزارة الزراعة ... وارد المادية - فرع عدن . ... ى افاد فيها :

... انه في ٢٤ - ١١ - ٨٦م قد ... نحه شقه من احد الشقق التابعه ... الزراعه في خورمكسر ... ارة الكويتيين) ..

● الا انه قد تمت مضايقته ... حجة انه مقتحم للشقه بصوره غير شرعيه واحتجز اكثر من مره . رغم ان الادعاء العام اكد ان بقاءه في الشقه يعتبر شرعيا ، ولكن كان يتم اخراجه بصورة متكررة ..

● الاخ ياسين سعيد نعمان ، رئيس الوزراء سابقا وبعد عرض المشكله عليه من قبل المذكور اعطى توجيها باعادته للسكن وحل اي التباس في القضيه بين وزارتي الاسكان والزراعه ، ولكن بعد ذلك تم احتجازه مره اخرى من قبل الشرطه واخرج من قبل وزير الداخليه .

● كافة المراسلات في القضيه تؤكد ان الشقه تابعه للزراعه ولها الحق في التصرف بها لتسكين كوادرها ، وقد سبق ان سكنت الوزاره عددا من كوادرها في الشقق التابعه لها .

● للاسف الاسكان صرف عقد انتفاع ، لاحدى قريبات نائب رئيس المحكمه العليا ، بأمر من الوزير ، تحت حجة ان هناك امر من المحكمه بهذا الخصوص .

وان المعني مقتحم للشقه ليس الا . وتطورت القضيه وشكلت لجنه من قبل رئيس الوزراء والتي اكدت الاحقيه بالشقه للمذكور .

● وصلت القضيه الى المحكمه ولكن لم يتم الاستجابه لدعوى الاسكان التي صححت الالتباس واستئنفت القضيه في محكمة المحافظة .

وهي الان في المحكمه العليا ، ويخشى المذكور بسبب موقع نائب رئيس المحكمه ان يؤثر ذلك على الحكم في القضيه حيث يترأس هيئة المحكمه .

● (صوت العمال) .. صاحب الشكوى احد كوادر وزارة الزراعه ومتزوج من اجنبيه .. وقضيته واضحه بحكم الوثائق التي بحوزة الصحيفه ، وهو مستحق للسكن .. وعليه تنبه الصحيفه بعدم استغلال المسؤوليه في القضاء لحرمانه من احقيته في الشقه والسكن !

الأيادي الآثمة تمتد الى قطاع الصحة! (٣)

تزوير في أوراق رسمية باسم الجمهورية اليمنية لتعيينات وتعيينات تمت عقب قيام دولة الوحدة مباشرة..!

التوجهات الجديدة تستهدف سحب البساط من الخدمات الصحية كمقدمة لإنهاء العلاج الصحي المجاني للمواطنين!

تحقيق: عبدالباري سروري

تصوير / ناصر اسماعيل

الادارة الصحيه .. هل هي بحاجة للعلاج ؟!

الدكتور حكيم محمد سعيد يعيد ضعف الجانب الاداري في عمل الادارات العامة الى المزاجيه في عمل بعض الاداريين في الادارة والذين كما يقول يعمدون على خلق انقسامات وارباكات في عمل المجمعات الصحيه ومضايقة الكوادر المخلصه فيها ويقول ان البعض قد علمته السنين اساليب متعدده ومختلفه في عمليات الاستفزاز والتطفيش للعناصر الجيده وخلق حالة من الاحباط لديها ويضرب بذلك امثله منها .

- تجميد رواتب البعض الى اكثر من سته اشهر .

- تقييمات عفويه تتم لدرجات وشهادات علميه تلعب فيها العلاقات الشخصيه دورا كبيرا .. ومن اجل ان يتحصل الطبيب الذي لايرتبط بتلك العلاقات على امر اداري، مثلا عليه ان يترك موقعه وتغيب عنه لايام من اجل المتابعه .

وعن توقف بعض سيارات الادارة العامه عن العمل والعطل المستمر لها فيقول ان سببه في كثير منها استخدامها لاغراض شخصية وبالتالي التلف السريع لها .. في ظل عدم وجود المحاسبه والقصور في المتابعه .. ويتساءل عن السبب الذي من اجله لم تتم عمليات محاسبه عن اجهزة ومعدات طبيه حساسه استوردت للمجمعات من بلد اوربي بفعل عدم تخزينها بشكل جيد ... ولتركها في الرصيف وتحت اشعة الشمس مما عرضها الى تلف كبير .. خاصه وان فترة ضمانها انتهت وهي لم تزل مرمية على الرصيف !! وقال ان الاحصائيات اكدت ايضا عدم وجود متابعه في عملية استلام معدات لم تستلم .. واكتشاف عدم وجودها تم بعد انتهاء فترة الاتفاقية الخاصة بها . !! وكذا الكشف عن معدات تالفه ومكسره واخرى متوقفة عن العمل واجهزة اخرى تعطي نتائج غير صحيحه .. ويقول متسائلا اليس ذلك دليلا على عدم وجود الكوادر المتمرسة اداريا وعلميا ؟

ويرى الدكتور حكيم انه لتحسين اداء خدمات المجمعات والعيادات الصحية والوضع الصحي بشكل عام فإنه لابد من ايجاد اداريين جيدين والخلاص ممن اصبحوا يشكلون اداة معيقه في هذا الجانب .. لما يشكلونه من دور يسهم بشكل كبير في عملية التدهور الجاريه .

الاطباء مدراء المجمعات يرون ان الحلول للخروج من هذه الازمه تتمثل في التالي :

● العمل على ايجاد نظام لدعم في المجمعات الصحيه ومشاركه الاطباء الاخصائيين في مختلف المجالات ، وتقديم الخدمات الطبيه التخصصيه العلاجيه والوقائية .

● زيادة الكادر الطبي والتمريضي والفني بكافة اشكاله .

● زيادة التموين الدوائي للمجمعات الصحية .

● توفير سيارات للمواصلات لنقل الاطباء، وكذا سيارات اسعاف وخدمات .

● توفير الحراسات الامنيه خاصة في النوبات المسائيه .

● ايجاد لائحة لفتح ايراد لرسوم رمزيه تخصص لتحسين الوضعيه وتطوير الخدمات المقدمة للمواطنين في المجمعات .

● تطبيق نظام البطاقة الصحيه ونظام الاحاله

الحلول كما نراها ليست مستعصيه لكن الدكتور حكيم محمد سعيد يقول ان هناك من يسهم الى حد كبير في هذا التردي وهناك من يحفر القبور ليدفن هذا المكسب الصحي الهام ،ويشير الى اداريين واطباء عموميين واخصائيين وكان امام «صوت العمال» وهي تستمع الى حديث الدكتور حكيم والذي حدد السبب الكبير في تردي الخدمات الصحيه في الناحية الاداريه للعاملين في الحقل الصحي بما فيه فرع الوزاره في عدن من ان نتوغل للبحث عن الحقيقه وكانت المفاجأة التي لم نكن نصدق عنها عندما سمعنا بها من قبل .

تزوير بأوراق رسميه .. باسم الجمهوريه اليمنيه

- منذ الفتره التي اعقبت دولة الوحده وبالذات من تاريخ ٢٢ مايو ٩٠ وحتى ١٣ يونيو ٩٠ جرت جمله من التعيينات غير الشرعيه في فرع وزارة الصحة في عدن وكذا اتخاذ قرارات وزاريه من قبل نائب وزير الصحه وفي الفترة التي لم يشكل فيها نواب الوزراء او وضع مهام لهم حيث تم :

- الغاء اوامر وزاريه سابقه صدرت قبل اعلان دولة الوحده منها الغاء تشكيل لجنة جرد اصول وممتلكات وزارة الصحة وملحقاتها التي اصدرها وزير الصحة آنذاك والتي بموجبها كان سيتم جرد كل الاصول والممتلكات التابعه للوزارة بحيث يتم تسليم كل ذلك قانونيا الى دولة الوحده

- ايقاف تقييمات واوامر وزارية صدرت من سابق .

- اصدار اوامر وزاريه بتعيينات ليست هي من اختصاصات النائب وكذا اصدار تقييمات في نفس الفترة لتلك العناصر المعينه ، والانتفاع من ذلك اصدار اوامر اداريه باسم الجمهوريه اليمنيه قبل قيام دولة الجمهوريه اليمنيه والغرض منها تمرير قضايا ماليه في الماليه والخزانه وايضاً وزارة العمل والخدمه المدنيه حينها .

- اصدار اوامر ادارية بتعيينات بغرض دربكة الاعمال في فرع وزارة الصحه .. علما بان هذه الاوامر ادت فيما بعد الى كثير من المشاكل وخلق صعوبات امام الكوادر العاملة في الفرع .

- اجراء تقييمات للاطباء، وبدرجات متفاوته، ومتناقضه في اوامر مختلفه دون ان يكون للمجلس الطبي وهو المعني بالامر اي دور في ذلك .

- تقييمات بتزوير تواريخ واسم الجمهوريه اليمنيه في اكثر من امر اداري وبتوقيعات مختلفه ومناصب تعد حين توقيعها للاوامر غير رسميه .

- التزوير باوراق رسميه اثناء النظر في هياكل عمال وموظفي واطباء وزارة الصحة في الفترة التي اعقبت الوحده مباشرة، جملة هذه الممارسات ادت الى :

١- اعطاء درجات ومبالغ لأفراد تعد غير شرعيه .

٢ - تم تصفية حسابات لعناصر ضد عناصر اخرى الامر الذي عكس نفسه على العمل وتسيير الامور .

٣ - عدم الالتزام بالاتفاق الوحدوي الذي تم قبل اعلان دولة الوحده والذي يقول : وضع الرجل المناسب في المكان المناسب .

٤ - تأخر صرف رواتب الاطباء والعمل الاضافي لعدة اشهر بسبب الدربكه التي حدثت سواء في تواريخ التقييمات التي تمت بصورة مخالفة او في تعدد التقييمات لعناصر معينه بذاتها .

٥ - خلق حالة احباط ودربكه للعاملين والموظفين والاطباء في مهامهم اليوميه لشعورهم بعدم الاستقرار في مهامهم من خلال ملاحظاتهم لما يجري .

لانلومونني فوجودي .. غلط

الاخ عبدالباري علي مقبل قاسم نائب المدير العام لادارة الخدمات الصحيه في محافظة عدن وعند لقائنا به في مكتبه فاجأنا بقوله : انا وجودي في الادارة العامة للخدمات الصحية م - عدن غلط من اساسه فهذا المنصب الذي اشغره يجب ان يتحمله طبيب اما انا فرجل اقتصادي معروف .. لكنهم تخلصوا مني في الوزارة وفرعها وحولوني الى هذا الموقع بعد ان استبدلوا موقعي الذي كنت اتحمله وكذا الموقع الذي كنت مرشحاً له في ظل دولة الوحده «مديرا عاما» بأناس لاترتبط تخصصاتهم وشهاداتهم بما يحملون من مسئولية .. وعليه لايلمني احد ان لم اقدم شيئا في الخدمات الصحيه فيما يخص الجانب الفني . فقد تخلصوا مني في الوزارة والفرع لانني لم اسكت لتصرفات رأيت انها ضارة بحكم موقعي في المسئولية .

الاخ عبدالباري يعيد الضعف الجاري في الجانب الاداري والفني وانعكاسه على تسيير الاوضاع الصحيه في الخدمات الصحيه الى :

● التداخلات في صلاحيات تبعية الخدمات الصحية اهي للمكتب التنفيذي ام المحافظ ام وزارة الصحة فرع عدن .. هذه التداخلات الموجوده خلقت ارباكات واشكاليات في مجال العمل فالمكتب التنفيذي كما هو معروف منذ السابق يعد غير مسئول عن الخدمات الصحيه .. لكن الاشكاليات الجديده جعلت كلا من تلك الجهات تحاول ان تسحب صلاحيات الخدمات الصحيه وربطها مباشرة بها ومثالنا على ذلك هو ان هناك اتجاه لاعطاء استقلالية لمستشفى الشعب علما بان المستشفى يتبع الخدمات الصحية في المحافظه منذ تأسيسها كما ان سعته السريريه ضئيله ولايعد مستشفى مركزيا حتى تعطى له الاستقلاليه .

كما ان هناك اتجاهاً اخر يدرس حالياً من قبل جهات لم نشارك نحن معها بتحويل بعض المجمعات لمراكز صحية متخصصه يعمل فيها الاخصائيون بعد الدوام بالمقابل .. ولانحري الى اي مدى سيتم الاستفادة من ذلك .. مع العلم ان المجمعات الصحية مكسب وطني للجماهير اليمنيه ويتعالج فيها الافراد من مختلف مناطق اليمن وبدون مقابل ... ولانمانع هنا ان توجد رسوم رمزيه طفيفه على المواطن شريطة اعفاء الاطفال والحوامل والعجزة من هذه الرسوم .

● تعاني المجمعات من صعوبات كبيرة حاليا وفي الخدمات الصحيه بشكل عام فالمواصلات تعاني منها الادارة العامة وجميع المجمعات سوا، في نقل الاطبا، اوفي نقل الادويه اوالمحاليل او الموظفين وكذا نقص الاطبا، والاطباء الاخصائيين في تسيير نوبات عمل المجمعات الصحية .. علما ان هناك اطبا، رفضوا ان يعملوا في المجمعات الصحيه وهناك مراسلات بين الادارة العامة وفرع الوزارة في عدن بخصوص ذلك ولم تتم معالجة هذا الامر بالرغم من الوعود التي نتحصل عليها ، كما ان جملة الصعوبات التي اشار اليها مدرا، المجمعات صحيحه وحقيقيه ونناقش ولكن الحل في يد القياده التي هي مسئوله عنا جميعا والتي يجب ان تتدارك الامور من موقع المسئوليه ونضرب مثالا بضرورة ان تستوعب القياده هذا الامر : فقد كان مقرر للخدمات الصحية تخصيص ٢ مليون دينار للادويه .. هذا الرقم عدل الى ٤٠٠ الف دينار فماذا سنعمل بهذا المبلغ ؟. وماهو العلاج الذي يمكن ان تقدمه الخدمات الصحيه لمئات الالاف من الناس الذين يفدون الى المجمعات والعيادات شهريا .

● هناك صعوبات سببها المواطن نفسه فالبعض منهم يقومون باجراءات الفحص والاشعه ولم يعودوا لاستلام نتائج فحوصاتهم واشعتهم . فالمجمعات تحتفظ بالآلاف من هذه النتائج والاشعه علماً بان ورقة صورة الاشعه الواحدة تكلف عشرة دنانير .. اضيف الى ذلك انتقال المواطن من مجمع الى اخر ومن طبيب الى اخر الامر الذي يؤدي الى تبدد صرف الادويه وطبيعة العلاج .

● توجد اجهزة في المجمعات الصحيه وهي اجهزة متطورة من مختلف الدول لم تستغل حتى يومنا هذا بسبب نقص الكادر المتخصص بذلك او عدم الفهم حتى في الآلة ولماذا تستخدم !

● هناك عيادات توقف العمل فيها كما لم تستغل مواقعها للاسباب المذكورة ومنها نقص الاطباء والمستلزمات والفنيين .. مثال ذلك (عيادة البريقة) و (عيادة دارسعد)

● صعوبات اخرى نواجهها في الوحدات الصحية والمراكز في جزيرة سقطرى تتمثل في الاطباء والادويه .. الخ والتي نتمنى اعطاءها اهتماما خاصا في كل الجوانب ومن قبل كل الجهات فالمواطنون فيها هم جزء منا والارض هي جزء من الارض اليمنيه .

استهداف لضرب المنجز الصحي

الاخ عبدالباري علي مقبل يوضح بشيء من التفصيل ال... المتدهوره ويقول ان هنا... لضرب المنجز الصحي ... تشتيت الكوادر العامله ... مجال الاداره اوالصحة ... الفني) كمقدمه لتخلص ... التي تعمل من اجل هذا ... الوطني باعتبار ان العلا... للمواطن وبصورة مجانية ... في هذه المرحله والتي ... المواطن عبئا ماليا كبير ... ارتفاع مستوى المعيشه ...

ويقول : ان الاتجاه ... على محاولة سحب البساط ... قبل نفس الجهات من خلا... الاستقلاليه لبعض المرافق ... وتحويل بعض المرافق ال... مجمعات خاصة ثانياً وسحب ... التي تعمل في الخدمات ال... فرع الوزراء .. بدلا من ... منها في الخدمات الصحية ... واحداث خلخلة في النظام ... المتبع في الخدمات الصحية ... مركزة القضايا عبر فرع ... الجوانب بما فيها الجانب ... والاداري والفني بحيث ... بعد اتخاذ اي موقف بما ... دور وفعالية الكثير من ال... والاطباء والموظفين والذي ... عددهم ٩٨٠ عاملا وفنيا وط... وبالتالي انها، تقديم الخدمات ... للمواطن .

الاخ - نائب المدير ... للخدمات الصحيه يقول ... انها، للخدمات الصحية وال... الصحيه يعني التخلص من ... الوظفي فيها .. وكذا التخ... مكسب وطني لجماهيرنا ال...

ويؤكد انه لايمكن التفريط ... المكسب وهذه المهمة كما ... يجب ان يقف الى جانبها ... الجهات القيادية والقاعدية ... اساسيه الجماهير التي ارت... المنجز بمصلحتها وعدم ... عن اي ممارسات تمس هذ... والتي صرفت من عرقهم ... المجمعات والخدمات التي ...

ويختتم حديثه بقوله : ... لنا الشرف ان نرفع البطاقة ... عبر صحيفة (صوت العمال) ... وزير الصحة وجميع الجهات ... مايدور في هذا القطاع الحيو... المشكله على وجه السرعه ... لجان للتحقيق فيما آل ال... القطاع الحيوي الهام .

مدير مجمع الميناء الصحي

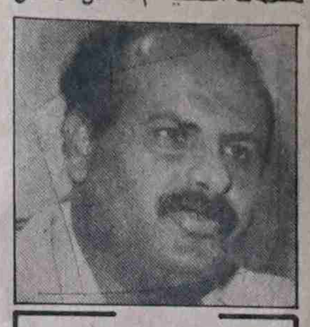

نائب مدير الخدمات الصحية:

وجودي في هذا المنصب غلط × غلط !

في مركز شرطة الشيخ عثمان:

تجربة المحاكم الفورية تؤدي إلى عدم تردد مرتكبي الجرائم على المركز

مدير المركز: نحن بحاجة إلى إصدار قانون للآداب

ملف السجون (٥)

تحقيق: ابراهيم معروف

استكمالا لسلسلة التحقيقات التي عرضنا فيها الى واقع تجربة السجون واجراءات الحجز في محافظة عدن ، يأتي هذا التحقيق الذي يلقي اضواء اخرى على تلك التجربه ، وسوف نبتعد عن التكرار حيثما لاتكون الى ذلك حاجة ، وسنعمد الى ذكر الايجابيات من تقاليد العمل التي ارسيت بغية ان تأخذ طريقها الى التعميم في كل مراكز الجمهورية اليمنية على أمل ان تبنى تجربة قانونية مشتركة الأسس ، موحدة المعالم لكي ينسجم الاداء .

وفي هذه الحلقه سندخل مركز شرطة الشيخ عثمان كواحد من ابرز المراكز في مديرية الشعب ، والتي تنوء بمشاكل ومتغيرات عده تنعكس بشكل عمل يومي مكثف على رجال القانون .

(بماذا يبتدئ المركز عمله ؟)

بعد ان يتم استعراض الطابور الصباحي ، يقدم ضابط النوبة صورة عن حالة الـ «٢٤» ساعة الماضيه من حيث الحوادث التي وقعت ومدى سلامة الاجراءات التي اتخذت بحقها ، ويتم في العاده اعطاء التوجيهات اللازمه بهدف تصحيحها ان كان ثمة خطأ هناك .

ثم يعقد لقاء صباحي يوميا بين قائد المركز ومسؤولي الاقسام يتم فيه استعراض حالة المحتجزين وتوجيه التكليفات ومتابعتها معهم كما يتم الاطلاع على منشورات قيادة المحافظة لمعرفة التعميمات الصادره والابلاغ عنها لتعميمها للاقسام الاخرى .

وقد اطلعنا على الكشف اليومي الذي ادرج فيه المحتجزون ونوع الحوادث التي احتجزوا بسببها وكان اقدم الموجودين فيها هو س . م. الذي احتجز بتهمة اخفاء سلع تموينيه منذ ٣-١٢-١٩٩٠ فكان مستفتحا يبشر بأن اعين رجال القانون لديها مايثبت انها مع قلق المواطن على قوته اليومي ..

ومن هنا ولجنا الى مسألة مهمه تتعلق بكيفية توثيق الجريمة ومتابعة رصدها من قبل مركز الشرطة ، وعليه فقد استأذنا الاخ المقدم عبدالله علي قائد مركز شرطة الشيخ عثمان لكي نغوص في سجلات المركز ، فندخل قسم التسجيل الذي افرغ لنا الاخ النبه الرقيب «عبيد سليمان» فيما واصل زملاؤه في القسم متابعة وتهشية الامور اليوميه الاخرى .

(قسم التسجيل .. بنك معلومات للمركز)

في البدايه كان لابد من اتاحة الفرصه للاخ عبيد سليمان لكي يتحدث من القسم فطرحنا عليه سؤالا مكثفا تاركين له حرية الاجابة .

● ممن يتكون القسم ، وكيف يتحرك ضمن اقسام المركز الاخرى؟

- في القسم يحتفظ بالملف بعد ان يتم فتحه من قبل المحقق ، ويتم تعبئة الاستمارات المعروفة بـ استماره (١٨ ، ١٩) وهي تخص اصحاب السوابق ، وهؤلاء لديهم سجلات لدينا فيها صورهم وكل المعلومات الخاصه بهم ، كما يتم تسجيل المعروضات والتي تشمل (ادوات الجريمه ، والمستمسكات الاخرى) .

كما يوجد لدينا سجل الجرائم (يفرش امامنا السجل لنقرأ فيه مجموعة معلومات عن تاريخ الجريمه ونوعها وتسلسلها والاشياء التي ضبطت معها ومجموعه من الارقام والرموز الدالة) .

ولكي نتابع حركة اي ملف طلبنا من الاخ عبيد سليمان اطلاعنا على ملف المتهم (س . م) والذي ضبطت لديه مواد تموينيه فأجاب بعد ان فتح لنا ملفة قائلا : -

ضبطت هذه الاشياء معه (دقيق رز ...) وحجزت هذه المواد لدينا في المستوع ، بانتظار قرار المحكمه الفوري .

● وماذا بعد ؟

- في حالة تجريمه تتخذ بحقه الاجراءات القانونيه، وتعاد المواد التموينيه للمحكمه لكي يتم توريدها الى خزينة الدولة .

نعود لاصحاب السوابق ، والارشيف الخاص بهم ، يواصل الاخ عبيد سليمان قائلا : -

يستند قسم التحري الينا في معرفة الجناه ، رغم ان لديه ايضا معلومات وصورا اوليه من المتهمين او الجناة ، وحين يطلب منا تجهيزهم بالمعلومات نخرج استمارة (كارت) صاحب السوابق هذا مع صورته .

● وكيف يتم التنسيق مع جهات ابعد من قسم التحري في المركز ، اعني المراكز الاخرى في المحافظة ؟

- لدينا نظام معمول به لاصحاب السوابق ، ونعطي صورا من البيانات الى التكتيك الجنائي في المحافظة ومن ثم للتكتيك المركزي للجمهوريه . لكن هذه العمليه يتم استنساخها يدويا ، كما تتطلب سرعة في تظهير الصور الشخصيه للجناة .

ونحن نرى ايضا ان الوصول الى عمل سريع ومنظم بين مراكز الجمهوريه يقتضي وجود آلات استنساخ وتصوير سريع لكي تضمن سرعة ايصال المعلومات عن مرتكبي الجرائم وتعميمها على مختلف المحافظات في حالة الجرائم الخطيرة

(مرة أخرى .. سلامة الاجراءات القانونيه)

لعل من أهم مايميز مراكز الشرطة في المحافظات الجنوبيه هو حرصها على تمثيل الادعاء العام (النيابه العامة) لما لذلك من اثر اشرافي على سير القانون . وفي مركز شرطة الشيخ عثمان كان ممثل الادعاء العام محاورنا الاخ محمد عبدالله مقبل الذي ابتدرنا منبها ، قبل الاجابه عن مدى سير الاجراءات القانونيه ، الى ان مراكز الشرطه في المحافظات الجنوبيه مازالت تسير في تطبيقاتها على القانون رقم ٩ لعام ١٩٨٤ للادعاء العام وعلى لائحة الاجراءات الجنائيه .

وهي قضية جرى الاشارة اليها سابقا - الى ان القوانين مازالت شطرية ، وهذا مما يربك عمل رجال القانون على مستوى الجمهوريه له يمثل اجراء سليما ورادعا واؤكد بانه لم يعد الينا اي متهم سابق نتيجة لسرعة الاجراءات . وهناك مؤشرات للانخفاض نتيجة لاجراء محاكمات فوريه . ايضا لسرعة وصول الملفات وللاتصال المباشر مع المركز (الادعاء العام في المحافظة) .

لكن الاخ ممثل الادعاء لم يخف سلبيات عدم تثبيت ممثل الادعاء العام في المركز الواحد لأن بعض القضايا اليوميه المعروضه تكون في عهدة ممثل آخر وبالتالي لايحق لممثل غيره ان يتابعها والعمليه تحتاج الى مركزة وتنظيم موحد واشراف مباشر من النائب العام .

حتى تلك اللحظه لم نلتق بقائد المركز ولكننا كنا نعود اليه بين آونه واخرى عندما يحتاج الامر الى تسهيل مافمثلا كنا بحاجه الى الدخول الى غرفة الحجز ، وبالرغم فقد ترك لنا حرية الدخول ، وهناك طلبنا من المحتجزين التحدث عن اوضاعهم وناقشنا معهم كيفية التعامل معهم ، ولكن احدا لم يذكر ملاحظات حول الاجراء باستثناء احد المحتجزين والذي احيل للسجن نتيجة لمشاجرة في حالة سكر وادعى انه ضرب ، وقد استدعاء الاخ قائد الشرطة وبدأ في الحال تحقيقا في الحالة . غير انه اكد لنا ان بعض هذه الادعاءات مبالغ فيها سببا ومصدرها مثل هذا الشخص الذي يعتبر من مرتادي السجن دائما بقضايا مصدرها السكر والمشاجرة . ومع هذا فنحن نرفض الضرب رفضا قاطعا .

يقول الاخ محمد عبدالله مقبل : نحن نشرح للمحتجزين كل مايتعلق بحمايتهم قانونيا وضرورة الالتزام باجراءات الاحتجاز وعدم مس كرامتهم ، كما ننزل يوميا ونطلع على سجل المحتجزين للتأكد من شرعية وجودهم .

سألته على ضوء خبرته ..؟

● هل نجحت الاجراءات التربويه والقانونيه في انتزاع اعترافات تلقائية من المتهمين ؟ وكيف تقيمها ؟

- اؤكد ان المحتجز خلال فترة احتجازه هو حر في اعترافاته ، ولكن لو اعترف تلقائيا فهذا دليل على نزاهة المحققين معه ، واود الاشارة الى ان هناك اعترافات قد اخذت طواعيه هنا واسجل بهذا الصدد ارتياحنا لهذه النتائج .

● انتشرت في الفترة الاخيره قضايا السطو على المنازل ومخالفة الرقابة التموينيه ماهي الاجراءات التي اتخذ تموها والتي يمكن ان تخفف من تكرار هذه الحوادث ؟

- انتشرت هذه القضايا مؤخرا لعدة اسباب ورغم اننا لسنا بصددها لكن عن الاجراءات المتخذه فنحن نشعر بان المحاكمات الفوريه

مدير المركز:

نحن بحاجة إلى إصدار قانون للآداب

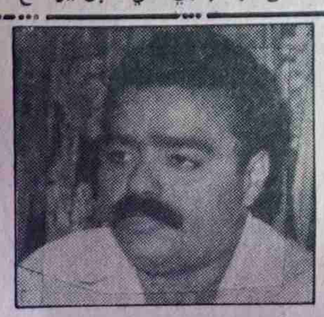

ممثل الادعاء العام

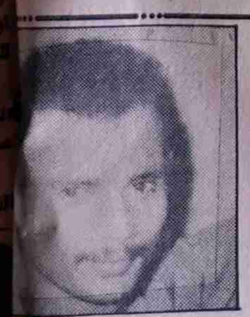

عبيد سليمان

(ومع قائد المركز)

اما الحديث مع قائد ... الشيخ عثمان فقد تركز على ... التاليه : (القضايا القم... انتهاك حرمة المساكن ... التنسيقيه مع الاجهزة الا... وعن القضية الاولى و... الحاحا تحدث قائلا :

● بدأنا منذ سنة بتن... الملفات الخاصة بها سريعا ... بها بمحاكم فوريه وقد ... فعاليتها ، اذ لم تتكرر ... التي ضبطت .

اذ ان هناك رقابه تمو... الوزارة من خلال افراد ... بطاقات تتيح لهم حق ال... وضبط المخالفات .

وحين استفسرنا عن ... تطبيق قرار مجلس الوزرا... بصدد الرقابه التموينيه ... الاخ قائد المركز قائلا :

نحن مازلنا نعتمد على ال... السابقة ، ولم تؤخذ فيها ... الاعتبار المواد الجديده ال... على السوق منذ فتح الحدو... ضبط قضايا الخزن مثلا ... بحاجة الى معرفة التسعير... من الوزارة لكي نتحرك ... وبالطبع نتحرك على ضو... الرقابة التموينيه او الو...

اما بصدد قضية انتها... المساكن فقد اكد ذلك ال... المركز مشيرا الى مايلي ...

ان وجود اكواخ في ... الشيخ عثمان يسهل عم... والفرار ولكنها ليست ك...

تهانينا الحارة

لجماهيرنا وقيادتنا السياسيه بعيد الاستقلال المجيد ومرور عام على اتفاق عدن الوحدوي التاريخي

على الكسار لصناعة المسامير

مشروع قانون الاحزاب والتنظيمات السياسية

● تنشر (صوت العمال) نص مشروع قانون الاحزاب والتنظيمات السياسيه الذي تم تعديله مؤخرا .. والمطروح حاليا امام مجلس النواب للمناقشه والاقرار .

الباب الاول – الاسس والمبادئ العامة

مادة (١) لليمنيين حق تكوين الاحزاب والتنظيمات السياسيه ولكل يمني حق الانتماء الطوعي لأي حزب او تنظيم سياسي وذلك طبقاً لاحكام هذا القانون .

مادة (٢) يقصد بالاحزاب او التنظيم السياسي كل جماعه يمنيه منظمه تؤسس طبقا لاحكام هذا القانون وتقوم على اساس مبادئ واهداف مشتركه وفقا لشرعيه الدستوريه وتمارس نشاطها بالوسائل السياسيه والديمقراطيه لتحقيق برامج محدده تتعلق بالشئون السياسيه والاقتصاديه والاجتماعيه والثقافيه للدوله وذلك بهدف المشاركه في مسئولية الحكم وضمان تداول السلطه سلميا .

مادة (٣) تسهم الاحزاب السياسيه التي تؤسس طبقا لاحكام هذا القانون في تحقيق التقدم السياسي والاجتماعي والاقتصادي للوطن على أساس الوحدة الوطنيه والممارسه الديمقراطيه وذلك طبقا للأسس المبينه في الدستور وتعمل هذه الاحزاب باعتبارها تنظيمات وطنيه وشعبيه وديمقراطيه على تجميع المواطنين وتمثيلهم سياسيا .

مادة (٤) يشترط لتأسيس اي حزب او تنظيم سياسي اوللاستمرار في ممارسه نشاطه مايلي :

اولا : عدم تعارض مبادئه واهدافه وبرامجه مع :

١– العقيده الاسلاميه .

٢– سيادة واستقلال الوطن ووحدة اراضيه .

ثانيا : تميز برامجه عن برامج الاحزاب القائمه عند التقدم بطلب تأسيسه وذلك فيما يتعلق بالسياسات التي يعتمد عليها في تحقيق اهدافه في المجالات السياسيه والاقتصاديه والاجتماعيه .

ثالثا : عدم قيام الحزب او التنظيم على اساس قبلي او طائفي او جهوي او مهني او على اساس يتعلق بسبب الجنس او الاصل .

رابعا : عدم قيام الحزب او التنظيم السياسي على اساس مناهض لدين او على اساس تكفير الاحزاب والتنظيمات السياسيه الاخرى للمجتمع او الادعاء باحتكار تمثيل الدين او القوميه او الثوره .

خامسا : عدم انطواء وسائل الحزب على اقامة اية تشكيلات عسكريه او شبه عسكريه .

سادسا : عدم قيام الحزب او التنظيم كفرع او امتداد لحزب في الخارج .

سابعا : علانية مبادئ واهداف ووسائل الحزب او التنظيم وتشكيلاته وقيادته .

ثامنا : قيام الحزب او التنظيم على اساس وطني بحيث لاتحصر العضويه فيه بمنطقه جغرافيه معينه .

مادة (٥) يجب ان يتضمن النظام الداخلي للحزب او التنظيم القواعد المنظمه لكل شئونه . السياسيه والتنظيميه والماليه والاداريه بما لايخالف احكام هذا القانون ويجب على وجه الخصوص ان يتضمن مايلي :

آ– اسم الحزب او التنظيم ويجب ان لايكون مماثلاً او مشابهاً لاسم حزب قائم .

ب– بيان المقر الرئيسي للحزب او التنظيم ومقاره الفرعيه اوجدت ويجب ان تكون جميع مقار الحزب داخل الجمهوريه اليمنية وفي غير المساجد والاماكن الانتاجيه او الخدميه او التعليميه او العسكريه او القضائيه .

ج– المبادئ والاهداف التي يقوم عليها الحزب او التنظيم والبرامج والوسائل التي ينتهجها لتحقيق هذه الاهداف .

د– شروط العضويه في الحزب او التنظيم وقواعد واجراءات الانضمام اليه والفصل من عضويته والانسحاب منه ولا يجوز ان توضع شروط للعضويه قائمه على اساس التفرقه بسبب الجنس او اللون او الاصل او اللغه او المهنه او المركز الاجتماعي او العقيدة .

هـ– طريقة واجراءات تكوين تشكيلات الحزب او التنظيم وكيفية اختيار قيادته ومباشرته لنشاطه وعلاقته باعضائه وتحديد المهام والاختصاصات السياسيه والماليه لأي من هذه القيادات والتشكيلات مع كفالة أوسع مدى للمناقشه الديمقراطيه داخل هذه التشكيلات .

و– النظام المالي للحزب او التنظيم شاملا تحديد مختلف موارده والمصرف الذي تودع فيه هذه الاموال والقواعد والاجراءات المنظمه للصرف وكذا قواعد واجراءات مسك حسابات الحزب او التنظيم ومراجعتها واقرارها واعداد الموازنه السنويه واعتمادها .

ز– قواعد واجراءات الحل والاندماج الاختياري للحزب وقواعد تصفية امواله والجهه التي تؤول اليها هذه الاموال .

مادة (٦) يشترط في من يقبل انضمامه الى عضوية الحزب او التنظيم السياسي مايلي :–

١– ان يكون يمنياً فإذا كان متجنساً وجب ان تكون قد مضت على تجنسه مدة خمس سنوات على الاقل .

ومع ذلك يشترط في من يشترك في تأسيس الحزب ان يكون من اب يمني .

٢– ان لايقل عمره عن اربع وعشرين سنه ميلاديه .

٣– ان يكون متمتعا بحقوقه السياسيه كامله ولايتم الحرمان من التمتع بهذه الحقوق الا بحكم قضائي .

٤– ان لايكون من اعضاء السرطه القضائيه او من ضباط او افراد القوات المسلحه والامن او من اعضاء السلك الدبلوماسي او القنصلي .

مادة (٧) لايجوز لأي يمني ان يجمع بين عضوية اكثر من حزب او تنظيم سياسي .

مادة (٨) رئيس الحزب او التنظيم السياسي هو الذي يمثله في كل مايتعلق بشئونه امام القضاء وامام اية جهة أخرى اوفي مواجهة الغير ، ويجوز لرئيس الحزب او التنظيم ان ينيب عنه واحدا او اكثر من قيادات الحزب او التنظيم في مباشرة بعض اختصاصاته وذلك طبقا لنظامه الداخلي .

الباب الثاني
اجراءات التأسيس

مادة (٩) تشكل لجنه تسمى لجنة شئون الاحزاب والتنظيمات السياسيه على النحو التالي :

– وزير الدوله لشؤون مجلس النواب رئيسا .

– وزير العدل عضوا .

– وزير الداخليه عضوا ..

– اثنان من غير المنتمين الى اي حزب او تنظيم سياسي من بين رؤساء محاكم الاستئناف السابقين غير العاملين في القضاء . ويصدر بتعيينهما قرار من مجلس الرئاسه .

وتختص هذه اللجنه بفحص الطلبات المقدمه عن تأسيس الاحزاب والتحقق من توافر الشروط المقرره في هذا القانون فضلا عن اي اختصاصات اخرى تتضمنها احكامه .

مادة (١٠) آ– يكون تأسيس الحزب او التنظيم السياسي بناء على طلب كتابي يقدم الى رئيس لجنة شئون الاحزاب والتنظيمات السياسيه موقع عليه من خمسه وسبعين عضوا على الاقل ومصدقا على توقيعاتهم من رئيس اي من المحاكم الابتدائيه في الجمهوريه على ان ترفق بهذا الطلب جميع المستندات المتعلقه بالتأسيس وبصفه خاصه النظام الداخلي وبرامج الحزب واسماء اعضائه المؤسسين وبيان امواله ومصادرها والمصرف المودعه فيه واسم من ينوب عن الحزب او التنظيم السياسي في اجراءات تأسيسه .

ب– يعرض رئيس اللجنه طلب التأسيس على اللجنه وذلك خلال الخمسة عشر يوما التاليه لتقديم الطلب .

ج– تتولى اللجنه – بعد التأكد من استيفاء الطلب والوثائق المرفقه به للشروط الواردة بهذا القانون – نشر شهادة ايداع طلب التأسيس في احدى الصحف اليوميه لمدة اسبوع على ان يتضمن النشر اسم الحزب المطلوب تأسيسه ومقاره واسماء والقاب ومهن وتواريخ ميلاد الاعضاء المؤسسين الموقعين على طلب التأسيس ويجب ان يتم النشر خلال شهر من تاريخ تقديم الطلب ولا يترتب على عدم النشر من قبل اللجنه خلال هذه المدة اي اثر بالنسبه لطالبي التأسيس . ويجوز لكل ذي مصلحه حق الاعتراض الى اللجنه فيما تم نشره خلال خمسة عشر يوما من تاريخ بدء النشر .

د– للجنه خلال ستين يوما من تاريخ تقديم الطلب سواء قبل النشر او بعده حق الاعتراض على تأسيس الحزب او التنظيم السياسي بقرار مسبب ويعتبر عدم الاعتراض خلال المدة المذكوره بمثابة الموافقه على التأسيس .

مادة (١١) مع مراعاة المدة المحدده في الفقرة الاخيرة من المادة (١٠) يخطر رئيس اللجنه طالبي التأسيس بقرار اللجنه بالاعتراض والاسباب التي بنى عليها بكتاب مسجل خلال اسبوع على الاكثر من تاريخ صدوره ويجوز لطالبي التأسيس الطعن في قرار الاعتراض امام اي محكمه ابتدائيه في العاصمه خلال الثلاثين يوما التاليه لاخطارهم به وعلى المحكمه ان تفصل في الطعن خلال اربعة اشهر من تاريخ تقديمه كحد اقصى .

مادة (١٢) يتمتع الحزب او التنظيم السياسي بالشخصيه الاعتباريه ويمارس نشاطه السياسي وذلك اعتبارا من اليوم التالي لانقضاء فترة الستين يوما المنصوص عليها في المادة (١٠) مالم تكن اللجنه المنصوص عليها في المادة (٩) قد اعترضت على تأسيسه ومن تاريخ الحكم بوقف قرارها بالاعتراض على هذا التأسيس او بإلغاء هذا القرار .

على ان ينشر في الجريدة الرسميه النظام الداخلي للحزب او التنظيم والوثائق المتعلقه بتأسيسه ولا يجوز لمؤسسي الحزب او التنظيم ممارسة اي نشاط حزبي او اجراء اي تصرف باسمه الا في الحدود اللازمة لتأسيسه ذلك قبل التاريخ المحدد لتمتعه بالشخصيه الاعتباريه المنصوص عليها في هذه المادة .

الباب الثالث
الموارد والاحكام الماليه

مادة (١٣) تتكون موارد الحزب مما يلي :

أ– اشتراكات وتبرعات اعضائه .

ب– الاعانات المخصصه من الدوله .

ج– حصيلة عائد استثمار امواله في المجالات التي تحددها لائحه خاصه بنشاط الاستثمار يقرها مجلس الوزراء ويصدر بها قرار من رئيس الوزراء ولايعتبر من الاوجه التجاريه في حكم هذه المادة استثمار أموال الحزب في اصدار صحف او استغلال دور للنشر او الطباعه اذا كان هدفها الاساسي خدمة اغراض الحزب او التنظيم السياسي .

د– الهبات والتبرعات .

ولايجوز للحزب او التنظيم السياسي قبول اي تبرع او ميزة او منفعه من غير يمني او من جهة غير يمنيه او من اي شخص اعتباري ولو كان متمتعا بالجنسيه اليمنيه .

وعلى الحزب او التنظيم السياسي ان يعلن عن اسم المتبرع وقيمة ماتبرع به في احدى الصحف اليوميه على الاقل وذلك اذا زادت قيمة التبرع على مبلغ (٥٠٫٠٠٠) خمسين الف ريال في المرة الواحدة او على (١٠٠٫٠٠٠) مائة الف ريال في العام الواحد ، ولاتخصم قيمة التبرعات التي تقدم للاحزاب او التنظيمات السياسيه من وعاء اية ضريبه على الدخل .

مادة (١٤) تقترح لجنة شئون الاحزاب والتنظيمات السياسيه على مجلس الوزراء مقدار سنويا على مجلس الوزراء مقدار المبلغ الاجمالي للاعانه التي تقدمها الدوله للاحزاب والتنظيمات السياسيه المؤسسه طبقاً لأحكام هذا القانون ، ويدرج هذا المبلغ بعد إقراره في مشروع الموازنه العامه للدوله .

مادة (١٥) يتم توزيع المبلغ الاجمالي للإعانه المشار اليها بالمادة السابقه بين الاحزاب والتنظيمات السياسيه على النحو التالي :

آ– ٢٥٪ بصورة متساويه على جميع الاحزاب والتنظيمات السياسيه التي لها ممثلون في مجلس النواب .

ب– ٧٥٪ على سائر الاحزاب والتنظيمات السياسيه وفقا لعدد الاصوات التي حاز عليها مرشحوها في الدورة الانتخابيه لمجلس النواب .

ولايستحق الحزب او التنظيم السياسي نصيبا من هذه النسبه اذا كان مجموع عدد الاصوات التي حاز عليها مرشحوه تقل عن ١٠٪ من مجموع الاصوات .

–(ويتم توزيع اعانة الدوله خلال الفترة الانتقاليه في ضوء الاسس التي يقرها مجلس الرئاسه بناء على اقتراح من رئيس مجلس الوزراء وعرض لجنه الاحزاب والتنظيمات السياسيه) .

مادة (١٦) لايجوز في جميع الاحوال ان تتجاوز الاعانه التي تقدمها الدوله وفقا لاحكام المواد السابقه على نسبة ٥٠٪ من مجموع الايرادات غير الاستثماريه للحزب او التنظيم السياسي وتؤول الى الخزينه العامه اي زيادة تقرر كإعانه عن هذه النسبه .

مادة (١٧) تدفع الاعانه السنويه التي تقدمها الدوله للاحزاب والتنظيمات السياسيه في اليوم الاول من شهر يناير من كل عام .

وفي حالة تأخر صدور قانون الموازنه العامه عن هذا الموعد يكون منح الاعانه مؤقتا وفقا لتقديرات المصرح بها عن العام المنصرم الى حين صدور قانون الموازنه العامه .

مادة (١٨) توقف الاعانه المقدمه من الدوله لأي حزب او تنظيم سياسي في اي من الحالات التاليه :

آ– اذا صدر قرار قضائي من المحكمه بتوقيف نشاطه وفقا لنص المادة (٣٠) من هذا القانون ..

ب– عدم تمكين الحزب لموظفي الجهاز المركزي للرقابه والمحاسبه القيام بالتفتيش على موارد الحزب ومصروفاته .

ج– قبول الحزب اى تبرع او ميزة او منفعه بالمخالفه لاحكام المادة (١٣) .

د– عدم التزام الحزب اوالتنظيم السياسي بمقتضيات احكام المادة (٢٠) .

هـ– اذا اوقف الحزب او التنظيم نشاطه اختياريا .

مادة (١٩) تسقط الاعانه المقدمه من الدوله لاي حزب او تنظيم سياسي في اي من الحالات التاليه :

آ– اذا حل الحزب او التنظيم نفسه اختياريا .

ب– اذا صدر حكم قضائي بالحل وفقاً لأحكام المادة (٣٠) .

مادة (٢٠) لايجوز صرف اموال الحزب او التنظيم السياسي الأعلى أغراضه واهدافه طبقا لقواعد والاجراءات التي يتضمنها نظامه الداخلي .

ويجب على الحزب او التنظيم ان يودع أمواله في احد المصارف اليمنيه وان يمسك دفاتر منتظمه للحسابات تتضمن ايراداته ومصروفاته طبقا للقواعد التي يحددها نظامه الداخلي وعلى الحزب او التنظيم ان يرفع تقاريرسنويه عن حسابه الختامي الى الجهاز المركزي للرقابه والمحاسبه .

مادة (٢١) يتولى الجهاز المركزي للرقابه والمحاسبه المراجعه الدوريه والتفتيش على دفاتر ومستندات وحسابات وايرادات ومصروفات الحزب او التنظيم وغير ذلك من شئونه الماليه وذلك لتحقق من سلامة موارد الحزب ومشروعية اوجه صرف امواله وعلى الحزب او التنظيم ان يمكن الجهاز من ذلك وعلى الجهاز ان يحافظ على سرية النتائج التي يتوصل اليها .

وعلى الجهاز ان يرفع تقارير عن اية مخالفات يكتشفها كما يقوم بإعداد تقرير سنوي عن كافة الاوضاع والشئون الماليه للحزب او التنظيم وإخطار رئيس لجنة شئون الاحزاب والتنظيمات السياسيه بهذه التقارير .

وفيما عدا التبليغ المنصوص عليه بالفقرة السابقه على الجهاز ان يحافظ على سرية النتائج التي يتوصل اليها بمناسبة أدائه لمهامه .

مادة (٢٢) يجب على الحزب او التنظيم السياسي القيام بتسجيل كافة ممتلكاته لدى الجهه المختصه .

مادة (٢٣) تعتبر اموال الحزب او التنظيم السياسي في حكم الاموال العامه في تطبيق احكام قانون العقوبات ، كما يعتبر القائمون على شئون الحزب او التنظيم والعاملون به في حكم الموظفين العموميين في تطبيق احكام القانون المذكور .

الباب الرابع
الامتيازات والواجبات

مادة (٢٤) تعفى المقار والمنشآت المملوكه للحزب او التنظيم السياسي واموالة غير الاستثماريه من جميع الضرائب والرسوم العامه والمحليه .

مادة (٢٥) لايجوز في غير حالة التلبس بجريمة جزائيه تفتيش اي مقر من مقار الحزب او التنظيم السياسي الا بحضور احد رؤساء النيابه العامه وبعد اخطار الحزب او التنظيم والا اعتبر التفتيش باطلا .

ويجب على النيابه العامه اخطار رئيس لجنة شئون الاحزاب السياسيه بما اتخذ من اجراء بمقر الحزب خلال ثمان واربعين ساعه من اتخاذه .

مادة (٢٦) لكل حزب او تنظيم حق اصدار صحيفه او اكثر للتعبير عن آرائه وذلك دون التقيد بالحصول على الترخيص المنصوص عليه في قانون الصحافه .

كما يحق لكل حزب او تنظيم استخدام كل وسائل التعبير عن الرأي وفقا للدستور والقوانين النافذة .

مادة (٢٧) تمكن اجهزة الاعلام الرسميه جميع الاحزاب والتنظيمات السياسيه بالسويه من استخدام وسائلها لنقل وجهات نظرها الى المواطنين ، وتوضح اللائحه التنفيذيه القواعد المنظمه لذلك .

مادة (٢٨) يخطر رئيس لجنة شئون الاحزاب والتنظيمات السياسيه بكتاب مسجل باي قرار يصدره الحزب او التنظيم السياسي بتغيير رئيسه او بحل الحزب او اندماجه او بأي تعديل في نظامه الداخلي وذلك خلال عشرة ايام من تاريخ صدور القرار .

مادة (٢٩) يجب على كل حزب او تنظيم سياسي ان يتقيد في ممارسته لنشاطه بما يلي :–

١– عدم المساس بعقيدة الشعب الاسلاميه .

٢– عدم الاخلال بالأمن والنظام العام او الاقدام على التآمر والعنف او التحريض عليها .

٣– عدم القيام باية استقطابات داخل صفوف القوات المسلحه والامن واجهزة السلطه القضائيه واعضاء السلك الدبلوماسي والقنصلي .

٤– عدم القيام بإثارة اوممارسة النزعات الانفصاليه والطائفيه والمناطقيه او السلاليه او القبليه او المذهبيه والفئويه .

٥– عدم التعامل مع اي طرف خارجي بالمخالفه لاحكام الدستور والقوانين ، النافذة او قبول توجيه النشاط الحزبي والتنظيمي من قبل اطراف خارجيه .

٦– عدم تبني اي شكل من اشكال الحكم البائد التي قضى عليها الشعب اليمني .

٧– عدم استخدام المساجد والمنشآت التعليميه لممارسة الدعايه لصالح او ضد اي حزب اوتنظيم سياسي .

الباب الرابع
احكام جزائيه

مادة (٣٠) في غير حالات الحل الاختياري او الاندماج او الانضمام لايجوز حل الحزب او التنظيم السياسي او وقف نشاطه او اي قرار من قراراته الا بموجب حكم قضائي بناءا على طلب مسبب يتقدم به رئيس لجنة شئون الاحزاب والتنظيمات السياسيه بعد موافقة اللجنه الى المحكمه المختصه لحل الحزب او التنظيم السياسي وتصفية أمواله وتحديد الجهة التي تؤول اليها تلك الاموال وذلك لاحد الاسباب التاليه :

اولا : فقد شرط من شروط التأسيس المنصوص عليها في المادة (٤) .

ثانيا : ارتكاب الحزب او التنظيم لأي من المحظورات المنصوص عليها في المادة (٢٩) – كما يجوز لرئيس اللجنه بعد موافقة اعضائها أن تطلب من تلك المحكمه المختصه وبصفة مستعجله وقف نشاط الحزب او التنظيم او اي قرار من قراراته لاحد الاسباب المبينه بهذه المادة وذلك الى حين الفصل في طلب الحل .

وتعلن عريضة الطلب في اي من الحالات السابقه شاملة الاسباب التي تستند ، اليها الى رئيس الحزب او التنظيم خلال ثمانية واربعين ساعة من تاريخ ايداعها قلم كتاب المحكمه ويجب على المحكمه ان تفصل خلال خمسة عشر يوما في طلب وقف نشاط الحزب او التنظيم او اي قراراته وعلى ان تفصل في طلب الحل خلال مدة لاتزيد عن تسعين يوما من تاريخ [illegible] اللجنه لرئيس الحزب [illegible] بالطلب .

مادة (٣١) يعتبر الحزب او التنظيم محلولا في احدى الحالات التاليه :

آ– اذا قرر الحزب او التنظيم حل نفسه اختيارا ..

ب– اذا تم حل الحزب اوالتنظيم بموجب حكم قضائي .

ج– اذا اندمج حزبان او اكثر في كيان سياسي جديد .

د– اذا قرر الحزب او التنظيم الانضمام الى حزب او تنظيم سياسي قائم .

مادة (٣٢) للجنه شئون الاحزاب والتنظيمات السياسيه توجيه التنبيه او الانذار لأي حزب او تنظيم سياسي يرتكب مخالفه لاحكام هذا القانون .

واذا كان الفعل المرتكب يشكل جريمة جزائيه وفقاً لاحكام قانون العقوبات تحال الواقعه الى النيابة العامه للتصرف فيها وفقاً لاحكام القانون .

الباب الخامس
احكام عامه

مادة (٣٣) لاتطبق احكام المواد ٩، ١٠، ١١، ١٢ المنصوص عليها في الباب الثاني من هذا القانون المتعلقه باجراءات التأسيس على كل من المؤتمر الشعبي العام والحزب الاشتراكي اليمني وذلك بحكم وجودهما الرسمي السابق على صدور هذا القانون .

كما يجب على كل من المؤتمر الشعبي العام والحزب الاشتراكي اليمني مواءمة وضعهما بما يتفق مع حكم الفقرة (٤) من المادة (٦) وذلك بالنسبه للعضويه فيهما السابقه على صدور هذا القانون عند نهاية المرحله الانتقاليه كحد اقصى .

مادة (٣٤) تصدر اللائحه التنفيذيه لاحكام هذا القانون بقرار من رئيس الوزراء بعد موافقة مجلس الوزراء وذلك بناء على عرض وزير الدوله لشئون مجلس النواب .

مادة (٣٥) يعمل بهذا القانون من تاريخ صدوره وينشر في الجريدة الرسميه .

وقف ..

الحب المفقود .. معضلة اجتماعية في حياة الإنسان والحيوان ..

عبدالوكيل السروري

الحب شيء مقدس في عالم الانسان .. والحيوان .. على حد سواء .. له طقوسه ، وقواعده ، ونوازعه الانسانيه ، والخيره ، المفعمه بالسعادة والمحبه .. وخلافها ورضى الناس والحيوان غايه لاتدرك فالحب ينبوع العطاء الدائم بلا حدود ، لاتؤثر فيه اية شائبه من شوائب الحياة الا تحت ظروف معينه ، وفي كثير من الحالات تحدث دون اية مسببات او مبرارات موضوعيه .. وفي الاغلب مفتعله لاي سبب من الاسباب !! ومن هنا يبدأ الحب المفقود رحلته ويتحول الى معضله اجتماعيه خطيرة ومن ثم يتحول الى مرض اجتماعي خبيث اشبه بالسرطان .. في عالم من الذئاب الناطقه وغير الناطقه .. علمتنا الحياة الفلاحيه بان الفلاح الذي يحب ارضه او حيواناته ويجتهد في العنايه بهما ، وفي خدمتها تعانقه عناقا مملوء بالمحبه والعطاء الدائم دون زيف ، او تضليل ، ودن خداع او مغالاة ،كما هو حال بني الانسان ، والحيوان في الحالات الطبيعيه فقط !!

ان الحياة كما يقال مسرح ، والناس فيها ممثلون ، كما هو حال الحيوانات في السيرك وكما يقول الشاعر الناس في الناس مقاييس واشباه . (والتمثيل موهبه عند البعض ، وشطارة عند البعض الآخر) .

فالحياة كما هو معلوم مدرسه واسعة المعارف ، وقد تخرج منها كثير من العباقرة والعلماء ،والقادة وغيرهم .. والناس في المسرح الحياتي لهم رغباتهم واهتماماتهم، وفي النفس البشريه خاصه يكمن منبع الخير – والشر معا واللذان يعيشان صراعيهما الدائمين في النفس البشريه ، منذ البدايات الاوليه للتكون في ميدان الاسرة ، والمدرسه والمجتمع الخ .. والمسألة الاساسيه والهامه تكمن بدرجه اساسيه لمن تكون الغلبه ؟! في مثل هذا الصراع غير المرئي ، رغم بعض افرازاته في الميدان الحياتي، والسلوكيات ، والممارسات الملموسه والتي تبرز بشكل جنوني تارة ، وتارة اخرى بشكل تدريجي غير مرئي (مبطن) كما يصعب اكتشاف النوع الثاني في وقت مبكر وفي اغلب الحالات الخاصه والعامه والتي تتمتع هذه الانواع الناطقة وغير الناطقه بقدر معين من الذكاء والمراوغه وتستخدم حسب الظرف والزمان والمكان .. والمصلحه الذاتيه قبل كل شيء .. وتكون لها مضاعفاتها التي لاتحمد عقباها على المجتمع ، والناس ، ويعتمد البعض من الممثلين على المسرح الحياتي على الابداع ، والفهلوه ، منذ لحظة تصميم الزي فالديكور، فالمكياج ، فالمونتاج وخلاف ذلك من الاقنعه والساحيق حسب الدور المطلوب القيام به كما يعتمد كثيرا على صاحب القصه ، والسيناريو، والمخرج .

علمتنا التجربه اليوميه ان الافئدة الطيبه تظل طيبه اشبه بمزرعة الخير ، مزرعة الحب والاخلاص والتفاني لله والوطن، والثورة والناس ، وفي مزرعه اخرى تزرع الشر المفعم بالعداء والحقد والنظرة الساديه للناس ، ومهما كانت العواقب والتضحيات والاضرار اللا اخلاقيه والمضره بالغير ، لانها لاتهم هذا النوع من البشر والحيوان خدمة لبعض المصالح الانانيه ، والاستغلاليه المرضيه وفي نفس المسرح الحياتي كم يعاني الطيبون وكم يخدعون وكم مرة يدفعون الثمن ؟؟؟!!

ولكل ظاهرة خيره او شريره في مسلك حياة الافراد والحيوان في هذا الزمن الردي ، دراميتها الخاصه طالما الفرد والحيوان قادران ومقتدران حسب المكان ، والامكانيه والحياة والسلطان ، على سطح هذه البسيطه رغم كل التناقضات والتبيانات الدراميه التي تظهر من وحيها ، وخلالها رسم امنا حواء – وابونا ادم – فباكل منا اخاه كما فعل هابيل – وقابيل في الفصل الاول من الروايه البعيدة .. القريبه !!، الغائبه .

فالحياة والناس والحيوان على سطحها ماشون الى الامام ، بين براثن الخير والشر ، في انتظار مافي الغيب ، فضلا عن الحياة في مثل هذه الاعاصير والعصرنه اشبه بالمعادله الصعبة في وقت الاختيار الصعب ، وفي ظل الحب المفقود .. كالاطباء بلا حدود .. [illegible] الانساني للاطباء بلا حد[illegible]

بتحقيقه نصر الاستقلال..
استطاع شعبنا أن يدخل مرحلة جديدة من النضال
فحقق وحدة الأرض اليمنية
المكسب العظيم
والذي به تتفتح عطاءات أكبر للبناء .. وصنع
الحياة الجديدة
فهنيئاً لشعبنا وقيادتنا الفتية ذكرى عيد
الاستقلال ومرور عام على اتفاق
عدن الوحدوي التاريخي
شركة البحر الأحمر للمنظفات المحدودة

تعقيبات عن قضايا نشرتها «صوت العمال»

مثال ميناء عدن ليس تركه للقسمه او البيع المشهر في «صوت العمال» العدد الماضي، فان كاتب المقال اغفل شيئا مهما وهو :

١ ـ ان الميناء بوضعه الكامل لم يمسها اي تطور منذ الاستقلال الوطني حتى عام ١٩٨٦م .

٢ـ بعد اصلاح المراسي للميناء الجديد ودخول الآليات اي التكنولوجيا الحديثه اصبحت اليوم الميناء تستقبل عشرات البواخر وتفريغها بأسرع مايمكن ويكسب المستورد آلاف الدولارات كون التفريغ ينجز قبل وقته المحددوهذه تعرفه عاليه .

٣ـ كاتب الموضوع لم يستند الى ارقام ووقائع صحيحه بل اعتمد على من قال ان التاجر حول باخرته فالطلوب اسم الباخرة ويمكن ان نبحث كم كسب التاجر من العمله الصعبه من الباخرة كونها فرغت قبل وقتها المحدد وذلك بفضل جهد العمال (عمال المرفا) اشارةالى ان عمال المرفا والذين يعملون ليلا ونهارا وبما انهم يتقاضون اجرة خياليه حرام ولكن نقول لصاحبنا كاتب المقال لو تاتي وتشاهد عمال المرفا وهم يعرقون ويحملون اكثر من طاقتهم لما تناولت هذا الموضوع .

ونحب ان نعرف كاتب المقال ان التعرفه لاجر الحماله هي تعرفة مركزيه متعارف عليها منذ زمن بعيد ومعتمده من قبل مجلس الوزراء واتحاد النقابات ووزارة العمل سابق .

٤ـ اما بالنسبه لهوية المكتب بل الهويه الوطنيه لاتفرق بين واحد وآخر وهناك قوانين تنظم الحياة الاجتماعيه والسياسيه والثقافيه والاقتصاديه والاداريه وهناك قانون رقم ٣٦ لعام ١٩٦٩ هذه هي هوية مكتب المرفا كان من الاجدر بكاتب المقال الرجوع الى القانون وهو يحدد صلاحيات المكتب والتزاماته والتزاماتصاحب العمل والخ .

فيما يتعلق بنفي الوزير بالاشراف على المكتب من كافة النواحي فآن الأوان لأن اليمن اصبحت واحده ووزارة النفط مسئوله على المكتب ليس من ا ولكن منذ فترة تأسيسه وهناك جهاز مركزي للمراجعه والذي يشرف ويباشر اعماله وهناك توجيهات من الوزارة يستلمها المكتب ويلتزم بتنفيذها بالطرق القانونيه والاداريه .

وكان من الاجدر بصاحب المقال ان يسأل الوزارة هل تشرف على اعمال المكتب ام لا قبل ان يستعرض حديثه في هذا الجانب .

ولكن ماذا نقول للزميل محمد شرف الذي لم نعرفه ولكن بالضرورة ان نعرفه ولكن هو نقول بانه بدون هويه .

اذا كان الحديث في الصحف بالمجان وذكر ارقام بالملايين بدون الرجوع الى الحقائق واذا تذكر ارقاما بالملايين حسب كلمة سمعت اين موقع كلمة سمعنا ؟

عبدالله قاسم طاهر
مدير مكتب عمال المرفا

الاخوة في هيئة تحرير صحيفة صوت العمال الغراء المحترمين ..
تحية طيبه .. وبعد :

ارجو نشر التعقيب التالي عن قضية (البان فاسدة توزع على رياض الاطفال فمن المسؤول) وذلك باسمي كاب لطفل في روضة اول يونيو (التواهي) بعنوان «انقذوا اطفالنا» .

ـ (بكل رثاء للواقع المؤلم التي صارت تعيشه بعض مرافقنا الانتاجيه للاسف ، وجدت نفسي اقرأ تعليبا مزيلا لموضوع غاية في الاهمية والخطورة ـ وهل هناك اهم من صحة الانسان اليمني ـ وهو التعقيب المنشور في الصفحه السادسه من عدد الخميس ٦ـ١٢ـ٩٠م من صحيفتنا الغراء (صوت العمال) والذي كان الاجدر بكاتبه الا يتوجه به للصحيفه للرد طالما ولم يجد في نفسه الشجاعه الكافية لتذييله باسمه او على الاقل بمسؤوليته في مصنع الالبان .

فقد بدأ التعقيب بالتساؤل عمن هو المسؤول عن جريمة توزيع ألبان فاسدة على الرياض ؟؟ محاولا الايحاء بان هناك جهة اخرى غير المصنع هي التي تتحمل المسؤوليه ؟؟ الا يدعو ذلك للضحك وشر البليه مايضحك !!

حيث يؤكد ايضا ان مسؤولية المصنع تنتهي عند تسليم المنتج الى المشتري ايا كان طفلا ام كبيرا وبعد التسليم والاستلام ليذهب المستلم الى الجحيم !! انها لمن الصفاقه !!!

لماذا اذن تكتبون على العلب تاريخ الصلاحية لمدة شهرين ولايحتاج الى التبريد .. الخ .. ان ذلك فقط من قبيل الدعاية الا ؟؟

انني كاب ادعو جهات الاختصاص للتحقيق في هذا الامر لانه ليس لدينا اغلى من ابنائنا وصحة انساننا اليمني ، وكفى من ردود اشباه المسؤولين الذين لايبتغون من وراء المسؤوليات علاواتها ونثرياتها والجلوس في مكاتبها المكيفه .

د. محمد علي عثمان

● تعقيب المحرر :

لاشك بأن إحجام إدارة المصنع عن الرد بشخص المدير العام وبشكل يوضح وبسبب مصدر فساد شحنة اللبن كان وراء القلق المشروع من هذا الاب ونؤكد طلبنا لادارة المصنع بتقديم رد يوضح الإجراءات وبما يطمئن كل اب وكل مواطن وبشكل يعزز الثقة بمنتوج المصنع .

الاخوة في هيئة تحرير صحيفة صوت العمال الغراء المحترمين ..
تحية طيبه .. وبعد :

ارجو نشر التعقيب التالي عن قضية (البان فاسدة توزع على رياض الاطفال فمن المسؤول) وذلك باسمي كاب لطفل في روضة اول يونيو (التواهي) بعنوان «انقذوا اطفالنا» .

ـ (بكل رثاء للواقع المؤلم التي صارت تعيشه بعض مرافقنا الانتاجيه للاسف ، وجدت نفسي اقرأ تعليبا مزيلا لموضوع غاية في الاهمية والخطورة ـ وهل هناك اهم من صحة الانسان اليمني ـ وهو التعقيب المنشور في الصفحه السادسه من عدد الخميس ٦ـ١٢ـ٩٠م من صحيفتنا الغراء (صوت العمال) والذي كان الاجدر بكاتبه الا يتوجه به للصحيفه للرد طالما ولم يجد في نفسه الشجاعه الكافية لتذييله باسمه او على الاقل بمسؤوليته في مصنع الالبان .

فقد بدأ التعقيب بالتساؤل عمن هو المسؤول عن جريمة توزيع ألبان فاسدة على الرياض ؟؟ محاولا الايحاء بان هناك جهة اخرى غير المصنع هي التي تتحمل المسؤوليه ؟؟ الا يدعو ذلك للضحك وشر البليه مايضحك !!

حيث يؤكد ايضا ان مسؤولية المصنع تنتهي عند تسليم المنتج الى المشتري ايا كان طفلا ام كبيرا وبعد التسليم والاستلام ليذهب المستلم الى الجحيم !! انها لمن الصفاقه !!!

لماذا اذن تكتبون على العلب تاريخ الصلاحية لمدة شهرين ولايحتاج الى التبريد .. الخ .. ان ذلك فقط من قبيل الدعاية الا ؟؟

انني كاب ادعو جهات الاختصاص للتحقيق في هذا الامر لانه ليس لدينا اغلى من ابنائنا وصحة انساننا اليمني ، وكفى من ردود اشباه المسؤولين الذين لايبتغون من وراء المسؤوليات علاواتها ونثرياتها والجلوس في مكاتبها المكيفه .

د. محمد علي عثمان

● تعقيب المحرر :

لاشك بأن إحجام إدارة المصنع عن الرد بشخص المدير العام وبشكل يوضح وبسبب مصدر فساد شحنة اللبن كان وراء القلق المشروع من هذا الاب ونؤكد طلبنا لادارة المصنع بتقديم رد يوضح الإجراءات وبما يطمئن كل اب وكل مواطن وبشكل يعزز الثقة بمنتوج المصنع .

مفقود

● غادر المواطن صالح ناجي صالح منزله في قرية حماده (الضالع) منذ سنه ولم يعد تصل اسرته اي اخبار عنه فعلى من يعرف عنه اي شيء الاتصال بمركز الشرطه البحريه تلفون ٢٢٨٥١ بالاخ الجندي خالد صالح وله مكافاة عن

اعتذار

خالد محمد حسين ... بالاعتذار للاخ محمد عبدالله ابكر الساكن في مدينة ... ويرجو حضوره لاستلام ... سواقته التي هي محط ... ان يأتي الى مقر الصحيفة «صوت العمال» وله الشكر

همسة

● مازالت ترن في اذني كلمات تلك المرأة التي وجهت اليها سؤالا في تحقيق صحفي نشر قبل اسابيع عن رأيها في ارتفاع اسعار السلع مقارنة بارتفاع المرتبات فأجابتني بيالينهم مارفعوا المرتبات وتركوا كل شيء على حاله، قلت لها:ليش؟ قالت : ، اضافوا خمسة وعشرين ديناراً ، وزادت الاسعار (خمسين ديناراً) واضافت :

و(النكته) انهم يتكلموا عن علاوة البدل والتي مازالوا يتضاربوا عليها و(النكته) المضحكه اكثر البند الذي يتحدث عن (علاوة غلاء معيشه وقدروها بـ (٢٥٠) ريال تصوري هل توجد (نكته) اكبر من هذه ؟! وفعلا .. هي (نكته) لكنها تبكي لاتضحك وهي (نكبه) حين نجد ان هذه (العلاوة) قد خصصت لمرافق دون غيرها وكأن الأسعار ارتفعت على فئات دون أخرى . فكيف (الهم) يشمل الجميع ، والحل يشمل البعض) ..

الجودة أولا
ديكو
DICO
شركة درهم للصناعة المحدودة / الحديدة
☎ ٣١١٠٧٥٣/٤/٦ فاكس ٢١١٥٧ (٠٣) ص.ب ٣٦٦٧ الحديدة

همسة

قضايا شكاوى

تغيير مسار الطريق وتضرر المواطنون !

● المهندسون في طريق نعطيه للضالع وطريق الحبيلين الضالع مدشون على ان تمر الطريق بالمناطق التاليه نعطيه ، سناح ، الويح ، جلاس ، المدهود ، الجبيله الضالع وتوجد محاضر تثبت ذلك بتوقيع جميع الجهات .

نتيجة لعدد من المبررات الواهيه وبصورة مفاجئه لم تدر الا وقد تحولت الطريق من مسارها المخطط لها سلفا وبدلا من ان تعبر الطريق قرية الجبيله حسب ماهو متفق عليه وبخط مستقيم وسليم لم تدر الا وقد تحولت يمينا لتلتهم اخصب الاراضي الزراعيه من ناحيه وتزيد من تكاليف الطريق واعوجاجها من ناحيه اخرى .

اننا نهيب بصحيفتكم الغراء برفع ملاحظتنا هذه الى الجهات المعنيه في وزارتي الانشاءات والمواصلات وبالتالي يضع حد لمثل هذه التصرفات الخاطئه كونها قد مست حقوق ومصالح واراضي العديد من المواطنين !

اعضاء سكرتارية لجنة الدفاع الشعبي ـ الجبيله م ـ الضالع
م ـ لحج

● (صوت العمال)

نطلب التحقيق في هذه القضيه والوقوف امام اسباب تغير مخطط الطريق ومن قام بهذا العمل ؟!

أين رواتبنا ؟

● في ضوء قرار العودة الى سلك العمل في الجهاز العسكري والامني ، عدت الى الشرطه في ١٣ـ٥ـ٩٠م مثلي مثل بقية الزملاء الذين تم اعادتهم ، ولكن للاسف الشديد ـ وهذه القضيه تهم جميع من عادوا الى السلك العسكري والامني . لم استلم طيلة كل هذه الفتره حتى كتابة هذه الشكوى . سوى راتب شهر واحد .. امسا رواتب بقية الاشهر فلم نستلمها حتى الآن .. وبسبب ذلك نعاني الامرين . حيث توجد لدينا التزامات اسريه وذلك يتطلب مصاريف يومية نرجو من المعنيين في وزارة الداخليه والامن الاهتمام بقضيتنا هذه والعمل السريع على حلها علما بان العام المالي ٩٠م يشارف على الانتهاء .. مع تقديري لكل الجهود التي تبذل في هذا الاتجاه .

مساعد اول
علي عبدالكريم السلامي
الشرطه ـ كريتر عدن

ادانان : هل مازال أغلى رأسمال ؟

يوم الخميس قبل الماضي دهست سيارة طفله بريئه في عمر الزهور كانت خارجه من مدرستها ـ مدرسة الشهيد العبيدي في الشيخ عثمان . وهذه الحادثه ليست (الاولى من نوعها خاصة وان المدرسه المذكورة تحيط بها طريقان للسيارات وثلاث محطات ونوف قريبه هي (محطه سيارات المنصوره ـ ومحطة سيارات عمر المختار ومحطة سيارات عبدالعزيز عبدالولي) .

لقد انبرت النضيه اكثر من مره بما في ذلك وسائل الاعلام . ولكن يبدو ان سلامة اطفالنا لم تعد مهمة عند البعض من مسئولينا والذين لم يكلفوا انفسهم حتى في وضع المطبات فهل يسعف رجال المرور اطفالنا لتنظيم عملية المرور وتضع الادارة مع الاجهزة الاخرى حلاً لمواقف تلك السيارات والشاحنات علماً ان ادارة المدرسه قد اشعرت سابقا ادارة المرور الا انهم هم ايضا تجاهلوا الامر .. ولازال الامل معلقا فيهم .

اولياء أمور طلبة
مدرسة الشهيد العبيدي
الشيخ عثمان

مستشفى نصاب !

الى جانب النقص الملحوظ لعدد الاطباء والممرضين في مستشفى نصاب م ـ شبوه تكاد ان تنعدم فيه الادويه علاوة على ذلك لاتوجد سيارة لاسعاف المرضى مما يتطلب من صاحب المريض استئجار سيارة على حسابه الخاص لغرض نقل المريض من مستشفى نصاب الى مستشفى عاصمة المحافظه عتق وبدون مرافق طبي الامر الذي يؤدي الى كثير من حالات الوفاة .

نامل من الجهات المعنيه معالجة الموضوع باسرع مايمكن .

احمد عوض شيخ
م ـ شبوه

فاقد الشيء لا يعطيه

نحن طلاب ثانوية الشهيد عبده عبدالله قميح م ـ كرش م ـ لحج وخاصة طلاب السنه الرابعه نعاني من نقص المدرسين لاسيما اللغة العربيه كما ان هناك مشكله اخرى تتعلق ببعض مدرسي المواد الدراسيه فهذه المواد ليست من اختصاصهم فحسب بل لقد اثبتوا عدم قدرتهم في ايصال المعلومات بشكلها الصحيح ومنها على سبيل المثال الرياضيات وعلم المنطق والكيمياء والدين .

يقال (فاقد الشيء لايعطيه) .

اذاً فكيف لنا نحن الطلاب ان نتمكن من استيعاب المادة اذا كان المدرس نفسه يجهلها .

طلاب مدرسة الشهيد عبده عبدالله قميح
م ـ كرش م ـ لحج

من إبداعاتكم

لغة العيون

فضل عبدالله بن عبدالله

قرات في العيون سحر الجمال
وابحرت شوقا اتوق الوصال
واحببت وادي واشجار دوم
لذكر الحبيب ترق الجبال
هناك هفونا وعشنا المحال
ودمع ترقرق في انفعال
وغرد طير والغصن مال
ليعزف لحنا طروبا زلال
تفوح الحياة شذى حالما
وضمنا روض باسعد حال
تعال نجدد ليالي الوصال
ونسمو على كل حد محال
سئمت التنائي وكثر الرجال
واهوى التلاقي وذاك الدلال

فضل عبدالله عبدالكريم
خورمكسر ـ عدن

ردود المحرر القانوني

إلى مدير دائرة المرور المركزية

الاخ مدير دائرة المرور المركزيه ـ وزارة الداخليه المحترم ..
تحية وبعد :

تقدم المواطن حسن عبدالله احمد جريش بشكوى يفيد فيها :

انه فقد سيارته رقم (١٣٢٩) كراون م جراء احداث يناير ٨٦م حيث انتقل الى صنعاء في حينها واثناء تواجده هناك في هذه الفترة الاخيرة وجد سيارته مع المقدم (محمد القفيلي) يتبع وزارة الداخليه والذي يفيد انه قد قام بشرائها بعد تثمينها من قبل شركة التجارة الداخليه الوطنيه بمبلغ (٤٠٠ دينار فقط) فقام المذكور أعلاه بابلاغ المرور في صنعاء واحتجزت السيارة بعد أن اثبت ملكيته لها ولكنه فوجئ بالسماح للمقدم القفيلي باستعمالها ، فتقدم بشكوى الى كل من وزير الداخليه ونائبه والى دائرة المرور المركزيه والداخليه والذي بدوره احالها الى الاخ رئيس محكمة م ـ عدن والذي افاد انه وطالما المالك لازال عائشا فمن حقه ان تعاد اليه ملكيته ولايمكن اعطاء تعليمات تخالف نص م٤٠٩ق مدني ولكن وحتى الآن لم يتم اتخاذ الاجراءات اللازمه ومازالت ملكيته تحت تصرف شخص آخر .

عليه فإننا نطالبكم بضرورة النظر في هذه الشكوى المقدمه الينا وأخذ الاجراءات اللازمه وتحقيق العدالة والمساواة بين المواطنين واعطاء كل ذي حق حقه .. ومراعاة م٤٠٩ ق مدني .

ولكم جزيل الشكر .

إلى الأخوين وكيل وزارة العمل ووزير الصحة

الاخ وكيل وزارة العمل والتدريب المهني ...
الاخ وزير الصحه . المحترمان تحيه وبعد :

تسلمت صحيفة صوت العمال شكوى من العاملين في الجمعيه السويديه لرعاية الاطفال في تعز مفادها :ـ

انهم يعملون في الجمعيه منذ ١٩٦٥م وعددهم حوالي (٨٠) ثمانين موظفاً وموظفة وفقاً لاتفاقية تضمن حقوقهم وفي ١٩٧٥م طالبوا الجمعيه بتوظيفهم رسمياً لدى وزارة الصحه وتم الاتفاق على ذلك وبتوقيع من ممثل الجمعيه وحتى الآن لم ينفذ ذاك الاتفاق وفي ١٩٧٨م ايضا تم الاتفاق لنفس الغرض ولكن عندما لم تجد هذه الاتفاقيات نتيجة اضطر العاملون في الجمعيه في يونيو ١٩٩٠م الدفاع عن حقوقهم فوكلوا عنهم محامياً لذلك متحملين كافة الاخطار من مرتباتهم ولكن ممثلي الجمعية يحاولون المماطله كي يرهقوا العاملين بالاغرام ومن ثم الاستسلام للامر الواقع .

بالتالي فإننا نحيل شكواهم اليكم لتضعوا لها الحل المناسب الذي من شأنه ان يضمن حقوقهم المشروعه وفقاً لقانون العمل وقانون الضمان الاجتماعي .

ولكم جزيل شكرنا ..

إلى الأخ وكيل وزارة الإسكان والتخطيط الحضري

الاخ وكيل وزارة الاسكان والتخطيط الحضري المحترم ..
تحية وبعد ..

تقدم المواطن هادي محمد احمد صالح بشكوى الينا وبدورنا نحيلها اليكم لتضعوا لها الحل المناسب وفقاً للاجراءات اللازمه وشكواه مفادها :ـ

انه تحصل على بقعة ارض خلف ثانوية عبود في الشيخ عثمان وقد دفع ثمن هذه البقعة لوزارة الإسكان وقام بكافة الاجراءات الاخرى من دفع الرسوم وعمل كافة الرسومات والتصاميم حسب المواصفات والقوانين واللوائح المطلوبه من قبل ادارة الاراضي وعمدت من قبل الجهات المختصه ايضا حصل على ترخيص بناء مع استيفاء كافة الاجراءات وعند البدء بعملية البناء فوجئ بأن نصف هذه البقعة واقعة في حوش المصعبي والذي يدعي ان كل الاراضي الواقعة بجانبه من املاكه ويمنع اي شخص من البناء فيها والآن وبعد مرور سنه كامله على متابعة هذا الموضوع وبدون جدوى وفائده لجأ الينا لنضع قضيته بين يديكم للإفادة فيها : بدورنا نناشدكم بوضع حل سريع لهذه القضيه حيث تواجهنا عدة شكاوى من عدة مواطنين حيث صرفت لهم قطع أراضٍ يدعي المصعبي انها من املاكه ايضا ..

والله ولي التوفيق .

مشروع برنامج ...

تتمة ص ٥

اليمني وتضحياته الكبيرة واستلهام الاهداف الديمقراطيه العظيمه للثورة اليمنيه .

(ج) ـ التأكيد على ديمقراطيه الثقافه ، والدفاع عن حق المثقفين في الإبداع وفي التنوع الثقافي وسيادة الرأي والرأي الآخر في مجالات الحياة الثقافيه المتنوعه .

(د) تعزيز دور الثقافه الوطنيه بالتيها الديمقراطي ، واعتبارها سلاحاً للعمل الوطني الجماعي ضد ... ومحاولات ترمي الى طغيان السياسه على الثقافه وقيمة الثقافي للسياسي او تلك التي ترمي الى قولبة وذيليه الثقافه للمصالح الذاتيه والانانية وغيرها .

(هـ) ـ الكشف عن كنوز الثقافة الوطنيه ، واستجلاء ماهو مفيد منها ونشره وتعميم فائدته ، وابراز حضارية الشعب اليمني وتطلعه الدائم للنهوض الشامل اقتصادياً واجتماعياً .

(و) ـ ايقاف وكبح اية نظرات للثقافه من منظور طائفي اوتشطيري او قروي او مناطقي او سلفي او قبلي ، وكشف اهدافها ومراميها ومواجهتها بثقافة وطنية ديمقراطيه .

(ز) ـ الثقافه الوطنيه الديمقراطيه ، هي ، عامل توحيد وطني بمضامين وابعاد قوميه ودينيه وانسانيه .

سادسا : ـ القانون والحقوق والديمقراطية : ـ

وفي اطار صنع القوانين فهناك قضيتان ، ترتبطان معا ، اولهما ديمقراطيه القوانين ، ونعني بذلك المضمون الديمقراطي للقانون ، وثانيهما ، توسيع الحقوق الديمقراطيه للانسان ، وكلا المسألتين وجهان لعملة واحده ومترابطتان بقوة وفي مجال حقوق الانسان ، فان (جمعية حقوق الانسان اليمنية) ستلعب دورها الشمولي للدفاع عن حقوق الانسان وهذه المهمة يرجع بعض اجزائها العامه والخاصه الى وظيفة منظمة الدفاع عن الحريات الديمقراطية وجمعية حقوق الانسان معا وسيعملان بانسجام من اجل حماية الحقوق والحريات العامة .

وتؤكد منظمة الدفاع عن الحريات الديمقراطيه على التضامن الكامل مع جمعية حقوق الانسان للدفاع عن حقها في التعبير والمطالبه والمناشده لتوسيع حقوق الانسان والدفاع عنها .

سابعا : ـ علاقات المنظمه الخارجيه :

منظمة الدفاع عن الحريات الديمقراطيه ، هي منظمة يمنية ، تعمل وفق خصائص وظروف الوطن والمجتمع اليمني ، وتدافع عن سيادته واستقلاله ووحدته الكاملة والتامة .

وبحكم اهدافها ومهامها الوطنية ذات الطبيعة الانسانيه ، فان المنظمه تتعاطف مع الشعوب المقهوره وتتضامن مع المظلمات المدافعة عن حقوق الانسان والحريات الديمقراطيه في جميع انحاء المعموره .

وتناضل من اجل السلام والأمن والاستقرار في العالم وبين شعوب العالم قاطبه وتدعم حق الشعوب في الحريه والتقدم والاستقلال ، وتنبذ الحروب والعدوان وسياسة التفرقة والتمييز العنصري ، وترى في العنف واشكال استخدامه ايا كان نوعه طابعا غير انساني ويمثل الامتداد للنزعه الحيوانيه الموجوده وستساهم المنظمه في تربية جماهير الشعب على ترك المثل ، وتمدين المواطن وتنقية المشاعر والوجدان بصوره انسانية ، وتقوية شعور الانتماء الانساني للعالم .

ان العلاقات الانسانيه بين الشعوب والبلدان ، هي الوحيدة التي ستجنب كوكبنا الدمار ، وستلغي تدريجياً اسلحة الدمار والخراب ، وستخدم بالضروره العلاقات الدوليه المتكافئه ... وستسمح بتبادل المنافع والمصالح بينها بما يخدم كل الاطراف على قاعدة المساواة وتحقيق التقدم المطرد للعالم والانسانية وحمايتها والحفاظ على كوكبنا المشترك .

مشروع برنامج منظمة الدفاع عن الحريات الديمقراطية

الديمقراطية .. والمجتمع المدني المتكامل

بهذه الحلقه نستكمل عرضنا لمشروع برنامج منظمة الدفاع عن الحريات الديمقراطيه ،نامل ان يصل الى كل جماهير الشعب ونتوخى الحوار الهادى، والمسئول للوصول الى وعي وممارسه الديمقراطيه الهادفه التي تحقق تقدم الشعب اليمني وتاخذ بيديه على طريق بناء المجتمع اليمني المتكامل .

كما نود ان ننوه مجددا بان هذه الوثيقه «مشروع برنامج منظمة الدفاع عن الحريات الديمقراطيه» قد كتبت في فبراير عام ١٩٩٠م وننشرها هنا كما هي دون تعديل .

عن دائرة تأسيس المنظمه :

احمد محمد الكازمي عضو مجلس النواب .

سالم حسين وكيل وزاره الاعلام فرع عدن .

د. حيدره عوض ناصر - استاذ مساعد بكلية الطب اخصائي انف واذن وحنجره . د. ناصر علي ناصر استاذ مساعد بمعهد باذيب العالي للعلوم الاجتماعيه .

رضيه شمشير صحافيه وشخصيه اجتماعيه بارزه وقائده في اتحاد نساء اليمن .

عبدالقادر سعيد هادي امهوب اعلامي بارز .

ب) - الحرص على ان تجسد الحكومه للعمال الاجتماعي للسكان ،والعمل على حل التباينات والتعارضات في مصالح الفئات الاجتماعيه المختلفه في صوره ديمقراطيه بعيدا عن استخدام العنف والقهر الذي يؤدي الى حدوث تورمات سرطانيه في جسم المجتمع قد يؤدي الى تفجير جسم المجتمع وانهاك قدراته وطاقاته في عملية البناء والتطور الاجتماعي ، وتعمل المنظمة على الاشارة الى انتهاكات لذلك .

ج) - ستسعى المنظمه على صوره تحقيق حل خلافات العمل مع مؤسسات وهيئات الدوله بصوره ديمقراطيه مع الاعتراف بالحقوق والمطالب المشروعه للعاملين ونبذ اية فوارق غير دستوريه بين ابناء الشعب والعمل على التعامل مع العاملين وفقا لاحكامه والقوانين مع الاخذ بعين الاعتبار حق العامل والموظف والكادر وما يقدمه من جهد وعمل ، وعدم التعامل مع الناس في سلة واحده ، اورفع الى مكان عال بسبب العلاقات الشخصية (الشخصية او القروية او المذهبيه .. او .. ومن ثم انزال الاخرين الى ادنى، بسبب الموقف الذاتي وارتياح لهم ، او بفعل المزاج ، او بسبب عدم الولاء للمسئولين او للقبيلة ستعمل المنظمه على كشف اساليب غيرالقانونيه والذاتيه .

د - العمل على اشاعة الديمقراطيه في كافة مجالات العمل والهيئات ومؤسسات الدولة والحكومه ، وتشجيع المبادره الخلاقه المفيده لتطور العمل والمرفق وتطوير تلك المبادرات ، والتعامل مع الكوادر وفق مايقدمونه من جهد وعمل وتطوير مبادراتهم وابداعاتهم ، واعطاء الاولويه في الترقيه والتأهيل والحوافز لاولئك الذين يقدمون كامل طاقاتهم لصالح العمل، وابداعاتهم لصالح العمل، والابتعاد عن المحسوبيه والمفاضله على اساس القربى او الانتماء القبلي او الحزبي او الشللي او التكتلي ..

هـ) - الدفاع عن حق المواطن في مقاضاة الحكومه حول اية تجاوزات وقعت عليه وتساند المنظمه المواطن للتقدم الى القضاء وفق الدستور ونصوص ومواد القوانين النافذة .

و) - الدفاع عن ضمان حقوق العاملين في الاضراب والتظاهر والاعتصام ، للمطالبة بحقوقهم وبالذات في حالة عدم تفهم الجهات الحكوميه للمطالب وعدم استجابتها للحوار والتفاوض .

ز) - التقدم بمشاريع قوانين جديده تتضمن التوسع في الممارسه الديمقراطيه وتعميق الحقوق والحريات الديمقراطيه للمجتمع .. ومتابعة الجهات التشريعيه لاصدار تلك المشاريع كقوانين نافذه .

ح) - مقاومه اية مشاريع او قرارات لاديمقراطيه وشرح مخاطر القوانين الاستثنائيه (أن وجدت) المقيدة للحريات والممارسة الديمقراطيه والحقوق العامة والعمل على شد فئات المجتمع للمطالبه بالغائها وعدم تمكينها من المرور في المجلس البرلماني والنضال لتوسيع الحريات الديمقراطيه في القوانين المقترحه .

ط) - النضال المثابر والنبيل من اجل وحدة الدولة والحكومه والمجتمع على قاعدة الضمانات الديمقراطيه والحريات العامة وخلق اجواء التعاون والتضامن بينها لصالح التطور والتقدم الاجتماعي وتحقيق المصالح الحيويه للفئات الاجتماعيه وحل مشكلاتها وتبايناتها بما يخدم المصالح العليا الوطنيه والاجتماعيه لشعبنا اليمني .

ى) - المساهمه وتوفير الظروف الملائمه والشروط المناسبه ، للاستنهاض السياسي والاقتصادي والاجتماعي والثقافي للشعب وبلورة الاتجاهات العلمية والديمقراطية لإنجاز كامل الامكانيات لمنهضه الوطنيه والاجتماعيه اليمنيه من خلال احداث التطوير الديمقراطي لوظيفة ومهام الدولة والحكومة وتعبيرها الحق عن أحلام واماني وتطلعات الشعب الراهنه والمستقبليه .

٤) - مجالس الشعب والحريات الديمقراطيه : -

مجالس الشعب ، هي السلطه الشعبيه الكاملة ، التي تقوم على الارادة والاختيار الشعبي الواسع وتقوم بالمهمات الشامله الكاملة في نطاق اختصاصاتها وهذه المجالس تعبر بصورة موضوعيه عن الاختيار الجماهيري الواسع وتعكس بالضرورة المصالح الحيويه لجماهير ناخبيها وبإرادة ومباركة الشعب تقوم بممارسه السلطه في اطارها وتصدر القرارات الملزمه للهيئات المنتخبه من قبلها . وهي السلطه التي تملك حق محاسبة الهيئات التي تنتخبها بل وتملك حق سحب الثقه منها في حالة اخلال تلك الهيئات لوظائفها .

وفي اطار وظائف المجلس فإن المجلس البرلماني باعتباره اداة السلطه العليا يمتلك حق اصدار التشريعات والقوانين واتخاذ القرارات الملزمه للدوله والحكومه لذا فإن المجلس البرلماني كونه منتخبا من الشعب فهو المعني المسئول عن تضمين القرارات والقوانين ، المبادىء الحيه للحريات الديمقراطيه .. كما انه معني ايضا بالعمل المثابر والجاد من اجل توسيع وتعميق تلك الحريات والممارسه الديمقراطيه ذلك ان الحريات العامة والديمقراطيه هي اساس استقامة سلطة الشعب ، وضمان امتلاكها لحقوقها كاملة دون هيمنة او سيطرة او توجيه يقوم على اساس تضامن مصالح افراد قلائل يحاولون تغليبها على المصالح العليا والعامه للوطن والشعب .

وفي هذا الاتجاه فإن مجالس الشعب هي بحاجة على الدوام للتعبير الديمقراطي عن نفسها وبالتالي التعبير عن حقها العام في اعطاء التعليمات ورسم السياسه لادارة المجتمع وبالتالي تحقيق الاهداف الاساسيه والثابته التي اعلنت عن الالتزام بها امام الناخبين الذين اعطوها اصواتهم وثقتهم .. وهنا فان مجالس الشعب اذا لم تحاول الدفاع عن الحريات الديمقراطيه كأساس ومدخل لعملها وممارسة حقوقها وحرياتها بديمقراطيه فانها ستصبح بالضرورة هامشيه ضائعه لاامل لها في تمثيل ناخبيها بل ولا يمكنها ايضا تحقيق او الدفاع عن المصالح العليا للوطن اليمني .

لذا فان منظمة الدفاع عن الحريات الديمقراطيه انطلاقا من واجباتها وفهمها لوظائف مجالس الشعب فانها ستعمل على تحقيق الاهداف والمهام التاليه : -

أ) - الدفاع عن حقوق المواطن في ترشيح نفسه لاحراز المقعد النيابي في البرلمان او في مجلس الشعب المحلي وان يجسد ذلك في الواقع الملموس دون تدخل اومراجعة او تراجع .

ب) - الدفاع عن حقوق الناخب في اختيار من يمثله دون وصايه او تدخل او توجيه او تأثير من اية جهة او جماعة او فرد ... وان يحقق بصورة ثابتة الحق الدستوري والقانوني الديمقراطي للناخب في حريته لإعطاء صوته لمن يمثله .

ح) - الدفاع عن حقوق الناس . للاطلاع والمتابعه على سياسة المجلس البرلماني . وحضور اجتماعات المجلس ، والاستماع الى المناقشات ونشرها ونقلها عبر الاذاعة والتلفزيون والصحافة .

ثالثا : - الوضع الاجتماعي وعلاقته بالديمقراطيه : -

في الماضي كرست القوى المعاديه لتطلع شعبنا في الحريه والديمقراطيه والتقدم اساليبها وطرقها العدوانيه لعزل الشعب عن الخارج ومايجرى من احداث وتطور فيه . وظلت تقاتل من اجل الابقاء على العلاقات القديمه والحفاظ على التراكيب الاجتماعيه القديمه ، وترك الاقتصاد متخلفا وتحفيز كل العوامل الكابحة لتطور الحياة والبنيه الاجتماعيه .

ومن شر الاعمال التي جرت قبل الثوره المباركه . - في السادس والعشرين من سبتمبر - تكريس كل الجهد - في الجانب الاجتماعي - وفي تركيز كل عمليات التخلف في القطاعات وبخاصة في قطاع المراة والقبائل والضغط السياسي والمادي والمعنوي على الفئات الاجتماعيه الفقيره .

وفي هذا الاتجاه ، فان منظمة الدفاع عن الحريات الديمقراطيه ستعمل جاهدة في الجبهات التاليه وهي على النحو التالي : -

(١) - الحريات الديمقراطيه للمرأة : -

المرأة هي نصف المجتمع ، وهي الام والاخت والبنت . ومن اجل خلق نظره صحيحه تجاه المرأه ، من الضروري الابتعاد عن الظنون «ان بعض الظن اثم» وكون المرأة نصف طاقة المجتمع المعطلة ، فان من الخطأ ترك هذه الطاقه دون ان يستفيد منها الوطن وحرمان المجتمع من جهودها في الحياه الاقتصاديه والاجتماعيه والثقافيه والعلمية .

وفي تاريخنا اليمني الاصيل ، شاركت المرأة اليمنيه مع اخيها المؤمن في العمل ، والعلم ، والثقافه والحكم . ومابلقيس التى شرفها الله سبحانه وتعالى بالذكر في كتابه الحكيم ، الا امرأة يمنيه وصلت مبلغا من الحكمه مما ادى الى اجماع الناس على ولايتها .... والحرة الفاضله اروى بنت احمد الصليحي ، هي الاخرى بلغت شأناً رفيعاً من العلم والرصانه مكناها من حكم اليمن .

ومواصلة لتراثنا الوطني القومي والاسلامي ، وانسجاما مع متطلبات الحياة وطابع الفقر ، فان المنظمه ستعمل على تحقيق الاهداف التاليه:-

(أ) - حق المرأة في التعليم والعمل ، والمشاركه السياسيه والاجتماعيه ، وحقها في الانتخابات والترشيح لمجلس النواب . وفي المنظمات الاجتماعيه والمهنيه والمشاركه في الاحزاب السياسيه وفق ارادتها دون ارهابها اوالتحريض عليها وعلى حقوقها وواجباتها .

(ب) - حق المرأة في الانتماء الى منظماتها النسائية للتعبير عن مطالبها وعن حقوقها ، وستدعم منظمة الدفاع عن الحريات الديمقراطيه للدفاع عن تلك الحقوق وستعمل بكل الوسائل الشرعيه لتوفير الظروف المناسبه والقانونيه امام نضالات المرأة ونصرة مطالبها وحقوقها .

(ج) - احترام حق المرأة في اختيار السفور ، وتمشياً مع حقوق المنظمه حق المرأة ايضا في اختيار الديمقراطيه للانسان ، وتحترم شكل حجابها بحيث لايتعارض مع قول رسول الله (صلى الله عليه وسلم) «يالمة الله اسفري ، فإن الخمار من الشيطان» .

(د) - تقدير حقوق المرأة والدفاع عن حقها في الحياة الحرة النظيفه والشريفه . وحقها في اعتلاء اعلى المناصب الحكومية وفي الدولة وفقا لامكانياتها وقدراتها العلميه التخصصيه والسياسية .

(هـ) - دعم حقوق المرأة ، في تساوي الاجور ، وحقها في الاجازات المدفوعة للحمل والرضاعة . وتدعم المنظمة المطالب النقابيه والمهنيه وتؤدي المنظمات المدافعه عن تلك الحقوق .

(٢) - العادات والتقاليد القبلية وعلاقتها بالديمقراطيه : -

ان معالجة ظاهرة القبلية بحكمة وعقلانيه ، سوف نصل الى الفهم العلمي لها وبالتالي العمل على اعادة صياغتها بصورة حديثه تحقق لافرادها العدل والرخاء، وتحقق للمجتمع الأمن والسلام والرفاهيه لمجموع افراده .

ومن تلك الزاوية ، فإن القبلية هي ظاهرة اجتماعيه تاريخيه ، وجدت في كل بلاد الدنيا ، كخطوة بنائيه للمجتمع في مرحلة من مراحل تطوره التاريخي . وكلما وجدت الاشكال والاساليب العلمية لصياغة المجتمع ووضع المهمات الديمقراطيه الاقتصاديه والاجتماعيه والثقافية للتطور الاجتماعي كلما تطور بنيان القبيله ، وانتقالها بصورة تدريجيه الى التركيبه الحديثه المفيده للجماعة نفسها وللمجتمع كذلك .

ومنطقيا ليس هناك من يعمل ضد تطوره ، فكلما وجدت طريقة الاقناع ووسيلتها الديمقراطيه ، فان قطاعات واسعه من شعبنا سوف توجه كل جهدها لتطور نفسها وبالتالي المجتمع ككل .

وانطلاقا من فهم البنيه القبليه واتجاهات تحولها في بنيه اجتماعيه حديثه ومدنيه فان المنظمه ستعمل على التالي : -

(أ) - الاستفادة من العادات والتقاليد الايجابيه في الحياه القبليه ، وخاصه الممارسه الديمقراطية المحدوده وتطويرها ، بدئم بذلك توسيع قاعدة الممارسه الديمقراطيه لعموم افراد القبيلة كانتخاب الشيخ ، وتواضع الشيخ واهتمامه بأفراد القبيله صغيرا او كبيرا .

(ب) - تطوير العلاقات بين القبائل بعضها والبعض الآخر وتضمين تلك العلاقات محتوى ديمقراطيا وعصريا ، وتشجيعهم في مجال التعاون ولحمة الوطن والدفاع عن الوحدة ومكتسباتها . وتطوير تركيبها الى تركيبه مدنيه .

(ج) - نشر الوعي الوطني ذي المضامين الديمقراطيه . وربط القبائل افرادا وجماعات بحب الوطن والدفاع عنه ، ومشاركتهم في بنائه الاقتصادي ، والانخراط في العمل الزراعي والصناعي والتعدين بما يحقق الاستفادة الكاملة من كل الطاقات ومن اجل السعادة والرخاء لكل يمني وللمجتمع ككل .

(د) - الحفاظ على القيم الايجابيه لدى القبائل وتطويرها ديمقراطيا مثل الشهامه والنبالة والكرم وحب ومساعده الآخرين ، واحترام الانسان ، ودعم الضعيف ونصرة المغلوب ووحدة الجماعة .

(هـ) - توعية القبائل وافرادها ديمقراطيا ، بضرورة الانخراط في الاعمال المدنية ، وتطوير مواقفهم منها ايجابيا ، واعتبار العمل حقا وشرفا . والاسلام يحث على العمل .

(و) - تشجيع الدولة والقطاع الخاص على اقامة المشاريع ذات الجدوى الاقتصاديه - الصناعيه والزراعيه والعمرانيه - في المناطق القبلية ، واتاحة فرص العمل امام افراد القبائل . وهذا سيساعد على صياغة تلك التكوينات الى تراكيب حديثة ومدنية .

(ز) - تشجيع القطاع التعاوني الانتاجي (الزراعي والصناعي) وتطوير مساهمات التعاون الاهلي في تطوير القرى والارياف . وتطوير المبادرات المفيدة والحية لتطوير الارياف .

(ح) - تحديث وظيفة الشيوخ بما يمكن من وجود عناصر وسمات حديثه . والربط المحكم بين الاعراف والقوانين بما يحقق مصلحة التطور ، وربط تلك الوظيفة تدريجيا بالأجهزة المختصه .

(ط) - نبذ اساليب العنف لحل اشكالية التراكيب الاجتماعية التقليديه ، واستخدام الوسائل والاساليب الديمقراطيه كأساس لحل التراكيب القديمه وتحويلها ديمقراطيا الى التراكيب الحديثه .

(ى) - اعتماد الاقناع والديمقراطيه كطريقه ووسيلة لتحقيق ازالة السلبيات التي تعيق تطور البنيه الحديثه للمجتمع وتحولات البنيه القديمة . وذلك عن طريق اظهار تلك السلبيات وتحديدها ووضعها امام الناس المعنيين ، واجراء الحوارات والمناقشات والمداولات بين صفوف افراد القبيلة واظهار الضرر من تلك السلبيات على كل فرد وعلى كل قبيله وعلى المجتمع اليمني .. ووضع نقيض تلك السلبيات وفائدتها للفرد وللقبيلة وللمجتمع . واقناع الناس ديمقراطيا لنبذ السلبيات والتسلح بالايجابيات كبديل لها .

(٣) - العلاقة بين الفئات الاجتماعية وحل التعارضات ديمقراطيا : -

حينما تنعقد العلاقه بين الفئات الاجتماعيه وتغيب الديمقراطيه والعداله الاجتماعية ، يعمل المجتمع في درجه من درجات الى الثراء الفاحش للاقليه والبؤس المدقع للاغلبيه . ذلك مما يؤدي الى الصدام بين الفئات الاجتماعيه ولكي يتم تجنب الصدام ونتائجه المدمره على الثروة والشعب والوطن . لابد من العمل على اكتساب العلاقات بين الفئات الاجتماعيه على نحو ديمقراطي، وحل التعارضات بصورة ديمقراطية يعتمد على فلسفة تذويب الفوارق الطبقية ، وعدم تركها تصل الى درجة صدامها ، وفي هذا الاتجاه ستعمل المنظمه على تحقيق التالي :

(أ) - حل الخلافات بين الفئات الاجتماعيه عن طريق الحوار واحترام كل طرف لرأي الآخر ، وتقدير المصالح لكل طرف والاعتراف بها، والعمل على هذه القاعده لحل الخلافات ديمقراطيا .

(ب) - نبذ الشعارات المتطرفه والانطلاق من خصوصيات الواقع لتطوير العلاقات الاجتماعيه في المجتمع واستخدامها ديمقراطيا لصالح تقدم الوطن والمجتمع .

رابعا : - الجانب الاقتصادي والديمقراطيه : -

من دون شك ، ستقود الدولة المجتمع ككل لحل الاهداف والمهمات الاقتصاديه الملبية لحاجات الانسان اليمني ، وتحقيق حياة مستقره وآمنه للجميع .

وفي هذا الاتجاه ، ترى المنظمه بان الامر يتطلب دعم وتعزيز التنميه الاقتصاديه وتشجيع كل مامن شأنه زيادة الانتاج ووفرة المنتوجات التي تضمن الامن الغذائي لجماهير الشعب اليمني بكل فئاته الاجتماعيه والاعتماد على الطرائق الجديدة في العلاقات الاقتصاديه . وتعزيز التعاون المتجانس وتباين حدود المصالح وبالتالي حل جميع التعارضات الناشئه عن العمل المشترك . ورفع انشطة جميع الانماط الاقتصاديه داخل المجتمع ، وفق معايير دمقرطة الفعل الاقتصادي في علاقاته الداخليه المرتبط بتأثير ونشاط الفئات الاجتماعيه المختلفة. ويترتب على ذلك ايجاد حلقات توازنيه دقيقه تراعى من جهة مصالح الفئات والطبقات الاجتماعيه دون استثناء ، ومن جهة اخرى المراعاة الكاملة والحقيقه المصلحة العليا للوطن والدولة اليمنيه .

ومن اجل ذلك ستعمل منظمة الدفاع عن الحريات الديمقراطيه من اجل الاهداف والمهمات التاليه :-

(١) - اضفاء الشرعية القانونيه في النشاط الاقتصادي لاشكال الملكية المختلفه بما يمكنها من العمل والمساهمه في تحقيق التنميه الاقتصاديه الشامله للمجتمع واكساب علاقاتها وآليتها محتوى ديمقراطيا .

(٢) - المطالبه بايجاد علاقات قانونيه بين اصحاب العمل والعاملين ، يترتب عليها وضوح الحقوق والواجبات للعاملين باعتبارهم اساس التنميه الاجتماعيه وتطوير علاقات التعاون المثمر بين الطرفين لصالح التنميه والتقدم للمجتمع .

(٣) - ايجاد اسس قانونية تنظم العلاقه بين شرائح البورجوازيه الوطنيه ، وضمان آليه ديمقراطيه للتعامل فيما بينها قد تحد من عملية التنافس التناحرى الذي يؤدى الى غنى البعض على حساب افقار البعض الاخر .

(٤) - ستعمل المنظمه على المساهمه في تعميق آلية المشاركه الديمقراطية في العمليه التخطيطية كمنطلق للفعالية الانتاجيه ،وكقاعده لدفعالية الشعبيه الديمقراطيه .

(٥) - المنظمه باعتبارها قوة اجتماعية ديمقراطية سلميه ، ستناضل شرعيا من اجل حماية الحقوق المتبادله في العملية الاقتصاديه بين الفرد والجماعة والمجتمع .. كما انها ستبذل قصارى جهدها من اجل تطوير قاعدة المشاركه والتفاهم بين عموم مجالات القطاع الخاص الوطني وتوسيع مشاركتهم في الانتاج الوطني .

خامسا : - الجانب الاعلامي والثقافي ودفاعهما عن الديمقراطيه :-

المهمات الاعلامية والثقافيه هما حجر الزاوية في تكوين ثقافة وطنيه جديده تمتلك سمات وخصائص ديمقراطيه ، تستلهم الموروث الحضاري والديمقراطي للشعب اليمني عبر العصور .

ان الشعب اليمني الذي كون اول الحضارات الانسانيه تقدما (حينها) ورفعة وشموخ ماكان ممكنا له ، اقامة تلك الحضارات ، الا باعتماده ثقافات متنوعه وحياة غنيه بالعمل والانتاج . وعلى قاعدة هذه المنظومه المتكامله من الثقافات المنسجمه ازدهرت تلك الحضارات واصبحت معلما من الإبداع الانساني لشعب تكاتفت قواه وحرية ابداع افراده من رسم تلك الصروح العاليه الخالدة .

ومن هنا ، فإن اهمية إفساح المجال واسعا امام الابداعات الوطنيه في تعميق الحياة الديمقراطيه على صعيد الثقافه والاعلام وعمليات الخلق الثقافي في شموله على قاعدة ديمقراطيه الثقافة الوطنيه وتنوعها الثري ، دون الاخلال بقضايا الشعب العليا والمصلحه الثابته للوطن .

لذلك ينبغي ان تسير العمليات الابداعية ، من حرية الرأي والرأي الآخر وتعزيز ديمقراطية الكلمه والحوار والاقناع ، والمشاركه الواسعه لمبدعي الثقافه الوطنية المتواصلة طرديا مع التطور العام الشامل للمجتمع اليمني .

لذا فإن المنظمه ستعمل على النحو التالي : -

(١) - الاعلام والديمقراطيه : -

ان المهمات الاعلاميه التي ترى المنظمة اتساقها مع التحولات في المجتمع اليمني تتجه في التالي :-

(أ) - وضع كل الحقيقه امام الجماهير ، بلا مواربه او تلاوين ووضع الشعب امام الحقائق السياسيه والاقتصاديه والاجتماعيه حتى لايفاجأ السكان بمعضلات لا يدرون اساسها او خلفياتها ولا نتائجها .

(ب) - تقديم كل المعلومات الخبريه للشعب ، والحرص على ان تكون صادقه وامينه بهدف تكوين وعي وطني اعلامي لدى المواطن ، يستنهض قدراته على التفاعل الحي مع الاحداث الحيه داخل الوطن وخارجه ، وذلك اسهاما في تكوين رأي عام ديمقراطي ومستنير وديناميكي وايجابي . يستثيرهمة المواطن ونوازعه نحو انجاز كل ماهو طيب لصالح المجتمع والوطن

(ج) - تشترط الديمقراطيه التنوع في وسائل الاعلام . بما فيها حق الاحزاب السياسية والمنظمات الاجتماعيه والابداعيه والاشخاص في اصدار الصحف ، بغية تعميق ديمقراطية الاعلام ودوره في المساهمة بالنهوض الشامل سياسيا واقتصاديا واجتماعيا وثقافيا .

(د) - الدفاع عن حرية التعبير الملتزم بقضايا الوطن وسيادته وحقوق المواطن بما يخدم احداث تغييرات عميقه في تفكير الناس ووعيهم السياسي العام .

(هـ) - تجديد روح المبادرة الديمقراطيه ، في النشاط الاعلامي بما يمكنه عمليا من التوصيل الجماهيري ، وعلاقاته المتبادلة امام وقائع ومتغيرات الحياة وايقاعها السريع . والمؤهلة الى اجتذاب المشاركه والمبادرة الى الفعل الملموس في كامل جوانب الحياة .

(و) - تعميق النقد الايجابي الموضوعي في حياة الاعلام لتطوير السياسة الاعلاميه ، والدفاع عن حقوق النقاد في تطوير الاعلام .

(ز) - توسيع نطاق الديمقراطيه في الاعلام ، بما يحقق وحدة الشعب وسيادة الوطن واستقلاله والدفاع عنه ضد اية اعمال معاديه لوحدة الوطن والحياة الجديدة .

(٢) - الثقافة والديمقراطيه :-

في الجانب الثقافي ترى منظمة الدفاع عن الحريات الديمقراطيه ، ان الاتجاهات والمهمات القائمة هي : -

(أ) - تعميق الثقافه الوطنيه الديمقراطيه انطلاقا من تعميم دراسة التراث الثقافي للشعب اليمني من خلال : -

- ديمقراطية الثقافة ، وافساح المجال امام الشعب لاطلاعه على التاريخ الثقافي للشعب اليمني وابراز المحتوى الديمقراطي لتراثه الثقافي الفني والادبي .

- نشر الثقافة الوطنيه الديمقراطيه ، وجعلها في متناول المجتمع من خلال المكتبات والصحف والمجلات والدوريات كطرائق لتوصيل التراث الثقافي الوطني والديمقراطي الى الافراد والجماعات وتسهيل اطلاعهم عليها .

- ابراز الطابع الديمقراطي للتراث الثقافي الوطني ، وذلك من خلال اتجاه المثقفين والمؤرخين وكل المبدعين لاستلهام السمات والمميزات الديمقراطيه في تراثنا الثقافي .

(ب) - بلورة الآفاق الديمقراطيه للثقافة الوطنيه ، بانسجام كامل مع تاريخ النضال الوطني للشعب

التتمه ص ٦

تصويبات

في الحلقه الثانيه لمشروع برنامج منظمة الدفاع عن الحريات الديمقراطيه وبخاصه في العمود الاخير ، وعليه يصحح على النحو التالي :

١-٣- الدوله وهيئاتها ومنظماتها والحريات الديمقراطيه :» ويقرا السطر الذي يليه على النحو التالي :» الدوله (النواب والحكومه باعتبارهما الهيئتين العليتين) تجمع بين سلطة الدوله المحدده في مجلس النواب ، والهيئه التنفيذيه لادارة الدوله والمحدده في الحكومه وتحقق مصالح الشعب وتعمل على الادارة العلميه للحياة الاجتماعيه .. وتسعى الى تحقيق التوافق بين المصالح الاجتماعيه المتباينه ..الخ» .

٢- كما تقرا الفقرة التي تليها كما يلي «وفي سبيل ان تحقق الدوله وظيفتها الاساسيه او منع الاختلالات ..الخ» .

٣- كما تقرا الفقرة التي تتبعها كما يلي «الحرص ان تحقق الدوله وظيفة الجمع الصحيح بين سلطة الدوله (النواب) وبين الهيئه التنفيذيه (الحكومه) وان تحقق تلك العلاقه بصوره ديمقراطيه وتجسدها عمليا على الواقع ..الخ» .

٤- ويقرا السطر الثاني عشر والثالث عشر على النحو التالي «..والتي تؤدي الى اضعاف سلطة الدوله والحكومه وجرهما الى خلافات تضر ..الخ» .

يمانيات

علي الضرغام

ارتفاع فوق الارتفاع!

مازال مسلسل ارتفاع اسعار المواد الغذائيه يحقق نجاحات ملحوظه ، اذ انه اول مسلسل تطول حلقاته غير المحددة عددها ، ويلاقي نجاحاً منقطع النظير ، وعادة عندما ماتطول المسلسلات تخلق في نفس المشاهد والمعايش ضروباً من الملل وعدم القدرة على المتابعه .

ولم يقتصر الارتفاع في الاسعار على المواد الغذائيه فحسب ، بل امتد ليشمل المواد الاستهلاكية الاخرى التي لاتمت للمواد الغذائيه بصله ليشمل المكانس والصابون وكذا بعض الكماليات وغيرها وعلى عينك ياحكومه ويامجلس النواب .

فالمواطن لم يكد يحاول الانسجام والتهيؤ ازاء موجة ارتفاع الاسعار التي شهدتها الاسواق اليمنيه بعد ان صاح وصرخ بملء فكيه :

ياحكومه ، يانواب ، ولكنه لم يلق الا «طناش» ولامبالاة ، فإذا هو يواجه ارتفاعاً آخر فوق ارتفاع الاسعار السابقه خاصة بعد أن اتضح ان لاحول ولاقوة للحكومة ولمجلس النواب في الحد من هذا الارتفاع ،وايقاف الغلاء الفاحش الذي يحاصر المواطن اليمني ، واصبحت مناقشات البعض من (اصحاب فوق) مجرد ثرثرات كلامية تبحث في الاصل اللغوي لهذه الكلمة .او هل لها نظير في دستور الدوله الفلانيه ، ووصل الأمر الى توجيه الشتائم والقذف بها من شخص الى آخر كما حدث في مجلس النواب الموقر في الجلسة الخاصة مع ممثلي وزارة التجارة والتموين .

وانت ايها المواطن المسكين والمغلوب على أمرك ، تبحث عمن ينصفك ، ولاتجد امامك الا الله ، تدعوه كي يصلح من شأن حكامك ونوابك ، ويهديهم الى الطريق القويم ، ويرشدهم الى الصواب كي يضعوا حلولاً ناجعه وقوانين صارمة للحد من الارتفاع المتسارع للأسعار الذي يكتوي بناره محدودو الدخل والمو ظفون في الارض والكادحون فيها .

حتى الاسماك لم ينج المواطنون من ارتفاع أسعارها بشكل جنوني حتى جاوز سعر الكيلو لبعض انواعها الدينارين وكأننا نستورد الأسماك من خارج بلدنا ، مع اننا نملك شريطاً ساحليا تحسدنا عليه دول العالم .

ترى متى سينتهي مسلسل ارتفاع الاسعار ؟ وهل ستكون نهايته قريبة ؟ وماهي المفاجآت التي يحضرها لنا في حلقته الأخيرة ؟ نرجو ان تكون النهاية رومانسيه كما تعودناها في المسلسلات التلفزيونيه ، رغم ان نغمة (الواقعية) أصبح لها أتباع وأنصار ، وفي هذه الاحوال تكون النتائج والنهايات غالباً مؤسفة ومحزنة للغاية .

ندعو الله ان يجنبنا واياكم سوء الخاتمة .

بمناسبة عيد الاستقلال المجيد ..
نتقدم
بالتهاني الحارة لجماهير الشعب وقيادتنا السياسية الفتية ..
وعهداً بالاستمرار على طريق البناء المتصاعد
مزارع العميري للبركة والدواجن
ومرور عام على اتفاق عدن الوحدوي التاريخي

وقفة مع

الحريات وحقوق الإنسان

● اهداف ساميه تسعى الجمهوريه اليمنيه الى تحقيقها في المجتمع ضمن اهداف الثوره اليمنيه العظيمه التي تعهدت القيادة السياسيه اليمنيه السير قدما بتحقيقها في مختلف وثائقها وادبياتها وخطابات واحاديث القياده السياسية وبالذات بعد تحقيق وحدة الوطن ..

● ● والحريات وحقوق الانسان هي ايضا مطالب حضاريه .. اذ لايمكن تحقيق مجتمع جديد متقدم ومزدهر دون ان تتوفر للانسان حريته الكامله وحقوقه الانسانيه ايضا الكامله ..

ويظل الحديث عن حقوق الانسان وحرياته مجرد شعارات نفضاضه وبراقه اذا لم تتجسد على الواقع .. ويلمسها الناس .. ولهذا فاننا ننظر باعتزاز الى دولة الوحده اليمنيه (الجمهوريه اليمنيه) وهي تؤكد على اهمية هذه المبادىء الانسانيه والحضاريه واعتبارها شرطا هاما من شروط بناء اليمن الموحد الجديد الذي تضع لبناتها اليوم متحدية كل الصعوبات والعراقيل .

وآثار الماضي السلبيه وتقاليده البائده التي تراكمت فيها كل امراض الماضي بتاريخه القديم والحديث .

● ● ● وعلى هذا الطريق كان الحديث واسعا بل وغاضبا خلال الشهور الماضيه على القيود التي لازال العمل بها في السجون اليمنيه واماكن الاحتجاز .. واتسع ليشمل ظواهر الظلم والقهر التي يعيشها المرميون داخل السجون والزنازين المغرقه وبعضهم دون اي ذنب اقترفوه .. سوى خلافهم مع هذا او ذاك من ذوي السلطه والنفوذ وحتى الخلاف في الرأي كان يودي بالبعض الى السجن او الضياع

وافتقاد المسجونين لابسط الحقوق تصل حد الضرر الكبير بانسانيتهم ..

● ● ● وتحدثت القياده السياسيه عن هذه الصور المؤله واعتبرتها صفحه لابد من طيها على طريق فتح صفحة جديده يزول منها كل ظلم وقهر وعسف ويصان فيها الانسان وحريته وحقوقه .. وبدأت هذه الصفحه الجديده بافعال عظيمه تستحق التمجيد والتعظيم وهاهي الديمقراطيه تفعل فعلها وتنتشر في الارض وهاهي الاحزاب والتنظيمات والنقابات والمنظمات تعلن عن نفسها وتفعل وتبسط نفسها ، ايضا على الارض تتجادل وتتحاور تتفق وتختلف وهاهي الصحف تصدر بالعشرات .. وفي الاخير فان الزبد يذهب جفاء ومايفع الناس يمكث في الارض ..

● ● ● وعلى هذا الطريق .. طريق تعزيز حرية الانسان وحماية حقوقه كانت توجيهات القيادة السياسية بضرورة انهاء كل مايمس بالضرر حرية الانسان وحقوقه وكانت الانظار موجهة على ما تخزنه السجون من ارث الماضي الذي لابد ان ينتهي ويزول ..

وكان نزول القياده ومندوبيها الى العديد من السجون والاطلاع على اوضاع المساجين والمحتجزين والرهائن !!

وتم الافراج عن كثيرين ومع ذلك ظل للماضي اثر لازال يفعل فعله المضر بتوجهات القياده السياسيه والدولة اليمنيه الموحده .

● ● الاسبوع الماضي قامت لجنه الحريات بمجلس النواب بزيارة مفاجئه للسجن المركزي بصنعاء .. وباهتمام ماشاهدته اللجنه واطلعت عليه وواثق ان القيادة السياسيه لاتعلم عنه شيئا (على الاقل قبل زيارة اللجنه هذه) والا لعملته مايجب عمله ..

ولان اللجنه لازالت تواصل اطلاعها بحثها وتحرياتها وتفاصيل ماتوفرت لها من معلومات واداة فانني سأكتفي هنا بنقل اليسير جدا من المعلومات التي خرجت من السجن المركزي بصنعاء .. :

● رئيس الدوله يصدر قرارات للافراج عن معتقلين ومسجونين وتتحمل الدوله تكلفة (الديه) .. ويتم الاعلان عن اسماء اناس ويفرج عن اناس آخرين (بأسماء مزوره تحمل الاسماء المدرجه في الاعلان ... !)

● مواطن يسرق جزمه فيسجن ثلاث سنوات وبدون محاكمه ..

● عائلات متكامله تضم النساء والاطفال موجودة داخل السجن !!

● مواطن يتهم بالسرقه في السعوديه ويتم قطع يده هنا ويسجن في صنعاء .. !!

● جندي وهو يؤدي واجبه يطلق على احد المهربين النار عند محاولته الهرب ويتم سجنه ويطالب بدفع ديه (خمسمائة الف ريال ..) وهي مسؤولية الدوله .

● الاعتقالات والسجن تتم للبعض بدون اي تحقيق .

● سجين اتهم بالقتل في السعوديه وسجن فيها ٩ سنوات ثم رحل الى اليمن لينتقل من سجن الى سجن لمدة ٤ سنوات اخرى .. وعندما طلب اعضاء مجلس النواب ملفه الجنائي لم يجدوا شيئا .. وعندما سألوا عن قضيته لم يجدوا جوابا سوى ان النيابه امرت بحبسه !

● جنود وضباط من العاملين في السجن يتهمون المساجين ويقولون لاعضاء مجلس النواب :

كلما نريد ان نطلق سجينا بعد ان تنتهي فترة حبسه تعترض النيابه !

● النيابه تبقي سجينا في الثلاجه لشهر واحد توفي داخل السجن وترفض (اطلاق سراحه) لدفنه !!

● ● هذه بعض اللقطات التي تمس بل تضر ضررا كبيرا بحرية الانسان وحقوقه وانسانيته وتمس سلبا تلك الاهداف النبيله التي تناضل من اجل تحقيقها قيادتنا السياسيه ومعها كل الوطنيين الشرفاء في ساحة الوطن اليمني الموحد ..

لقد حان الوقت لوضع حد لكل تصرف وممارسه لاتستند الى القانون .. فالقانون يجب ان يسود ليس ذلك فحسب بل ولابد من اختيار دقيق وبمسؤوليه وطنيه عاليه لمن يناط بهم مسؤولية تنفيذ القانون وحمايته فالمسبيه الاعظم والاكبر ان يأتي الضرر بالقانون من قبل من يناط بهم مسؤولية حمايته !!

● ● ومناسبة طيبة ان يأتي تناولنا لهذا الموضوع الهام ومجلس النواب يقف امام ملاحظات قانون القضاء ومجلس الرئاسه لم يقر بعد هذا القانون حتى يتم مراعاة كل الاحتمالات ووضع كل الضوابط التي تضمن وضع حد لكل الظواهر المرضيه

التتمة ص٥

محمد قاسم نعمان

خطاب الأسئلة ..

إنها أبواب الحرب الأهلية تدق من جديد؟!

ميفع عبد الرحمن

ليس غريبا حال ودافع هذه الحمله المحمومه على جزء ثمين من تاريخ الوطن اليمني المعاصر .

وليس غريبا ان تجمع هذه الحمله تحت خيامها افرادا وجماعات من مشارب (ومطاعم) شتى . لايلم شملهم سوى رغبة عارمه في الثأر لماض - غير قريب - لهم . يمتد على طول وعرض الاعوام الاثنين والعشرين الماضيه . حتى الثلاثين من نوفمبر ١٩٨٩م . وجميع فرسان تلك الحمله يودون افراغ رغبتهم في الثأر والانتقام وان على بحر من دماء الابرياء . كما يبدو بوضوح .

ماهو غريب حقا في امر تلك الحمله . ان يتدافع افراد مجانتها بالمناكب (والاقلام) في تزاحم مريب . على بركات الشريعه الاسلاميه . التي لايفقهون ولا يهمهم - اصلا - منها . سوى انها تصون حق الملكيه .. ولله الحمد . ودر من اكتشف فضيلة هذه (الصيانه) لاخواننا الملاكين . تمطر ذكرهم :

بينما المعروف والمسلم به - عند اولي الالباب . وان اقاموا في بيروت (قبل ١٥ عاما) او القاهرة (بعد رحيل جمال عبدالناصر) او جدة والرياض - ان الشريعه الاسلاميه لاتصون حقوق الملاكين والاغنياء فقط . بل تصون حقوق المعدمين والفقراء الذين جاء الاسلام من اجلهم هم . والذين انتصر وانتشر بهم هم (الجهل بهذا الصدد في التاريخ الاسلامي . ان اغلب من نصروا الاسلام ونشروه عند مطلع ظهوره . كانوا من اهل اليمن ومن فقرائها تحديدا) ..

فما بال هجانة الحمله - الهجين - وبينهم ملاكون واغنياء صاروا كذلك بفضل الاستعمار البريطاني وشركاته في عدن . قبيل تاريخ ١٤ اكتوبر ١٩٦٣م هل سيسمحون لانفسهم بأن تباكيهم وتهافتهم اليوم على الشريعه الاسلاميه مجرد صرعه من صرعاتهم او صفقه من صفقاتهم؟

الحق اسأل : الايمكن لمن يتاجر بالوطن ان يتاجر بالدين كذلك . والعكس بالعكس ؟ ثم هل يحسب تجار الدين والنحيب اليوم - بين يدي الشريعه الاسلاميه - ان سينطلي مايفعلون على ملايين البسطاء من اليمنيين الذين اشعلوا بحماتهم قناديل الثورة اليمنيه . ولايزالون يضيئونها بعرق جباههم الحرة . والذين يطحنهم اليوم - للاسف - غلاء المعيشه وطواحين اخرى منها طاحونة صراخ وعويل جهابذة المتاجرة بأي شيء وكل شيء .

ام ان طبع اللهاث وراء الكسب السريع والرخيص قد اعشى عيون ملاكينا المتعفين، فأودى بمقدراتهم المكتسبه من (ايام العز) .فما عادوا يفرقون بين التجارة والسياسة ولايميزون بين الف هذه وباء تلك ؟ فاندفعوا كي يضربوا ضربتهم - المجربه - في المجالين معا . وبهذه السرعه الجنونيه . متسترين بالوحده والدين متعلمين (بحبال) الديمقراطيه على امل ان يتسع لهم الوقت - رغم قصره الشديد - في تمطيع او تعقيد (حبال) الديمقراطيه (وعلى الله عوض البلاد فيها . فهم محل كناية عن ابه ديمقراطيه، خصوصا المستورد منها - حتى وان كان ممكنا ذبحه على الطريقه الاسلاميه) .

ليكن كل ذلك مايلا للحدوث على ايدي ملاكينا الغدامى . فهذا شأنهم وحدهم . بضرره او نفعه فقط . الا يفكر هؤلاء الرجال الرافعون المتمدنون، بأن من العيب ان يلجأ اشخاص مثلهم الى الاشتراك في حملة تهتك وابتذال . هي ادنى بكثير من قوافل الغجر ايام الاعياد ؟! مع احترامي الشخصي لتلك القوافل وتلك الاعياد .

فالسنوات الماضيه من اعمار الذين لم يتخلوا عن عدن منذ فجر ٣٠ نوفمبر ١٩٦٧م . هي ملكهم وحدهم - بأبيضها واسودها . حلوها ومرها . خيرها وشرها . وليس من حق احد ابدا ان يحين اعمار الاخرين وسنوات كفاحهم - بآلامه وآماله - لان تلك الاعمار والسنين لاتروق له . او انها جرت في غيابه . وياحبذا لو ان السادة الملاكين يحاولون قدر المستطاع اخلاء ذممهم من تلك السنوات التي لايرونها سوى سودا، وعجفا، وقبيله ذوق وبنت كلب .. فلهذه السنوات (القبيحه جدا) رجال ونساء افنوا زهرات شبابهم في حمايتها والدفاع عنها بأحداق عيونهم .وهم يحبونها كما يحبون بلادهم بأكملها . ومنها عدن التي لاينظرون اليها كنظراتهم الى ناكر الجميل على الاطلاق . مهما قاسوا منها . وفيها هي بين هؤلاء كذلك يوجد ملاكون لكنهم ملاكون بشر وليسوا تماسيح او ثعابين . وياحبذا ايضا لوبدأ اولئك الملاكون اللهوفون على تعويض مافاتهم من عدن خلال السنوات ذاتها بداية تشجع على ازالة القلق والخوف من قلوب غالبية السكان حيال نضائع اطماع الاغنياء والملاكين الجشعين جدا والذين لاجلا اعينهم فعلا سوى تراب الدبور . ذلك كي لايصار الى القول اليقين ان حافز عودة من غادر عدن من الاغنياء، ليس هو اسهام الصادق في اعمار البيت اليمني وتنميته وبث الازهار والرخاء في ارجائه . انما العكس تماما .

والا ماميرر الانسياق وراء الحمله المحمومه للتشهير بتلك السنوات بالذات والانتقاص منها .. وهي شئنا ام ابينا . جزء لايتجزأ من التاريخ المعاصر للوطن !

اذا كان المبرر هو شعور ما . ناتج عن قسوة فراق عدن . وما خلفه في الاعماق من شعور آخر بالغيرة على عدن من اولئك الذين حكموها دون الملاكين والتجار والاغنياء، ودون اذن منهم فان هذه المشاعر كافيه لان تملا قلوب اولئك (المفارقين) بالحب والحنان تجاه عدن في الوقت الحاضر . والرغبه في التعويض عما فاتها بسبب حرمانها الطويل من طلعاتهم البهيه . وهي - اي تلك المشاعر - لن تشفع لهم عن اي تفكير بقلب عالي عدن سافلها واشعال نيران الفتنه فيها وتدميرها بدافع الانتقام وتصفية حسابات قديمه مضينه لهم بعد كل هذه السنوات من اعمارهم . بعيدا عن عدن ٣٠ نوفمبر ٦٧م .

ثم ماميرر هذا الانتهاض الصاعق الرهيب على العواطف الدينيه عند بسطاء الناس ؟وهل الهدف منه ابتزاز موقف من اولئك البسطاء العاطفيين .. لكن مع الحق ؟! فهم - طال الوقت ام قصر - سيدركون ان مايقوله الافاكون من الملاكين لايعدو ان يكون «كلمة حق يراد بها باطل» . وسيقطعون الشك بيقين البرهان الملموس على ان التماسيح البشريه حتى تبقى كذلك مهما ذرفت من الدمع . وان الثعابين البشريه كذلك . تبقى ثعابين مهما غيرت جلدها .

ام ترى ان (ملاكينا) - هؤلاء المؤمنين جدا وفجأة يريدون استخدام الشريعه الاسلاميه بمثابة عصا للتلويح بها في وجه كل من لن يستجيب لأغراضهم . وان كان هو وجه حكومه الوحدة ذاتها ؟

السؤال الاشد وطأة على النفس . من بين جميع الاسئله التي يمكن ان يطرحها حال الحمله الطائفه القائمه ضد زمن عدن - لاسواها - بعد ٣٠ نوفمبر ١٩٦٧ المجيد والارتباط لتلك الحمله بالشريعه الاسلاميه . ذلك ا هو : كيف ولماذا تذكر الملاكون الرحل الشريعة الاسلاميه هكذا على حين غرة . هذا النحو الباعث والمدهش . في الوقت شرعوا يطالبون فيه باعادة (املاكهم ؟) وهي تلك الاملاك التي رحلوا عنها - عدن بكلها - مع رحيل المستعمرين . ان يخني الفهم اولم تخني الذاكرة .

حقيقة وحدة الوطن اليمني هو الذي على جميع ابنائه ان يرددوا صادقين «عفا الله عما سلف» من قبل اولئك الابناء تجاه ابيهم الوطن . وليس من قبل مسلطين وسلاطين ماقبل ٣٠ نوفمبر ١٩٦٧م ومنذ السامي في عدن .. فما سلف من هؤلاء لف لفهم . يأبى الله ان يغفر ذنب العفو من عباده الوطنيين الصالحين على اي من ارض اليمن .

والاعلام اجتاحت الحرب الطاحنه هذه الا الطيبه مدة خمس سنوات . فما كفت تلك المرعبه عن الظهور تماما الا نهار ٣٠ نوفمبر ١٩٨٩م ؟

وعلام اترعت الارض اليمنيه بدماء الا ابنائها ؟

وعلام خرد التاريخ في انصع صفحاته ٢٦ سبتمبر و١٤ اكتوبر بالدم الوضاء ؟

أمن اجل ان تأتي شراذم من الموتورين - ربع قرن ونيف - لتقترح بصفاقه منقطعة النظير ليس امام اليمن سوى ان تعتذر للامام وملكة بريطانيا عما سلف نحوهما من مجانين . اكثرهم اليوم موتى والبقيه تنتن في اليمن . منذ ثمانية وعشرين عاما خلت فلا خير لليمن ولاصلاح الا بعوده الاستعمار ، كما يحدث في بعض بلاد وفيها البلد الجار بذاته» ؟؟؟

فهل يمكن ان يعقل هذا ؟ وهل يمكن يعقل السكوت عن التلميح اليه ؟ ثم الى سيظل الوطنيون والديمقراطيون في يتغاضون - او يترفعون - عن سعي التاريخي لارضهم . بداب الى الابقاء اللعبه في يديه . وخلطها وتوزيعها يشاء ؟ واخيرا الا يكفي الشعب اليمني الحروب الاهليه التي اديرت - من الخارج على ارضه وهو الذي يدفع بمفرده افدح من حياه اشرف واشجع ابنائه وعلى استقرار وتطور ورخائه تحت سماء وطنه

عمود

حسن عبد الوارث

مقال كاذب!

● سألني : اين اجهزة الامن والنيابه والقضاء من كل هذه الجرائم ؟!

.. كان يسأل مندهشا بعد ان سمع وقرأ عن جرائم يعاقب عليها القانون - يرتكبها افراد وجماعات - دون ان يسمع او يقرأ ان اجراء قانونيا أوحكما قضائيا صدر بحق هذا او ذلك!!

اجبته : ان سؤالك يدعو الى الدهشة - بل والريبه - حقا .. فهؤلاء يقترفون جرائمهم على مرأى ومسمع من الملأ - وفي وضح النهار - دون خجل ولا وجل .. ودون رادع يصدهم او عقاب يوقفهم عند حدهم !! .. ولذا ، نجدهم يزدادون صلافة في وجه الدوله والقانون والمجتمع!

ضرب صاحبي كفاً بكف . والحيرة لم تزل ترتدي ملامح وجهه .. ومضى يخاطب نفسه كالمجنون - او كالخارج من الطابور هذه الايام - عن السر الكامن وراء هذا الوضع الشاذ والخطير ؟! .. ويتساءل بمرارة : هل ثمة «دوله» داخل - اوخارج - الدوله ؟! .. ولم يحاول صاحبي الاجابه عن سؤاله الصعب ،مثلما لم احاول انا اقتراف مشروع اجابة ربما يكون ثمنها رأسي !! ..

● نعم - ايها السادة - ثمة مجرمون خارج السجون .. مثلما ثمة ابرياء وراء القضبان وتحت الكتبان !! ..

وهناك من يعتقل مواطنا ويحبسه لشهور وسنين في سجن «خاص !» كرهينه اوتحت اي وصف اخر ! .. والدولة تدري - او لاتدري ، فليس هناك فرق - لكن الوضع يستمر ويستشري لان امثال هؤلاء اثبتوا انهم (فوق الدوله) .. نعم .. و(فوق النظام والقانون) ! .. وفوق اشياء اخرى عديده !!

وهناك من يقبع في سجن مظلم تلفه الرطوبه والعفونه . لاكثر من عشر سنوات . لان احدهم القى به هناك ونساه !! .. وربما مات ذلك الذي اتى به الى السجن قبل ان يذكر سجينه . فيظل السجين في انتظار القدر المستحيل !!

وهناك .. وهناك .. وهناك

وهناك مايجعلك تبكي الى حد الجنون .. وتضحك حد الهستيريا .. ثم تعود لتقرأ ماتيسر من آيات القرآن . وماتناثر من الانجيل والتوراة والزبور . فتكتشف ان ماتراه وتسمعه وتلمسه في هذه البلاد شيء لم يرد ذكره في الكتب السماويه . كما لم يتطرق الى تناوله - اوحتى ؟ تخيله - بشر !!

● هناك - في السجن المركزي في صنعاء - وفي اغلب سجون بلادي المنتشره بها بفضل انتشار الاشاعة والفضيحه والفساد ! - ترى مالم تراه يوم القيامه . وتسمع مالم تحلم بسماعه يوما . وتدرك بما يشبه الايمان ان العدل رجس من عمل الشيطان !!

وهناك .. في اقبية وسراديب (صارت سجونا «خاصة» ومعتقلات «شخصية» !!) يقبع انسان اعترف مؤخرا - بعد ان ثبت لديه بالدليل القاطع الملموس - ان اصل الانسان قرد .. بل حمار . بل كلب . بل شيء ادنى مكانة من ذلك !!

وهناك .. وهناك .. وهناك

● وفي الاخير اقر واعتراف - انا الموقع اسمي اعلاه - ان كل مانقدم من سطور هو ضرب من الخيال والكذب والوقاحة .. فلا سجون في بلادي . ولاسجناء .. ولا معتقلات في وطني . ولارهائن .. وليس ثمة فساد ولا استعباد .. وليس هناك من هم «فوق» الدوله والنظام والقانون .. فالجميع «تحت» .. والقانون اله موسيقيه يعزف بأوتارها البعض ، ويرقص البعض على عزفه ، «والطير يرقص من شده الالم» كما قال الشاعر !!

البيمقراطية كلمة مرة

عبد الحبيب سالم مقبل

نحن.. والفن !!

قال الفنان علي الاسدي يوما انه «يغني بأمر الدوله» .. وقد اعجبتني سرعة بديهته «التي نقلها التلفزيون في احتفالات العيد الـ٢٥ للثورة في مدينة الثورة بالعاصمه» وتخيلت ان كل الفنانين «والمبدعين» في هذا الوطن . لايدقون وترا الا بقرار جمهوري .. واكد المواطنون تجاوبهم مع هذا الابداع الرسمي حتى ان الزميل «علي صلاح» في برنامجه «فرسان بدون جوائز» - القناة الاولى - اصبح يعجز المتسابقين بالسؤال الموسيقي .. فالفرقه تعزف مقطوعه موسيقيه لاي فنان يمني «رسمي» فلايفهمها الا العازفون - وعلي صلاح -

● لقد مرت سنين عجاف على مسيره الفن اليمني .. عندما كانت وزارتا الاعلام والثقافه في شطري الوطن (سابقا) لاتحترم سوى قصيدة غنائيه تمجد السلطه .. ولا تقدم العون الا لفنان يحترم رغبة مسئولي الاعلام والثقافه .. ولذلك طمرت قدرات ابداعيه ضخمه بسبب هذا التوجه .. لان الاغنيه او الفنان الذي «لايدندن» على مجلس الرئاسه .. او مجلس القيادة او الحزب هو فنان غبي لايساعد على تكريس ثقة الشعب بقيادته او بثورته .

● ومع ان الثورة ، تعني التغيير واحترام حرية الفنان وحرية كل مواطن .. ولم تكن تحتاج لقصيده ركيكه . واداء هزيل ونغم سقيم يثير الاشفاق على الارواح التي ازهقت من اجل الثورة اكثر مما يدفع المواطن لاستلهام عظمة التضحيات والتحفز لاقامة جسور التواصل مع مسيرة البناء والتطور التي اقام شعبنا اولى لبناتها في الـ ٢٦ من سبتمبر المجيد .

مع ذلك كان شبه مستحيل يغني الفنان مايريد .. التلفزيون اكبر عوامل الاحباط اذ لايصعد اليه سوى فنانات المناسبات الذين ينسون اغانيهم بعد تسجيلها مباشرة ولو على صلاح في برنامجه لاستحقوا الطرد من نقابة الفنانين مع نقيبهم الذي يغني بأمر الدوله

ولعلنا بعد تغيير الخارطة السياسيه في الوطن اليمني

التتمة ص٥

اقرأ

عبد الباري سوري

صادر جهاز «الرقابه على الصحف» خلال هذا الاسبوع اعداد صحيفة «الجماهير» واعترض على انزال صحيفة «الوحدوي» لظهور المقال رسم كاريكاتيري ورد فيها . وهذا يعني ان الرقابه على الصحف قائمه في الوقت الذي لاتزال فيه الحمله الاعلاميه الخارجيه ضد الجمهوريه اليمنية وشعبها وقيادتها ولم تتوقف والدليل على ذلك الصحف والمجلات والنشرات التي تصلنا وتنشر في الارض اساءاتها لوطننا وشعبنا وقيادتنا .

فهل تدلل الرقابه بذلك ان اتفاق الحملات الاعلاميه كان بين طرفين اثنين وانه لم يكن ملزما الا لطرف دون الآخر

ان الرقابه على الصحف من حيث المبدأ سلوك مسيء، ومضر بالديمقراطيه بل ومناقض لها .. فلماذا تحرص وزارة الاعلام على هذا (المسيء) والذي يهدد الديمقراطيه وقد يصيبها مقتلا في الوقت الذي تحرص القيادة السياسيه على تعزيز الديمقراطيه وتوفير شروط تعميقها وتوسيعها وتفعيلها في ام ان المستهدف هو الديمقراطيه بذاتها

المحرر الجوال

تفاح يغزو الأسواق !!

بعد غياب موحش طويل .. واشتياق ولوعه ! فجأه نزل التفاح ليغزو المفارش ..

ولكن ليس مفارش المؤسسة العامه للخضار ..

- لماذا ؟! .. ● لديها السبب او الاسباب على الارجح .

ولكن المهم ان التفاح متوفر .

(اعتراض)

متوفر نعم ! ولكن الوصول اليه ليس سهلا ..

لماذا ؟ لنستمع الى هذا الحوار

الاول ● بكم التفاحه الواحده ؟

- بـ (٧) شلن و بـ (٦) شلن !! يساله ؟

- كم طفلا لديك ؟

الاول ● ستة اطفال ! تردد (مستغربا) ؟

(يعني يحتاج الى ثمانية وبسعر لايقل عن (٥٠) شلنا) .

نسأل البائعين فيما يتحلق حولنا المارة

من اين تحصلون على هذه الكرتونات ؟ (تشير الكتابه الموجوده على الكرتون الى ان مصدره جمهوريه ايران)

بائع ● من الحراج (نعرف ان الحراج في السيله - شيخ عثمان)

- وبكم تشترون الكرتون ؟

بائع ● ١٨٠ شلن ، احيانا (٢٠٠) شلن . واحيانا

- ولكن من يبيعكم

● تجار يجلبونه من (يالهي من نشطون) بالطبع ان يكون ميناء اصبح منطقه حره وخ

مواطن ● هناك يمني يدعى «خوبره»

التتمة ص٥

صوت العمال
تأسست في ٤ يناير ١٩٦٩م

رئيس التحرير : راجح صالح ناجي

مدير التحرير : محمد قاسم نعمان
سكرتير التحرير : عمر باوزير

عنوان الصحيفة : معلا دكه / أمام المجلس العمالي - محافظة عدن
ص.ب ٥٣٨٧ المعلا
ج.ي. ٤١٧٩٨ ٤٣٧٧١ فاكسميل رقم ٤٢٥٢٩

الاشتراك والتوزيع مؤسسة صوت العمال
الاعلان يتم الاتفاق بشأنه عبر ادارة التحرير
تلفون / ٤٣٧٧١

التوزيع في صنعاء : وكالة الردفي لتوزيع الصحف والمطبوعات - صنعاء - ص.ب ٧١١٦