● المواقع الاقتصادية السيادية في خطر!

○ الفاسدون والإصلاح الإداري ○ د. حمار ○ حوار الأحزاب!

● فكيف والقرية.. عدن ؟! ● من دق الباب حصل جواب ص٢

العمال اليمنيون في مشروع مصنع اسمنت المفرج يستفيقون ص٥

صوت العمال

صحيفة اسبوعية نقابية سياسية لسان حال المجلس المركزي للاتحاد العام لنقابات العمال

الخميس ٢٠ ديسمبر ١٩٩٠م الموافق ٢ جمادي الثاني ١٤١١هـ العدد ٩٨٦ السنة الثالثة والعشرون

١٠٠ فلس / ٣ ريالات

٨ صفحات

تظل وحدة الشعب اليمني وتقدمه الاجتماعي هدف الاقلام الشريفة تظل الكلمة ركيكة معنى مجزأة الحرف ان لم تكن من أجل الشعب.

عبدالفتاح اسماعيل

كلمة صوت العمال

لابد من الإصلاح الإداري والقضائي

●● وكما ندعو الى اصلاح اداري جذري ينتشل الواقع الاداري المتعفن الذي يعكس كل امراض العاهي المتراكمه فاننا ندعو الى تطبيق المبادى، الهامه التي لايمكن الاستغناء عنها ونحن بصدد تطبيق هذا الاصلاح الاداري لعل في مقدمة هذه المبادى، هو الاقرار بان الاداره علم كبقية العلوم التي لها اصولها ومناهجها ومعاهدها وكلياتها .. وهي ايضا فن وموهبه ..اذ لايكفي ان يمتلك الشخص المؤهل العلمي الاكاديمي في هذا المجال ولكن لابد من توفر شروط اخرى وفي مقدمتها الموهبه والاستيعاب لفنون الادارة ..

والمبدأ التالي الذي يجب مراعاته فيما اذا اردنا بالفعل تطبيق وتنفيذ الاصلاح الاداري داخل مؤسسات ومواقع الدوله المختلفه هو وضع الانسان المناسب في المكان المناسب .. اي ان يتم اختيار القائد الاداري من بين افضل العاملين واكثرهم قدرة وكفاءة وخبرة ويحوز على احترام العاملين ..

وهذا يعني انه لابد من انتهاء تلك النظره القاصره وغير العلميه في الاختيار كأن يتم الاستناد الى العلاقات القبليه والعشائريه وارضاء هذا المسؤول اوذلك وتكون النتيجه ادارة فاشله واوضاع متردية .. كما هو الحال في العديد من وزارات ومؤسسات ومرافق الدولة .

●●● واذ نؤكد على اهمية بدء الاصلاح الاداري فاننا نؤكد ايضا على اهمية البدء في اصلاح اوضاع القضاء ..

ذلك ان القضاء يعني القانون والنظام .. والقانون والنظام لن يسودا الا اذا ماتوفر لدينا وضع قضائي خالي من الفساد .. او اضعف الايمان يكون صور الفساد فيه قليل وغير منتشر وكما هو عليه الحال اليوم ..

ان الاصلاح الاداري يعني سيادة القانون والنظام في الادارة وعلاقات العمل ونشاطه في مختلف حلقاته وسيادة القانون والنظام تحتاج ايضا الى وضع قضائي يعي هذه المسؤليه التاريخيه ..

واذا كنا نشير الى صور للفساد داخل اجهزة القضاء فاننا نسمع عنه مايزكم النفوس .. ورغم وجود الطيبين والخيرين داخل هذه المؤسسه وبين القضاة فان السيء هو الذي يصل الى الناس ويأكل الطيب ..

ومن اجل ان يحمي الطيبون انفسهم داخل هذه الاجهزه لابد من ان يشتركوا في كشف ومقارعة ومواجهة كل مرتكبي الفساد بينهم ولابد من اجراءات رادعه في الحكومه ووزارة العدل بحق كل من يثبت ادانته من هؤلاء .. فاذا كان الفساد في السلطه (السلطه القضائيه) فكيف سيكون حال من هم خارج السلطه ...

وعلى طريق الاصلاح الشامل في كل مناحي حياتنا الجديده في يمننا الموحد .

دورة مجلس اتحاد المعلمين العرب في صنعاء وندوة تربوية قومية في عدن

● صوت العمال – خاص

تعقد في صنعاء في دنايرالمقبل دوره مجلس اتحاد المعلمين العرب كما تعقد في عدن عقب هذاالدوره الندوه التربويه القوميه لاتحاد المعلمين العرب .. وفي تصريح خص به الصحيفه ، اشار الاخ عبدالجبار سلام ، سكرتير عام نقابة المهن التعليميه ، رئيس اللجنه التحضيريه العليا لدوره مجلس المعلمين العرب والندوه التربويه الى ان اللجنه العليا للتحضير لدوره والندوه ، قد عقدت هذا الاسبوع اول اجتماع لها جرى فيه مستعمل اللجان الفرعيه والتي تختص بالتحضير التنظيمي والاعلامي للدوره والندوه وتحديد طبيعة المهام التي سيتم تنفيذها في هذا الاطار وقال ان دورة مجلس اتحاد المعلمين العرب التي ستعقد في صنعاء ستقف امام نشاط الاتحاد للفترة المنصرمه كما ستضع المهام الماثلة امام الاتحاد ومنظماته الاعضاء في المرحله الراهنه التي تتسم بالخطوره والتعقيد .. وحول الندوه التربويه القوميه لاتحاد المعلمين العرب التي ستعقد في عدن عقب دورة مجلس اتحاد المعلمين العرب في صنعاء، قال .. ان الندوه مكرسة لتبادل الخبرات في مجال التعليم الاساسي في الاقطار العربيه ، حيث سيشارك فيها كافه المنظمات العضوة في اتحاد المعلمين العرب اضافه الى العديد من الكوادر التربويه التعليميه المتخصصه في هذا المجال.

ودعا في ختام تصريحه كافة التربويين اليمنيين الى انجاح هذه الندوه اضافة الى المشاركه الجيده في التحضير لدورة مجلس اتحاد المعلمين العرب .

جنود مدرسة بحرية في الحديدة يطالبون وزير الدفاع تخليصهم من نجوم المسرحيات

الحديده – صوت العمال

طالب صف وجنود الدفعه الاولى مدرسة بحرية في الحديده الاخ وزير الدفاع العمل على رفع المعاناه التي يعيشون في ظلها منذ اربعة اعوام ماضيه والمتمثله بسلب اجزاء من رواتبهم دون وجه حق وتحت ذرائع شتى وكذا ايقاف حالات الفوضى والمحسوبيه التي تجري بهدف التخلص من الافراد للاستحواذ على مرتباتهم .

وقال الجنود في رساله موجهه عبر «صوت العمال» ان تلك الاموال المستقطعه من رواتبهم شهريا لاتذهب الى الدوله وانما الى جيوب مسئولين عليهم وبعد امر استقطاعها منهم بمثابة جزيه فرضوها لحسابهم الشخصي ، وابدوا استعدادهم لطرح حقائق ماتجرى من ممارسات تجاههم بالادله التي يمتلكونها عند التحقيق والذي يطالبون وزير الدفاع القيام به ، وقالوا انهم متفائلون بقيام دولة الوحدة والنظام الجديد الفتي في اجتثاث تلك الممارسات والتي تتبع ممن اسموهم بنجوم المسرحيات الذين يجيدون الالعاب البهلوانيه .

معلومات «صوت العمال» تبين ان معاشات الضباط والجنود للشهر الجاري ديسمبر قد تم استلامها في الوقت لم يستلموا فيه حتى الآن معاشات الشهر الماضي «نوفمبر» وان تلك المعاشات ترافقها شهريا الاستقطاعات المتفاوته من شهر الى شهر وكذا استقطاع ٢٠ ريالا شهريا من المرتبات دون تحديد وجهتها .

دراسة بدائل للقروض الممنوحة للموظفين

(صوت العمال)

اوضح الاخ عبدالنبي الصانع نائب رئيس مجلس الاداره النائب الاول للمدير العام للبنك الدعمي الاهلي ان البنك يدرس حاليا عدد بدائل للقروض والتسهيلات الممنوحه للموظفين في اجهزه الدوله .

وقال في حديث لـ صوت العمال، ينشر العدد القادم انه بعد الانتهاء من دراسة هذه البدائل سيتم عرضها لمجلس الاداره لاقرارها ، واشار الى ان القروض بضمانات مالية لازالت قائمه . وعن التسهيلات المقدمه للمغتربين العائدين قال ان البنك قد حرص على تلبية احتياجاتهم من الخدمات المصرفيه وانهم استفادوا من توقيف فتح الحسابات بسبب المستجدات لديهم الاحتفاظ باموالهم واستثمارها لدى البنك .

انتخاب قيادة للمؤتمر الشعبي في مركز السلفي بكريتر

● في اطار البرنامج الانتخابي للمؤتمر الشعبي العام مديرية صيره م – عدن عقد مساء الثلاثاء الماضي مؤتمر مركز السلفي اجتماعه الانتخابي حيث تم انتخاب قيادة تنظيمه للمركز من التاليه اسماؤهم:

١ – المهندس عزام رويعي رئيسا

٢ – عادل حامد جعفر – نائبا للرئيس

٣ – حسن علي حيدر – سكرتير الدائره الاقتصاديه

٤ – يوسف ابراهيم سليمان سكرتير الشؤون المالية

٥ – عادل حداد – عضوا

● كما تم انتخاب قيادات تنظيميه للوحدات التالية :

– وحده ١٤ اكتوبر
– وحده سند
– وحده الثوره الفلسطينيه
– وحده التقدم
– وحده قحطان
– وحده نجران

انتخاب لجنة نقابية في وكالة «سبأ»

● تم يوم السبت الماضي انتخاب لجنه نقابيه في وكالة الانباء اليمنيه (سبأ) بحضور ممثل وزارة العمل والتدريب المهني وقد جرت الانتخابات بطريقة الاقتراع السري المباشر وفاز الاخوه :

عارف محمد الدوش رئيسا
امين محمد شرف نائب للرئيس
احمد ناصر الحلالي – مسئول ثقافياً واعلامياً
فوزيه جوباني – مسؤله ماليه
احمد يحي الربيد – مسئولاً اجتماعياً ورياضياً

عمال القناة الثانية والبرنامج الثاني يرفعون إضرابهم بعد التزام الإدارة بتنفيذ مطالبهم

صوت العمال – خاص

علمت صحيفة صوت العمال ان اللجنه النقابيه في الاذاعه والتلفزيون بعدن ، قد الغت دعوتها للاضراب العام لجميع العاملين في القناة الثانيه والبرنامج الثاني ، بعد التزام مدير عام مؤسسة الاذاعه والتلفزيون خلال اللقاء الذي عقد بصنعاء مع اعضاء اللجنه النقابيه وبمشاركة نقابة الثقافه والاعلام بتنفيذ عدد من مطالب العمال التي حرموا منها منذ يناير الماضي .

تجدر الاشاره الى ان القرار رقم (٤٦) الخاص بترشيح عدد من الموظفين لعدد من المواقع قد الغي من قبل الاخ وزير الاعلام فيما شددت النقابه في بيان لها على العمل بتوجيهات الاخ الوزير الصادره بقرار رقم (٥٤) لعام ١٩٩٠ والخاص بوضع معايير الخدمه والكفاءات العمليه والخبره والمؤهل العلمي والدرجه الوظيفيه التي يشغلها المرشح للمواقع القياديه داخل المؤسسه .

٤٠٪ للشخص المبلغ عن مواد مهربة

إثر ضبط شحنة أغنام مهربة مصدر مسؤول يعلن :

خاص – صوت العمال

تمكن الاسبوع الماضي فريق مكافحة التهريب في مكتب جمارك عدن من القاء القبض على تجار شحنات اغنام مهربه يتم جلبها من الصومال وتفريغها في منافذ بحريه غير رسميه متهربه بذلك من الرسوم الجمركيه ويتهاون من السلطات المحليه المطله على تلك المنافذ ، مقابل عمولات مقطوعه نظير قيامها بتسهيل مهمة تفريغ الشحنات المهربه .. وقد اشار الاخ نورالدين البدح القائم باعمال مدير الرقابه والتفتيش بمكتب جمارك عدن الى ان قانون الجمارك الذي صدر مؤخرا قد حدد نسبة ٤٠٪ للشخص المبلغ عن وجود اية مواد مهربه وذلك من قيمة كميات المواد المضبوطه واهاب بالاخوة المواطنين التعاون مع مكتب جمارك عدن والتبليغ عن اية شحنات مهربه ..

(نص الحديث ص٦)

اليوم في صنعاء: اجتماع الأمانة العامة لحزب جبهة التحرير

خاص بـ «صوت العمال»

افاد امين مكتب اعلام حزب جبهة التحرير ان الامانه العامه المنتخبه لحزب الجبهة سوف تعقد اجتماعها الثاني اليوم الخميس العشرين من الشهر الجاري في العاصمه صنعاء وذلك ضمن خطة تقييم نشاط اللجنه القياديه العليا المنتخبه من المؤتمر الوطني العام الاول والهيئات القياديه المباشره واللجان التخصصيه لحزب الجبهة ،وذلك خلال فترة فيما بين انعقاد المؤتمر الوطني العام ومؤتمره التكميلي والذي تركت له عشرون مقعداً في اللجنه القياديه العليا بقرار ملزم.

نقابة النقل والمواصلات تطالب وزارة النقل وإدارة «اليمدا» عدم المماطلة في تلبية مطالب عمال وموظفي «اليمدا»

علمت (صوت العمال) انه سيتم اليوم لقاء مشترك بين قيادة نقابة النقل والمواصلات وادارة شركة اليمدا واللجان النقابيه في الشركه لمناقشة كافة القضايا التي تهم العاملين في اليمدا .

وافاد مصدر مسؤول في سكرتارية نقابة عمال النقل والمواصلات في تصريح خص به (صوت العمال) بأن المماطله في حل قضية عمال وموظفي اليمدا وتلبية مطالبهم ، لاتخدم اساسا المصلحة العامة بل وتضر بالسير الطبيعي للعمل في الشركه .. وقال المصدر ان هذه القضيه سبق وان تم مناقشتها مع الاخ وزير النقل وشكلت بصددها عدة لجان وكان من المؤسف ان تم ابعاد اللجان النقابيه من اللجنه المشكله مؤخرا من الوزارة المكلفه بحل هذه القضيه ، ووصف المصدر ان هذه الابعاد قد زاد القضيه تعقيدا ، وعبر المصدر عن تفاؤله في اجتماع اليوم الذي سيتم بين ادارة اليمدا وسكرتارية النقابة واللجان النقابيه في الشركه ، لان يخرج بمعالجات صائبه للحل الشامل لقضية عمال اليمدا وتلبية مطالبهم سيما وان هناك اتجاها لدى العاملين ولجانهم النقابيه لإعلان الاضراب في حالة عدم تلبية مطالبهم .

من ناحية أخرى وجهت كل اللجان النقابيه للطيارين والمهندسين الجويين والهندسه الانتاجيه والخدمات العامه والخدمات الارضيه امس الاول رسالة الى رئيس مجلس الرئاسه ورئيس مجلس النواب ورئيس مجلس الوزراء اوضحت فيها مطالب عمال اليمدا بشأن التسكين الوظيفي بموجب أسس وشروط هيكل (اليمنيه) واعطاء كل الامتيازات التي يتحصل عليها عمال وموظفو (اليمنيه) لعمال (اليمدا) بما فيها علاوة غلاء المعيشة .

سكرتارية المجلس العمالي بمحافظة لحج :

مناقشة إنشاء مشروع صندوق تعاوني لسائقي سيارات الأجرة

الحوطه – من محمد السلامي

عقدت سكرتارية المجلس العمالي محافظة لحج اجتماعها الدوري مطلع هذا الاسبوع ، برئاسة الاخ محمد عبدالله الصلو سكرتير ثاني المجلس العمالي ، حيث ناقشت عددا من قضايا تتعلق بنشاط السكرتاريه والمجلس واللجان النقابيه في المحافظه .

كما ناقشت ايضا مشروع موازنة المجلس لعام ٩١م وتخصيص دعم للجان النقابيه لتسيير نشاطها ومشروع انشاء صندوق تعاوني خاص بسائقي وملاك سيارات الاجرة ، وايضا الوقوف امام أوضاع الكوادر المتفرغه والعامله لدى المجلس العمالي والاعداد والتحضير للدوره الانتخابيه الكامله للاطر النقابيه خلال العام القادم .

وفي ختام دورتها دعت السكرتاريه المجالس العماليه في المديريات واللجان النقابيه الى تعزيز دورها بين اوساط العاملين لما يخدم الحركه النقابيه وزياده تأثيرها في المجتمع .

شرطة لحج تحتجز خمسة طلاب بسيارات تهريب بلغ عنهم بتحطيم ١٥ قبرا

صوت العمال – خاص

احتجزت شرطة محافظة لحج يوم الاحد الماضي ، خمسة طلاب بعد ان ثبت قيامهم بتحطيم ١٥ قبرا في احدى المقابر بمدينة الحوطه .

وتفيد المعلومات ان هذا العمل ضمن سلسلة اعمال مماثله حدثت مؤخرا في المحافظه منها سرقة ساعات حائطيه ومكبرات صوت في اكثر من مسجد في الحوطه والقرى التابعه لها ولاتزال اجهزة التحقيق والتحري تواصل مهمتها في معرفة كافة التفاصيل حول هذا الحادث والحوادث الاخرى ومعرفة من يقف وراءها وتعتبر هذه الحادثه الاولى من نوعها في تاريخ مدينة الحوطه عاصمة محافظة لحج .

الوفد الشعبي الكويتي في عدن

يزور اليمن الآن وفد شعبي كويتي برئاسة الاخ احمد السقاف لعرض القضية الكويتية على الاوساط الرسمية والحزبية والجماهيرية..

وذكر بعض اعضاء الوفد الكويتي انهم سعداء لتعرفهم على حقيقة المشاعر الايجابية التي اظهرتها الاوساط الرسمية والشعبية اليمنية تجاه القضية الكويتية .

● يقام مساء يوم السبت القادم في قاعة جمال عبد الناصر بجامعة صنعاء مهرجاناً خطابياً وفنياً للتضامن مع الانتفاضة الفلسطينية التي تدخل عامها الرابع.

حدث النطقة وكرة الثلج الساخنة!

الحر السياسي

ازاء الاحداث الكبيره العارمه التي تجتاح الشعوب خلال مراحل منه من تطورها ، كالثورات الانقلابات وتتراجع الى الخلف او مؤقتا ، الاحداث اليوميه ، المطالبات الصعيده المكروره.

وازاء حدث دولي كازمه الخليج التي شغلت ومازالت العالم بأسره ، حتى يدث وكأنها الحدث الاكبر اثاره واشغالا للحقل الدولي منذ الحرب العالميه الثانيه ، ازاء هذا الحدث كنا نسى تجاهلنا مكرهين عددا من الاحداث الاقليميه والدوليه الهامه التي شغلت المجتمع الدولي ردحا من الزمن .

فحدث كالانفراج النسبي في ازمه الرهائنيه ، اوالتطور الفكري المسلح الذي يحيق بجمهوريه الصومال ونظام محمد سياد بري ، وتغير الوضع في ليبيريا ، واحداث جنوب افريقيا ... و ... و ... الخ من تلك الاحداث اصبحت لاتثير وسائل الاعلام بذات المستوى ولاتمنح مساحه الاثاره الصحفيه المعتاده.

لماذا يانرى نجم هذا الوضع ؟ ربما نصعب الاجابه على وجه التحديد عن المغزى الذي يختفي وراء كل ذلك ،لنعرف سر هذا التجاهل الاعلامي وربما بدث ازمة الخليج اشبه بكره الثلج التي كلما تكبر كلما تدحرجت نحو المنحدر ، ونحن نرصد تفاقم مضاعفاتها وطول مدتها .

ولكن المهم خلال كل هذه تلك من الاحداث ان اقدار الشعوب المنطقه ومصائرها هي تلك تلك الشعوب ،وان نتائج تجليات حركة الواقع فيها لايندفي ان تكون احجار شطرنج يحركها عيون مهره اتقنوا فن التحريك .

وبالقطع نقول ان التاريخ لايكرر نفسه ، واذا ماتيسر لبعض تكرار المأساه فان الشعوب المنطقه لن تنسى دروس الماضي ولاتعرضها في الانعتاق

في الندوة الاعلامية بعدن:

التأكيد على الترابط بين الثقافة والديمقراطية في الخطاب الثقافي

كتب مندوب صوت العمال

اختتمت يوم امس الاول واحده من المبادرات المميزه في الحقل الثقافي وذلك عندما اقامت وزارة الاعلام فرع محافظة عدن وبالتعاون مع اتحاد الادباء والكتاب اليمنيين ندوة هامه تحت شعار «المثقفون ودورهم في العمليه الابداعيه عبر وسائل الاعلام» للفتره من ١٦–١٨ ديسمبر ٩٠م وذلك في نادي ضباط الشرطه بجزيره العمال .

وقد حضر حفل افتتاح الندوة كل من الاخوة وكيل وزاره الاعلام فرع محافظة عدن والاخ مساعد الوكيل ود. عبدالله عبدالرحمن ممثلا لاتحاد الادباء والكتاب وعدد من المعنيين بالثقافه والعمل الصحافي والاعلامي وحشد من المثقفين .

وقد جرى التأكيد وعلى لسان اكثر من متحدث على الضرورة الموضوعيه لتلازم الحريه والديمقراطيه مع النتاج الثقافي، وفي هذا الاتجاه اشار الاخ سالم عمر حسين وكيل وزاره الاعلام قائلا يمكن ان تكون الندوه فاتحه لحوار اعلامي ولكنها ستكون فاشله اذا لم تؤسس للديمقراطيه كما اكد هذا المعنى الاخ علوي السقاف خلال ترأسه لأعمال اليوم الثاني من الندوة وهو يقول «ان غياب الحريه الاعلاميه يسبب كثيرا من الاضرار بالعملية التنمويه .

كما قدمت بحوثا ومداخلات من قبل عدد من الزملاء العاملين في الميدان الثقافي في اجهزة الاعلام والصحافه المحليه .

هذا المدير لايجب أن يبقى في التربية!

ص٤

شملان

ماء معدني طبيعي نقي

شركة أروى لصناعة المياه المعدنية صنعاء

وجهاً لوجه.. وعلى مدى أربع ساعات:

هموم النقابات.. والتآمر على الحركة النقابية

يطرحها النقابيون بعلانية أمام المكتب التنفيذي للاتحاد

● في العدد الماضي ، نشرنا الجزء الاول ، من هذا الرصد ، للقاء الموسع ، بين المكتب التنفيذي لاتحاد النقابات وسكرتاريات النقابات العامة ، والمجالس العمالية ، والذي جرى في قاعة الاجتماعات ، بمقر الاتحاد في عدن .

● وفي هذا العدد ، نستكمل نشر الجزء الثاني من مناقشات النقابيين وملاحظاتهم والتي طرحوها بعلانية امام المكتب التنفيذي .

(الجزء الثاني)

ماذا حقق المكتب التنفيذي من لقاءاته الأربعة مع رئيس الوزراء ؟

● لابد من استقلالية النقابات وترفض الوصايه على العمل النقابي .

● المطلوب تضامن جميع النقابات عند اعلان الاضرابات .. وكان الاجدر بان يتم ذلك عندما اضرب عمال صافر الذين جوبهوا من قبل رجال الامن !

● الرواتب لم ترتفع مقارنه بارتفاع سعر الدولار وهبوط سعر الدينار فما هو الحل ؟! ولماذا يربط كل شيء بأزمة الخليج ، والمطلوب معرفة من هو مستحق من المغتربين العائدين بالدعم لان بعضهم عاد ومعه اسطول من السيارات وآخر لايملك فلساً واحداً وعلى النقابات ان تشارك في الاشراف على ذلك !

● لماذا تخصم الضرائب على العاملين والموظفين بينما علاوة غلاء المعيشه لم تشمل الجميع ؟!

● المطلوب من ممثلي النقابات في مجلس النواب ان يعملوا على سرعة مناقشة قوانين وتشريعات العمل واصدارها !

● نرفض الوعود من الحكومه ونطلب اجراءات عملية !

● لانريد ان تعتقل النقابات وتشل حركتها بسبب اجراءات المكتب التنفيذي في تحديد مخصصاتها من الاشتراكات والتي للاسف حولتها الى معتقله بالفعل !

● يجب ان نسعى كنقابات لتحقيق الافضلية الآن في المعيشه، والضرائب والاسعار ، ولا نتمسك بافضليات ماقبل ٢٢ مايو .

● كيف نقنع العمال ، وادعموا صوت العمال :

● ياسين عبده قاسم – نقابه الخدمات العامة :

● اين موقع النقابات اليوم في ظل مايعتمل في المجتمع بعد الوحده وخاصة من الاجراءات التي تحسن حياه العمال والنقابات ؟!

● كيف نقنع العمال ، بالضرائب والخصميات وتحمل الاعباء ، ومراعاة ظروف البلاد والمسؤولون في طلعه وفي نزله وغارقون في الترف والانفاق وامتلاك سيارات (ابو دبه) ، نحن نريد فقط تثبيت الاسعار ودعم المواد الاساسيه ، ولانريد شيئاً غير ذلك من الحكومه والمسؤولين ؟!

● ليس معانا حكومه السركال ولكن معانا حكومة اكتوبر وسبتمبر وعلينا حماية الوحدة وان نعطي العمال حقوقهم .

● هناك تآمر على الحركه النقابيه وتفتيت العمل النقابي ، حيث يتم يوميا تشكيل نقابات خارج اطار النقابات ، كما يمارس العنف ضد العمل النقابي وتسلب حقوقهم النقابات !

● المطلوب دعم (صوت العمال) وتقدير العمال فيها ، الذين لايعملوا للحزب او المؤتمر ولكن للثوره اليمنيه والوحده اليمنيه ومواجهة الاخطاء والنواقص ، ونطالب النقابيين بقراءة ماتطرحه من قضايا تتعلق بحياة العمال والناس والنقابات وليس نقد الصحيفه !

● افربوا قليل

● عبدالولي – نقابه النفط :

● نرجو تحديد علاقات النقابات بالسلطه وهذه مهمة المكتب التنفيذي والحفاظ على القوانين التي تهم العمل والعمال .

● ماذا عمل المكتب التنفيذي بصدد اعتداء رجال الامن على عمال صافر المضربين ، وقد ضرب احد العمال في خشمه باعقاب البنادق !

● اقترح توزيع اعضاء المكتب التنفيذي على النقابات لتلمس همومها عن قرب بدلا من طرحها في الاجتماعات الموسعه بصوره عامة .. ونطلب من المكتب ان يقرب قليلاً من النقابات ، وان يحدد برنامجا للحركه النقابية بصدد القضايا المطلوب تحقيقها .

● مامصير النقابيين ؟!

● عمر محمد حسن – سكرتير المجلس العمالي م – ابين :

● بعد التوحيد لم يرسم اي برنامج للعمل النقابي ولم تحدد المهام حتى الان . ويبدو اننا اكتفينا بوحدة الحركة النقابيه .

● المطلوب استكمال البناء التنظيمي للنقابات والاتحاد على مستوى اليمن .

● اين دور الراحه واين النشاط الثقافي والتوجيه النفسي للعمال في عموم الوطن باعتبار برامجنا كانت شطريه والآن توحدنا ولابد من تحديد الوظيفه الدفاعيه للنقابات ، ولابد من وجود محامين وقانونيين للنقابات

● وعدت الحكومه بإعطاء الاتحاد ارضيه فمتى الحصول عليها ومتى البناء ، ومتى بايكون الشغل ؟!

● كيف نقنع الدوله بأخذ آراء الناس ولماذا النقابات لاتقنع الحكومه بذلك ؟

● ماهي الاستعدادات للدوره الانتخابيه وكيف ستحل قضية التفرغ ، فنحن حتى الآن لانعرف شيئاً ولانقدر نتصرف .

● في التسكين الوظيفي المفرغون محرومون من كل العلاوات فما هو مصير النقابيين المفرغين ؟!

● فقدان الثقة بالنقابات

● سالم عوض عمر – سكرتير عام نقابة التجارة والمصارف

● مادور ممثلي النقابات في مجلس النواب ، وقد دخل الانتخابات لعضوية مجلس الشعب سابقا ٢١ عضواً باسم النقابات فأين دورهم اليوم ؟

● نزلنا الى اللجان النقابيه ولمسنا ظاهرة الاحساس بها من قبل العمال .وهذه مشكلة كبيرة !

● نطالب المكتب التنفيذي بالجلوس مع فرع وزارة الماليه بعدن لحل مشكلة التأمين الجماعي على العاملين !

يتبع

رصد: عبدالله دهيس

هذا المدير لا يجب أن يبقى في التربية!

العلاقات التربويه بين مدير المدرسه واعضاء سلك التدريس من بديهياتها ان تكون علاقه يشوبها الود والاحترام المتبادل وأن لاتخرج من المجال التربوي في تنمية الروح الاخلاقية الكاملة لدى اعضاء الهيئة التعليمية في اي مدرسه من المدارس .

اما اذا خرجت هذه العلاقه عن قنواتها العاديه واصطدمت بسيل من عدم التفاهم وعدم الاحترام فحق لنا ان نقول :– «على الدنيا السلام» اذ كيف يكون القدوه هم من يسيئون الى هذه العلاقات الانسانيه القيمة .

خلاصة القول ان بعض مدراء المدارس مع اعتذاري للمحترمين منهم والقصد هنا ليس من يتحملون المسؤوليه بجدارة وسعة صدر وحنكه في التعامل الاخلاقي التربوي ولكن القصد ذلك النفر الذي تربى على «البلطجه» وشاءت الظروف ان يصعد الى احد هذه المراكز التربويه .

فكيف بالله ان يكون مدير مدرسة ويتلفظ بألفاظ «سوقيه» «شوارعيه» امام الهيئه التعليميه والتربويه في المدرسة ومن ثم يطلب من الجميع ان يحترموه وهو فاقد احترامه لنفسه «وفاقد الشيء لايعطيه» .

هذا ينطبق تماماً على مدير مدرسة الشهيد ثابت محسن «مبقمه» سابقاً في مديرية الشعب الذي يفخر انه يدير مدرسه «نموذجية» ولانعرف ماهو السبب الذي جعل المسؤولين في التربيه اختيار هذه المدرسه «كنموذجيه» هل لأن المدير نموذجي في تصرفاته غير التربويه والفاظه التي لاتمت الاخلاق بصله ام ان هناك سبباً ما في النفوس «وماقي النفوس في النفوس» ويدخل في اطار سر المهنه ..!

في احد اجتماعات الهيئه التعليميه في تلك المدرسه تلفظ هذا التربوي «القدير» والذي ترأسه بصفته مديراً لها بألفاظ لايصح ان تقال في هذا الاجتماع التربوي الا اذا كان المدير يعتقد انه لازال في الشارع وفي وسط «المقهايه» يتلفظ بما يحلو له منطلقاً من نزعاته «الـ .....»

هدد هذا المدير وتوعد مجموعة من المدرسات طالقاً عليهن الالفاظ التاليه: «حقيرات» «دنيئات» «عصابه» «خسيسات» «بأزبط ابوكم زباط» «وجيبوا رجالكم» يقصد بذلك بعض المدرسات اللاتي امتنعن عن الاشتراك في الصندوق الاجتماعي الذي انشأه داخل المدرسه علماً بانه قام بإصدار منشور داخلي لمن يرغب في الاشتراك طواعيه في هذا الصندوق ، وعندما لم تشترك بعض المدرسات قام بتهديدهن بانه سوف يلاحقهن في عملية الحضور والانصراف ولن يتعاون معهن على الاطلاق وسوف يعمل جاهداً لإقصائهن من المدرسه وتحويلهن الى مدارس أخرى !! يحدث ذلك تحت سمع وبصر اللجنه النقابيه في المدرسه وبقية الاشكال المدرسيه ونحن نتساءل اين دور هذه المنظمات جميعاً من هذه التصرفات ؟ واين نقابة المهن التعليميه منها ..؟!!

للمدير المذكور سابقاً بعض المشاكل في منظمة لجان الدفاع الشعبي في الحي الذي تقع فيه هذه المدرسه فقد سبق ان قام بضرب طفل صغير تلميذ في المدرسه وقد رفعت القضيه للجان وحققت معه فيها وانذرته بعدم تكرار فعلته هذه .

الغريب في هذا المدير انه باستمرار يشتم الطلاب بـ «الدين» و «الرب» كما هي عادته الصباحيه في الطابور او اثناء الاستراحات ويقوم بضربهم بالعصي والاغرب من ذلك ان المسؤولين في التربيه يعرفون كثيراً عن تصرفات هذا المدير «الـ ....» ولكنهم لايحركون ساكناً ولانعرف هل مفهوم التربيه يستند الى هذه التصرفات اللا مسؤوله والطفوليه ام ماذا ؟ وماخفي كان اعظم عن تصرفات هذا المدير !!

فيا أولي الامر في جبهة التربيه والتعليم بين أيديكم مستقبل أجيال قادمه حافظوا عليهم كمحافظتكم على حدقات اعينكم فانهم فلذات اكبادنا تمشي على الارض "وجزاكم الله خيرا . وفي انتظار وقفة مسؤولة مع هذا المدير وامثاله الذين يعيثون في التربيه والتعليم وبين اطفالنا وابنائنا فساداً .

عبدالله باوزير

حصاد الانتفاضة في أسبوع

إعداد التنسيقية الفلسطينية عدن

قسم الإعلام

تقرير «بتسليم» هدم ٣٧٠ منزلاً في الاراضي المحتله

● كشف تقرير صدر عن مركز المعلومات الاسرائيلي لحقوق الانسان في الاراضي المحتله .. «بتسليم» ان سلطات الاحتلال هدمت ٣٧٠ منزلا في الاراضي المحتله منذ بدء الانتفاضه .

واكد التقرير ان المحكمه العليا في اسرائيل تصادق بصوره تلقائيه على قرارات الهدم التي تصدرها المحاكم العسكريه الاحتلاليه في الوطن المحتل .

ومن الجدير ذكره ان اتفاقيه جنيف الرابعه تحظر وفق المادة ٥٣ على القوه المحتله هدم الممتلكات المنقوله وغير المنقوله والتي تعود ملكيتها فرديا او جماعيا الى اشخاص خاصين .

خط جوي جديد لنقل اليهود السوفيات مباشره الى فلسطين المحتله

● كشفت الانباء الوارده من الوطن المحتل ان خطا جويا جديدا من المنتظر تشغيله لنقل اليهود السوفيات مباشره من موسكو الى تل ابيب .

وتقول صحيفة هارتس الاسرائيليه انه من المقرر تدشين الخط المباشر في العاشر من هذا الشهر وستكون اول رحله على متن طائره سوفياتيه من طراز ايليوشن ٧٦ ونقلت الصحيفه عن مناحيم لوبر مدير شركة لوبر الاسرائيليه الخاصه للطيران ان الموضوع ينتظر مصادقة مدير الطيران المدني الاسرائيلي في وزارة المواصلات .

واضاف لوبر انه سيتم تسيير ثلاث رحلات اسبوعيه عن طريق شركة الطيران السوفياتيه وان المرحله الاولى تشتمل على تسيير ١٥ رحله شحن جويه .

فصل اربعه من اعضاء لجنة الطلاب العرب وطالبتين يهوديتين من جامعة حيفا

● على خلفية الاحتفال باعلان الاستقلال الفلسطيني قررت الادارة الصهيونيه في جامعة حيفا فصل اربعه من اعضاء لجنه الطلاب العرب الفلسطينيين في الجامعه وطالبتين يهوديتين وذلك بـ ادانتهما المحكمه التأديبيه للجامعه بتهمه التظاهر ورفع شعارات في حرم الجامعه في الخامس عشر من شهر تشرين الثاني الماضي بمناسبه عيد الاستقلال الفلسطيني .

الشروع في تجديد البطاقات الخضراء لآلاف المعتقلين

● في اطار السياسه التعسفيه الاسرائيليه شرعت سلطات الاحتلال في تجديد بطاقة الخضراء لآلاف المعتقلين ... حيث تقضي هذه البطاقات حامليها من مغادرة اماكن اقامتهم او دخول مدينة القدس وفلسطين المحتله عام ٤٨ .

استشهاد مواطنه بالرصاص في القدس اثر طعنها جنديا

● استشهدت مواطنه فلسطينيه بمدينه القدس يوم ١٢ برصاص جنود الاحتلال اثر طعنها لاثنين من جنود ... في باب العمود وسط القدس واكدت مصادرنا ان افراد ... العدو قد اصيبوا بحالة هيستيريه واخذوا يطلقون النار عشوائيا مما ادى الى اصابة شابين بالرصاص ، وقد كانت حصيلة المواجهات مع قوات الاحتلال الصهيوني في هذا اليوم في انحاء الوطن المحتل اضافة ٧٠ مواطنا بالرصاص والضرب .

تمديد فتره اغلاق الجامعات الفلسطينيه

● قررت سلطات الاحتلال تمديد فتره اغلاق اربع جامعات في الضفه الغربيه لمده ثلاثة اشهر اضافيه بحجة ما اسمته بوقوع اعمال مقاومه فيها بعد ان كانت قد اغلقتها في ديسمبر عام ١٩٨٧م .

حاتم

علي محمد نعمان يوضح: ليس لي أي ارتباط بحزب جبهة التحرير

طالعتنا صحيفه صوت العمال في عددها (٩٨) بتاريخ ٦–١٢–٩٠ وبالصفحه الثانيه تحديدا بخبر تحت عنوان حزب جبهة التحرير بكافة تشكيلاتها يختتم مؤتمره الوطني الاول وينتخب قياداته الجديده .

وبما ان اسمي قد ورد ضمن المنتخبين للامانه العامه للحزب كأمين لمكتب الشئون السياسيه، فقد وجدت ان من حقي التوضيح على هذا الجانب وماورد في الصحيفه فبالقدر الذي يرى المرء ان دوره النضالي مازال رصيدا باقيا في ذاكرة المناضلين وهذا النضال الذي كان لي الشرف بأن اناله من خلال جيش التحرير حتى تحقق بتضحيات ونضال كل القوى الثورية الشريفه جلاء المستعمرين عن الجزء الجنوبي من الوطن .

فإنني أود ان أوضح بأني لم أكلف احداً بترشيحي لأي موقع قيادي واضافة الى انه ليس لي الآن اي ارتباط تنظيمي او سياسي بحزب جبهة التحرير بكافة تشكيلاتها وان موقفي من خلال قناعتي الفكريه والسياسيه في اطار «التنظيم الوحدوي الشعبي الناصري» .

ولهذا لزم الايضاح والله الموفق .

علي محمد نعمان

١٢–١٢–٩٠م

تعزي اللجنه النقابيه وادارة مدرسة ٩ يونيو بوفاة النقابي البارز الاستاذ ياسين سيف سعسان اثر نوبه قلبيه مفاجئه والفقيد من الرعيل الاول في قيادة نقابة المهن التعليميه ونقابة المعلمين سابقا منذ الستينات حيث شغل عضوا في سكرتارية النقابة منذ ١٩٦٩م وامينا للمال للنقابه العامة . وساهم في العديد من الانشطه التي نظمتها النقابه على الصعيدين التربوي والنقابي وكان مثالا للاخلاص والوفاء للنقابة والعاملين في حقل التربيه والتعليم وللحركة النقابية العماليه اليمنيه . وقد تم تكريمه في عام ١٩٨٩م في المهرجان الذي اقامته النقابة بمناسبة يوم العلم كقيادي من الرعيل الاول في النقابه ان اللجنه النقابيه وادارة المدرسه وهي تتذكر مآثر الفقيد تعرب عن حزنها العميق لهذا المصاب الجلل . لرفقيد الرحمه ولذويه الصبر والسلوان

● موظفو وموظفات الشركه اليمنيه للنقل البري يعزون الاخ محمد سالم عبدالله وكيل وزارة النقل للشؤون الماليه والاداريه بوفاة حرمه . للفقيده الرحمه ولأهلها وذويها الصبر والسلوان وانا لله وانا اليه راجعون .

تهان

● تهنيء هيئة تحرير صحيفة (صوت العمال) الاخ ياسين احمد صالح بمناسبة زفاف ابنته احلام على الشاب ايمن محمد ناصر ..

وتتمنى للعروسين حياة سعيده وعقبال البكاري والف مبروك .

● يهنيء الاخ فارس صادق والاخ عزيز صادق وكذلك الاصدقاء عبده محمد وناصر ومحمد وجمال عبده احمد يهنئون صديقهم الشاب سمير صادق غالب بمناسبة زفافه فالف مبروك وعقبال الفرحه الكبرى .

● عائشة فيصل وفاروق محمد سعيد هيثم ومنال علي سالم وحرم عبدالله علي قاسم وام هاني احمد عبدالواحد فالف مبروك وعقبال البكاري .

● تهنيء الزميلات مريم علي و لول قاسم و وفاء و ياسمين العماري و انتصار عبدالباقي و ناديه اللبني واسرة صحيفة (صوت العمال) الزميله سلوى عبدالحق بمناسبة عقد قرانها على الشاب انيس عبدالحاكم فالف مبروك وعقبال المزيد من الافراح ..

● يهنيء انيس عبدالحاكم فارس واحمد ونهير ورياض ولطفي وعدنان واحمد حنش اخاهم سامي وزيرامداد بمناسبة عقد قرانه فالف مبروك وعقبال وجميع الاهل والاصدقاء يهنئون يمنى فيصل عيثم بمناسبة عيد ميلادها الرابع عشر فالف مبروك يايمنى وعقبال مائة سنه .

إعلان

ترغب المؤسسه الوطنيه لتسويق الاسماك في بيع قطع غيار جديدة لسيارات قبات وعلى من يرغب بشراء ذلك تقديم عرض مغلق لرجنة بيع قطع الغيار في ادارة المؤسسه الواقعه في ميناء الاصطياد ثلاجه ٢٠٠٠ طن خلال الفتره من ٢٨ديسمبر ٩٠م وحتى ٢٥–١٢–١٩٩٠ ويمكن معاينة قطع الغيار اثناء اوقات الدوام الرسمي مع الكشوفات التفصيليه لقطع الغيار على ان يودع مبلغ مالي وقدره ١٠٪ من قيمة العرض المقدم كضمان يعاد في حالة عدم قبول العرض . ولن يقبل اي عرض يقدم بعد الفتره المحدده .

قف .. لكي لا تخرج...

تتمة ص ٥

جانب الحق العربي ، ومن اجل احباط كل تلك المخططات التآمريه الموجهة ضد امتنا العربيه جنبا الى جنب مع كل القوى الخيره في الوطن العربي والانظمه الوطنيه والديمقراطيه العربيه ، وكل القوى الخيره في العالم .

ان المخططات الجديده تتطلب صمود كل الوطنيين العرب ، وتطوير نضالاتها ، وتحالفاتها المبدئيه ، بما يخدم اسقاط تلك المخططات التي شرع في تنفيذها منذ وعد بلفور وهي تتجدد اليوم باشكال جديده ، وتحت مبررات مختلفه . كما يتطلب دعم وتعزيز المشاركه الواسعه لجماهير امتنا العربيه في عملية التصدي الحاليه ، والقادمه وبما يحقق الانتصار الكامل لأمتنا العربيه ، وسحب الثروات الاجنبيه كما يجب في الوقت نفسه تعزيز أواصر الصداقه الكفاحيه بين امتنا العربيه وشعوب العالم قاطبه .

هل يعقل ان تحرص اوربا بزعامة واشنطن وتدفع بكل قواتها الحربيه والياتها العسكريه المدمره وتعلن تهديداتها المتكرره لتأديب العراق وتقبله درسا في التاريخ المعاصر لخروجه عن المعتاد حباً في سواد عيون اية دولة عربية ؟؟ !! وفي الوقت نفسه تترك هذه الدول بكل جبروتها وامكانياتها المختلفه وتستخدم كل قواتها وتأثيراتها لبقاء واستمرار الكيان الصهيوني الاستيطاني في الاراضي العربيه الفلسطينيه بالقوه وبالحديد والنار منذ عام ١٩٤٨م .. وهذان الموقفان يذكرانني بموقف امريكا في وقت سابق مع الاسلام في افغانستان وضد الاسلام في ايران !! فيا للعجب في زمن العجائب والغرائب !!

لأن الاستعمار الانجلو امريكي في مؤامراته والتي تستهدف اسقاط اية قوة عربيه في المنطقه ، واضعاف القوه والطاقه الثوريه وتقليص امتدادها ، علينا ان ندرك ابعادها بدقة ونوصلها لجماهير العربيه بحقائقها وخطوطها لكي نقطع الطريق على الاستمرار في تنفيذها .

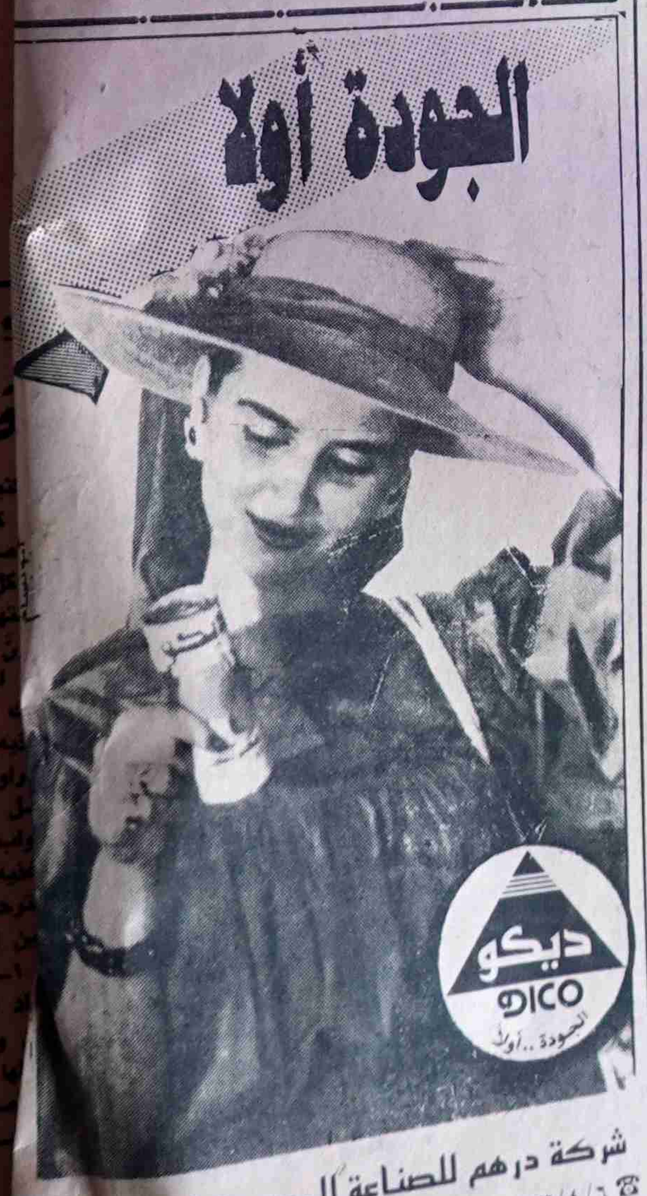

شركة درهم للصناعة المحدودة / الحديدة

☎ ٣١١٠٧٥٣/٤/٦ فاكس ٢١١٥٧ (٠٣) ص.ب ٣٦٦٧ الحديدة

ج . م . ي

بسم الله الرحمن الرحيم

أهلاً وسهلاً.. دكباش يرحب بكم

الآن في تعز

دكباش الوجبة السريعة.. أشهى بروست - عصائر طازجة - سندويتشات متنوعة مقبلات - شوربه لذيذة .. خدماتنا تمتد حتى الساعة الثانية عشر ليلاً.

نتقدم بكل آيات الشكر والتقدير الجزيل لكل زبائننا الكرام الذين تفضلوا بزيارتنا .. نتمنى أن نقدم لكم خدمة ممتازة ؟

مع تحيات دكباش للوجبة السريعة .. شارع / بنك التسليف الزراعي .. ☎ ٢٢٢١٣٢

"فكيف القرية.. عدن"؟!

فاطمه محمد بن محمد

روى لي احد اساتذه الصحافه ... واحد السياسيين الذين ... من الجنوب بعد الاستقلال ... جمعته ذات مرة جلسة قات مع ... من الاصدقاء بمن فيهم ... مسؤولي (تعز) التي كان يقطنها ... وتشعب الحديث بينهم وذكر ... (علي محمد لقمان) . فاذا ... يبدي ضيقه واستياءه ... الاستاذ (لقمان) ومن مقورته ... يرددها دائما كلما سئل عن ... فتكون اجابته : «مازلت نزيل ... مفسرا هذه المقوله ... تعكس النظرة الشطرية ... وانها ... وانها ... الخ ... فما كان من استاذنا الا ان ... حديث المسؤول .... حتى ... تفسيرات شتى ... وقال به :

... الامر لايحتمل كل هذه ... والابعاد التي ذهبت اليها ... ودعني اضرب لك مثلا ... ليس المواطن اليمني مهما ... وطاف بلاد الله الواسعة ، ... (قريته) مثله امامه لاتفارق ... عينيه ، تسكن قلبه وفؤاده ... بعود الى الوطن ... فان ... مايفعله هو ان يتوجه فور ... الى (قريته) مهما كانت ... ، وبلا ماء ، ولا انارة ، وبلا ... معبده وقد يركب الراحلة ... انه يصر على ان يصل الى ... الى (مسقط راسه) ، الى ... اسرته و (منزله) و .. و ...؟!

قال المسؤول : نعم هو ذاك ... الجمال المحروسه بتعويذه ، ام ... تهدهد طفلها ...

● اننا لانحلم ، بل نعلن ايماننا العميق ،وعزمنا الاكيد .. بان تظل (عدن) مشكاة النور ، والحق ، والهدى مئذنة العدل ، ونخلة العطاء ، وكف الحنان ،وحضن الامان ..

● ان تظل (عدن) حمامتنا التي (مزقتها الرماح ولم تنبسط) .

● (عدن) مدينتنا التي بحجم السماء ، تتسع لاحلامنا واهالنا ، وطموحاتنا التي نسطرها وشما على صفحة خدها .

● (عدن) مدينتنا التي بحجم البحر الذي يحتضنها فيغسل همومنا وآلامنا وجراحنا ، التي كبلنا بها مدينة (الحب والجمال) ...

● لانها كذلك .. فانه من حقنا ان نغضب مثل موج بحرها في شهر (اب) حينما نصطدم باكوام القمامة المبعثرة على طول الرصيف ، او تغرق اقدامنا في (بالوعة) تفجرت اوسدت مناهلها .

● من حقنا ان نقول : ان العبء اصبح ثقيلا على جهات الامن في حفظ امن المحافظة ونظامها مادامت الجهات الاخرى تقف مكتوفة الايدي مابين يائسة وبائسه، ومتحذلقه و..

● سنظل نشعر بالخوف على (عدن) مادامت خلافات اطرافها ومسؤوليها اصبحت تنعكس على العمل ، تحت مبررات شتى ، حينا (الازدواجية) وحينا (اختلاط الحابل بالنابل) ...

● انها دعوة صادقه نوجهها الى كل الذين يحبون (عدن) ، ويعشقون (عدن) ، ويحملونها لؤلؤة في الاحداق ، ونقول لهم :

(انها عدن ،قرية حبنا ، واحلامنا وفرحنا .....

فلا تخذلوها ، فكفاها استشى وشجن .

ولكن : (العصفوره) جزء من اليمن ... وليست منفى اوغربه ؟!

قال .. فقلت له : دعني اكمل :

(اليس المواطن الذي يعمل في (صنعاء) وقبلها في (عدن) او (تعز) او (الحديده) يصر على ان يقضي اجازته في (قريته) ، وان يقضي الاعياد فيها ،حتى ولو كان يعيش في المدينه مع اسرته ؟

فقال المسؤول : نعم ...

فقال الاستاذ : «فكيف اذن والقريه (عدن) .. ؟».

اجل .. فكيف والقرية (عدن) ؟!!

تذكرت هذه الروايه واذا اتابع الكتابات المختلفه هذه الايام ... والتي بلغت حدتها الذروه كلها حول ماآلت اليه (عدن) ..

ولقد عجبت بقدرماعجبت ... عن تلك الكتابات التي اتهمت كل الذين اعلنوا احتجاجهم عن وضع (عدن) بانهم انفصاليون ، وانشطاريون ومناطقيون .. الخ تماما كما حدث للاستاذ (لقمان) .

ومع هذا فاننا نقولها بملء الفم ... انها تهمه تشرف مادامت المنطقة او القرية او الشطر هي (عدن) !!

● (عدن) بوابة فرحنا القادم مثلما كانت بوابة جرحنا المفتوح بحجم الوطن .

● نصر ان تكون (عدن) فوهة البركان المغطى بوردة ، ومغارة

مندق الباب حصل جواب

سالم عمر علي

رئيس الاتحاد اليافعي وامين عام المنظمة الثورية لتحرير جنوب اليمن «سابقاً»

من خلال مطالعتي «صوت العمال» كإعادة اسبوعيا قرأت ـ عدد ٩٩٩ صادر في ١٣-١٢-٩٠م تعقيبا للاخ محفوظ احمد عمر في «يوم في شهر في سنه» دافع فيه عن الجمعيه العدنيه واتهم بالانفصاليه لكل من جمعية ابناء يافع ، الضالع ، حضرموت ، بني حماد ، الاعبوس والاعروق الخ .

لن ارد على تهجمه لشخص الزميل الصحفي حسن عبدالوارث لانه من خلال معرفتنا به عبر الصحافة قادر على الدفاع عن نفسه واذا كان كما زعم انه صغير في السن فإنه في نظرنا كبير في العقل ولديه الكفاءات والمؤهلات الصحفيه . ويكفيه فخرا انه من جيل الثورتين السبتمبريه والاكتوبريه وايضا من جيل دولة الوحدة اليمنيه ، وكذا فانه يختلف تماما عما يكتبه وينشره من مواضيع قيمه ومفيده ويعكس ماكان ينشر لبعض الصحفيين في الصحف المحليه ايام زمان وليس بعيدا في ابان مرحلة الكفاح المسلح .

اما بصدد زعمه بانفصالية الجمعيات التي كانت على الساحه في السابق فانه يبدو ان معرفته قليله اذا لم اقل عديمه لمعرفة دورها ونشاطها وبعكس الجمعيه العدنيه التي اكد هو نفسه انها انفصاليه ، واود ان اهمس له عن بعض جوانب النشاط للاتحاد اليافعي سابقا وهذا الاسم هو الصحيح والعكس ماذكره جمعية ابناء يافع .

ان الاتحاد اليافعي لازال في ذاكرة الجميع من الوطنيين وتاريخه يعتبر جزء من تاريخ الثورة ، وبالاستطاع تاليف اكثر من مجلد عن مختلف انشطته واعماله الوطنيه .

وبالعدد الهائل والكبير في عضويته تمكن من افراز عدد كبير من العناصر الثوريه الشابه وتشكلت منه التنظيم السري الذي عرف في بداية الستينات بالمنظمه الثوريه لتحرير جنوب اليمن المحتل الذي كان من ضمن اهدافها الكفاح المسلح ضد الوجود الاستعماري البريطاني في البلد وفيما بعد كانت من احدى الفصائل التي منها تأسست الجبهة القوميه والتي خاضت معركة التحرير مع جماهير شعبنا وحققت الاستقلال بقوة البندقيه في الثلاثين من نوفمبر عام ٦٧م .

كان الاتحاد اليافعي اجتماعيا في الشكل وسياسيا في الجوهر وله كانت الكثير من الفروع داخليا بعدن ، المعلا ، الشيخ عثمان المنصوره ، البريقه ، ابين ويافع ومختلف الفروع الاخرى خارجيا في الخليج والسعوديه وامريكا وبريطانيا وكان يعتبر الواجهه العلنيه للجبهة القوميه اعلاميا داخل وخارج البرد وسخرت كل موارده الماليه وما عنده من مواد منقوله وثابته لصالح الثوره والكثير من المنشورات والتعاميم وغيرها كانت تطبع وتنسخ في مقراته ، واحيانا كان المأوى والملجأ لكثير من فدائيي الثورة وعقدت فيه الاجتماعات واللقاءات لقيادة انذاك وتمت فيه المشاورات واللقاءات لتشكيل اول حكومه وطنيه قامت بعد الاستقلال .

وعن نشاطه تجاه ثورة ٢٦ سبتمبر فقد زج بالكثير من عناصره في صفوف المقاتلين دفاعا عن الثورة والبعض منهم قد استشهد انذاك وفي مرحلة الكفاح المسلح ضد بريطانيا ووجودها في بلادنا فقد استشهد من عضويته كل من الشهيد علي سالم يافعي عبدالرب بن عبدالرب والفقيد عبدالقوي محمد القديمي وآخرون وكذا بعد الاستقلال ومنهم الشهيد محمد صالح مطيع وبطل اليمن ثابت عبد وحسين قماطه ومحمد ناجي بن شجاع وسالم محمد الناخبي وصف طويل اخر من الثوريين ، ايضا من اجل المعرفه لان هذا تاريخ فان الاحياء لازالوا يعدون بالآلاف ومنهم الآن في دولة الوحدة في القياده السياسيه والنيابيه والتنفيذيه .

وما اوردته ليس الا النزر اليسير لتاريخ ونشاط الاتحاد اليافعي سابقا ناهيك عن النشاط الملموس في الجانب الثقافي والتربوي والاجتماعي والسياسي اثناء فترة الكفاح المسلح وبعد الاستقلال .

وكذا بقية الجمعيات التي ذكرتها في تعقيبك كل لها دورها ونشاطها في العمل الوطني وليس من البديهي عدها اواتهامك لها بالانفصاليه وعلى سبيل المثال جمعية ابناء الضالع سابقا التي من البديهي ان تهتدي بها بعضويه الشهداء علي عنتر وعلي شائع وغيرهم ودورها في مختلف الجوانب اضف الى ذلك الجمعيات الاخرى التي كان هدفها محاربة الجهل والتخلف ابان الحكم الامامي الاستبدادي .

وللعلم ان كل تلك الجمعيات كان يضمها اتحاد النقابات الاجتماعيه في تلك الحقبه من التاريخ ومن ابرز انشطته ارسال وفد ممثل عن كل التنظيمات الشعبيه الى ارض الكنانه ومقابلته الزعيم الرئيس عبدالناصر وطلب مناصرته ومؤازرته في الدعم المادي والمعنوي لثورة في بلادنا .

اما الجمعيه العدنيه وزعمك لها بانها آوت الزبيري والنعمان والموشكي فانه يشرفنا هذا واذا كنت تحب عدن مره فنحن نحبها الف مليون مرة .

ومن المستحسن حاضرا ومستقبلا ان لانتطرق او ندخل بالحديث عن الجمعيه العدنيه وخلينا بالمثل الشعبي القائل اهل مكه اخبر باشعابها ، ومن المفيد لنا ان نغب عن تاريخنا كيمنيين ونقراء ونتمعن فيه التاريخ القديم والوسيط والحديث والمعاصر من دوله معين وحتى الجمهوريه اليمنيه ونتمنى الاخ الرئيس علي عبدالله صالح ان اعادة الوحدة اليمنيه هي اعادة البيت اليمني ، وكذا مقاله نائبه الاخ علي سالم البيض بانه من اجل وحدة اليمن ودولة اليمن فان التضحيه ليست فقط بالمنصب بل اذا ادى الامر بالتضحيه جسديا .

والآن يتطلب منا اكثر من اي وقت مضى ان نتجه كلنا ونطور بلدنا اليمن بالوحدة والعلم والمعرفه وتظل اليمن زهرة متفتحه عطرة خضراء ونعيد لها تسميتها اليمن الخضراء اليمن السعيد .

ما الذي يحدث في ثانوية بلقيس ؟!

قدم الى مبنى الصحيفة هذا الاسبوع جمع غفير من طلبة ثانوية بلقيس بالشيخ عثمان حاملين معهم اغرب قضية تربويه ، اطرافها طالب (مثال) للاخلاق والمسؤولية حسب شهاداته المدرسية والشبابيه ومدير يستدعي الشرطة لاعتقال طلابه وضابط يقتحم (بسيارة وعسكر) .

مبنى المدرسة لاعتقال الطلاب !! كيف حدث ذلك ؟

مربية الصف : «يا انا ياهو» !!

● قام مدير ثانوية بلقيس بالشيخ عثمان (احمد سعيد عبده) بنقل الطالب (ماهر غازي ناجي) الى شعبة اخرى بناء على رغبة مربية الشعبه التي يدرس فيها منذ سنوات اربع وذلك حين خيرت المديد بين بقائها اوبقاء الطالب ، والسبب ان الطالب الذي هو سكرتير اشيد في الثانويه كان قد طرح بعض الملاحظات على المدرسه خلال اجتماعات مجلس المدرسة العام الماضي ...

كما تم نقل زميله (خالد محمد حسين) معه ، فما كان من الطالبين الا ان رفضا هذا النقل ، واعتبراه قرارا تعسفيا فماذا فعل المدير ؟!

جنود يقتحمون المدرسه :

قام مدير المدرسة باستدعاء الشرطة ، والتي كانت على موعد للقيام بمهمتها على اكمل وجه ، حيث قام ضابط ويدعى (خيري) باقتحام المدرسة مع جنوده واخذ الطالبين الى مركز الشرطه امام مرأى ومسمع الطلاب الذين ازعجهم هذا المنظر ، فتوجهوا الى مدير التربية فشرحوا له ماحدث مستغيثين به ، طالبين التدخل من قبله لكنه خذ لهم ، وقال القضية في الشرطه .... اربعة ايام متتالية والضابط يحضر وسيارته والجنود ويأخذ الطالبين الى الشرطة في الثامنه صباحا ويطلق سراحهم في الواحده ظهرا ... وخلق جوا مرعبا للطالبين تحت ذريعة (انتما متهمان بقضية سياسيه) .

قائد الشرطة يحيل القضية للتربيه !!

● حمل ولي امر الطالب (ماهر) شهادات وملفات ابنه وتوجه بها الى مدير الشرطه بالشيخ عثمان ، الذي وجه بدور مرسالة الى مدير التربيه - الشعب ،لمعرفة القضية كاملة ، وحيثها جذريا بعيدا عن اروقة الشرطة .

● من جهتها كانت قيادة (اشيد) بالمحافظة قد طلبت من مدير التربيه (الشعب) التدخل لسحب القضية من الشرطة وحلها في الاطر التربوية

● الضابط صديقي : - اتضح خلال الايام الاربعه للطالبين في الشرطه ان الضابط (خيري) تربطه علاقه صداقه وجيره مع المدير (احمد سعيد عبده) وقد قالها المدير صراحة (الضابط صديقي) ....

ونقل الطالب ماهر !

● وبالرغم من كل ماحدث فان مدير (بلقيس) اصر على نقل الطالب (ماهر) الى مدرسة اخرى ، ونعم الحل !!

الطلبة يتهمون المدير بالفتنه بينهم !!

عشرات الطلاب الذين التقيناهم اكدوا ان ماحدث من قبل المدير ماهو الا تتويج لسلسلة من الممارسات اللا تربوية التي قام بها خلال الفترة الماضية . ومنها محاولاته المستمرة اشعال الفتنه بين الطلاب حيث حول قاعة اجتماعات (اشيد) الى مسجد للصلاة ، (علما ان المسجد بجانب المدرسة) ، متوقعا بذلك رفض الاشيديين وبالتالي الاشتباك بين الطلاب ، ولكن قيادة اشيد بالمدرسة كانت واعية فوافقت على تسليم القاعة (للمصلين) .....

● ان ممارسات هذا المدير قد ظهرت نتائجها على مستوى الطلبه ومستوى الدراسة والنشاط المدرسي فالفشل العام الدراسي المنصرم بلغ (الف وخمسمائة طالب) وهي نسبه لم تشهدها المدرسة من قبل ، واما نشاط المدرسة فلا يذكر رغم انه يتم صرف اربعمائة دينارا شهريا للنشاط المدرسي ....

ولنا ان نتساءل : -

احد الطلاب انهى الحديث بأسئلته التالية :

ماهو موقف مدير الشرطة من تصرفات هذا الضابط ؟!

● وهل انتهت كل المشاكل في البلاد حتى لايبقى امام الشرطة الا انتهاك المدارس ؟!

● ولماذا لم يستدع ولي امر الطالب كماهو متعارف عليه ؟!

● جميعنا في انتظار الاجابة السريعه !

قاضيه تحبس مواطنا بسبب «صوت العمال»

● امرت قاضيه في محكمة الميناء بالتواهي من مركز الشرطه يوم السبت الماضي باحتجاز المواطن عقيل عبدالرحمن لـ ٢٤ ساعه والسبب كما اوردته القاضيه في مذكرتها للشرطه ان المواطن هدد بالنشر في صوت العمال حول «مارتآه» انه خرق قامت به القاضيه لقانون الاسرة .

اوامر للنيابه في تعز بالقبض على متهم بالقتل .. لاتنفذ

● افرجت نيابة غرب تعز عن متهم بالقتل الخطأ وابقت آخر في وقت لم تجر اي تحقيق لتتبين ايا منهما تسبب في القتل الخطأ

وكان المتهمان قد تبادلا اطلاق النار فيما بينهما واسفرت الواقعه عن مقتل مواطن لم تكن له علاقه بالحادث كما لم يعرف اي من المتهمين كان وراء مقتله الغريب في الامر ان وكيلا عين مؤخرا للنيابه اطلع على ملف القضيه واصدر اوامر عدة الى ادارة امن اللواء بالقبض على المتهم الذي تم الافراج عنه لكن اوامره لم تنفذ بينما الاخر ويدعى احمد منصر السياغي لازال نزيلا في السجن المركزي بتعز .

استغلال مشروع للمياه للكسب الشخصي

● نصب افراد انفسهم على مشروع مياه اقامته الدوله مجانا في وادي الجوازعه بالقبيطه لواء تعز والاستحواذ على الماء لقاء مئة ريال تدفع لهم شهريا من كل بيت ،كما يقومون حاليا بتسجيل اسماء المواطنين للحصول على الفي ريال من كل بيت بهدف الحصول على مزيد من الاموال . المعروف ان ٣٦٠ بيت تنتفع بالمشروع والذي اقيم من قبل مشروع المرتفعات الجنوبيه حيث تم مد شبكة المياه الى قرى ولم تستكمل الى قرى أخرى .

في التلفزيون اعلان وصفقه !!

● في تلفزيون القناة الثانيه جرى اذاعة اعلان مصور لاحد التجار لمدة عشرين دقيقه دفع التاجر مقابله (بالمقايضه) ١٠٠ كاست فيديو جديده سعر الواحد منها سته دولارات، بينما لايقل سعر عرض الاعلان عن ٣٠٠ الف ريال ، مقارنة باسعار اعلانات القناة الاولى. يقال ان موقع الاتفاقيه عن التاجر تربطه علاقه قرابه باحد المسئولين عن القناة الثانيه وان تلك القرابة لعبت دورا في تخفيض قيمة سعر الإعلان .

معهد تتوقف الدراسه فيه بسبب العجز

● لازالت الدراسه متوقفه في معهد ابومدين بمحافظه لحج بسبب العجز الكبير لديه ولديون مرافق وتعاونيات عليه ، وتفيد المعلومات ان وزارة العمل والتدريب المهني كانت قد شكلت لجنه للتحقيق في كافة اوضاع المعهد .

وعلمت صوت العمال ، كذلك ان رواتب العاملين في المعهد قد عرقلت خلال شهر اكتوبر من قبل الخزانه والقضيه مازالت معلقه .

● تواصلاً للسرقات المتكررة في مشفى الحوطه ، والتي ينبغي التحقيق فيها وان يمثل مرتكبوها لمحاسبه والعقاب ، فقد تم مؤخرا سرقه (اثنين رؤوس) لاسطوانات البوتاجاز الخاصة بالمطبخ وبسببها اغلق المطبخ ثلاثة ايام ...

وتم شراء غذاء المرضى من احد المطاعم الشعبيه .. والمعلوم ان ادارة المستشفى قد تقدمت بطلب الى قيادة الشرطه وادارة الخدمات الصحية بالمحافظة بضرورة ايجاد حراسة للحفاظ على الملكيه العامه .

هذا وقد تناولت (صوت العمال) في هذه الزاويه الاسبوع الماضي حالات السرقه المشابهة التي حدثت في هذا المستشفى ايضا !

أموال الدعم المستقطعة من رواتب موظفي الدولة.. أين ذهبت ؟

توجه المواطنان حسين علي البدر وسعيد عبدالله احمد من محافظة المهره بمذكرة يستفسران فيها مدير مكتب وزارة الماليه بالمحافظه عن مصير مبلغ الوديعتين الخاصتين باضرار العاصمه عدن والمستقطعه عام ٨٦م من رواتب واجور الموظفين والعاملين في اجهزة الدوله وكذا الاموال المستقطعه ايضا لدعم جمهوريه ارمينيا السوفيتيه التي تعرضت لزلزال ووصلت وديعتها في محافظة المهره قرابة نصف مليون درهم وطالبا بمعرفة وجهة تلك المبالغ ورأي وزير الماليه بالامر .

المذكرة اشارت ايضا الى اشاعه تتردد في المهرة حول ان تلك المبالغ قد تم تقاسمها في المحافظه بين مسئولين اثنين قبل قيام الوحدة بعشرة ايام .

الجدير بالذكر ان مبالغ قد تم استقطاعها من كل الموظفين والعاملين في المحافظات الجنوبيه للغرض نفسه دون ان يتم اعلام المواطنين فيما بعد تفصيليا باوجه صرفها ، او تسليمها لمن استهدفهم الدعم.

لقطات

● قسم الحسابات في ادارة التربيه والتعليم مخفر يسير العمل فيه بصورة لاترضي المدرسين المتعاملين مع هذا القسم ، حيث يعانون الأمرين من جراء تأخير الرواتب وما يترتب عن ذلك من احداث قلق والحاق مشاكل لاحصر لها لقطاع واسع منهم والمشكلة ان هذا القسم يترصد بعض المدارس فيعمد الى تاخير اعداد فواتيرها حتى ينتصف الشهر التالي وبعد ان تكون المدارس الاخرى قد تسلمت رواتب مدرسيها وتحديدا يترصد القسم ثانوية جعار لاسباب نجهلها مما حمل ادارة المدرسه على القيام باضراب في الشهر الماضي احتجاجا على تصرفات مزاجيه وعناء لبعض مسؤولي القسم الذين لم يجدوا من يحاسبهم ، فهل من محاسبه).

● مع ازدياد اعداد العائدين من المهجر .. امتلأت الطرقات والشوارع بالسيارات في كثير من المدن بصورة لاتتناسب والمقدرة الاستيعابيه يضاف الى ذلك عدم التزام بعضهم بلوائح وارشادات المرور حيث ينطلقون بسرعة الصواريخ في الشوارع المكتظه بالمارة وحتى في الازقه الضيقه التي لاتسير فيها السيارة الابتؤدة وتمهل نجدهم يقودون مركباتهم كما لو كانوا في طريق صحراوي فيرعبون الكبار قبل الصغار

ولانريد التفريط فيما درجنا عليه من تقاليد ايجابيه وليس شيئا عاديا ازهاق ارواح الابرياء.

احمد حسني سالم

● مدير امن ناحية حيس في الحديدة قام وبرفقته خمسة جنود بالاعتداء على مكتب يتبع مصلحة الطرق تم تاجيره مؤخرا بموجب عقد اتفاق رسمي على هضرب عائد من السعودية وكسره للابواب واخذه المعدات الموجوده في المحل والتابعه للمستاجر والذي رفع شكاوى عديده للجهات المختصة لاعادة ممتلكاته وانصافه .. لكنه حتى اليوم لم يجد من ينصفه ، ومن يوقف مثل هذه الممارسات .

لا مقابل للتطعيم في مستوصف غويل / السوق القبيطة

بناء على ماورد في صحيفه صوت العمال بتاريخ ٣-١٢-٩٠م في زاوية في سرك من ان التطعيم في مستوصف غويل السوق القبيطه يتم بمقابل ثلاثين ريالا عمل الاخ مدير عام الشئون الصحيه د. محمد عبدالكريم باعلوى باستدعاء الاخ مدير المستوصف ردفان محمد مقبل بمذكرة مرفوعه اليه وقد رد على ذلك بما يلي :

ان ماورد في الصحيفه عار من الصحه وذلك منذ ان باشرت عملي في المستوصف المذكور ابتداء من ١ اكتوبر الماضي واطلب من اي مواطن التبليغ الى ادارة المستوصف عن اي ممارسات تبتز حقه المجاني في العلاج لنتخذ الاجراءات الرادعه اما قبل مباشرتي للعمل فقد سبق وان رفعت الى مكتب الشئون الصحيه باللواء تقريرا يبين ان ذلك هو ماكان يشاع سابقا .

● المحرر : صوت العمال تشكر الاخ مدير عام الشئون الصحيه في لواء تعز على تحقيقه على ما اورده المواطنون ونشرته الصحيفه وتشكر الاخ مدير المستوصف الذي عمل على توضيح الامر ومن ان ذلك هو ماكان يشاع سابقا اي قبل مباشرته للعمل في المستوصف المذكور .

وقفة مع: قانون الأغذية !!

كثيرا ماتبادر الى ذهني وانا ... كميات المواد الغذائيه ... اصه في الحوانيت والبقالات، ... كل هذه الاغذيه صالحه ... استهلاك الآدمي ؟ وهل هناك ... دون يفرض الا تمر هذه المواد ... ان تمر بجهاز رقابه ؟ وهل ... ك قانون يحمينا من شر ... ذيه الفاسده ؟

راودتني هذه الاسئله بعد ان ... ل الى مسامعي ان مجلس ... واب سيناقش قريبا قانون ... غذيه ، وهنا اود ان اضع بعض ... ترحات والتي ارجو ان تؤخذ ... ين الاعتبار :

١- يشترط ان يتم فحص ... واد الغذائيه الاتيه من الخارج ... ل وصولها قبل توزيعها وعدم ... زالها من البواخر قبل التاكد ... صلاحيتها .

٢- يشترط ان يتم فحص ... واد الغذائيه المصنعه محليا بعد ... تاجها مباشره وقبل توزيعها .

٣- ان تكون هناك هيئه خاصه ... حص ومراقبة الاغذيه تكون ... سئوله المباشره عن مختبرات ... رقابه تتبع مجلس الوزراء ماليا ... اداريا وتشرف عليها وزارة الصحه .

٤- تطوير مختبرات مراقبة الاغذيه بما يتناسب مع اهميتها بحيث تتمكن من فحص المواد الغذائيه فحصا متكاملا .

٥ يشترط ان توجد مواصفات يمنيه خاصه بكل انواع الاغذيه

٦- ان تكون للمختبرات الكلمه الفصل في جودة المواد الغذائيه

واخيرا نود ان ننوه الى ضرورة الاهتمام والتطوير للمختبرات الغذائيه لما لها من اهمية في حياتنا ومنها مختبر مراقبة الاغذيه في عدن والذي يلعب دورا كبيرا في فحص وكشف العديد من الحالات برغم امكانياته المتواضعه

كما ننوه الى انه بالرغم من قرب فترة مناقشة هذا القانون لم تصل بعض الجهات ذات العلاقه نسخة من القانون لوضع الملاحظات عليه مثل مختبر مراقبة الاغذيه في عدن والذي يعتبر اقرب الجهات التي يهمها القانون ، فهلا فعلت جهات الاختصاص ذلك قبل مناقشة القانون ؟!

خالد صالح سالم عون

ماجستير في الصناعات الغذائيه مختبر مراقبة الاغذيه

السيجارة ذات الناحية الممتازة
SABA
تحذير حكومي :
التدخين سبب رئيسي للسرطان وأمراض الرئة والقلب والشرايين

الأيادي الآثمة تمتد الى قطاع الصحة! (٤)

توجيهات بإيقاف علاوة الممارسة عن الأطباء ابتداء من شهر يونيو الماضي

تحقيق: عبدالباسط سروري

الخدمات الصحيه لم تبن من فراغ

تأسست الخدمات الصحية في عام ١٩٧٨م كإدارة ملحقه لمستشفى الجمهوريه وفي عام ٨١م اخذت تتميز ادارة خدمات الصحيه بشكل اداري مستقل تتبع ماليا واداريا المكتب التنفيذي لمجلس الشعب المحلي وفنيا وزارة الصحه وشهدت الخدمات الصحية في الاعوام المتتاليه نشاطا ملموسا (كما ونوعا) كما وشهدت اتساعا في خدماتها المقدمه للمواطن بحيث اصبحت تغطي هذه الخدمات جميع مواطني محافظة عدن ٠٠وبالرغم من الرعايه والدعم الذي تحصلت عليه الخدمات الصحية من قبل المكتب التنفيذي الا ان العلاقه ظلت حتى اليوم مبهمه وغير واضحه ٠

وتعد المجمعات الصحية والتي انشئت في منتصف الثمانينات تجربه متقدمه للعيادات الشعبيه حيث توضح اهداف انشاء هذه المجمعات التالي : ـ

ـ تقديم الرعايه الصحية الاوليه للمواطن بشقيها الوقائي والعلاجي في اطار نظام صحي وطني متكامل يربط بين اهداف التنميه الصحيه والتنميه الاقتصاديه والاجتماعيه وتنمية وسائل الرعاية الصحية المختلفه ٠

ـ تقديم الرعاية الصحية الاولية الى اماكن التجمع السكاني اى خدمة المواطن في موقعه السكني وايضا في مختلف مرافق العمل والانتاج والهدف من ذلك تحقيق القضاء على عوامل ومسببات المرض ، خفض معدلات الاصابه والوفيات من الامراض الشائعه ٠

ـ تطبيق نظام البطاقة الصحيه في المجمعات وهذا هو المعتمد الذي نقف امامه اليوم ويرتبط به نظام تطبيق الاحالة الطبيه ، وقوائم الانتظار والاحالة الى المستشفيات العلاجيه المركزيه التخصصيه ، وبما يخفف العبء على عمل المستشفيات في اداء عملها بحيث تشكل المجمعات الصحية عاملا مساعدا لها في الحد من الضغط عليها وبالتالي ترشيد الانفاق في الادويه ومجهودات عمل الطواقم العاملة فيها ٠

ـ تطبيق وتحليل نظام الاحصائيات بهدف معرفة الامراض في الاحياء السكنيه ونوعيتها وعدد الحالات فيها ٠

ـ احياء شبكة خدمات اسعافيه تربط المجمعات بالمؤسسات العلاجيه الاخرى وهكذا تبين لنا ان بناء الخدمات الصحيه لم يأت من فراغ ولا يعد نقلا ميكانيكيا لتجارب اخرى وانما هي ترجمة عملية لسياسات جديدة في تطبيق استراتيجية العناية الصحيه الاساسيه والتي رسمها مؤتمر (الماتا) في عام ١٩٧٨م لتشمل جميع دول العالم وباجماعها كطريق نحو تحقيق اعظم قدر من الصحة لاكبر عدد من الناس باقل التكاليف واسرع وقت ٠

اين يكمن الخلل في التجربه ؟

ويقول الدكتور محمد امين مدير عام لدائرة الخدمات الصحية بمحافظة عدن انه وبالرغم من تحقيق خدمة صحية جيده علاجية ووقائيه للمواطن في حيه السكني وتحقيق النجاح في ذلك الا انه رافق التجربة جملة من الصعوبات والمعوقات تتمثل في التالي :

ـ عدم وضوح العلاقه بين الادارة من جهة والمكتب التنفيذي لمجلس الشعب المحلي ووزارة الصحة سابقا «قبل قيام دولة الوحدة» من جهة اخرى، وتفاقم الامر حاليا ليصل الى حدوث ازدواجيه في الصلاحيات بين هذه الجهات اضافه الى مكتب المحافظ مما ادى الى شل كثير من صلاحيات الادارة العامة للخدمات الصحية ، وعدم حسم الكثير من القضايا التي تواجهها وتعاني منها ومثال ذلك تقليص عدد الاطباء وعدم تطبيق مبدأ الثواب والعقاب كون الاطباء منتدبين انتدابا من فرع الوزارة في عدن ٠

ـ انخفاض المخصصات للادويه بدلا من ان يحدث العكس برغم زيادة احتياجات المواطنين من الخدمات الصحية المختلفه حيث انخفض هذا المخصص من ٢ مليون الى ٤٠٠ الف دينار خلال العام الحالي ١٩٩٠م

ـ عدم معالجة الخلل المالي الذي تعانيه ادارة الخدمات الصحيه والذي ظلت تشكو منه لاعوام ماضيه الامر الذي اثر على سير تطوير نوعية الخدمات وبالذات خلال المرحله الحالية والتي تتطلب تحسنا نوعيا في تكامل الخدمات الطبيه العلاجيه والوقائيه بما يتناسب ومهام العاصمه الاقتصاديه والتجاريه عدن والتي ستصبح سوقا مفتوحا امام اعداد وافده من جنسيات مختلفه ومايترتب على ذلك في الجوانب الصحيه ٠

ـ التلكؤ في تطبيق نظام البطاقه الصحية ونظام الانتظار والإحاله وعدم ضبط عملية تسجيل المرضى وتوفير المؤشرات الاحصائيه اللازمه لقياس مدى فاعلية وجدوى الخدمات الصحية المقدمة للمواطنين الامر الذي ادى الى صعوبة الحد من ظاهرة تردد المتمارضين لاكثر من مجمع وما يستلزمه هذا من جهود وصرف ادويه ، واضرار تكون نتائجها على المرضى الحقيقيين واحباطات تتولد لدى شرائح العمل من اطباء وممرضين وفنيين وهو ماعكس نفسه على عملهم ونشاطهم وبالتالي على المواطن صاحب المصلحة الحقيقيه في تقديم الخدمات الصحية له ٠

ـ عدم نزول الاطباء الاخصائيين للعمل في المجمعات الصحية وعدم تطبيق الحافز المادى المحدد لهم ، وعدم ايجاد قانون لجباية الرسوم الرمزيه من المواطن انطلاقا من مشاركة المجتمع في دعم وتطوير الخدمات الصحيه المقدمه له ، وبالتالي تحفيز الطاقم الطبي العامل والشرائح العاملة الاخرى في هذا المجال ٠٠ وهذا لايعني انني ضد مزاولة الاطباء الاخصائيين لمهنهم الخاصه ، فتحسين نوعية الخدمات المقدمه في المجمعات الصحية لاتتعارض ومزاولة هؤلاء الاطباء لمهنهم الخاصه كما لايجب ان تكون مزاولة المهنه الخاصه على حساب عمل المجمعات والعيادات الصحية وانما يجب ان يكون العمل متوازنا وعدم النظر الى المهنه من ناحيه تجاريه صرفة تبعد عنها انسانيتها واخلاقياتها ٠

ـ عدم توفير الكادر المؤهل الفني والمتخصص لتسيير واصلاح الاجهزه الطبية في المجمعات الصحية بعد تنصل الشركة المجريه من دورها والتزاماتها في هذا الجانب ، وكذا الحال في شحة وسائل النقل الخاصه بالاطباء والعاملين وعدم توفر قطع الغيار مما اعاق الادارة في تلبية متطلبات المجمعات وبقية المؤسسات الصحية التابعه لها بالرغم من مناشدتنا وطرق ابواب عديده لكن دون جدوى ، وكذاعدم توفر شبكة اسعافيه تخدم المجمعات والمؤسسات الصحية في المحافظة اضافه الى مشاكل وصعوبات اخرى سبق وان تمت الاشارة اليها من قبل الاطباء ومدراء المجمعات انفسهم هي في مجملها تراكمات لعمليات انشاء المجمعات الصحية وتشغيلها ورافقت تجربتها وهذا ما كان يجب ان يحدث ٠

الخلل يتفاقم ولم يكن متوقعا

الاخ د ٠ محمد امين يعدد ايضا مجموعة من القضايا التي استجدت مؤخرا ويقول ان الخلل تفاقم ولم يكن متوقعا خاصة في ظل دولة الوحده حيث كان المتوقع معالجة الخلخلات المتراكمه واحداث نقله نوعيه نحو تحسين تقديم الخدمات الصحيه فما جرى يمكن ان نحدده بالتالي :

● حدوث جمله من الممارسات اللامسئولة من قبل البعض ادت الى اختيار غير موفق لكوادر في مواقع مسئوله في اطار المحافظة ادى بدوره الى التدخل المباشر في مهام وصلاحيات واختصاصات الخدمات الصحية وسلب جزء كبير من صلاحياتها بهدف سحب مهام الخدمات الصحية وافراغها من المحتوى الذي انشئت من اجله وهو توفير الخدمات الصحية والطبيه والعلاجية للمواطن ٠٠٠ وبدلا من تعزيز العلاقات التكاملية بين الاجهزه بعضها ببعض والتي تربطنا جميعا منذ امد اخذت تتبع سياسة توجيه الاوامر الفوقيه والتدخل المباشر في عمل المجمعات ، وسحب الاطباء وبعض الكوادر ومثال على ذلك سحب نائب مدير الخدمات الصحية السابق دون التشاور وتعيين بديل عنه دون اشعارنا او قبادل الامر معنا ٠٠ وهو امر نعتبره ليس تدخلا في تسيير اعمالنا وانما احباط يؤدي الى الحد من نشاط العاملين في هذا المجال ٠

● العمل على خرخلة الخدمات الصحية من خلال الايحاء بإعطاء الاستقلاليه لبعض مؤسسات دائرة الخدمات الصحية (مستشفى الشعب) ومفاجأتنا بتشكيل لجنه لاعداد ميزانيه مستقله له ٠٠ وبالرغم من اننا لانعارض استقلاليه بعض مؤسساتنا الا انه يجب ان يكون في اطار موازنه الخدمات الصحية لسوء بقية المحافظات ٠

● انهاء دور الخدمات الصحية وتجاهل وجودها وخدماتها المقدمه لمئات الآلاف من المواطنين والتي يعد انجازها مكسبا يجب تعميمه على مستوى محافظات الوطن اليمني ويتجلى ذلك من خلال عدم مشاركة الخدمات الصحية في اللقاءات التي تتم مع قيادة الوزارة والمختصة لمعالجة القضايا والمشاكل التي تواجه سير العمل ٠٠ ونحن هنا نؤكد اننا لانبحث عن مواقع ولا عن رغبات ذاتيه او مكاسب شخصية ٠٠ ولكن لدينا العديد من الهموم والصعوبات والمعوقات التي تهم العاملين في اطار الخدمات الصحيه وهموم المواطنين التي يجب ايجاد الحلول لها بهدف تطوير عملنا الصحي ، وبذل مزيد من الجهد لكي نتوفق جميعا في ايجاد معالجات لهذه المسألة ٠

ليس هناك حرج امام القياده ان كنا نشكل عائقا في تطور الخدمات فالحياة علمتنا ان الافراد زائلون وتبقى مآثرهم المرتبطه بحياة الناس ٠٠ لكن مايحدث ليس التطوير وانما استهداف المنجز والعاملين ذوي الكفاءات والتفريط بهم وحتى لاتتحول الى كتبه ومسؤولين عن عمال وكوادر لانعرف كيف نقوم بعملية ادارتهم في ظل صلاحيات مشلولة ٠ فالخدمات الصحية انشئت بقرار رسمي والعاملون فيها هم ايضا يكتسبون الشرعيه وقيادتها معينون بقرارات وزاريه لم تلغ حتى اليوم ٠٠ وهذا يعني ان وجود الخدمات الصحية لازال شرعيا وكذاالحال بقيادتها ٠٠ ومن هنا فنحن نتمسك بصلاحياتنا في الحفاظ على ماتحقق وكذا في الحفاظ على الكوادرالتي يبلغ عددها قرابة الف عامل وكادر والذين يعيشون اليوم في حالة احباط وتشتت خوفا على مستقبلهم ٠

● هناك اتجاه يثار اليوم ويستهدف قطع علاوة الممارسة على الاطباء وهذا يعني قطع نصف الدخل الامر الذي سيولد شللا تاما في مختلف المؤسسات الصحية وماتقدمه من خدمات للمواطن ٠ ان علاوة الممارسه تعد حقامكتسبا للطبيب يجب عدم المساس بها ٠٠ فالغالبية العظمى من الاطباء لايمتلكون حتى اليوم مساكن للاستقرار فيها ناهيك قدرة امتلاكهم لعيادات خاصة بهم

ان التوجيهات الصادرة تقضي بايقاف علاوة الممارسة ابتداء من شهر يونيو ٩٠ وهذا يعني ان ماستلمه الاطباء منها سيتم خصمه عليهم بأثر رجعي ٠٠ الذي يدلل لنا بالملموس ان الاتجاه انما يستهدف خلق التوتر في نشاط وعمل الخدمات الصحية والمؤسسات الصحية والقطاع الصحي كاملا في المحافظات الجنوبيه ٠

● ومما يولد حالات الاحباط ايضا هو عدم استلام قرابة اربعة موظفا في الخدمات الصحيه رواتبهم منذ قرابة ثمانية اشهر رغم المتابعات المستمره للجهات المعنية في المحافظة وكذا عدم استلام العاملين والاطباء لقيمة العمل الاضافي لثلاثة اشهر ماضيه اوتزيد ٠

● الالغاء مؤخرا للمخصصات المالية المعتمده لاغراض ترميم بعض العيادات والمجمعات والوحدات الصحيه والعيادات العمالية في المرافق وفي مستشفى الشعب والغاء تفويض بشراء سيارتين للاسعاف في المحافظة ويطالب عام الخدمات الطبيه الجهات المسئولة في المحافظة والوزاره العمل الاسراع في حل جملة تلك المعوقات والمصاعب التي نشأت مؤخرا والتي تراكمت من السابق وستؤدي الى مردودات عكسية على حياة المواطنين وصحتهم بدرجة اساسيه ونزول القيادات المعنية لتلمس اوضاع الخدمات الصحية واوضاعها والبت في الحلول المناسبه للمشاكل قبل استفحالها وتفاقمها ٠

وعن مساهمة افراد المجتمع يقول : ـ

اننا نؤكد هنا على ضرورة اسهام افراد المجتمع بقطاعاته ومؤسساته الرسميه وغير الرسميه في دعم السياسة والبرامج الصحية المتبعه كون ان الصحة جزء من التنمية الاقتصاديه والاجتماعيه والحفاظ على ذلك نجاح الحمله الصحيه الوطنية والتي وصلت نسبتها في المحافظة الى تحقيق ٨٧٪ مقارنة بها في الاعوام السابقه حيث كانت الدولة حينها ممثلة بوزارة الصحة تقوم بالحمله منفرده دون مشاركة المجتمع ولم تحقق سوى نسبة ٥٠٪

يتبع

العدد القادم ٣/ الحلول والمقترحات وتصورات أطباء أمصاليون

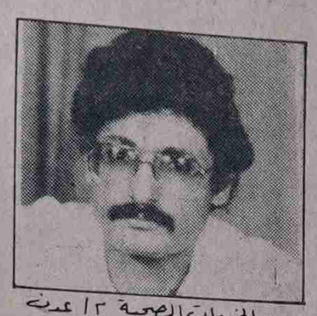

مدير الخدمات الصحية ٢/ عدن

استمرار السرقات في المستشفيات والمجمعات

آخر المعلومات التي استطاعت صوت العمال الوصول اليها تبين استمرار حوادث السرقه للمعدات والاجهزة الطبيه المختلفه ٠

فقد اكتشفت الاسبوع الجاري حادثة سرقه من مستشفى الشعب شملت اسطوانة اكسجين واسطوانة غاز واطارات وفقدان ادويه وتبين المؤشرات الاوليه اتساع عملية السرقه لمعدات طبيه أخرى ٠

التحقيق من قبل الجهات المعنيه جار والمعلومات تبين ان اجهزة الشرطه والمباحث استطاعت الوصول الى الجناة ٠

وكانت صوت العمال قد نشرت في وقت سابق عن سرقات اخرى تمت في مستشفيات ومراكز صحيه في محافظتي عدن ولحج ٠

قف..!! المواقع الاقتصادية السيادية في خطر ..!!

محمد عثمان عبد القادر

بالنظر لما تتسم به المتغيرات والمنعطفات الهامه والحقيقه التي تمر بها بلادنا وذلك بعد ان تحقق الهدف العظيم لشعبنا الذي انتظره طويلا وهو اعادة وحدة الارض والوطن بالسبل الديمقراطيه والسلميه وفي ظل زخم وتسارع المتغيرات والاحداث الدوليه على مختلف الاصعده فكان لابد وان يشكل كل ذلك مرحله تاريخيه ورئيسيه ومتقدمه ذات آفاق متعدده ، متنوعه ومتطورة في هذا العصر وذات مستوجبات جديدة في حياة شعبنا ومستقبله على المدى القريب والبعيد ٠٠ ولقد كان من اهم تلك السمات الرئيسيه في هذه المرحله هو الزخم الديمقراطي الحقيقي والتفاعل الجماهيري التواق لهذا المناخ المتميز ليفسح المجال للجميع للمشاركه العملية والفعليه في شئون البلاد والمجتمع ٠

انطلاقا من ذلك ومن اجل بلورة وتناول حقائق هامه للغاية ترتبط بقضيه رئيسيه للبلاد والمجتمع باسره ولكي تكون واضحه في وقت مبكر للجميع وجليه قبل فوات الاوان وقبل ان تشوبها وتحوم حولها جمله من المغالطات المتعمده لافراغها من محتواها وابعادها واعطائها هوية مختزله من خلال حمله مضلله وزائفه لطمس وتحوير الحقائق عن اساسها وخلع الثوابت عن مكانها تحت سلسله من الذرائع والحجج التي احسن استخدامها في الاونه الاخيرة في كل حين وبدون تمييز ٠

ان الدعوة والحاجه الضروريه لافساح المجال للقطاع الخاص في الاسهام في مختلف المجالات الاقتصاديه والتجاريه امر لايختلف حولها اثنان قط ولكن لايجب ان يسمح لمثل هذه الدعوات ان تستخدم كخديعه ووسيله للتمهيد والبلبله والتضليل للرأي العام الخاص لتطاول مواقع اقتصاديه استراتيجيه ذات طابع سيادي في وظائفها لان مثل هذه المواقع تمثل منظومه متكامله لمقومات الدوله وآلية ادارتها لدفة الحكم وشئون البلاد والمجتمع ٠

فلا يجب ان تخلط وتمزج الاوراق وتقلب الحقائق رأسا على عقب وتستغل قضية الوقوف امام اوضاع مؤسسات القطاع العام وافساح المجال للقطاع الخاص سبيلا مفتوحا وسائبا للتسلل والاحتراق لاضعاف دور الدوله ومكانتها في قيادة البلاد والمجتمع والتصدي والمساس بالمواقع الاستراتيجيه ذات الطابع السيادي التي ليست هي مجالا لعبث وللبيع والمزاد في السوق بل بالعكس فانها تستوجب دوما تعزيز دورها وشموليتها لتكون اكثر فعاليه في خدمة الاهداف والغايات الاقتصاديه والاجتماعيه والتنمويه للصالح والمجتمع باسره بما يحقق الاستقرار والتقدم والرفاه للجميع ٠

ان امساك الدوله وادارتها للمنافذ الحيويه والاستراتيجيه لتدفق ورود النقد الاجنبي الى البلاد وظيفة عامه وسياديه ومن صلب مهام الدوله لاغيرها ويعني ان اي تخل عن هذه المواقع والمنافذ الاقتصاديه هو اضعاف حقيقي لدور الدوله ومسخ شخصيتها كما يعني تداعي وانتقاء مقومات صفة الدوله واهليتها في قيادة المجتمع وادارة دفه الحكم في البلاد ٠

ان اية دعوة في هذا الاتجاه لتخلي الدوله عن مواقعها السياديه تعني وتهدف بوضوح الهدم والتدبير بكل معنى الكلمه ولاتحمل قط اي ذرة من الولاء لله والوطنيه الصادقه والغيوره على الشعب والوطن بل هي دعوة انعزاليه نكراء لتحقيق مآرب ومنافع ذاتيه وشخصيه مقيته على حساب الكل، الشعب ،الوطن ، والمجتمع باسره وهذه القضيه لم يجرؤ على التبشير بها وتنفيذها حتى في اكثر البلدان واشهرها انفتاحا ٠

ان مثل هذه المنافذ والمواقع الاستراتيجيه لضمان تحقق ورود العملات الصعبه (النقد الاجنبي) لم تفرط فيها حتى الدول التي انتهجت سياسة الانفتاح الاقتصادي الواسعه النطاق لسنوات طويله وفتحت الابواب على مصراعيها للقطاع الخاص المحلي والعربي والاجنبي في مختلف اصعده الحياة الاقتصاديه ٠٠ ففي جمهوريه مصر العربيه ظلت الدوله تمسك بهذه المنافذ والمواقع الاقتصاديه الاستراتيجيه في كافة ارجاء البلاد حتى يومنا هذا ٠٠ اذاً هل يمكن ان نسمي او نطلق على هذا الموقف انه معاد لافساح المجال للقطاع الخاص ؟ هل هو موقف متشدد ومنغلق ؟ طبعا ان كل تلك النعوت لاتركب ولا تنطبق على السياسه الاقتصاديه في مصر اذا ماهي وماهو السبب ؟ والجواب ايها السادة انها السيادة سيادة الدوله المصريه التي يجب ان تسود لكي ينسنى لها عمليا قيادة البلاد والمجتمع ٠

وكما هو معروف انه من اهم المنافذ الرئيسيه وابرزها على الاطلاق في ورود العملات الاجنبيه للبلاد في مجال التجاره غير المنظوره لميزان المدفوعات هي عوائد مرافق خدمات الموانئ، تحويلات المهاجرين ، السياحه فضلا عن الاسطول التجارى للنقل الجوي والبحري والتي يعتمد في الاساس على جمله من العوامل مثل سعة وحجم وحالة الاسطول ومدى امتداد خطوط التشغيل الخارجيه وجدواها الاقتصاديه وغيره ٠ولكن من بين كل هذه المنافذ الرئيسيه وغيرها للنقد الاجنبي هناك دون مواقع استراتيجيه ذات طابع سيادي محض والتي ينبغي على الدوله ادارتها وتوجيهها وعدم التخلي عنها ٠

وليس بخافيه على احد مايعانيه ميزان المدفوعات في بلادنا من مشكلات اقتصاديه حقيقيه ومعقده في التجاره المنظوره وغير المنظوره على حد سوا، والتي لابد وان تزيد صعوبتها بدرجه عاليه وملحوظه بسبب عودة مايقارب (مليون) من المهاجرين اليمنيين الذين كانوا في الخارج الى البلاد وما يعني ذلك من توقف نهائي لاحد المنافذ الرئيسيه المتمثل في تحويلات المهاجرين من النقد الاجنبي وهو الامر الذي يستلزم اتخاذ تدابير اقتصاديه فعاله في هذا المضمار تتمثل في الاساس وبصورة رئيسيه عدم السماح او التفريط لاي من المنافذ والمواقع الاقتصاديه الاستراتيجيه لورود النقد الاجنبي (التجاره غير المنظوره) للبلاد باي شكل من الاشكال بل تعزيز دور ومكانة هذه المواقع الحيويه والسياديه بصورة اشمل واكمل واوسع بما يحقق تنميه زيادة عوائدها من النقد الاجنبي لبلادنا في هذا المجال فضلا عن اتباع جملة من الاجراءات الاقتصاديه والنقديه الاخرى في مجال التجارة المنظورة بما يكفل رفع درجة وزيادة الانتاجيه بهدف تخفيف اعباء الاستيراد وزيادة الصادرات في آن واحد قدر الامكان ٠

وكما ذكرنا انفا ان سياسه الانفتاح الاقتصادى في جمهوريه مصر العربيه التي امتدت وشملت مختلف الاصعده الاقتصاديه قد حرصت كل الحرص ولم تفرط البته في مواقعها الاقتصاديه السياديه في تامين ورود متحصلاتها من النقد الاجنبي وعدم السماح لتعرضها لايه ثغرات وهجوات للتسرب والانسياب ٠

ولبرهنة ذلك بصورة عمليه وملموسة فان نشاط التوكيلات الملاحيه في مصر الذي يمثل المنافذ الاقتصاديه للدولة وادارتها في تامين استلامها كافة مواردها لمختلف مرافق خدمات الموانئ التي تقدمها للسفن الاجنبيه والتي ترد بالعملات الصعبه من خلال ادارة الدوله لنشاط التوكيلات الملاحيه ٠٠ حيث ظلت الدوله في جمهوريه مصر العربيه ممثله بالقطاع العام تدير هذا المنفذ الاقتصادي الهام والموقع الاستراتيجي والسيادي حتى يومنا هذا ولم تفرط به ولم تتخلى عنه اذ انها لم تسمح للقطاع الخاص حتى اليوم بمزاولة نشاط التوكيلات الملاحيه في كافة موانئ البلاد حتى المنطقة الحره (مينا، بور سعيد) الا للسفن الصغيرة جدا التي لاتتعدى حمولتها (٤٠٠ طن) اربعمئة طن فقط وهذا يعني ان الدوله في مصر عمليا تسيطر بالكامل وتمسك تماما بمجمل هذا النشاط في

التتمة ص ٦

إدارة مصلحة ميناء عدن .. تتعقب

مصلحه الموانئ اليمنيه ... اسماء بالمركزيه المفرطه ... الوحده هو ادعاء باطل ٠ ... يتعلق بمرحلة مابعد اعلان ... يدرك الكل ان فترة الستة ... منذ قيام دولة الوحدة لايمكن ... تكون بأي مقياس فترة كافية ... لتقييم العلاقه بين ميناء عدن ... من الهيئه العامه للموانئ ... النقل خاصه وان هذه الفترة ... فترة استكمال بناء وتأسيس ... كافة اجهزة دولة الوحدة في ... صنعاء بكل مايرافقها من بناء ... الاربكات غير الممكن تفاديها ... ناحيه اخرى فان ادارة ميناء ... ظلت تتمتع بكافة الصلاحيات ... كانت لديها قبل قيام الوحدة ... ان الهيئه العامة للموانئ ... في اطار استكمال بنائها ... حتى اليوم ولم يطرأ اي ... علاقة ادارة الميناء بالوزارة ... انتقال الموقع الجغرافي للوزارة ... عدن الى صنعاء ولا نحسب ... للكاتب تحفظا حول ذلك ... كان له رأي في قيام دولة ... ذاتها ٠ اما في الفترة ماقبل ... دولة الوحدة فان مصلحة ... اليمنيه ـ شأنها في ذلك ... مرافق ومؤسسات القطاع ... كان يحكم علاقتها بالوزارة ... تنظيم المؤسسات العامه ... واذا كانت ثمة عيوب ... في القانون فان آثارها ... السلبيه ستعم وتشمل ... مؤسسات الدوله ولن تخص ... الموانئ اليمنيه بصورة ... وعلى ذلك فان الحقائق ... قول الكاتب حيث يعلم ... مؤسسات ومرافق الوزارة ... مصلحة الموانئ اليمنيه ... دائما في طبيعة مؤسسة ... من حيث النتائج المالية ... لانشطتها وما تدره من ... الاجنبي ، ولايمكن لمثل هذا ... الامتياز ان تتحقق الا ... تقوم على المسئوليه التنظيمية ... الوزارة ومرافقها ومن بينها ... الموانئ اليمنيه ٠

اما وجهة نظر الكاتب ... لجان العمل المختلفه وفي ... الانظمه والقوانين والتي ... باعتباره اياها مضيعه ... ولاكمال حلقات التآمر ... عدن وللتستر على عجز ...

التتمة ص ٦

طالعتنا صحيفة صوت العمال في عددها رقم ٩٨ الصادر بتاريخ ٦ـ١٢ـ٩٠م بمقال اختار كاتبه له عنوان «ميناء عدن ليس شركة للقسمه او البيع» وبالقدر الذي يستحق فيه سماع وقراءة النقد الموضوعي والبناء الذي يساعدنا على التنفيذ الصائب لمهامنا وواجباتنا فانه ومما يؤسف له كثيرا ان يستغل منبر صحيفه مناضله وعريقه كصحيفة صوت العمال لكيل الاتهامات جزافا ولاستخدام نعوت وتعبيرات لانلجأ اليها اية كتابة موضوعيه ، وهي وان دلت على شيء فانما تدل على ضعف في الحجه وعجز في البيان ٠وعلى ذلك فاننا نرى ان من حق الرأي العام معرفة الحقائق حول ماورد في ذلك المقال من خلال هذا التعقيب الذي حرصنا ان يركز على المواضيع التي تناولها الكاتب في مقاله دون الانجرار الى منزلقات القذف والشتائم فكل انا ينضح بمافيه٠

تناول الكاتب في مقاله المواضيع التاليه :

١ـ سير العمل في مشروع تطوير وتحديث ميناء عدن ٠

٢ـ علاقه ميناء عدن بالهيئه العامه للموانئ ووزارة النقل ٠

٣ـ الاتفاق مع شركة انترمارين بتزويد السفن بالوقود خارج ميناء عدن ٠

٤ـ اشراك القطاع الخاص في نشاط الشحن والتفريغ ٠

٥ـ وضع مكتب عمال المرفأ ٠

٦ـ تفريغ السفن لبضائعها في كل من هيثاني الحديده وعدن

ولوضع النقاط على الحروف يهمنا تنفيذ اطروحات الكاتب لكل من المواضيع المذكوره من خلال توضيح الحقائق بشأنها كما يلي :

اولا : فيما يتعلق بسير العمل في مشروع تطوير وتحديث ميناء عدن ينبغي التوضيح اولا الى ان المشروع (الممول من الصناديق العربيه السعودي الكويتي والصيناني بقرض ميسر يصل الى ٦٠ مليون دولار) يتكون من العناصر التاليه:

ـ بناء خمسه ارصفه وثلاثه مستودعات لحفظ البضائع ٠

ـ الخدمات الاستشاريه ٠

ـ دراسة التشغيل الامثل للميناء ٠

ـ شراء معدات وآليات مناولة البضائع ٠

وقد تم في عام ٨٧م التوقيع مع شركة اركيرودون اليونانيه على عقد تنفيذ الاعمال المدنيه بتكلفه اجماليه قدرها ٣٨٫٥٠٠٫٠٠٠ دولار امريكي ، وخلال مراحل تنفيذ المشروع ظهرت الحاجه الى تنفيذ عدد من الاعمال الاضافيه وذلك في حدود ٣٫٣٩٢٫٥٠٧ دولار ٠ وفي شهر اغسطس ٩٠م استكملت الشركه الانشائيه الاساسيه ولم يتبق سوى الاعمال الاضافيه التي اتفق على استكمالها في شهر فبراير ٩١م غير انه نظرا لاحداث الخليج التي ادت الى التوقف المؤقت لبعض الصناديق العربيه عن تمويل المشروع فان العمل في هذه الاعمال قد توقف ٠

اما فيما يتعلق بالمراحل اللاحقه للمشروع وبالذات معدات مناولة البضائع فان الوقائع والحقائق بشأنها هي كالتالي :

ـ كانت وجهة نظر الصناديق العربيه الممولة انه يجب تكليف شركه استشاريه متخصصه لدراسة انواع ومواصفات المعدات والآليات المطلوب توفيرها للميناء٠

ـ اعلنت الوزارة عن مناقصه لدعوة الشركات الاجنبيه المتخصصه لدراسه احتياجات الميناء من المعدات الى جانب وضع دراسه للتشغيل الامثل للميناء وقد استلمت عروض عدد من الشركات لوحظ ارتفاع تكرفتها عن التمويل المعتمد في اتفاقيات القرض مع الصناديق العربيه ٠

ـ تقدمت الوزارة بطلب الى المنظمه البحريه الدوليه لتنفيذ الدراسة المطلوبه وتغطية جزء من تكاليف أعدادها من مخصصات البرنامج الانمائي للامم المتحده وقد وافقت المنظمه على الطلب وارسلت فريقا فنيا لاعداد المخطط العام للتشغيل الامثل لميناء، ولمراجعة واعداد المواصفات الفنيه لمعدات مناولة البضائع المطلوب شراؤها ٠

ـ في ضوء نتائج الدراسه المعده من قبل المنظمه البحريه الدوليه اعلنت ادارة مصلحة الموانئ اليمنيه عن مناقصة تأهيل الشركات المتخصصه في مجال تصنيع معدات مناولة البضائع وبالفعل تم استلام قائمه طويله باسماء الشركات الراغبه في التقدم لمناقصه والتي تم اختصارها في قائمه قصيره تضمنت اسماء الشركات المؤهله :٠

ـ ارسلت القائمه القصيرة الى الصناديق العربيه للحصول على مصادقتها ، وقد طلبت الصناديق ايفاد وفد من الوزارة والمصلحه الى الكويت لمناقشة عدد من القضايا المتعلقه بالمشروع الى جانب القائمه القصيره باسماء الشركات المؤهله لتوفير معدات مناولة البضائع ، وقد تم تحديد موعد للاجتماع الا انه اجل من قبل الصناديق حتى وقعت احداث الخليج ٠

وهكذا يتضح ان عدم توفير المعدات قبل انجاز الاعمال الانشائيه للمشروع لم يكن ناتجا عن قصور في التخطيط حسبما قرر كاتب المقال ، وعلى ذلك فان موضوع المعدات هو قيد المتابعه من قبل الوزارة ويحظى بما يستحقه من الاهتمام ٠

ثانيا :

وحول علاقة ميناء عدن بكل من الهيئه العامه للموانئ ووزارة النقل فوفقا للائحه التنظيميه والهيكل التنظيمي للهيئه العامه للموانئ، اللذين اقرهما مجلسا الوزراء المشترك للشطرين (قبل الوحدة) فان هيئتي عدن والحديده ينضويا في اطار الهيئه العامه للموانئ، التي بدورها تتبع وزارة النقل وتقع تحت اشرافها وضمن الاطار العام لهذه العلاقه الاداريه تتدرج السلطات والمسئوليات بما لايؤدي الى المركزيه الشديده من ناحيه او الانفلات المطلق من ناحيه ثانيه ٠

واذا كان حديث الكاتب عن اية اثار سلبيه لاشراف الهيئه العامه للموانئ، ووزارة النقل ـ المتواجدتين في صنعاء ـ على ميناء عدن بعد قيام دولة الوحدة هو حديث مجافٍ للحقيقه كما سيرد في السياق فان ادعاءه بمعاناة

العمال اليمنيون في مشروع مصنع اسمنت المفرق يستغيثون بـ "صوت العمال"

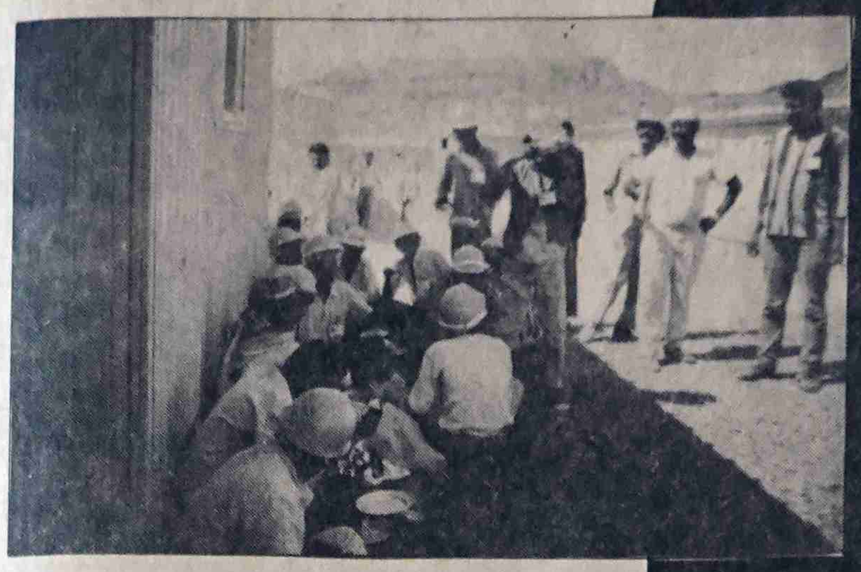

● الأجور متدنية .. والعمل والإجازات الرسمية غير محسوبة !!

● عمال يعملون تحت طائلة القهر والطرد والضرب ولا يشتكون خوفاً من ضياع "لقمة العيش" .. !!

تحقيق: عبد الباسط سروري

البداية كانت استغاثه عبر التلفون الى (صوت العمال) من العمال اليمنيين في مشروع مصنع الاسمنت الذي بدىء العمل به منذ احد عشر شهرا في المفرق على طريق تعز الحديده

كانت الشكوى من ممارسات تتبع بحق العماله اليمنيه واجراءات مخالفه للقوانين واعمال هي اشبه بالسخرة تجرى تحت مرأى ومسمع الجهات المعنيه في الدولة .. وتصل الى اتباع سلوكات مهينه بحق العمال تصل الى حد الضرب ان لم يكن السب والشتم .

والمثير في الامر ان تمارس عناصر يمنيه هي في موقع المسئوليه مع الشركات الاجنبيه العاملة الاحتيال على القوانين فتخفي بعض البنود التي هي لصالح العامل « وتضع بين الشركات بنودا اخرى هي في صالح هذه الشركات فيجد العامل انه مسلوب الحقوق ومقهور في الحصول على لقمة عيشه بل وعرضه للابتزاز والطرد ان اعترض على اي اجراء يكون مخالفاً للقانون .. ودون ان يجد من يحميه ويقف الى جانبه .

على بعد ٤٠ كيلو متر تقريبا من مدينه تعز وعلى طريق متفرع من طريق تعز ـ الحديده يرى المرء عمليات مسح لآلاف المترات مربعه وعشرات السيارات الناقله ومعدات المسح وآلياته .. وبجانب الطريق المتفرع يرى المرء لوحة كبيرة تشير الى مشروع مصنع اسمنت المفرق . والشركتان الاجنبيتان المقاولة والمنفذه للمشروع احداهما مقاولة من الباطن وجنسيتها يابانيه وتدعى (كاجيما) والاخرى (IHI) وهي المنفذه للمشروع .

ماذا عن المصنع ؟

تم البدء في العمل منذ يناير الماضي حيث اخذت الاجهزات والمعدات تصل من اليابان في وقت كان يفترض فيه البدء بانشاء المشروع قبل خمسة اعوام الا ان مشكلة الحصول على مساحة الارض الخاصه بالمشروع تطلب هذا الوقت كما يقول موريس بويوب نائب مدير المشروع ولذلك كما يقول سيكونون محظوظين اذا لم يخسروا في المشروع بفعل متغيرات الاسعار فالعمال ارتفعت ايجاراتهم عما كانت عليه قبل خمسة اعوام وكذا المواد والتجهيزات والآلات وخلافه ، وعن مراحل سير العمل بالمشروع وانهائه يقول :

ـ منذ نوفمبر الماضي تتم عمليه التسويه لأرضية المشروع وسيبدأ وصول الاسمنت الخاص بالبناء في سبتمبر القادم بعدها ستبدأ عملية وصول المعدات والتجهيزات اما وضع قاعدة المصنع الخرسانيه فتبدأ في يناير القادم ويمكن الانتهاء من المشروع في نوفمبر ١٩٩٢م .

ـ سيتم بناء مدينه سكنيه للعمال الذين سيعملون للمصنع في منطقة قريبه للمصنع تبعد عنه بكيلو مترين اثنين «كما سيتم تدريب قرابة الفمن العمال المهرة للعمل في المصنع حسب مانصت عليه الاتفاقيه .

ـ سينتج المصنع في بدايته ٥٠٠ الف طن ويمكن ان يتوسع ليصل الانتاج الى مليون طن في العام الواحد .. ويمكن له ان يستمر في استغلال المادة الخام ثلاثين عاما قادمة من ثلاث مناطق محاذيه له وبعدها يمكن استغلال مناطق الحجاره المجاورة من مناطق كثيره مجاورة .

ـ يقع المصنع على مساحة ٤٥٠ الف مترمربع اضافه الى مناطق الاستغلال وستستخدم فيه تكنولوجيا متقدمه اضافه الى استخدامات الكمبيوتر في اعماله .. كما تبلغ تكلفة المشروع الاجماليه بليونا ريال يمني .

فلبينيون يتناولون وجبة الغذاء بعد ان هيئ لهم الطعم الجيد

كراسي وامتعة صنعت من بقايا الاخشاب لطعم العمال اليمنيين

وماذا عن العمالة ؟

عند بوابة المشروع وبين اقسامه المختلفه امام (صوت العمال) العمال اليمنيون عندما عرفوا ان مندوب الصحيفه حضر اليهم « وبدون مقدمات او حتى كلمات ترحيب اخذوا يحلون كل بمعاناته)

● الاجور متدنيه فالعمال يستلمون اجرا يوميا يدفع لهم كل ١٢ يوما بواقع ٥٧ ريالا لليوم الواحد اضافه الى ٣٧ ريال بدل ريف تقتطع منها ٢١٪ ضرائب وتأمينات وباقي المبلغ لايكفينا لتناول الوجبات في المطعم الذي خصص للمشروع .. لانجد ماترسل به لإعالة اسرنا .

● العاملون جميعهم يعملون لثمان ساعات يوميا لستة ايام .. اما يوم الجمعه فهي اجازه غير محسوبه لانستلم اجرا عليها الا اذا عمل الواحد اثناءها وكذا في العطل الرسميه والاعياد الوطنيه وآخر عيد كان (٣٠) نوفمبر عيد الاستقلال الوطني فقد كانت اجازة ويوم عيد وطني ولم نستلم عنها اجرا .

● بعضنا يعمل وهو مريض .. واذا احتسب الطبيب الخاص بالشركة للعامل اجازة فانه تخصم عليه بدل الريف و ٢٤٪ من الاجر اليومي .

● لانوجد ضمانات للاستمرار في العمل فكل واحد منا مهدد بالطرد حتى الشكوى اوالاعتراض على امر مايقابل بالطرد من العمل ـ الواحد منا باع (قطع) زوجته (حلي الآذان) من اجل ان يتم تسجيله كي يعمل في المشروع .. لكننا نفاجأ ان كثيراً من العمال طردوا لأتفه الاسباب

● نشعر ان هناك تحايل يتم علينا فبدل الريف المعطاة لنا هي جزء من الراتب يتم استقطاعها منه لنسلم لنا كبدل ريف والدليل على ذلك ضآلة الاجر اليومي «فالحارس يستلم ٦٤ ريالا مضافا اليها ٣٣ كبدل والنجار ١٢٠ ريالا مضافا اليها ٦٥ كبدل والسائق مابين ١٠٤ الى ١٢٠ ريالا كأجر و ٦٠ ـ ٦٥ ريالا كبدل ريف ... كل ذلك خلاف خصومات الضرائب والتأمين .

● اجري اليومي ١٠٤ ريال مضافه اليها ٥٦ بدل قبل خصميات الضرائب والتامين ذهبت اشتكي الى (شموزا) المسئول الياباني قال لي) اذا ما اعجبكش مع السلامه :

● ساعات العمل الاضافي لاتحسب لنا حسب ماينص عليه قانون العمل رقم ٥ الصادر في ٧٠م . والعمل في الاجازات كيوم الجمعه يحتسب اجرها كيوم دون اي اضافه اليه .

● لاتعطى لنا نسخ من الانذارات .. احد السائقين اوصل شحنه من الاخشاب الى جانب الطعم وفي الوقت الذي كان فيه العمال يقومون بانزال الشحنه ذهب هو لشرب الماء في المطعم فاستدعي من قبل (مستر مانيش) وجعله يوقع على انذار ثم وضعه في ملفه دون اعطائه نسخه منه حتى انهاءات العمل التي قام العمال بالتوقيع عليها لم تعطهم نسخه منها الى الآن .

● الاختبار الذي يتم القيام به لأي عامل يتعلم لعمل ينطوي على ابتزاز لجهود العامل ونوع من انواع السخرة حيث يستدعى عمال للقيام بعمل ماالساعات واحيانا لايام وبعدها يطردون بحجة عدم نجاحهم في الاختبار واحيانا يتم اختبار واحد اواثنين وهذه امثله لذلك .

ـ اربعه وضعوا للاختبار في الحماله لنقل مواد حديديه الى المخازن تحت اشراف مسئول اجنبي وفي رابع يوم من العمل المتواصل سقط الاربعه من الاعياء بعد ان تسلخت ظهورهم ورؤوسهم واخذوا يبصقون دما .. ومعنى ذلك انه تم الاستغناء عنهم لفشلهم في الاختبار ولعدم صلاحيتهم !!

ـ ٥٠ نجاراً تم اختبارهم لفتره من الزمن ولم يقبل منهم سوى اربعه وذلك يعني ان العديد منهم انجز عملاً ماتريده الشركه دون دفع مقابله كاملا تحت حجة الاختبار .

● ـ عمال عديدون رسبوا في اختبار الكربك (الغرف بالمجرفه) بعد ان يكونوا قد انجزوا عملا ما .. وهكذا دواليك .

ـ عمال في فروع اخرى يظلون عرضه لطرد بسبب انهم لازالوا في الاختبار بالرغم من مرور شهر على مزاولتهم العمل « وبعضهم له قرابة ستة اشهر كاملة ولازال يعمل تحت الاختبار .

استخدام الاختبار وسيله للتهرب من اى التزامات قانونيه حيث يتم تباعا استبدال عمال باخرين جدد وهكذا في العمال الاخرين والذين يتم طردهم كل ثلاثه اشهر واستبدالهم بغيرهم استغلالا للفترات الزمنيه الخاصه بالاختبار وتهربا من الالتزامات القانونيه الاخرى التي قد تحتسب للعامل الذي تجاوز الاختبار واصبح عاملا في المشروع فاحد السباكين عمل في المشروع مع احد المقاولين وثلاثه اشهر وعندما طلب العمل رسميا في المشروع طلبوا منه شهاده من مكتب الشئون الاجتماعيه واتى بها اليهم وبالرغم من انه يعمل في المشروع طلبوا اجراء اختبار له وعندما نجح فيه طلبوا منه ايضا العوده اليهم بعد سته اشهر .

● لقد شكونا الى مكتب الشئون الاجتماعيه في جمرة الممارسات والحقوق التي لنا ويعدوننا ويقولون ان مانطالب به هو حق .. لكنهم لايعملون شيئا .. كما شكونا للاخ المحافظ عند نزوله الى المشروع وقال انه سيبحث الامر مع مكتب الشئون .. لكن شيئا لم يتغير .

● نحن لانعرف في القانون فقد افترق كل عامل منا سبعة ريالات وتم توفير قرابة ٩٠٠ ريال اشترينا بها نسخه من قانون العمل رقم ٥ الصادر في ١٩٧٠م ووجدنا من خلاله خروقات تتبع ضدنا ولصالح الشركة الاجنبيه العامله في المشروع « ومع ذلك لانجد من ينصفنا .

عمال يمنيون يضربون واوضاع مميزه لعماله مستجلبه

وفي المطعم الخاص بالعمال اليمنيين واثناء استراحتهم لتناول وجبة الغذاء تجمهر العاملون والذين اتوا من ساحات العمل البعيده عبر سيارات النقل ـ امام «صوت العمال» ليطرحوا قضايا اخرى . وضحى بعضهم بفترة استراحته والمحدده بساعة واحدة ووجبة الغذاء ليطلعوا الصحيفة على الاوضاع التي هم عليها مقارنه بزملائهم من العمال الفلبينيين الذي تستجلبهم الشركه من الخارج والذين سيفوق عددهم الـ ٧٠٠ عامل في مراحل المشروع المتتاليه بالرغم من ان البلد تعيش بطالة في العماله اضيفت اليها عودة العماله المهاجرة .

يقول العمال :

● هذا العامل الواقف هناك ـ ويشيرون لي به ـ ضربه كبير المساحين (شيكاموتو) فقد كان المذكور يوبخ العامل اثناء تأديته العمل ولم يكن يعرف انه هو المقصود الا عندماراى (شيكاموتو) يقفز على ظهره ويعتلي كتفيه مدليا ساقيه من رقبته واخذ يضربه على خوذة رأسه بالمطرقة .. لقد اشتكى العامل في الاداره لكن احدا لم يفهمه او يعره اهميه واهتماما . كما ان كوريا مقاولا في انجاز البراقات الخاصه بالشركة كان يتبع وسائل الضرب في العمال اليمنيين وبالرغم من تنبيهه من قبل المسئول الامني الا انه استمر في ممارساته لعدم وجود من يحاسبه على ذلك ....

يتبع

وقف .. لكي لا نحرث في البحر .. ياعرب !

عبد الوكيل السروري

الوطن العربي الكبير جزء لايتجزأ من العالم ، وهو يتأثر ويؤثر بكل المجريات فيه . ورياح التغيير العالميه التي هبت بقوة متسارعة ، حامله في طياتها عواصف التغير التي لاتبقي ولاتذر ، استجابة لروح العصر ، واستقبلت الجماهير في اكثر من بلد تلك الرياح المصحوبه بالعواصف والبرق والرعد بالترحاب معلنة تارة عن غضبها ، وتارة اخرى تحمل لواء دعوة الحريه ، والديمقراطيه والاصلاح ، مصره على رفضها في الوقت نفسه للواقع القديم بكل اشكاله والوانه ، بكل سلبياته وايجابياته ، وسقطت نتيجه ذلك انظمه عدة ، وابدلت بانظمه جديده تمشيا وروح العصر ... وماهو على الطريق اعظم في المنطقه العربيه والعالم .

اوربا اليوم تدعو للعيش معا تحت سقف واحد بعد مرحلة من العداء بين الشرق .. والغرب .. بعد مرحلة من المجابهه .. والحرب الباردة .. التي هددت البشريه والعالم وحضارته في مراحل مختلفه بالفناء .. ولكن الانقلاب الدولي الجديد قد لفظ مرحلة مابعد الحربين العالميتين الى الابد وافضت الاتفاقيات والحوارات المختلفه بين العملاقين الدوليين الاتحاد السوفيتي والولايات المتحده الامريكيه ، الى نتائج ايجابية على مختلف الصعد ، وافضت عن علاقات دوليه جديده ، على اسس ومبادىء شموليه ومكانته تضمن المصالح والمنافع المتبادله ، وتعمق اسس تأمين السلم والاستقرار العالمي ، وهذا يعني ان الخريطه السياسيه العالميه قد بدأت بالتغير وان صياغة الاوضاع الدوليه الجديده هي في مرحلة التشكل التدريجي شئنا ام ابينا !! وان عمالقة جدداً سوف يأخذون اماكنهم على الخارطه الجديده لتعميق التوازن الجديد بمضامينه الجديده .

الاتدعو عوامل تلك التطورات والتغيرات امتنا العربيه ودولها الى مراجعة حساباتها ومواقفها ، وتحديد مسئولياتها في اعادة ترتيب البيت العربي «لان حاجتنا اليوم الى ذلك اكثر من اي وقت مضى» وان الفجوات التي فتحت في مراحل مختلفه ، ولاسباب مختلفه في جدار التضامن العربي تتوسع اكثر فاكثر ويدخل من خلالها اعداء الامه العربيه بغرض توسيعها ، واستغلالها استغلالا مباشرا وغير مباشر ، خدمة لمصالحهم الانانيه ، والاستغلاليه الا يمكن لنا ان نسد تلك الفجوات «الا يمكننا ان نحل مشاكلنا بالحوارات الاخويه المتكافئه الا يمكن لنا ان نتجاوز الصعاب بالثقه والمحبه ، والمصداقيه الحقه ، والفعل لا بالقول ؟؟ : الا نستطيع ان نعيد روح الحياة الى الجامعه العربيه لتلعب دورها المطلوب في اعادة ترتيب البيت العربي ؟ خاصة وان الايام القادمه قد تحمل لامتنا العربيه مصاعب جمة وتعرض امنها واستقرارها ومصالحها للخطر الحقيقي .. وهي في غفلة من امرها .

ان استخدام المناورات في قبل اى طرف لاي سبب كان سوف يضر بالمصالح القوميه العليا وسوف يزيد الوضع مزيدا من التعقيدات ويضيف مزيدا من المضاعفات ، والتي سوف توظف ضد مصلحة امتنا العربيه وامنها وتقدمها ، وحضارتها وبقائها العربي ، الم نتعلم القيادات العربيه دروسا من تاريخ الماضي ، والحاضر ، لتتمكن من تجاوز المحنه ، ورسم مصالحها القوميه ، والوطنيه ، ومن وحي واقع اليوم والمستجدات المختلفه بآفاقها المستقبليه عربيا ، ودوليا ، بعيدا عن التدخلات الاجنبيه ، وهذا في تقديري المدخل الطبيعي ان كنا فاعلين ؟! والا فالتاريخ لن يرحم احداً لانه ماض الى الامام .. ورياح التغيير تسير هي الاخرى بخطى حثيثه الى الامام في اكثر من منطقه من مناطق العالم .

العالم اليوم يتقدم بسرعة البرق في شتى مجالات الحياة والتغيرات الجاريه في سرعتها اشبه بسرعة الصوت والعالم العربي منشغل بقضايا ثانويه ، وقناعات ذاتيه ، بعيدا كل البعد عن الحقيقه والمسئوليه التاريخيه ، وعلى الامه العربيه ان تعرف مكامن ضعفها ، ومكامن قوتها ، وتعرف مصالحها الوطنيه ، والقوميه ، اين تكمن وكيف تتعامل مع عالم اليوم في ظل التقدم العلمي والتكنولوجي ، والاقتصادي والثقافي وغيره ، علينا ان نعرف بدقه ماذا يريد منا الاخرون .... وماذا نريد منهم بالمقابل ... هذه هي سنة الحياة ، وسنة العصر ، فاين نحن العرب من ذلك ؟ واين نقف ؟! .

والسؤال حول ماذا يتمحور الموقف العربي اليوم ؟ هل هو حول المسائل الرئيسيه التي تمس مصالح الامه ، وامنها ، وبقائها ، ام حول ماذا ياترى ؟! ان الوجود القومي العربي يجب ان يحسب له الحسابات الدقيقه في ظل التطورات الاقليميه ، والدوليه ، في الوقت الراهن ، وان لايظل الوجود القومي العربي مجرد صفر على الخارطه السياسية الجديده ، بل يجب ان يكون رقما يحسب له الحساب في كل شيء ، ولكن الاوضاع العربيه الراهنه هي موطن الضعف ، وهي القضية التي ينبغي اصلاحها حتى ولو على اسس الحد الادنى في ميدان التضامن العربي المنشود ، والتفكير الانساني السليم الخالي من اي شوائب والممتلىء بالقيم والمفاهيم الانسانيه لحل جملة المشاكل المنتصبه امامنا في الوقت الحالي خدمة للمصلحة القوميه العليا .

ان العالم في ظل تعقيدات العصر النووي صار بمثابة قريه صغيرة قابله للفناء ، بحكم قوة الدمار التي يختزنها السلاح غير الانساني ، والقادر على تحطيم الكرة الارضيه اكثر من مرة ، الامر الذي يجعل السلام قضية فوق كل القضايا لتحقيق الوفاق العربي ولو بحده الادنى كما اشرنا سلفا من وجهة نظري الشخصيه في الظروف الصعبه الراهنه ، استجابه حقه لروح العصر والقاده العرب وكل جماهير امتنا العربيه امام مسئوليات تاريخيه كبيره تفرض عليهم تحريك ملف صيانة وترميم البيت العربي باعتبار ذلك حجر الزاويه ، لكي لانحرث في البحر بعد فوات الاوان .

في ظل الظروف الخطيره والدقيقه التي تمر بها امتنا العربيه في هذه المرحله التاريخيه الحاسمه من نضالها الوطني والقومي في سباق التصدي للمخططات المعاديه ، والتي تقع المسئوليه على كل القوى الوطنيه والديمقراطيه في المنطقه العربيه وانظمتها الوطنيه حيث تقوم الجمهوريه اليمنيه وانظمة عربيه اخرى بدور بارز في هذا الجانب .

لقد اصبح النضال من اجل احقاق الحقوق المشروعه للشعب العربي الفلسطيني وقيام دولته المستقله على ترابه الوطني ، وانهاء الاحتلال الصهيوني الاستيطاني ، وايجاد تسوية عادله وشامله للصراع الاسرائيلي ـ العربي في اطار المؤتمر الدولي المنشود من اجل السلام الذي تعتبر قضية فلسطين محوره الرئيسي .. كما ان ازمة الخليج والجزيره والتواجد العسكري الاطلسي في المنطقه العربيه ، وفرع طبول الحرب باتجاه الاختيار العسكري ، على اثر المستجدات العراقيه ـ الكويتيه ، وفرض العقوبات الحصاريه المختلفه الجوانب ضد العراق ، من المحاور الرئيسيه لنضال امتنا العربيه وانظمتها الوطنيه والتقدميه .

ان التواجد العسكري الاطلسي يعني التآمر والعدوان على كافة المنجزات التحررية والوطنيه في كل مناطق وطننا العربي الكبير ولتحقيق السيطرة والهيمنه الكامليتين لقوى الامبرياليه العالميه وحلفائها وفي مقدمتها الولايات المتحده الامريكيه .. والسيطره على مقدرات وثروات امتنا العربيه ، وعرقلة تقدمها وتطورها .

ان المخططات التآمريه العدوانيه التي رسمت في وقت مبكر ستلقى الهزيمه النكراء امام وحدة الصف العربي وصمود الأمه العربيه في مشرق الوطن العربي ـ ومغربه من اجل احباط كل تلك المخططات الاستعماريه الجديده .

ان شعبنا اليمني في الجمهوريه اليمنيه وهو يناضل من اجل بناء حياته الجديده نحو تحقيق تقدمه ورفاهيته وتحقيق برنامجه الحضاري الشمولي في الاصلاح والحريه ، والديمقراطيه ، والتقدم الاجتماعي ، يقف بثبات و

التتمة

تهانينا
لجماهير الشعب اليمني
وقيادته السياسية
بمناسبة
عيد الاستقلال الوطني المجيد
٣٠ نوفمبر
والذكرى الأولى لاتفاق
عدن
التاريخي الوحدوي
شركة القائد للمشروبات

اعداد : فاطمه محمد بن محمد

من المحرر الى القراء

إنهم يصنعون نهاراتنا .. !!

● ربما تنظف حكومه اسرائيل الارض العربيه من كل انواع الحديد ومشتقاته حتى لايصنع الفلسطينيون سلاحهم الجبار (السكين) !! فقبلها قد نظفوا الوطن من الحجاره والحصى ... حين كانت الحجاره هي السلاح ...

● ربما يتمشق جنود الاحتلال السكاكين والخناجر ويصنعون المجازر ، ويسلخون الاطفال ، ويبقرون بطون النساء .... لكنهم لن يستطيعوا حتما ... كسر (سكين) الفدائي .

● ربما تتحالف الاعراب مع اسيادها وتقوم بدور القاتل بدلا من اليهودي .. لتثأر من قتلة (كاهانا) ومن (ابطال السكاكين) ... ولكنهم حتما لن يستطيعوا اطفاء نور الانتفاضه

● ايها الابطال ... ايها الشعب الذي يحق له العيش . بدلا عن اليهودي .. ، ويحق له ان يدعي الانتماء ، انك لاتصنع مجدك بل تصنع مجد الامه ، انك لاتصنع نصرك بل تصنع نصر الامه .

● وحدك ايها الشعب العظيم عظمه قضيتك وعظمة ارضك . تستحق الحياه ... ووحدك القادر على صنع نهاراتنا القادمات ... ووحدك القادر على رسم خريطة العرب ، ووجه العرب وتاريخ العرب ، ونضال العرب ، ومستقبل العرب .

همسه شكاوى قضايا

إلى الأخ وزير العدل

وصل الى مبنى الصحيفه المواطن محمد سيف قائد - الراهده - تعز واستعرض شكواه على النحو التالي :

بيني وبين المواطن عبدالرزاق عثمان ثابت المقطري المقيم بالراهده علاقة عمل وتجارة كان آخرها ان اعطيته مبلغ (٧٠) الف شلن امام شهود منهم احمد سيف عبده .

عند مطالبتي له بسداد المبلغ كان من جانبه ان دفع لأخي مبلغ (٤٠) الف ريال فقط ووعد باستكمال الدفع ومواصلة المشاركه في العمل ولكن لم يف بوعده .

وصلت القضيه الى الشيخ علي حنش ومنه الى الغرفه التجاريه ثم الى المحكمه التجاريه بتعز وبدلا من ان اكون انا المدعي وصاحب الحق اصبح غريمي هو المدعي وحكمت المحكمه بأن ليس لي اي حق !

انني اشعر بانني مظلوم في هذه القضيه ولدي شهود واطالب وزير العدل بالتدخل وانصافي .

محمد سعيد ثابت
الراهده - تعز
ناحية دمنة - خدير

حجرتان و ١٣٥ تلميذ من أول الى سادس !

مدرسة النصر ناحية الرضافي - الشعر لواء - اب مكونه من صفين دراسيين فقط منذ ان تم بناؤها عام ١٩٨٢م واثنين من المدرسين .

حاليا يتواجد حوالي (١٣٥) طالب وطالبه منهم من هو بالصف الاول والثاني و٥٠ والسادس .

اذا فما هي الطريقه التي يتم بواسطتها معالجة الموضوع طبعا من وجهة نظر القائمين عليها ؟

سبق ان قلنا ان عدد الطلاب حوالي (١٣٥) طالب وطالبه موزعون فيما بين الصف الاول وحتى الصف السادس في حين ان المدرسه مكونه من حجرتين دراسيتين فقط واثنين المدرسين .

الحكايه تتلخص في ان تلاميذ السنه الاولى والثانيه يأتون في الصباح الباكر لشغل الحجرتين التي تتكون منها المدرسه ولمدة حصتين دراسيتين من ثم يلزمهم المغادره ليحل محلهم زملاؤهم من طلاب الصفين الثالث والرابع ونفس المده الى ان يأتي طلاب الصف الخامس والسادس .

اضافة الى هذه الوضعيه فان كل طالب ملزم بدفع (١٠) ريال شهريا و(١١٠) ريال عند بداية كل عام دراسي وذلك مقابل استخدام الكتب المدرسيه الى جانب تحمل غذاء المدرسين .

صالح محمد ثابت - اب

بيتنا مطار !

وصل الى مبنى الصحيفه الاخ المواطن محمد محسن علي الملقب (السلن) م - جحاف م - الضالع يشكو من بعض الممارسات التي سبق للسلطات المحليه في المركز والمديريه ان اقدمت عليها بحقه ولم يلق الانصاف .

المشكله تتلخص كما اوردها على لسانه بما يلي :-

يقول لم تكتف السلطات المحليه في المديريه والمركز في القيام بتهديم منزلي الشخصي دون اي تعويض يذكر بل لقد امرت السلطات المذكوره بهدم ومسح المنزل بصورة نهائيه وبالتالي اتخذوا من هذا الموقع اي موقع المنزل مطارا لهبوط واقلاع الطائرات العموديه ...

هذا شيء . الشيء الآخر هو انني احد المقاولين الذين اضطلعوا بمهمة بناء وتنفيذ عدد من المشاريع الخدماتيه في المديريه بموجب مناقصات وعروض تقدمت بها الا ان مبلغا وقدره (٧٥٠٠) دينار لم يسدد لي من قبل الجهات الحكوميه في المديريه .

عرضت القضية للاخ رئيس هيئة رئاسة مجلس الشعب الاعلى سابقا وذلك اثناء زيارته التفقديه لمديرية الضالع في شهر نوفمبر ٨٩م فما كان منه اي الاخ رئيس هيئة الرئاسة الا ان طلب مني الملف الخاص بهذه القضايا . على امل معالجتها في وقت لاحق .

وعلى الرغم من مرور فتره طويله فان قضيتي مازالت بدون حل .

وتقدم المذكور اعلاه بشكواه مفيدا انه اذا أثبت ان الارض ستكون للمصلحه العامه فإنه متنازل عنها على ان يتم تعويضه اما اذا كانت ستعطى لشخص اخر فإن ذلك يعتبر باطلا ومجحفا بحقه .

بدورنا نحيل شكواه اليكم آملين ان نجدوا لها الحل المناسب وفقا للنظام والقانون .. ولكم شكرنا وتقديرنا .

ردود المحرر القانوني

إلى النائب العام للجمهورية

الاخ وكيل النائب العام للجمهوريه المحترم
تحيه طيبه وبعد :

تقدم المواطن عبدالله حسين لحنف بشكواه الينا آملاً ان نوصلها اليكم لتروا لها الحل المناسب .. مفاد شكواه :

انه قد اشترى قطعة ارض تجاريه في ١٩٧٩م بجوار معسكر قيادة مليشيا عتق والتي اخذتها الميليشيا بدون امر من اي جهة وقد رفع المذكور قضية لاسترداد ارضه الى المحكمه الجزئيه عتق ولكنها حكمت لصالح المليشيا لموقفها بأن هذه الارض ستستخدم لمصلحة العامه ولكن اتضح الآن بأن قيادة المليشيا تريد بيعها لشخص يدعى عوض صالح المصري ، فاستأنف القضيه امام محكمه المحافظه والتي بدورها ايدت حكم المحكمه الجزئيه عتق فاستأنف المذكور القضية امام المحكمه العليا للجمهوريه وعرض عليها كافة الوثائق التي بحوزته وهي تثبت حقه في الارض وكذا عرض الاتفاقيه التي تمت بين قيادة الميليشيا وعوض صالح المصري بشأن بيع الارض له .. فأمرت المحكمه العليا بوقف العمل في تلك الارض الى حين صدور الحكم ولكن المحكمه الجزئيه عتق لم تتقيد بأمر المحكمه العليا مع العلم ان اوامر المحاكم الاعلى درجة تكون ملزمة التنفيذ من المحاكم الادنى درجة ..

الاخ وكيل وزارة الاسكان والتخطيط الحضري المحترم ..
تحية طيبه وبعد ..

تقدم الينا المواطن محمد عمر زوقري عن ابنته بتظلم مفاده :

انه ومنذ ١٩٦٥م قد تقدم نيابة عن اولاده للحصول على بقعة ارض تقع بجانب منزله بلوك ٣٥ في المنصوره وذلك لبناء محل تجاري الهدف منه تحسين حياتهم المعيشيه وفي ١٩٨٩م حددت له المساحه المطلوبه باسم ابنته وذلك من قبل ادارة اراضي الاسكان ، وتسلمت خارطه تحدد المساحه ، ولكن كما يقال (يافرحة ماتمت) فوجئوا بأن نفس البقعه قد حددت لشخص آخر يسكن في بلوك ٣٦ المنصورة فتقدموا باحتجاج لقسم الاراضي الذين بدورهم اعتذروا كون ذلك حصل بخطأ غير مقصود فقبلوا بذلك وحددت بقيه المساحه لابنته وفي حين ان الشخص الآخر قد شرع في البناء مازال الاخ المذكور وابنته يدورون في حلقه مفرغه - حيث ينازعهم على البقعه المحدده لهم اثنان من الجيران ولم تحسم هذه المسألة بعد من قبلكم املنا كبير في ان تحلوا هذه المعضله بصوره عادله .

ولكم منا جزيل الشكر ..

● مقابل عمولات محددة ..
السلطات في طور الباحة تساعد المهربين !!
● السلطات المحلية تتسبب في فقد الدولة أكثر من نصف مليون درهم !!

تحقيق : حسن نائف

● واخيرا عثرت عصابات التهريب على اياد في السلطات المحليه تمتد اليها بغرض المساعده مقابل عموله محدده .. تعمل على تسهيل تحركاتها عبر منافذ بريه وبحريه بعيده عن انظار رجال مكافحة التهريب وسلاح الجمارك وامن الموانئ، وحراس الشواطئ .. بل يمتد الامر ليصل حد اللعب دور الوسيط في شراء وبيع المهربات دون ان تجد من يردعها او يعمل على ايقافها عند حدها .. هكذا قيل لنا وهكذا سمعنا ونحن نتقصى تفاصيل احدى القضايا التي حرصنا على متابعتها مع الجمارك .

● ففي الاسابيع الماضيه كشفت صوت العمال وفي عددين لها تفاصيل عملية تحايل وتهريب مواد غذائيه واستهلاكيه من تعاونية الشعب الاستهلاكيه من عدن الى خارج المحافظه .. وتبين لنا من خلال ذلك التحقيق الذي اجريناه ونشرت تفاصيله وجود علاقه بين ادارة التعاونيه والسلطه المحليه في المديريه التي طالبت حينها الشرطه السماح بتمرير التحفه (المهربه) او التي بيعت لاحد التجار في محافظة تعز بطريقه تحايليه سلما وان تلك الشحنه من المواد الغذائيه كانت مخصصه لمواطني وسكان مديرية الشعب وكنا نتوقع ان يتم التحقيق مع كل الأطراف المتهمه بهذه (الجريمه) واتخاذ الصارم بحق كل من ... في تلك ... - ولنا ... تضح

اكثر من علامة استفهام وعلى اكثر من جهة تنفيذيه وقضائيه وامنيه .

والسكوت على مثل هذه الجرائم سيدفع الآخرين الى التمادي وممارسة هذه الجريمه في اماكن اخرى وهذا ماحصل في مديرية طور الباحه بمحافظة لحج .. كما تبين المعلومات التي حصلنا عليها وننشرها في هذا التحقيق .

● ولكن التهريب وتشجيع المهربين في طور الباحه لايشمل تهريب مواد غذائيه واستهلاكيه الى خارج المديريه او المحافظه بل تعداه لافساح المجال امام المهربين لاستقدام مهربات من بعض الدول وتفريغها وبيعها من خلال المنفذ البحري في طور الباحه .

● كيف وماهي القصه ؟ ذلك مايرويه لنا الاخ «نور الدين البدح» القائم باعمال مدير الرقابه والتفتيش بمكتب جمارك عدن بقوله : في ١٧-١١-٩٠م وصلت (الميناء - سفينه) هنديه تحمل (٢٣٠٠) راس من الاغنام وهي قادمه من الصومال ومكثت في الميناء حتى ٢٧-١١-٩٠م الساعه الحادية عشر مساء على اساس انها ستتجه الى منطقة «دباب» الا ان فريق مكافحة التهريب في الجمارك لاحظ ان السفينة قد غيرت مسار اتجاهها الى مركز راس العاره م- طور الباحه وهو منفذ بحري .. فعمل فريق مكافحة التهريب بالتنسيق مع الشرطه البحريه وامن الموانئ اللذين عملا على متابعة تحرك تلك السفينه وطالبت ان وصل ذلك الفريق الى راس العاره حتى اكتشف انه قد تم تفريغ نحو (٢٠٤٠) راس غنم من الحمولة المقدره بـ(٢٣٠٠) راس ولاحظت الفرقه ان عملية التفريغ قد تمت بموافقة السلطه المحليه في مديرية طور الباحه ممثلة بنائب مامور المديريه وقائد شرطة المديريه (علما بأن راس العاره منفذ بحري غير مخول لتفريغ حمولات عبره لعدم وجود مركز جمركي هناك وكذا محجر صحي يتأكد من صحة وسلامة الاغنام) .. وكانت تلك السفينه هي بداية الخبط حيث اتضح ان عددا كبيرا من السفن تقوم بتفريغ حمولتها من الاغنام في راس العاره .

● ففي اليوم التالي ٢٨-١١-٩٠م وصلت الى ذلك المنفذ البحري ثلاث سفن هي قاصد كريم - تعز - الوحده - وتحمل على متنها كميات اخرى من الاغنام هي (٧٠٠ر٩٠٢ر٩٤٠) راس وعملنا على القاء القبض على سفنها الا ان السلطات المحليه في المديريه رفضت اعادتها الى عدن وعملت على تفريغها وبيعها للتعاونيه السمكيه مركز العاره واتضح ان هذه التعاونيه تعمل على استلام الاغنام المهربه وتعيد توزيعها وبيعها مقابل عمولات مختلفه منها ٥٪ من قيمة الاغنام للبلديه و٢٠٪ لتطوير المديريه كما تفرض رسوم قدرها (٧) شلنات على كل راس كعموله شخصيه لسهلي عملية التفريغ ومع ذلك ظلت تلك السفن محجوزه في راس العاره حتى يتم تسديد الرسوم الجمركيه والغرامات الاخرى جزاء عملها ذلك ● وفي ٦-١٢-٩٠م وصل الى مكتب جمارك عدن الاخ محافظ محافظة لحج ومعه مأمور المديريه وتم مناقشة الموضوع بحضور القائم بأعمال مدير مكتب جمارك عدن وتم التأكيد في هذا اللقاء على ضروره منع التفريغ في هذه المنطقه والتحفظ على مبالغ تلك السفن (اي قيمة الاغنام) حتى يتم البت وفقا لقانون الجمارك ودفع الرسوم الجمركيه المقرره على تلك الشحنات وحينها تم تشكيل لجنه من الجمارك للنزول الى مركز العاره لاستعاده مبلغ الرسوم الا انها فوجئت بانه قد تم السماح لتلك السفن بمغادرة المنطقه بعد ان تم اعاده قيمة الاغنام لتجار السفن (وتصرف كهذا افقد الدوله عائدا جمركيا قدره (٣٨٢٨٥) الف دينار فماذا يمكن ان يتخذ من اجراءات لهذه التصرفات) رغم توجيهات الاخ المحافظ لحفظ حقوق الدوله وعدم اعاده المبالغ للتجار لكن !!

● وخلال دوريات فرقة مكافحة التهريب في السواحل اكتشفت سفينتين اخريين هما (القاهره - والسلام) حيث افرغت الاولى حمولتها المقدره بـ ٧٠٠ راس في المنفذ البحري عمران م-عدن بتاريخ ١٧.١١.٩٠م والثانيه في راس العاره وكانت تحمل شحنة قدرها (٨٠٤) راس وكان ذلك في ٢٥-١١-٩٠م الا انه تم القاء القبض على السفن وتجار الاغنام وعملنا على احضارهم الى ادارة الجمارك ونحن الان بصدد تخليص رسوم تلك السفينتين مالم سيتم احالة المتهمين الى المحكمه .. وهذا امر بسيط .. ويتساءل بحيرة ماذا بصدد تلك السفن التي غادرت ؟ ومن سيعمل على دفع عائدات الدوله من رسومات جمركيه ؟ ومن سيعمل على حماية حقوق الدوله ؟! ماذا بشأن المستهترين بالنظام والقانون ؟! لقد اصبح المهربون في مأمن لانه يوجد من يعمل على تسهيل مهمة تحركهم .

نحن اداره جديده ومستحدثه وامكانياتنا شحيحه - والحديث لازال للاخ نور الدين القائم باعمال مدير الرقابه والتفتيش باداره جمارك م-عدن ولانستطيع حماية السواحل فلدينا سياره واحده فقط! ويتساءل ماذا نعمل بهذه السياره البنديمه .. اتركها لتعطله تحركاتنا الداخليه للاداره او التواجد في المنافذ البحريه والمنافذ المؤهله للتهريب ؟!

وهناك زورق (البحر) يصلح للمكافحة والدوريه البحريه لكنه متعطل عن العمل منذ عام ٨٦م ويحتاج الى قطع غيار وهو تابع لسلاح الجمارك !! نحن الآن مادمون على انسان منطقة حرة اذا من سيحمي سواحل بلادنا وكيف سنكون عملنا في ظل تلك الامكانيات المحدوده ؟!

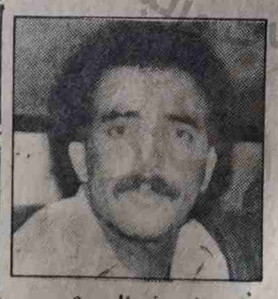

نور الدين البدح
القائم باعمال مدير الرقابة والضابطة الجمركية - م/ عدن

ادارة مصلحة ميناء عدن ...

تتمة ص ٤

المسئولين وقصورهم هذا فالوقت الذي ضمت وتضم هذه اللجان عددا من اكفاء الكوادر المتخصصه العامله في الوزارة وفي ميناء عدن والحديده والتي بذلت ولازالت تبذل جهودا مخلصه لترتيب اوضاع موانئ الجمهوريه من خلال توحيد انظمتها ولوائحها ووضع التعرفات والرسوم المتخلصه التي سيتم العمل بها . فاذا كان كل ذلك لم يرق للكاتب - هو امر مستغرب - فانه لم يجتهد في تقديم البديل ليصيب بذلك اجرا واحدا على الاقل .

ثالثا :

وفيما يتعلق بالاتفاقيه مع شركة انترمارين لتزويد السفن بالوقود خارج ميناء عدن تجدر الاشارة الى انه انطلاقا من اتجاهات الاصلاح الاقتصادي المقره قبل الوحدة والتي كان من بينها تطوير وتحسين الخدمات التي يقدمها ميناء عدن وبضمنها خدمات تمويل السفن بالوقود بهدف استعادة الميناء لمكانته العاليه اتصلت عدد من الشركات والجهات لغرض السماح لها بمزاولة بعض انشطة الخدمات ومن بينها تموين السفن بالوقود داخل الميناء وخارجه ولان الشركات التي كانت تعمل في مجال تزويد السفن بالوقود في الميناء قد غادرته من تلقاء نفسها ولم تجبر على ذلك فقد كانت عودتها للعمل في الميناء امرا مطلوبا نظرا لما يحققه هذا النشاط من عوائد للاقتصاد الوطني . وقد كان من بين الشركات المتقدمه لمزاولة هذا النشاط شركة انترمارين اليونانيه التي تركز طلبها على تزويد السفن بالوقود بصورة رئيسيه خارج الميناء، وبعد موافقة لجنه تشجيع الاستثمار المبدئيه على الطلب جرت مفاوضات مع الشركات تقدمت خلالها بالبيانات حول الكميات المتوقع بيعها وانواع واحجام السفن التي سيتم التعامل معها خارج الميناء وقد كانت تقديرات مبيعات الوقود الشهريه في المرحله الاولى حوالي ٦٠٫٠٠٠ طن سيتم بيع حوالي ٤٧٫٥٠٠ طن منها (اي ٧٩٪) لسفن ذات احجام كبيرة لايستطيع ميناء عدن استقبالها في الوقت الحاضر مقابل رسوم سياديه ستقوم الشركه بسدادها للدوله والتي تعتبر ايرادات اضافيه من النقد الاجنبي لم تكن لتحصل من قبل علما بأن الشركه ستشتري احتياجاتها من الوقود من مصافي عدن او ستقوم بجلب النفط الخام وتكريره وخزنه لدى شركة مصافي عدن مما سيحقق عوائد اخرى للاقتصاد الوطني هذا بالاضافة الى شراء سفن الشركه لاحتياجاتها من المؤن الغذائيه والمياه في الميناء وترميمها وصيانتها لدى شركة احواض السفن الوطنيه وتوظيف جزء من عمالتها وموظفيها من اليمنيين . ومما تقدم لانعرف كيف توصل الكاتب الى استنتاج بأن هذا النشاط سيؤدي الى الاضرار بميناء عدن في الوقت الذي تشير المعطيات اعلاه الى عكس هذا الاستنتاج تماما .

رابعا :

وعن اشراك القطاع الخاص في نشاط الشحن والتفريغ في ميناء عدن فانه وفي اطار اتجاهات الاصلاح الاقتصادي في قطاع النقل والمواصلات تسلمت لجنة تشجيع الاستثمار في الوزارة - قبل الوحدة - طلباً من عدد من الشركات الملاحيه العامله في ميناء الحديده لمزاولة نشاط الشحن والتفريغ في ميناء عدن . ولقد كان رأي اللجنه حينها ان اشراك القطاع الخاص في نشاط الشحن والتفريغ امر ممكن شريطة تدارسه بصوره متأنيه لماله من صلة بثلاثه جوانب هي ايرادات مصلحة الموانئ اليمنيه المحققه من هذا النشاط والاصول والمعدات المملوكه للمصلحة والمستخدمه فيه واوضاع العاملين في مجال الشحن والتفريغ وقدتم الرد على الطلبات المقدمه بان الامر قيد الدراسه وهو كذلك حتى اليوم لحين التوصل الى حلول للمواضيع المذكوره بين الشركات المتقدمه من ناحية وكل من ادارة ميناء عدن وممثلي العمال من ناحيه ثانيه . وهكذا يتضح ان خيال الكاتب قد ذهب به بعيداً في تصور (دونكيشوتي) للامر مع ان واقعه شيء آخر تماما .

خامسا - وفيما يتعلق بإنشاء مكتب توظيف عمال المرفأ بموجب القرار الجمهوري رقم (٣٦) لعام ٦٩م والذي حدد تبعيته بوزارة العمل والشئون الاجتماعيه حينها ومن ثم عدلت تبعيته لوزارة المواصلات بموجب القرار الجمهوري رقم (٣١) لعام ١٩٧٤م حاليا وزارة النقل ومنذ ذلك الوقت والوزارة مسئوله عنه مسئولية مباشره ونستغرب كيف توصل الكاتب الى قناعاته الشخصيه بعدم وجود الاشراف وهناك جهود بذلت من سابق ومستمرة حتى الآن لاعادة تنظيم عمال المرفأ المرتبطين بنشاط الشحن والتفريغ داخل الميناء وربطهم بارجهة المشرفه على اعمال وخدمات ميناء عدن .

لقد اشار الكاتب ان مكتب عمال المرفأ تقاضى مليون شلن (درهم) اجرة رص جوانب على السيارات عند تفريغها من السفينه مما ادى بالتاجر الى تحويل سفينته الثانيه الى ميناء الحديده والسؤال الذي يطرح نفسه هو من اين جاء بهذا الرقم اولا وثانيا لم يذكر اسم السفينه حتى تكون الحقيقه واضحه ومعروفه وعلى كل حال فان مكتب توظيف عمال المرفأ لايفرض الاجور بطريقه مزاجيه ولكن يتعامل مع تعرفة اجور رسميه الامر الذي يؤكد عدم صحة المعلومات التي استند اليها الكاتب هذا من جهة ومن جهة اخرى فان من حق التاجر المعني التقدم بشكوى لجهات الاختصاص اذا شعر انه دفع اجورا اضافيه مخالفه لتعرفه الرسميه المتعامل عليها .

قد تكون اجور العمال في ميناء عدن مرتفعه نسبيا وهذه القضيه قيد الدراسه والمراجعه حاليا بحيث تكون تعرفه اجور العمال مناسبه ومنافسه وتتيح اجتذاب الميناء للمزيد من السفن .

سادسا - وحول تفريغ السفن للبضائع في كل من ميناء عدن والحديده ليس صحيحا ماذهب اليه الكاتب بانه يتم تحويل السفن من ميناء عدن الى ميناء الحديده ولكن كما هو معروف ميناء الحديده يتعامل مع البضائع والسلع التي تستورد من الدوله والتجار في المحافظات الشماليه وفي ظل دولة الوحدة فان كافة موانئ الجمهوريه اليمنيه تأتي تحت سلطه واحدة ولكن المسألة الاساسية هنا هي ان معدلات التفريغ بين كل من ميناء عدن وميناء الحديده متفاوته وكذا اجور العمال وكما اشرنا فانه يجري حالياً اعادة النظر في هذه الامور بشكل يجعل الموانئ اليمنيه جميعها تعمل بنظام واحد ومعدلات تفريغ واحده وتعرفة اجور العمال متساويه .

وثمة ملاحظه اخيره لنا وهي ان الكلمه الحق قويه وعادله ولاتدفع صاحبها للخوف او الوجل وبالتالي التواري والتستر خلف اسماء مستعار كما فعل صاحب (اصحاب) المقال المذكور .

ادارة مصلحة ميناء عدن

قف .. ! الواقع الاقتصادية

تتمة ص ٤

مختلف موانئ البلاد الامر الذي يدلل ويؤكد بكل دقة ووضوح ان مثل هذا المنفذ الرافد الرئيسي لميزان المدفوعات (التجاره غير المنظوره) لايمكن الاستغناء عنه باي حال من الاحوال وتحت اي ظرف من الظروف ومهما بلغ مدى الانفتاح الاقتصادي كونه موقعا يستوجب تواجد الدولة فيه بالنظر لاهميته الاستراتيجيه السياديه والسموليه للبلاد والمجتمع باسره اذا ايها السادة مرة أخرى انها السيادة التي لايمكن التفريط بها في كل الظروف والاوقات وفي كل الامكنة والازمان لان بها اهليه الدولة وبدونها انتفاؤها .

المعروف تماما ان نشاط التوكيلات الملاحيه لايشكل اي عبء على الدوله مطلقا بل انه على العكس تماما يشكل دعما رئيسيا وفعالا للدوله في تأمين حصولها على مواردها من النقد الاجنبي مقابل الخدمات المقدمه للسفن الاجنبيه في موانئ البلاد .. وهو اداه الدوله الفعاله في التراكم المستمر والرفد المتواصل للعملات الاجنبيه في ميزان مدفوعاتها (التجارة غير المنظوره) بل والتمويل الدائم لمنافذه الدوله من ارباحها المحققه سنويا .

انه لمن التضليل والزيف والخلط القادح والجسيم السماح لخلط الاوراق واساليب الاعتداء للمساس بموارد البلاد والاعتقاد او الاعتقاد ان القطاع الخاص يمكن ان يساهم في هذا المجال (التوكيلات الملاحيه) .

السؤال : لماذا [illegible] هو الامر الذي [illegible] من النقد الاجنبي التي سيجلبها القطاع الخاص للبلاد في هذا المضمار ؟

الجواب : لاشيء .. في حقيقه الامر فان القطاع الخاص في هذا المجال لن يسهم البته بسنت واحد ولن يوظف اي اموال تذكر بل على العكس تماما فان القطاع الخاص في مثل هذه الحاله لن يعطي شيئا بل سيأخذ كل شيء وبكل بساطه كافة موارد النقد الاجنبي للدوله من هذا المنفذ الاقتصادي الهام والتي تحصل عليها حاليا .. ويكون بذلك قد سلمت الدوله عشرات الملايين من الدولارات للقطاع الخاص مجانا وبدون مقابل وهو الامر الذي سيؤدي علميا وعمليا الى اضعاف ميزان المدفوعات وزيادة مقدار حجم عجزه بدلا من تخفيض العجز فيه والاسهام في تخفيف العبء عليه على طريق الاسهام الفعلي في حل المشكلات الاقتصاديه للبلاد .

وواقع الحال في هذا المجال في بلادنا ان هذا الموقع الاقتصادي والسيادي الهام (النشاط التوكيلات الملاحيه) يدار من قبل الدوله (ممثله بشركه الملاحه الوطنيه) في موانئ المحافظات الجنوبيه والشرقيه للبلاد فقط وظل ومازال بعيدا عن يد الدوله وادارتها في بقية موانئ البلاد !! الى متى ؟ والعمالات الصعبه معرضه للتسرب والانسياب والبلد في امس الحاجه لها ؟!

والغريب والعجيب في الامر والمؤسف والمؤلم للغاية ان هناك بعض من يحاولون طمس وتحوير كل تلك الحقائق بل التمادي والتطاول بكل صلف وغبن تتقزز منه النفس للمساس بهذا الموقع الاستراتيجي السيادي المتميز في موانئ المحافظات الجنوبيه والشرقيه للبلاد من خلال البلبله والمغالطه المتعمده في تجريد هذا الموقع من هويته الحقيقيه السياديه واعطائه الطابع والمعنى الخدمي التجاري العادي لاغير .. والقابل للبيع والشراء في السوق وفي نفس الوقت شن حملة من التشويه والتضليل والغوغاء واختلاق الذرائع والحجج المقيته والبغيضه كوسيله وخديعه للتسلل والاختراق وبالتالي الانقضاض على هذا المرتكز الحيوي الهام واضعين مصالحهم ومنافعهم الذاتيه والشخصيه فوق كل المنافع والمصالح العامه للشعب والوطن ؟!!

ان هذا الاتجاه الهدام الذي اصلا يعمل بكل ما أوتي من جهد وقوة للقضاء على القطاع العام برمته والغائه تماما من الخريطه الاقتصاديه والاجتماعيه للبلاد فانه في الوقت الذي يحاول ان يتطاول على المواقع السياديه للدوله والبلاد والمجتمع بأسره .. فانه ما انك ايضا يمارس التشويه والتشهير بكل مؤسسات القطاع العام التجاريه والخدميه بدون استثناء او تمييز .. فانه لايراعي قط مسؤولية الدوله ووظيفتها الاجتماعيه تجاه المجتمع وابعاد ضرورات ومستلزمات وجود الدوله تجاريا وخدميا جنبا الى جنب مع القطاع الخاص كمعادله هامه وتوازن اجتماعي صعب للغايه .. تؤديه الدوله من خلاله واجباتها ومهامها في توفير الامان والاستقرار والسلم والكرامه للشعب وعدم ترك المجتمع للنهش حتى العظم ولامتصاصه حتى الموت .. امام مرأى الدوله لان ذلك يعني ان الدوله تتخلى في مثل هذه الاحوال عن مسؤولياتها الاجتماعيه التي نصبها واختارت لنفسها دور المتفرج السلبي الذي لاحول له ولا قوة وهذا يعني وبكل معنى الكلمه انعدام وجود الدوله في حماية المجتمع اهليه قيادته .. وانتشار الفوضى والاستغلال وعدم الاستقرار وغياب الامان ، ويعني في الاخير غياب القانون بالكامل .

اننا نريد سيادة الدوله .. سياده القانون .. لان ذلك هو منه الدوله العصريه القويه القادره على ادارة شئون البلاد والمجتمع .

همسه

● تهنئ عائله خالد يوسف عقلان طفلتهم الحبوبه (نهى) خالد سيف قاسم بعيد ميلادها الثاني وعقبال مائه سنه والف مبروك .

● في جو عائلي بهيج احتفلت الطفله نهى منير عبدالله صالح باطنا السمعه السادسه من عمرها . فالف مبروك يانهى وعقبال مائه سنه .

على الحسيني سلام

احمد مهدي المنتصر

المؤسف له ان يلجأ البعض وبه كلماهو جميل والا مامعنى التفايات والزباله والجيف بستان الحسيني شرفا في لايفصلها عنه الا عرض الصغير فقط .والتي لاتبعد سر الحسيني سوىعدة مئات متار جنوبا . الا توجد منطقه في الصحارى المترامية ف المحيطه بواحة لحج ؟ ان المناسب لهذه المزبله الوليده سحراء عابرين غرب الوادي . على اعتبار انها منطقه عن التجمعات السكنيه وبعيده عن اتجاه الرياح الشرقيه وبه الشرقية المنتظمه التي على سكان منطقة الدرتا . آخر انها لن تقع بين اتجاه الرياح والسكان في المنطقه . ح ان بلدية العاصمه لحج تبذل ولكنها لاتفي بواجباتها كاملا العجز وقلة الامكانات . وهذا يعفي المسئولين في المحافظة من تحمل المسئوليه والادفاء بحقها .

ان قرية الخداد القابعه بين الواديين في راس الدلتا وسكانها البسطاء الطيبين عانوا ماضيهم ينعمون بجمال الطبيعه الخلابه وشذى وروائح الفل والكاذي وعرف الياسمين يشاركهم في ذلك ابناء تبن ومحافظة عدن في جميع العطل صيفا وشتاء . فالحسيني في ذلك لايعتبر متنفسا سياحيا جميلا لهم فقط ، بل يمثل تراثا وحضارة لابناء المنطقه ،كيف لا وجنات الحسيني التي ألهمت المبدعين من الادباء والفنانين الى درجة انها كانت ولاتزال وستكون دوما سمة من السمات التي اضفت على المدرسة اللحجيه طابعا مميزا، ناهيك عن ان منطقة الحسيني التي احتوت بساتينها على صنوف شتى من الخضار والفواكه والورود السهليه جلبت اليها من الهند وسرق افريقيا طوال العقود الماضيه من هذا القرن . ومنها انتقلت وعممت على كل المنطقه اليمنيه حيث كانت مشتلا ومدرسه زراعيه بدون جدران مادتها التجارب ومنهجها الخبره المكتسبه لفلاحيها الاذكياء الطايبين . نعم . كانت مدرسه قبل ان توجد مدرسه زراعيه في عموم الوطن اليمني . الا يكفي وجود بار في وسطهذا البستان ينفر العلائلات والاسر الى اطرافه الترامية بعيدا عن الضوضاء وهذيان المسطولين وشجار وعراك المنحرفين .

ان الجهة الشرقية في بستان الحسيني هي الجهه الوحيده التي يستطيع الانسان الوصول اليها افرادا او جماعات . فحرام وظلم في حق المجتمع ان يحرم الناس من التمتع بقضاء وقت جميل بسبب المناظر العوديه لهذه المزبله وروائح الحرائق الممتزجه بعفونة الجيف والقاذورات التي تنقلها الرياح الى مسافات بعيده على امتداد الوادي وسرق ووسط البستان شمالا . وانا لااستبعد وصولها ليلا الى سكان قرية الخداد وان لم يكن اليوم فسيكون ذلك غدا مع تراكم هذه النفايات وزياده رفعتها .

اسمحوا لي اعزائي القراء جميعا ان اذكركم بكدافة (باريس) كيف كانت في الخمسينات ؟ وكيف اصبحت الآن ؟ في عهد الاستعمار كانت منطقة شرق الحسوه تعتبر في اطراف مستعمره عدن التي اصبحت في الستينات ولاية عدن . وقد كانت في البدايه لاتشكل خطرا على البيئه ولا تشويها حقيقيا لجمال الساحل السياحي .

بالضبط كما هو الحال في كدافة شرق الحسيني الآن .

ومع مرور الزمن تراكمت هذه النفايات الى درجة انها كانت ملفتة للنظر مما جعل المواطنين في الخمسينات يطلقون عليها اسم باريس نكاية بالاستعمار والعدوان الثلاثي على مصر العروبه في ١٩٥٦م وتحقيرا له . وطبعا نحن لانريد احدا يطلق اسم واشنطن اولندن على مزبلة الحسيني الوليده نكاية بالتواجد الاجنبي في الخريج والجزيره لانريد المزبله ولا اسم واشنطن اولندن في بلادنا العربيه حتى وان كان ذلك في حفر الباطن . بالمناسبه اجرى الاستاذ الدكتور تاج السر احد الاساتذ السودانيين الذين كانوا في قسم الجغرافيا بكليه التربيه العليا بعدن اجرى دراسه حديثا ضمنت الساحل الممتد من جولة كاريكس حتى البريما وأوضحت هذه الدراسه بانها من اجمل المناطق الصالحه للسكن والمنشآت الاجتماعيه الاخرى . ليس في عدن فحسب بل في عموم الجزيره العربيه والسواحل المجاوره لها .

ان تضافر الجهود بين المواطنين والاجهزه المختصه لن يتم الا اذا حسنت النوايا وتعامل الجميع بصدق واخلاص . وانشاء المزيد من المنظمات الجماهيريه والابداعية والاجتماعيه .

لذلك ادعو مخلصا كل ابناء مركز الحوطه الى ضروره انشاء جمعيه اجتماعيه ليس للرأفة بالحيوان وحماية البيئه فقط وانما ايضا لحماية الانسان من نفسه ومن اعدائه حباً في الخير ومن اجل الحياه السعيده المستقره الآمنه . اننا نحن وما نملك اليوم ملك لأجيالنا القادمه ولارضنا الطيبه الواعده بالعطاء . ولانريد من الاجيال القادمه ان تلعنا كما نفعل نحن اليوم باسلافنا لما اقترفوه في حق شعبنا اليمني العظيم .

والله الموفق .

يمانيات

عارف الصرغام

أدباؤنا.. وأنا مالي ؟!

المبدعون في هذه البلاد يواجهون حربا بلا سلاح . يواجهون هذه الحرب في حياتهم وفي مماتهم وهي حرب اللامبالاة والاهمال ضد نتاجاتهم الادبيه او العلميه او الفنيه او غيرها، وعلى طريقة «وانا مالي» .

وفي مجال الانتاج الادبي نجد الاهمال والتغاضي يبلغ اوجه فكثير من ادبائنا كتابا وشعراء تغيب نتاجاتهم الادبيه او بالاصح تُغيَّب - بضم التاء وفتح الياء - عن المكتبه اليمنيه . وأصبح من الصعب العثور في احدى مكتباتنا - سواء العامه منها او الخاصه - على الاعمال الكامله او حتى جزء منها لكل من الاديب البارز علي احمد باكثير . والشاعر المتمكن لطفي جعفر أمان . هذان الاديبان اللذان اغنيا مكتبتنا العربية واليمنية بنتاجاتهما المتفردة ، يكاد القارئ اليمني يتصورهما جاءا من بلاد واق الواق ،وليسا يمنيين ، رغم ان المكتبات تزخر بكل كتب الدنيا من كل بقاع العالم ، ويبقى الكتاب اليمني مجهولاً في أرضه ، يعاني سكرات الصد والاغتراب .

فهذا شاعرنا الفذ لطفي امان كثرت الاحاديث والندوات والدعوات التي تطالب بطباعة اعماله الكاملة قبل ان يكتنفها الضياع والنسيان ، ولكن لاحياة لمن تنادي . اذ ان الآذان قد صُمَّت ، والقلوب قد عُمِّيَت والأبصار قد عُشِيَت ، وبقيت جميع الدعوات حبراً على ورق .

وتبقى الكرة في مرمى وزارة الثقافة التي بيدها مفاتيح الحل والربط . لتبادر بصنع «قرار تاريخي» يعيد للأدب اليمني اعتباره «المحفوظ في وجدان محبيه» من الضياع والانعدام ونشر الأعمال الكامله لمن هو أهل من أدبائنا دون تأخير .

إنني لأشعر بشيء من الألم يعصف بي عندما يطلب مني أحد إخوتنا العرب ديواناً واحداً لطفي أمان حتى لمجرد ان يتعرف على الشاعر الذي تكن له كل هذا الحب والتقدير ، فيستغرب أخونا أشد الاستغراب عندما يعرف ان المكتبات اليمنية خالية تماماً من دواوين شاعر يمني وكأنه غريب في وطنه وعن أهله .

وأصبحت الندوات التي تقام في ذكرى ميلاد او وفاة الشاعر عبارة عن ذكر لمحاسنه ومناقبه وضروره إحياء ذكراه ،وضرورة طبع مؤلفاته ، وتنتهي الندوة وتغلق الملفات ، وترمى في ادراج النسيان الى أن تأتي الذكرى التالية في العام القادم وهلم جرا ..

لذا نناشد اخوتنا في وزارة الثقافة وفي مقدمتهم الاخ الشاعر حسن اللوزي وزير الثقافة ان يقوموا بهذه المهمة الحسنة ، وثقتنا فيهم كبيرة خاصة ونحن في طريق بناء اليمن الجديد .

أنا ساسي مكين

محمد سعيد الزعبلي

وتضليلك غدا واضح وبان
والكل هم بك فاهمين
مس ماقدمت ليه شي حسان
واليوم ذا ماانته حسين
كذا مازرت بعدي من زمان
والقلب ذا منك حزين
بعد حالك روح دورلك مكان
وخلنا .. بانستكين
مد ذي سويت بي مارك امان
لأن ماانته امين
ولو تجلس سنه والآثمان
ماعاد قلبي لك بليين
ك الاسود مسجل ياجبان
والعار بصمه عا الجبين
عمرك بوقتك ذي عبر وانته مدان
وحاضرك لك بايدين
ماصدق الكاذب وذي بالعهد خسان
وكل من مثلك يخين
كلامك المعسول من طرف اللسان
يانفر من به يالعين
مامعي لشورك نفس ولاشي له مكان
احسن لك اقنع بالبقين
مابانصل تحقيق مقصودك كمان
والله اقسم لك رهين
خل الطمع ذا والتخبط والجنان
شفنا قوى ساسي متين
بطل من الافكار هذي والرهان
ذي مانفعتك من سنين
ايام مرت كم بها كانت وكان
وانت قل لي كنت ذين
ماسي ولاقدمت واجب في مكان
مالك سوى الذكر المنين
واليوم تظهر لي تقول انك فلان
كلام مايدخل اذين
بالحب تظهر والموده والحنان
وكلنا بك عارفين
شف كل شي قد صار باين للعيان
كل ماتقوله شي وفعلك شي مهان
الساس واهي مالساسك ذا ضمان
قل لي طريقك فين من بحري الملان
اما انا باامشي وناراسي دنان
باامشي طريقي ذه وزادي بالنبان
وكل حاسد بايظل دمعه شنان
من اجل هذا الحب من اجل الكيان
بانبني الدار الذي فيه الامان
من خوف لاصعده وتهامه والخبان
لاتفتكرنا .. غافلين
ياحامل الحقد الدفين
ماهو كما ساسي مكين
امواج به بتحن حنين
باامشي ونا عقلي زكين
قانع بها دنيا ودين
باسقيه من قوت المكين
يبقى ومحرابه حصين
وفيه نسكن اجمعين
ولحج وابين والعدين

شكراً لكم ، وأطالب بإحالة قضيتي إلى محكمة أخرى

شكرا لكم نشر قضيتي العدد الماضي واود ان الفت الانتباه بان المقصود بنائب رئيس المحكمه العليا هو (النائب الاول) كما اود ان اشير ولدي الدلائل بذلك ان هيئة المحكمه قد شكلت برئاسة النائب الاول لرئيس المحكمه وعقد جلسه بتاريخ ٩ - ١٢ - ٩٠م كما شوهت المعلومات في المحضر القضائي في ملف قضيتي وخاصة وثيقة طلب رد القاضي التي لم يشر اليها المحضر ووجدت بان ملف قضيتي يحتوى على تشكيله " وبرئاسة قاضي جديد

ختاما اناشد الاخ رئيس الجمهوريه والاخ رئيس مجلس القضاء الاعلى باحالة قضيتي للمحكمه العليا الموحده للجمهوريه ومحكمة النقض الحاليه في المحافظات الشمالية او الى اي دائرة اخرى في المحكمه العليا لان ماحدث من تشويه لملف قضيتي يثير لدي التخوف عند الفصل فيها حيث انني صاحب حق

عبدالولي عبدالرحمن طارش
مدير ادارة في فرع وزارة الزراعه عدن

تهنئة

يهنئ عارف سيف ومحمد الزجر وخالد باشماخ وغاضب مصطفى أخاهم نزار علي جلوي بمناسبة اعلان خطوبته على ... ه ندى علي بن علي فالف مبروك وعقبى لعقد القران .

برامج سياحية خاصة لتنشيط السياحة الداخلية

تعلن

وزارة السياحة انه اسهاماً منها في تشجيع السياحة الداخلية للمواطنين اليمنيين بغرض التعرف على بلادهم وتنفيذاً لبيان الحكومة وتوجيهات مجلس النواب فقد قامت الوزارة بالمشاركة مع بعض الوكالات السياحية النشطة في الجمهورية بوضع برامج سياحية لتشجيع السياحة الداخلية بين محافظات الجمهورية والتعرف على المناطق الاثرية والسياحة فيها وباسعار مناسبة للايواء والغذاء في الفنادق وكذا الطيران والنقل البري تتماشى مع إمكانيات المواطنين اليمنيين .

وسوف تقوم بتنفيذ هذه البرامج السياحية الوكالات السياحية التالية :

١- وكالة اليمن العربية للسياحة (ياتا)	شارع القيادة صنعاء	تلفون ٢٢٤٢٣٦/٢٧٧
٢- الوكالة العالمية للسفريات والسياحة	شارع سيف صنعاء	تلفون - ٢٧٥٠/٣٠/٢٩/٢٨
٣- الشركة اليمنية للسياحة	شارع حدة صنعاء	تلفون - ٢٤٠٣٧٢
٤- وكالة اليمن للسياحة	- شارع مدرم المعلا / عدن	تلفون - ٤٣١٢٤/٤١٩١٣
٥- وكالة بازرعة للسياحة والسفريات	شارع الزبيري صنعاء	تلفون ٢٠٦٩٦٥/٢٠٥٩٢٥
دار سام للسياحة	شارع علي عبدالمغني صنعاء	تلفون ٧١٤٢٦/٢٠٧٩٠٧
٧- وكالة مأرب للسياحة والسفريات	- شارع علي عبدالمغني صنعاء	تلفون ٢٧٢٤٣٢/٤٣٥/٣٦
٨- وكالة المأمون الدولية للسياحة	شارع الزبيري صنعاء	تلفون ٢٤٠٩٨٤ /٢٤٢٠٠٨
٩- ابو نصر للسياحة	- متفرع من شارع سيف صنعاء	تلفون ٢٧٠٨٥٧/٨٥٦
١٠- وكالة الآفاق للسياحة والسفريات	شارع القصر صنعاء	تلفون ٢٧٥٣٦٦/٢٧٥٤١٦
١١- وكالة ريدان اليمن للسياحة والسفريات	شارع الزبيري صنعاء	تلفون ٢٤٣٠٨١

ووكالات سياحية أخرى سيعلن عنها لاحقاً

فعلى الاخوة الراغبين في القيام برحلات سياحية منظمة الى جميع محافظات الجمهورية من موظفي الدولة والقطاعين العام والمختلط والنقابات والجمعيات والاتحادات وطلبة الجامعة والمعاهد والمدارس وغيرهم من المواطنين الاتصال بالوكالات السياحية المذكورة اعلاه والمعتمدة من قبل الوزارة للحصول على تفاصيل الاشتراك في هذه البرامج السياحية ، علماً بان الحد الادنى لعدد الفوج السياحي هو خمسة أشخاص .

والله الموفق

وزارة السياحة
لجنة تنشيط السياحة الداخلية

وقفة مع

الفاسدون والإصلاح الإداري !!

● لاشك ان الوضع الاداري للعديد من المؤسسات المرافق والادارت الحكوميه أصبح في حكم التردى الكامل الذي لم يعد يصلح معها لا الكي ولا الفصد ولا الترقيات .. بقدر مايحتاج الامر الى البتر والاستئصال الكلي .

● فهناك من لايزالون يتبوأون مواقع قياديه ومسؤوله في هذه المرافق بعضهم لم يستطع ان يطور نفسه ويواكب تطور علوم القيادة والادارة وفنونها وبقي «محلك سر» لم يتغير فيه سوى شكله الخارجي وانافة بدلته وسيارته ..

والبعض الاخر وظف امكانياته ومعارفه وخبراته لخدمة نفسه ونوازعه الذاتيه وكبر كرشه وزادت كنوزه وامتلك ماخف وزنه وما ثقل حتى وصل حد مناطحة السحاب .. اما مايتعلق بالمهام المناطه به في موقع مسئوليته فحدث ولاحرج كأن الامر لايعنيه .. افضل مالديه انه لم يعر اهتماما الا فيما يتعلق بزيادة ثروته ورخائه وانتفاخ كرشه وكروش حاشيته وكأنه يعيش في قطعة خارج اليمن .

● وهناك من بين هؤلاء الذين يتربعون على مواقع قياديه في المؤسسات والمرافق والادارات الحكوميه من استوطن موقعه هذا واصبح بمثابة حق لايمكن التنازل عنه الا اثناء الوفاة .. رغم ما تكشفه تلك الادارات عن عجز مالي مستمر واخفاق في الاداء يصل حدا لايطاق .

● روائح نتنه تزكم الانوف تظهر لنا من ممارسات هذه الفئه . متمثله برشوات وسرقات وتحايلات وخروقات وعمولات تصل مستوى التعاملات فيها ارقاما بالملايين ولا نبالغ اذا قلنا بالمليارات .

● واتفاقات مشبوهه تصل حد المساس بأمن الوطن وسيادته !! ومع ذلك فمازال هؤلاء في مواقعهم ولازالوا يرتعون ويلعبون و«عيني عينك»

● الاهم من ذلك ان مايمارسه هؤلاء لم يعد سرا فقد توفرت لحكومه بالفعل المعلومات الكامله عن ممارساتهم واوضاعهم هذه ولاشك انها تعي جيدا خطورة استمرارهم في مواقعهم هذه وفي ممارساتهم تلك .

● ونحن في انتظار الرجمه الاولى .. لنتأكد واقعيا من ان الدعوة للاصلاح الاداري الذي نريده يجب ان يبدأ اولا بتصفية امثال هؤلاء الفاسدين .. وبالذات اولئك الذين فاحت فضائحهم وتكشفت عوراتهم علنا في الصحافه وداخل مواقع عملهم ... وماخفي عنهم كان اعظم .. ان مجمل تلك الممارسات تثبت ان الاصلاح الاداري اصبح ضرورة لابد منها لمحاربة واجتثاث الفساد الاداري والبيروقراطيه الفاحشه الاثر والتي اصبحت الصورة السائده في معظم مؤسسات ومرافق الدوله تشهد على ذلك معاناة الناس منها والتي لم تعد تطاق .

● والآن وحتى لايفيض الكيل اكثر فإن الحكومه مطالبه بوقفه جاده امام اوضاع هذه القيادات الفاسده والتي تشكل استمرارية بقائها في مواقعها استمرارا للفساد بل واتساعا له . ضف الى ذلك ان بقاءهم يشكل عائقا امام اي معالجة للاخطاء والسلبيات والامراض، ولأية خطوة باتجاه التطوير والاصلاح وتوسيع الايجاب .

ونحن بانتظار قرارات حكوميه بهذا الاتجاه ومنها البدء بإعلان ثورة للاصلاح الاداري في اليمن الموحد تواكب عهد الديمقراطيه والاصلاح الشامل الذي تتبناه قيادتنا السياسيه ومعها كل الطيبين في بلادنا اليمن .

محمد قاسم نعمان

حوار الأحزاب!

الديمقراطية كلمة مرة

عبد الحبيب سالم مقبل

ليس هناك سوء فهم قائم بين حزبين .. اكثر مماهو حاصل بين الحزب الاشتراكي وحزب الاصلاح .. واذا كنا سنسمي الخلافات الحاصلة بين فصائل الناصريين ، وبين البعثيين ، وبين المؤتمر الشعبي ، والاصلاح .. وبين التيارات السياسية .. اذا كنا سنسمي هذه الخلافات بانها سطحيه ، وليست ذات عمق : فان الاشتراكيين يجدون ان كثيرا من وجهات النظر السلبيه التي افرزتها عقود ماقبل اعلان الجمهوريه اليمنيه بحاجه الى جهد لتغييرها .. لوعلى الاقل تصحيحها ..

والذي يهمنا كمواطنين ان يتحقق نوع من الوفاق بين جميع الاحزاب .. ورغم ان ستة اشهر من العلنيه السياسيه كانت فترة قصيره لاتصلح ان تكون اساسا لتقييم العلاقات بين الاحزاب ، اوحتى تحديد الاهداف العميقة التي تكمن وراء قيام كل حزب .. رغم ذلك هناك من يفكر ويتحدث بعلنيه ان الحزب الفلاني انشئ لمواجهة الديمقراطيه ، والحزب الآخر قام من اجل اعادة الامامة والاستعمار .. وثالث وجد لتقويض الاتجاه الاشتراكي .. وحزب آخر يحاول افراغ المؤتمر الشعبي .. و .. وحزب رابع يقف ضد التحرر ، ويمارس التطرف .. الخ .

● ويبدو لي ان علنية الاحتجاج هي وسيلة تعزز في الاخير تجربتنا الديمقراطيه .. والفترة الفاصلة بين اعلان تكون الاحزاب حسب الشروط القانونيه وبين مرحلة التأسيس ستظل هامشا ديمقراطيا فحسب ربما تسيء بعض السلوكيات فيها للديمقراطيه لكنها لاتجهضها كطموح شعبي ..

● انني ارى توجه الديمقراطيه السياسيه في بلادنا تسير في اتجاه (يخيل لي) انه يحقق في البدء جزءا من تطلعات الجماهير اليمنيه .. ومع المآخذ الكثيره على بعض الحزبيين .. الا ان ثبات النوايا العامة لبناء دولة ديمقراطيه ترضي السواد من المواطنين اذا ماحسب عامل الزمن بشيء من الاهتمام ..

فمنذ نهاية نوفمبر ٩٠م ... بدأت عملية مراجعة الحسابات الحزبيه تبدو واقعية .. فالمؤتمر الشعبي العام .. يحاول الخروج بثوب جديد خاصة قبل مؤتمر العام الخامس .. وما احدثه حزب الاصلاح من تكهنات في اوساط المؤتمر الشعبي خصوصا في جانب - العضوية الحزبيه - إذأن كثيرا من الاصلاحيين ان لم يكن معظمهم كانوا الى يونيو الماضي قواعد هامة في المؤتمر الشعبي العام .. وانسحاب بعض مشائخ القبائل - والاخوان المسلمين الى الاستقلال عن المؤتمر الشعبي .. وبقاء جزء كبير منهم في المؤتمر يثير اكثر من علامة استفهام وهم مثلما هو حال حزبيين آخرين يتلذذون الجمع بين (...) اكثر من حزب .. وترى قيادة حزب المؤتمر ان ذلك لايسبب مشكلة كبرى للمستقبل السياسي للحزب .

● وعودة على بدء : فإن شهرين من العلاقه المتوتره بين الاشتراكي وحزب الاصلاح .. استثمرها الاشتراكيون والاخوان المسلمون بدبلوماسية وذكاء ، (مع الفارق) .. فبرنامج الحزب الاشتراكي خلال نوفمبر - ديسمبر : اعتمد في جزء كبير منه على الحوار .. وفي لقاءات عدد من اعضاء المكتب السياسي واللجنه المركزيه بالنخبه من المثقفين ورجال الدين ، والاقتصاد ، .. تم تصحيح مفاهيم الحزب (للدين والاقتصاد) خصوصا ..

وعلى النقيض كان الاخوان المسلمون : يضعون السؤال الكبير - وعبر كل وسائلهم : هل اعضاء الحزب الاشتراكي لازالوا متمسكين بالمبادئ الماركسيه .. وماهي نواياهم تجاه التيار الديني بكل فصائله السياسية ؟؟

والذين حضروا بعض لقاءات الحوار مع قيادات الحزب الاشتراكي من التيار الديني السياسي - لم يتدرجوا من طرح ذلك السؤال السابق : لكنهم فوجئوا بأن الاشتراكيين اكثر حرصا على جوهر الدين من خلال محاوراتهم ، وانهم اكثر ادانه (وبالارقام) للممارسات والسلوكيات السابقه ، .. مع ان هناك من لم يطمئن للتغيرات في اسلوب الخطاب السياسي - رغم اهمية سيادة الثقه بين الجميع .. على ان الاخوان المسلمين «ولهم الغلبه في تركيبة حزب الاصلاح» يضعون انفسهم في مواجهة واحده مع الاشتراكيين - والبعثيين - والناصريين .. وعقيدتهم «الجهاديه» ضد العلمانيه - والشيوعيه - والاشتراكية .. في ظل كثير من المتغيرات ومؤشراتها الواضحه : تفتقر الى عمق ثقافي يحقق النجاح لاي حوار في مائده يسلم جميع اطرافها بانهم مؤمنون وعقيدتهم هي الاسلام .

● ان مزيدا من الحوار المفتوح هو امر ضروري واي حزب عمله حتى الآن هو الترقب والتمسك بأفكاره وتعصبه لرايه لن يكون سوى على هامش الحياة ..... ويؤسفنا اننا نسمع عن وجود اكثر من ٣٠ حزبا لكننا لانرى في الواقع ولانسمع سوى جعجعة خمسة احزاب فحسب وننظر لمستقبلهم بكثير من الاهتمام ..

الشعب صابر وللصبر حدود!

انتب هذا الموضوع وانا
انالم اسفاً لما يحصل الآن
اليمن .. اليمن الذى يعتبر
مثلا اعلى في حضارته . ولن
اموله مرة اخرى . بالاسف
لما يحصل . ونسمع الكثير
الاخبار السلبيه ومع ذلك
فرحنا يتجدد . وهو فرح سخ
غير عادى بعام الوحده .
اجل خير الشعب . والتام
هذا شي والشي الاخر .
الشعب ينتظر اجابات
الوحده لاسلبياتها .. لانت
نطلع دائما على الصحف
ونعرف الكثير عن الاوضاع
خلالها وخاصة المعيشه هذه
والمتمثله برفع الاسعار الخيالية
والتي تثقل كواهل ذوى الدخ
المحدوده .. لأن المسؤلين
لايحسون بآلام المواطنين . فك
سي في متناول ايديهم
اى معاناه - الراحه لهم
وحدهم . والشعب يموت
والظاهر ان اقجارهم الذ
موتورون في الاجهزه التنفيذ
سمعا وان مانسمعه من الحكو
لانلمسه في الواقع .
ان كل الاخبار التي تسمع
من المسافرين . او نقرأها
الصحف . تبعث على السرور
والاحباط لكل افراد الشعب
الطيب الذى ظل ولازال يعا
ويكابد الكثير بعد ان بدأ
بريق الامل . الذى عبر عنه
بقوله : حان الوقت الذ
سوف نرتاح فيه . ولكن العك
صحيح .. انظروا الى السع
اولا وقبل كل شي ياسؤول
لان الشعب صامتكم . لكن
لايفكرون الا . بالفلل ولبهو
وراء الاثاث والسيارات الفار
(ابوديه) !! والمناصب الخاد
ونسيتم شيئاً هاما . هو
الشعب ماذا يحتاج ؟ ومن
يعاني ؟. انزلوا اليه . وتفاز
مثلا ... وتفقدوه . حلل
مشاكل الشعب ايها الحكا
تفرغتم وانفردتم لانفسك
ونسيتم الاساس الذى وصل
لما انتم فيه حتى (عدن) اهمل
واصبحت عاصمة القامه
من الاسم الذى اطلق عليها
قيام الوحده وهو (العاصمة
التجاريه والاقتصاديه) .. وعلى
شوارع عدن مصدرا رئيسيا
من مصادر الاوبئه وتلويث
البيئه .. فعيب ياسؤول
والله عيب !.. والله المسئ
على ماتفكرون !
اين بلدية العاصمه واين
الامن . واين الحكومه اساسا
كل هذه التساؤلات تتكرر
الشعب . وعامة المواطنين
عفوا نسينا ان بعض المسئو
لم ينتهوا بعد من فرش
حتى يلتفتوا الى الشعب
البسيط . ولكن سوف يأتي
ليقبض فيه الشعب . كالبرتق
الذى لايخمد الا بعد سحق
إعدائه ومع ذلك فالشعب
صابر وقد صبر الكثير
وللصبر حدود . حسب
الفنانه ام كلثوم .. فالشعب
كثيره ومتنوعه وملونه ..
تسمعون ؟ اننا بفارغ الص
منتظرون !

ذكرى عبده فارع غمان
براغ

دعابات جورباتشوف في باريس

● رغم المشاكل العديدة التى تحيط بالرئيس السوفيتي جورباتشوف فإنه لم يفقد في أى لحظة روحه المرحة وحبه للدعابة ، وكان جورباتشوف أكثر الرؤساء الأوربيين الذين حضروا مؤتمر الامن الأوربي الأخير في باريس مرحا . حيث أطلق عدة نكات منها أن الرئيس بوش يعرف أن من بين المائة حارس الذين يحيطون به هناك ارهابي واحدا لكنه لايعرفه شخصيا ، أما عن نفسه فيقول جورباتشوف إن وضعي مختلف فمن بين المائة مستشار الاقتصاد الذين يحيطون بي هناك واحد فقط ذكي لكنني لم استطع تحديده حتى الآن .

المعدة الجوال

سعر البطاط يلتهب

نجاه ويقفزه جباره غير متوقعه قفزت البطاط ليس فقط من كيسها بل من حدود هذا الواقع الذي اصبحنا نتعامل معه وان على مضض ،كحقيقه واقعه .

اننا عشره . واحيانا اربعه عشر شلنا للكيلو الواحد .. محررنا الجوال كان في هذا «الوطبس» وتساءل مع كل المواطنين عن مصدر هذه القفزة واذا كانت ستتكرر او ستضاعف .

● بائع خاص يبيع الكيلو بـ ٨ شلنات لكنه يقول انني اجلبه من تعز واشتري الجونيه بـ (٨٨٠) شلنا .(الكيس حوالي ٢٥ - ٣٠ كيلو .

● في داخل السوق بائع خاص آخر - يبيع بـ (١٠) شلنات للكيلو الواحد - لماذا ؟

● لانني اجلبه من سوق الجمله في الشيخ عثمان بـ (٩٥٠) شلنا للكيس الواحد .

بائع آخر ذكر لنا ان السعر كان قبل يومين بـ (١٤) شلنا واليوم يبيع بثمانية شلنات .

● لماذا ؟

- نظرا لوصول كميات - لاول مره منذ فترة طويله من مكيراس عبر المؤسسه العامه للخضار والفواكه .

● بائع القطاع العام - يبيع بـ(٧) شلنات - تسعيرة اليوم . والمسألة ترتبط برسم البلديه الذي يدفعه البائع الخاص الاول في حين يدفع بائع القطاع العام . ١٥٠ دينارا سنويا ولكن المؤسسه تأخذ المرتجع من الثاني ولاعلاقه لها بمرتجع الاول - هو يتحمل .

الحديث مع الاخ عباد مشرف السوق يفيد ان هناك حرصا لاتفاقيه بين القطاع الخاص والمؤسسة وبإشراف المحافظه نجم عنه مضاربة التجار بسعر البطاط في ظل شحه توريدها للمؤسسة مما دفع بباعة القطاع الخاص الى عدم الالتزام بالسعر والبحث عن الربح هدف الجميع وهذا دفع بالمنتجين الى التوجه للتجاره بأنفسهم متجاوزين الوسيط أي «المؤسسه» .

والحل : كما اتفق الجميع على الالتزام بالاتفاقيه وتشديد الرقابه التموينيه وتوفير رقيب للسوق لضبط الكميات المتسربه عبر السوق ومصادرتها لان مشرف السوق لوحده لايكفي كما ينبغي التفكير باجراءات حمايه للتسويق الفردي كما هو الحال للتعاوني بخصوص التسعيره والمرتجع عبر سوق تسعيره مركزي وتحت اشراف المؤسسه .

مكافأة مالية كبيرة لمن يكشف مكان تواجد الطفلة المخطوفة

يعرض والد الطفلة المخطوفة من مستشفى الصافة مكافأة مالية تبلغ خمسمائة دينار

لمن يدلي بمعلومات تؤدي إلى إعادة الطفلة إلى ابويها ..

كما ستقدم صحيفة «صوت العمال» مكافأة مالية اخرى لنفس الشخص الذي يدلي بالمعلومات

الابلاغ على هاتف ٣١١٢١ أو صحيفة صوت العمال، هاتف ٤٣٧٧١ - ٤٢٣٦٣ ب

مشاريع المياه

عبد الباري سروري

مشاريع المياه التى تقيمها الدوله او التى تساهم فيها الى جانب المواطنين اتخذها البعض وسيلة للكسب غير المشروع . بل والمتاجره فيها وايقافها عن اى مواطن لايمتثل لتوجيهاتهم اوبعترض على اخطائهم ودلائل على ذلك مشروع حبفان والاعروق الذى حوله اصحابه الى وسيله للكسب والابتزاز وغيره فى مناطق اخرى .

ان الدوله مطالبة بالاشراف على المشاريع الاهلية المتعرضه بالخدمات الرئيسيه كالمياه والكهرباء حتى لايستغل المواطن من جهه ولارتباطها بصحه وسلامة المواطنين كخزن المياه فى خزانات تتحول مع الايام الى مصدر للاوبئه والامراض وتكون الخسائر كبيره للمواطن والدوله على السواء .

الإعلام السكاني تعود من جديد

من جديد عادت نشره الاعلام السكاني التى يصدرها معهد الاعلام التعاون مع اليونسكو وصندوق الامم المتحده للانشطة السكانيه بعد غياب دام اربعة اعوام .

العدد الاخير من النشره يحتوى على العديد من الاخبار والقضايا المتعلقه بالاعلام والنشاط السكاني اضافه الى تغطيات تقريريه حول نشاط معهد الاعلام وكذا موضوعات يتعلقان بانتقال الايدز الى الاطفال وعن ندوه حول دور وسائل الاعلام في مكافحة الامراض الوبائيه ومرض الايدز ،(صوت العمال) نرحب بـ «الاعلام السكاني» ونأمل للزميل عبدالرحمن خباره رئيس تحريرها التواصل الدائم .

عمود

حسن عبد الوارث

د. حمار !!

● ● اقدمت جامعة اوروبية مرموقة وشهيرة ذات يوم ، على منح احد الحمير شهاده الدكتوراه!!

حدث هذا فعلا - وليس مجرد طرفه - وتناقلت الخبر حينها وكالات انباء وصحف عديده ! ..

والحكاية ان هذه الجامعة قامت يومها بتكريم بعثه علميه تابعة لها بعد انجاز مهمتها بنجاح باهر . وهي بعثه مختصة بالتنقيب عن الآثار وترجمة النقوش ودراسة الحفريات .

ويفيد الخبر بأن البعثة كانت تصطحب - في مهمتها تلك - هذا الحمار . لينقل لها على ظهره - اثناء تنقلاتها عبر الدروب الوعره التي قطعتها - كل مانقل وزنه وصعب حمله من الادوات والمعدات والاجهزه .. وحين نجحت البعثه في مهمتها واستحقت التكريم . اعتبرت الجامعه ذلك الحمار (الاكاديمي !) مشاركاً فعالاً في المهمه العلميه . وبالتالي مساهما بصوره مباشره في انجاحها .. ولذا . فهو - في نظرها - يستحق التكريم أسوة ببقية افراد البعثه العلميه !!

واذكر ان قرار الجامعة أثار ، حينها ،استهزاء وسخرية عدد من الجامعات والهيئات الاكاديميه في الشرق والغرب . اذ اعتبرت اقدام تلك الجامعه على منح شهادة الدكتوراه لمجرد «حمار» - لايجيد سوى حمل الاثقال والتهيق في احسن الاحوال - إهانة لاتغتفر للعلم والعلماء ! .

● هذه حكاية الحمار الذي صار .. دكتورا !!.. ومنذ ان قرأتها . آنذاك . وأنا أجول ببصري حولي فأرى «كمية» لابأس بها من .. (الحمير)!!

والدة الطفلة المخطوفة ينتظران رد الشرطة

استطاعت امرأة منذ يوم الاربعاء الاسبق ان تختطف طفله مولوده حديثا من حضن امها في مستشفى الصداقه للامومه والطفوله ، بطريقه تنم عن دهاء وحيله بعد ان طلبت والدة الطفله وشقيقتها التي استأجرت سيارة لنقل اختها لبيتها .

والغريب ان المرأة المتهمه استطاعت ، كما يفيد بذلك شهود عيان ، ان تهرب مصطحبة الطفله بواسطة سيارة بوكس حمراء تقف عند بوابة العيادة الخارجيه للمستشفى ، ورغم انه قد تم التعرف على المكان الذي اوصل فيه السائق تلك المرأة - الا انها مازالت حتى الآن بعيدة عن ايدي العدالة .

وقد وصلت معلومات الى «صوت العمال» تتلخص بقدوم شخص من الحديده قبل شهرين تقريبا الى عدن وتكليفه امرأة باختطاف طفله لتبنيها لكن المرأة ابلغت عنه مما ادى الى فراره ..!

يتطرح سؤال هام وضروري هل سننتظر كثيرا لكي نتوصل الى معرفة الجناه .

ان «صوت العمال» تدعو بحرص بالغ الى ضروره الاسراع في كشف هذه الجريمه وان لايقتصر البحث ضمن المحافظه الواحدة . ذلك لان الامر يستدعي حقا التنسيق بين المحافظات الاخرى لمعرفة اصحاب السوابق والمشتبه بهم وحلقات الربط بين المحافظات وعلى المواطنين مشاركة اجهزة البحث والتحري بالمعلومات سواء في هذه الجريمة غير الانسانيه التي لازال ابناء يواصلان بحثهما وينتظران بحث وتحري الشرطه !! اوفي غيرها من الجرائم التي ترتكب وتقلق امن واستقرار الوطن والمواطن .

أدب الفتاتير

«البليه»

د. عصام عبده غانم

بحث الحاج المرحوم الجهبذ المؤرخ سلطان ناجي وغيره من رجال الفكر ارى ان من واجبي ان اسجل واقعه تاريخيه قد يستفيد منها الجيل الصاعد .

منذ حوالى اربعين عاما اي بعد الحرب العالميه الثانيه لعب ولدان في عدن بالفتاتير (لعب البلية) وخسر احدهما بمراره وهو الاستاذ عبدالله الاصنج . وكان المنتصر السيد عبدالهادى سهاب .

وخلال الصراع بين جبهه التحرير والجبهه القوميه تذكر الاصنج هزيمته فقرر الانتصار وخاف رئيس المباحث الجنائيه على نفسه فأيد الجبهه القوميه ضد التحرير .

ولقد حاول ان يصلح بينهما السيد عمر سهاب وزير الماليه انذاك وحسن بسكت خازولكن دون جدوى .

وكما بدأ الصراع بالفتاتير انتهى باعتقال الاثنين .اعتقل عبدالهادى سهاب في عدن بعد الاستقلال بفتره وجيزه واعتقل عبدالله الاصنج في صنعاء التي فر اليها وجيت عين وزيرا وكان له مجلس فات شمل مستشا السياسي محمد باسنل والمستشار الصباغ (لاعب القدم) ومعمر بواريه عبدالله القرمطي وعدداً من العناديس ولقد حتني الكثير على اذكر هذه الواقعه في كتاب ادب الفواتير . ولكنني لم اجد صلة كافيه بين الموضوع وهاأنذا أقدم للجيل الصاعد معلومات كأدب فتاتير .

وهكذا نجد ان الصراع يحتدم احيانا في مجالات جادة وتكون الجذور فتاتيريه فإياكم والاحقاد الشخصيه وكونوا عند مستوى المسئوليه بأجب الفن .

يمكنكم لعب التاتير وممارسة مناره بل وحتى مرجاء ولكن خذوا الامور بروح رياضيه واياكم والجدل البيزنطي .

صوت العمال

تبدأ تسجيل طلبات الاشتراك لعام ١٩٩١م

صوت العمال تبدأ تسجيل طلبات الاشتراك للعام ١٩٩١م تعلن صحيفه (صوت العمال) عن فتحها لباب التسجيل لطلبات الاشتراك في الحصول على اعداد الصحيفه لعام ١٩٩١م اوتجديدها للوزارات والمرافق والمؤسسات والمنظمات والنقابات والافراد ..

فعلى من يرغب بالاشتراك اوتجديده تقديم طلبه على عنوان : صحيفة (صوت العمال) معلا - دكه - عدن صندوق بريد رقم (٥٢٨٧) اوبواسطه مكتب الزميله صحيفه الهمدانيل في صنعاء (شارع الزبيري - صندوق بريد رقم (٢٠٩٢٠) ولمزيد من التفاصيل يمكن الاتصال على هاتف ادارة الصحيفة رقم (٤٣٧٧١ / ٤٢٣٦٣)

صوت العمال — تأسست في ٤ يناير ١٩٦٩م

رئيس التحرير : راجح صالح ناجي

مدير التحرير : محمد قاسم نعمان

سكرتير التحرير : عمر باوزير

عنوان الصحيفة : معلا دكه / أمام المجلس العمالي - محافظة عدن ص.ب ٥٣٨٧ المعلا ج.ي. ت ٤١٧٩٨ ٤٣٧٧١ فاكسميل رقم ٤٢٥٢٩

الاشتراك والتوزيع مؤسسة صوت العمال

الاعلان يتم الاتفاق بشأنه عبر ادارة التحرير تلفون / ٤٣٧٧١ ٤٢٣٦٣

التوزيع في صنعاء : وكالة الرياني لتوزيع الصحف والمطبوعات - صنعاء - ص ب ٧١١٦