محليات دوليات

كلمة المحرر

ما هي ضمانات تلك المبادرات ؟

كان شعوب المنطقة لم ترزأ بعد بكل هذا الدمار والخراب . حتى تاتي كل تلك المبادرات العقيمة في محاولاتها توفير السلام والتي لا تقود في منطقها الغريب إلاّ إلى الحرب فعلاً

فماذا يفهم مثلاً من المبادرة السوفيتية التي تطلب الانسحاب الفوري مقابل الوعد بنظام أمني في المنطقة تحت حراب القوات الملتفة حول أمريكا ؟ دون معرفة ضمانات هذا الوعد .

حتى الجاهل لا يوافق على تسليم سلاحه الشخصي مقابل وعد بتطهير المنطقة من أسلحة الدمار التي تتمسك بها امريكا وإسرائيل وحليفاتهما .

غير انه لو تضمنت تلك المبادرات إلتزاماً دولياً وتحت راية مجلس الامن بالانسحاب المتزامن وإعطاء الشعب الكويتي حقه في تقرير مصيره وإبداء إلتزامه الجديد من مستقبل هذا التواجد لكان ممكناً تصور واقعية انسحاب العراق من الكويت وضمان عدم استفراد إسرائيل بما تبقى من مقومات الدفاع عن النفس

وما لم تبرز ضمانات دولية تاخذ بنظر الاعتبار استقلالية المنطقة وتامين السلام الشامل لها . وحل كل القضايا مصدر التهديد فلا يمكن لهذه المبادرات إلاّ ان تدفع العراق الى المزيد من التعنت وربما كان صحيحاً القول :

« لاتقل بُرّ إلاّ لما تصر »

قبل العاصفة البرية المرتقبة

هل ثمة حلول ؟

اتجهت ابصار العالم المحب للسلام والطامح بتجنيب المنطقة ويلات الحرب والدمار . إلى العاصمة الايرانية طهران . وهي ترتقي إلى مصاف العاصمة الحاضنة للمبادرات والآمال السلمية الطامحة لايقاف الحرب الدائرة على تخوم حدودها البرية والبحرية التي اسدلت للتو ملف حرب الاعوام الثمانية .

بدأ الامر بالمفاجاة الدبلوماسية التي اطلقها الرئيس الايراني هاشمي رفسنجاني في مؤتمره الصحفي وابدى فيها إستعداده لاجراء لقاء مع الرئيس العراقي صدام حسين لايجاد حل للازمة

وحينما أمضى نائب رئيس الوزراء العراقي ثلاثة ايام في مباحثات كانت الحرب موضوعها الوحيد وعاد محملا برسالة الرئيس رفسنجاني الى الرئيس صدام حسين . كان الامر يشبه حالة الترقب التي سبقت يوم السابع عشر من يناير الماضي حيث شنت القوات المتحالفة عدوانها على العراق .

وكما عاد قبل ذلك الهجوم . الامين العام للامم المتحدة خائباً . خالي الوفاض من اي حل او بارق أمل لتفادي الحرب . عاد سعدون حمادي يحمل رد الرئيس العراقي الذي وصفه الرئيس رفسنجاني بانه جاء مخيبا للآمل

وقبل ذلك استقبلت طهران مبعوثي اليمن والجزائر وامين عام الخارجية الفرنسية والذي طاف بعدد من دول المنطقة وتلا ذلك وصول نائب وزير الخارجية السوفيتية الكسندر بيلونوغوف

على ان من المهم الاشارة بهذا الصدد ان تلك المبادرات لاتطرح أفكاراً تختلف عن تلك التي كانت موجودة قبل ١٧ يناير ١٩٩١م فمثلا تجدر الاشارة الى ان فيتالي تشوركين رئيس إدارة الاعلام بوزارة الخارجية السوفيتية لم يتفق في مؤتمره الصحفي الذي عقده في ٥ ٢ ١٩٩١م مع الذين يؤكدون أن رد فعل الجانب الامريكي على مقترح ايران بشان الوساطة في حل الازمة كان سلبيا تماما . موضحا بهذا الصدد والحديث لفيتالي تشوركين ان رد الفعل هذا اكد ضرورة تنفيذ قرارات مجلس الامن الدولي

على ان القلق السوفيتي من تطور الحرب بدأ يطرح نفسه بشكل اكثر وضوحا وهو الامر الذي يقدره بعض المراقبين بانه بداية لموقف جديد قيد التكوين من قبل الدبلوماسية السوفيتية التي شهدت تغيرا خلال الحرب بمجيء الكسندر بمسرتنيخ كوزير للخارجية خلفا لادوار شيفاردنادزه

وقد عبر بيلونوغوف عن هذا القلق قائلا بان الوضع في منطقة الخليج العربي يتطور بسرعة وان الحرب - حسبما نتصور - اخذت تتعدى الاطر المعقولة وسوف تلحق بشعب العراق ضررا لايمكن تعويضه

وبإنتظار المعركة البرية التي يجمع المراقبون والمحللون السياسيون انها واقعة لاريب فيها بين الخامس عشر والعشرين من الشهر الجاري . مازالت هناك اوراق دبلوماسية لم تتكشف بعد . ولاندري هل تتكرر ايام وساعات ماقبل الهجوم الجوي في ١٧ يناير ؟ المؤشرات مازالت تؤشر نحو افق ملبد بالغيوم وكان دخان المعارك يسبق نذر السلام التي تامل به شعوبنا

اعداد قسم الشؤون العربية والدولية

الصومال :

بستان مثقل بالخراب ينتظر النهوض (٢)

اعد الملف : ابراهيم معروف

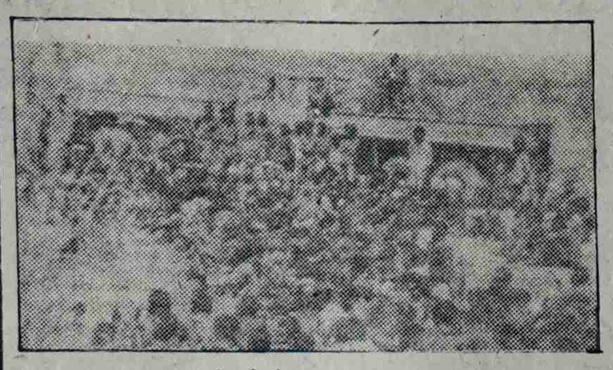

٢ـ التوزيع الديموغرافي للقبائل

ففي الشمال تتواجد القبيلة الاسحاقية ذات النسبة الاكبر من المجتمع الصومالي اذ تشكل ٤٢٪ حسب احصاءات عام ١٩٧٤م، وهي مسلمة عربية الاصل هاشمية النسب كما يقول بذلك اهلها.

«والهاويه» تعيش في المنطقة الوسطى الجنوبية وبالاخص في محافظة هيران - جلجدو - بنادر (مقديشو) وتشكل نسبة ٣٠٪ حسب تعداد نفس العام.

وهناك قبيلة الطارودبه التي تشكل ١٥٪ من المجتمع الصومالي كما توجد قبيلة جيرتين وقبائل أخرى

٣ـ ظهور الجبهات والفصائل المسلحة

من المثير للدهشة ان اغلب الجبهات والفصائل المسلحة الفاعلة والمؤثرة في الساحة ظهرت في الربع الاخير فقط من عقد الثمانينات وقد استطاعت ان تكتسح الساحة وتكسب جماهيرها على نحو سريع وفاعل هيأ لها مهمة السيطرة الكاملة على مناطق تواجدها

● المؤتمر الصومالي الموحد United National Conjress U N C

تاسس في روما بايطاليا سنة ١٩٨٧ حيث تبنته حركة المعارضة الاشتراكية الايطالية، وكان على راسه حينها «علي ورد يكلي» ومن ابرز رموزه «علي احمد روبله» و« علي مهدي محمد» - الرئيس الحالي - وينتمي هؤلاء جميعا الى قبيلة «الهاوية» التي تنتشر في المنطقة الوسطى الجنوبية، وبالتحديد ينتمون الى فخذ «الابجال» و«المروسده» اكبر

ولما كان النشاط السياسي متعذرا في المحافظات المنتشرة على امتداد محافظات الوسطى حيث تحكم السلطة قبضتها حينذاك، فقد توجهت قيادة المؤتمر الى روما، وذلك لكسب تعاطف حركة المعارضة الايطالية يساعدهم في ذلك ثقافتهم الايطالية اساسا. وتعاطف الحركة الاشتراكية الايطالية بقيادة «انريكو برلنغواير» وقد غلب على الحركة «المؤتمر الصومالي الموحد» الاتجاه الاصلاحي ومحاولة التاثير سياسياً على سياد بري بالاستناد الى الضغوطات الدولية

بعد ذلك انشقت الحركة الى جناحين احدهما سياسي في روما بقيادة حسين علي شدو وجناح عسكري بقيادة الجنرال محمد عيديد الذي سيكون له الدور المهم في بناء التنظيم العسكري والسياسي الذي يطيح بسلطة محمد سياد بري لاحقا

● الجبهة الوطنية الصومالية Somali National Movement S N M

وتتواجد في المنطقة الشمالية، والقاعدة القبلية التي تشكلها هي القبيلة الاسحاقية الاكثر عددا في المجتمع الصومالي ورئيس الحركة السابق هو «محمد احمد سيلانيو» اما الحالي فهو «عبدالرحمن احمد علي» والذي شغل منصب سفير الصومال لدى الامارات العربية المتحدة حتى سنة ١٩٨٥ تقريبا وتتواجد هذه الجبهة في مناطق (هرجيسه)، و«بربرة» و«شيخ» و«برعو»

وفي هذه الجبهة ثلاثة تيارات او اتجاهات بعضها تقدمي وليبرالي ورجعي ولهذا الاخير ارتباطات بدول خليجية كما يعيش بعض رموزها في السعودية وامريكا وبريطانيا

على ان لهذه الحركة (S N M) فضل كبير في شد ازر المؤتمر (S V C) وملخص ذلك يرجع الى اتجاهين اولهما تنظيمي اذ بعد خروج الجنرال عيديد من السجن على اثر حرب (الصومال - اثيوبيا) عام ١٩٧٧ وحاجة النظام الى ضباط - اشترك في الحرب وبعد هزيمة الصومالي عين سفيرا. ثم جرى سحب المنصب منه واعيد للداخل لكنه لجأ الى ايطاليا ومن هناك عاد للتفاوض مع الحركة الوطنية الصومالية التي مدته بالخبرة والدعم وليؤسس بعد ذلك جناحا عسكرياً وسياسيا بقيادته في الداخل (مقديشو) مستفيدا من انتماء شعب مقاطعة بنادر التي تقع مقديشو من ضمنها - الى قبيلة الهاوية، اضافة الى اللاجئين من قبيلة اسحاق والذين يبلغ تعدادهم (٣٥٠) الف مواطن نزحوا بعد الحرب (الصومالية - الاثيوبية) عام ١٩٧٧ فيما نزح ما يقارب المليون منهم الى السهل الصومالي في اثيوبيا

وتمكن المؤتمر بمساعدة (S N M) من تصعيد الكفاح المسلح والسياسي داخل العاصمة مستفيدا من ضباط (S N M) في تدريب رجاله

وقد قتل ٣٤ ضابطا مدربا من (S N M) فقط في العاصمة ممن ساعدوا الجنرال عيديد

ولكن هذا النضال اثمر عن سيطرة فعلية لقوات المؤتمر الصومالي الموحد (S U C) على مقاطعة بنادر ولم يتبق منها سوى العاصمة مقديشو التي سقطت في ٢٧ يناير ١٩٩١م

● الحركة الوطنية الصومالية Somali Patriotic Movement S P M وتشكلت في ١٩٨٩

وتنتشر في محافظة جبا السفلى وتتشكل قاعدتها الاجتماعية من قبيلة هي نفس القبيلة التي تعيش في اقليم اوغادين الخاضع لاثيوبيا حاليا وفيها جناحين على ان لها خصوصية تنبع من كون محمد سياد بري اعتمد على ذات القبيلة التي تتشكل منها هذه الحركة، و لكنها احرزت نجاحاً سريعاً في نفس العام وفي منطقة جبا السفلى

● الجبهة الديمقراطية لانقاذ الصومال So-mali Democratice Front S D F

بدأت الكفاح المسلح في ١٩٧٨ باسم جبهة الخلاص معتمدة في قاعدتها الاجتماعية على قبيلة «جبرتين» وكان يراسها شخصية عسكرية برتبة عقيد.

وفي ١٩٨١ اندمجت جبهة الخلاص مع الجبهة الديمقراطية لتحرير الصومال - ماركسيه - ، وحزب الشغيلة وشكلوا (S D F) وفي عام ١٩٨٥ تركت هذه الجبهة الساحة نتيجة للانشقاقات بيد انها ابقت على تواجدها السياسي، ومن نجاحاتها السابقة احتلت مدينتين في عام ١٩٨٢ من مدن المنطقة الجنوبية الشرقية وقد بلغت تشكيلاتها حينذاك (٢٠) الف مقاتل

■ الحزب الشيوعي الصومالي (S C P)

تاسس في عام ١٩٧٨ من عمال ومثقفين وفلاحين في المدن الرئيسية وفي عام ١٩٨٠ خرجت منه بعض القيادات لتشكل الجبهة الديمقراطية لتحرير الصومال - وهي احد الفصائل الثلاثة التي شكلت S D F اعلاه.

وبدأت الصراعات الداخلية بين تيارات الحزب والتي ادت الى اغتيال سكرتير عام الحزب «عبدالرحمن عيديد» وكان قد عمل سراً على تشكيل الحزب الشيوعي الصومالي بينما كان عضو لجنة مركزية في الحزب الاشتراكي الثوري الصومالي الحاكم

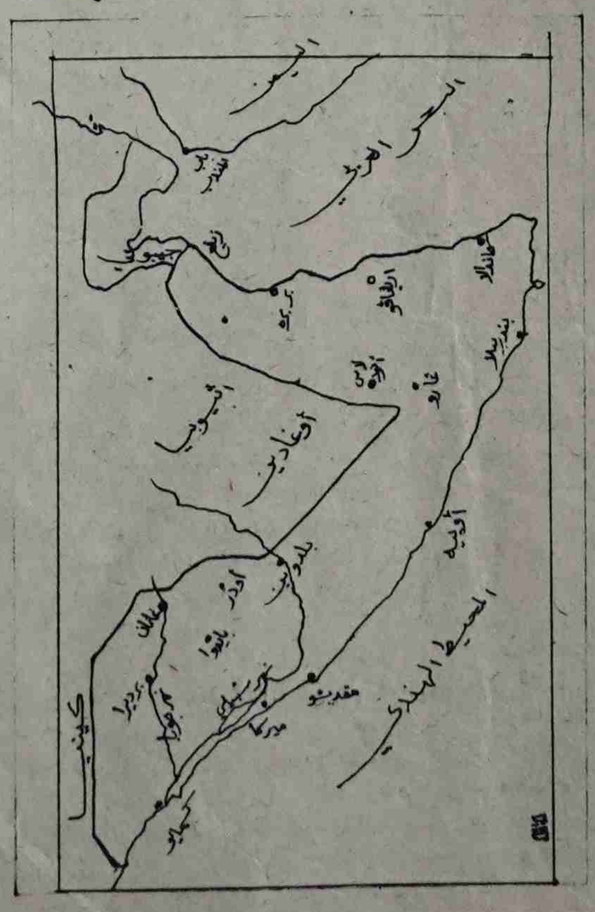

آراء ومواقف

الرئيس جورباتشوف الاجراءات العسكرية تتجاوز نطاق التفويض الدولي

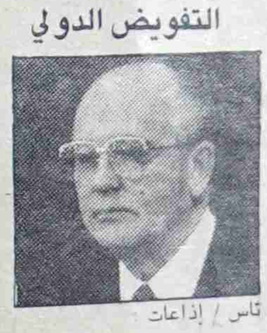

تاس / إذاعات

كرر الرئيس السوفيتي ميخائيل جورباتشوف قوله ان الاتحاد السوفيتي يدعم قرارات مجلس الامن الدولي بشان الخليج «مشيراً الى ان الاجراءات العسكرية التي تقوم بها القوات المتحالفة تخاطر في تجاوز نطاق التفويض الدولي .

واكد ان الحرب قد سببت بالفعل اضراراً مادية هائلة وان كل الاقطار بما في ذلك الكويت والعراق مهددة بدمار يصل الى حد الكارثة ، منبهاً الى مادعاه «المحاولات الخطرة للغاية لتوسيع الحرب بجر إسرائيل ودول اخرى اليها ، ومشيراً بهذا الصدد، إلى «ان هناك محاولات في كلا الجانبين لاقناع الشعوب ان من الممكن قبول استخدام اسلحة الدمار الشامل

ليغاتشوف تجري الآن حرب لصالح امريكا .. والنفط هو السبب

نوفوستي

قيم إيغور ليغاتشوف الشخصية السياسية المعروفة على صفحات «سوفيتساكيا روسيا» احداث الخليج العربي معبراً عن وجهة نظر قسم من الاوساط الاجتماعية السوفيتية . قائلاً :

قبل كل شيء ان إحتلال العراق للكويت امر مرفوض في العلاقات الدولية ومن جانب آخر تجري هناك الآن حرب في سبيل مصالح الولايات المتحدة الاقتصادية ، والنفط هو سبب كل ذلك في رأيي .

وأنا ضد إرسال حتى ولو جندي سوفيتي واحد إلى هناك . كما اعتقد انه كان يتوجب علينا الا نوافق في مجلس الامن الدولي على بدء العمليات الحربية لانه كان واضحاً ان القضية لن تقتصر على تحرير الكويت وهانحن نشهد عملية تدمير العراق ، وإهلاك الآلاف من الناس الابرياء .

وكان من الافضل إستخدام مايسمى بالعامل العربي لتسوية النزاع .

الاشطل : بيان الامين العام للامم المتحدة من اهم البيانات منذ إندلاع الحرب

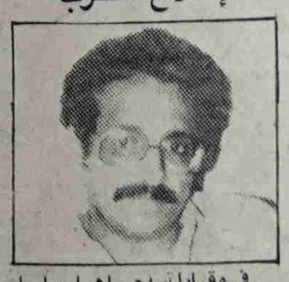

في مقابلة اجراها مراسل هيئة الاذاعة البريطانية مع ممثل بلادنا لدى هيئة الامم المتحدة ورداً على سؤال المراسل للاخ عبدالله الاشطل فيما إذا كان يشارك الامين العام للامم المتحدة مخاوفه على إرتفاع عدد الضحايا المدنيين للحرب في الخليج اجاب قائلاً :

لقد كان بيان الامين العام الذي القاه أمام مجلس الامن في جلسة خاصة من اهم البيانات التي اصدرها الامين العام منذ اندلاع الحرب في الخليج ولقد كان للبيان اهمية خاصة لانه تطرق للحالات الانسانية التي ترافق هذه الحرب وخاصة الجرحى والمدنيين الذين يتضررون من هذه الحرب .

ولقد دعا الامين العام إلى ضرورة القيام بجهود من اجل المدنيين ومن اجل رفع المتاعب عنهم ، ومن ناحية اخرى وربما ذلك من اهم ما جاء في خطابه ، حين اكد على ضرورة إستكمال ومتابعة الجهود الدبلوماسية من اجل الحد من هذا الدمار .

.. وهناك ايضاً من اهم ماقاله الامين العام ان مصداقية الامم المتحدة الآن في الميزان فزيادة الخسائر وخاصة في اوساط المدنيين من الاطفال والضعفاء في المجتمع لابد انه سيؤدي الى هز مصداقية الامم المتحدة في اوساط الراي العام . حيث شدد الامين العام على ذلك مشيراً الى انه لابد من العمل من اجل حل المتاعب الكبيرة التي تواجه المدنيين والابرياء في المجتمع

تصريحات ودلالات

[بوش .. مجرم حرب]

طالب ممثل الحزب الديمقراطي في مدينة تكساس الامريكية في مجلس النواب الامريكي خلال كلمة له بمحاكمة جورج بوش واعتبره مجرم حرب قائلا انه يجب ان يحاكم بسبب جر امريكا الى الحرب مع العراق وخداع الكونجرس والتهاون في تطبيق القوانين

[الجيش الالماني .. استقالات]

قرر (١٤٠٠) من افراد الجيش الالماني تقديم استقالاتهم وذكرت اذاعة (بي بي سي) التي اوردت النبا ان كثيرا من هؤلاء العسكريين كان من المقرر ان يتجهوا الى تركيا فيما قال متحدث عسكري الماني ان عدد هؤلاء المعارضين اخذ بالازدياد

[غزل خفيف]

اعلن الرئيس الامريكي جورج بوش وعلى غير عادته مؤخرا بخصوص الموقف الايراني .. انه مرتاح لموقف طهران من حرب الخليج لكنه رفض المبادرة بخصوص انهاء الحرب بالرغم من وصفه لايران بانها تتحلى بالمصداقية تجاه ازمة الخليج وانه ليس هناك اي مشكلة بالنسبة للطريقة التي تتصرف بها ايران في الحرب .

[موقف]

رفضت جزر المالديف تزويد القوات الامريكية والدول الحليفة ضد العراق بالوقود والمؤن. ونسبت وكالة الصحافة الفرنسية الى سفير جزر المالديف في كولومبو قوله ان بلاده ابلغت امريكا والدول المتحالفة ضد العراق موقفها هذا

[كرم الباز الحاتمي]

اكد اسامة الباز مدير مكتب الرئيس المصري للشؤون السياسية ان وجود قوات جوية او بحرية في المنطقة سيكون محدودا بدول عربية. غير انه اضاف انه سيتم عمل ترتيبات مع دول مجاورة مثل ايران وتركيا .. كما اضاف بان الغرب سيكون معاونا بهذه الترتيبات موضحا - سواء الولايات المتحدة او بريطانيا - ولم يستثنى مشاركة اسرائيل من هذه الترتيبات والتي سيتم عملها فيما بعد الحرب - كما يعتزم الباز وزملاؤه

[تكهن عسكري فرنسي]

وصف رئيس الاركان الفرنسي «شميت» المعركة بين الحلفاء والعراق بانها ستكون صعبة وتكهن بانها ستستغرق ستة اسابيع - مضيفا انه ورغم ان الحلفاء سيدمرون تحصينات دفاعية اقامها العراق الا انه سيكون هناك جنود عراقيون تحت الركام وانهم سيقاتلون الحلفاء

واكد ان خلف هؤلاء الجنود يوجد الحرس الجمهوري العراقي المعد لشن هجوم مضاد في اتجاهين على الاقل واحد باتجاه طريق مدينة الكويت الى الرياض والثاني باتجاه جنوبي شرقي يؤدي الى الساحل

[حصن بيتك أولا]

قال الجيش الجمهوري الايرلندي انه مسؤول عن الهجوم بقذائف الهاون على رئيس وزراء بريطانيا (جون ميجر) واعضاء مجلس الوزراء مشيرا في بيانه الى «انه مادامت بريطانيا تحكم ايرلندا الشمالية فان على مجلس الوزراء ان يجتمع في خنادق محصنة

[لم الخجل ؟]

اوردت اذاعة هولندا نبا اعلن فيه «خافيير دي كويلار الامين العام للامم المتحدة بانه يعمل خلف الكواليس من اجل التوصل الى حل سلمي للحرب في الخليج. وقال ان الامم المتحدة ستلعب دورا مهما بعد الحرب في مايتعلق بنشر قوات حفظ السلام واعادة بناء المنطقة باسرها بما في ذلك العراق .

حصاد الانتفاضة

منظمة العفو الدولية تكشف الجرائم الاسرائيلية ضد الفلسطينيين

ادانت منظمة العفو الدولية سياسة قتل وتعذيب المواطنين الفلسطينيين على ايدي سلطات الاحتلال الصهيوني وانتهاكاتها الصارخة لحقوق الانسان وطالبت المنظمة الدولية «اسرائيل» الالتزام الكامل بالمعايير الدولية لحقوق الانسان في الاراضي الفلسطينية المحتلة واوضحت «انجريد كيرشير» ممثلة منظمة العفو الدولية امام ١٥٠٠ مندوب من جنيف ان ١٦ مواطنا فلسطينيا استشهدوا اثر اعتقالهم وتحت التعذيب استشهد آخرون بفعل كثافة استخدام الغازات المسيلة للدموع في اماكن مغلقة

وقالت كيرشير منذ ديسمبر ١٩٨٧ استشهد نحو ٧٠٠ فلسطينيا بالرصاص ضمنهم اطفال وشبان على ايدي القوات الاسرائيلية التي استخدمت الذخيرة الحية وانواعا خاصة من الطلقات النارية واتهمت الكيان الصهيوني ارتكاب انتهاكات صارخة لحقوق الانسان الفلسطيني

دراسة إلغاء إستخدام صفارات الانذار

ذكر راديو العدو أن جيش الاحتلال يدرس الآن امكانية إلغاء استخدام صفارات الانذار خاصة وأن هذه الصفارات تخلق حالة من الذعر بين الاسرائيليين

وقال الراديو ان النية تتجه نحو الاكتفاء بالبيانات التي تصدر من الراديو والتلفزيون

اعتذار وتسوية

لخطا غير مقصود. ولتشابه المسميات لحركات المعارضة الوطنية الصومالية. ورد سهوا أسم الاخ «أحمد محمد جوليد» كممثل للمؤتمر الصومالي الموحد .

وفي الواقع فان الاخ احمد محمد جوليد هو اول مؤسس للحركة الوطنية الصومالية «S N M» وعضو دائم في اللجنة المركزية للحركة والمفوض الرسمي للحركة الوطنية الصومالية لدى بلادنا

تهنئة

● تهنيء مريم. معتوق عبدالله أخاها وصفي بأرتزاقه مولودا بكوا فألف مبروك .

أوقفوا تدمير العراق - أوقفوا قتل الابرياء

صوت العمال

صحيفة اسبوعية عمالية سياسية لسان حال المجلس المركزي للاتحاد العام لنقابات العمال

الخميس ١٤ فبراير ١٩٩١م الموافق ٣٠ رجب ١٤١١هـ العدد ٩٩٧ السنة الثالثة والعشرون

٨ صفحات

١٠٠ فلس / ٣ ريالات

ستظل وحدة الشعب اليمني وتقدمه الاجتماعي هدف الاقلام الشريفة وستظل الكلمة ركيكة المعنى مجزأة الحرف إذا لم تكن من أجل الشعب.

م. الشيخ اسماعيل

فشل هجوم بري امريكي على أحد المحاور العراقية في القاطع الجنوبي

تدمير اربعة جسور في مدينة بغداد ومبنى وزارة الحكم المحلي

● القوات المتحالفة تشن المزيد من الغارات الوحشية على المدارس والمناطق السكنية وخيم البدو الرحل

● العراق يبدي استعداده للتعاون مع الاتحاد السوفيتي لحل قضايا المنطقة ودول عدم الانحياز تقرر ارسال بعثة للحوار

إذاعات / سبا : تاس : نوفوستي :

وسط اجواء الحذر والترقب احتمالات تفجر المعركة البرية توقعة بين قوات التحالف ي تقوده امريكا والقوات راقية، استمرت الغارات حشية وبشكل اكثر كثافة الاهداف المدنية سكرية على السواء .

قد اتهم آخر بيان عسكري تي قيام القوات المتحالفة ف المستشفيات والمواقع كنية ورياض الاطفال اطق التجارية بل وحتى ام البدو الرحل ، وذلك في ق البصرة والتنومة والفاو والخصيب ، مستهدفاً ع الجنوبي حيث تنتشر ت العراقية .

وقد تاكد تدمير اربعة جسور رئيسية في مدينة بغداد إضافة إلى مبنى وزارة الحكم المحلي واحياء سكنية وتجارية طالتها ثلاثون غارة من بين ست وتسعين غارة قامت بها القوات المتحالفة مع امريكا .

فيما تحدث الاخ سعدي مهدي صالح رئيس المجلس الوطني العراقي عن صمود العراق معلناً ان لدى العراق اسلحة فتاكة متطورة وان القوات المسلحة تقف في اقصى حالات التاهب .

فشل هجوم بري امريكي

وذكرت إذاعة لندن نبأ لم يتاكد من مصدر آخر قيام القوات متعددة الجنسيات بشن هجوم بري على القوات العراقية المتواجدة في الكويت .

واتضح فيما بعد بأن الهجوم قد فشل تماماً نظراً لاضطرام النار بحوالي (٥٠) بئراً نفطياً واتهم ناطق عسكري امريكي العراق بإضرام النيران ولم يعلن عن تفاصيل البيان بنتائج العملية البرية كما ادعى عند اذاعة الخبر لاول مرة .

الرئيس العراقي يلتقي بريماكوف

ومن جانب آخر انتقد الرئيس العراقي صدام حسين موقف الاتحاد السوفيتي لموافقته على استخدام القوة ضد العراق ، ومنتقداً الولايات المتحدة في محاولتها تدمير العراق جاء ذلك في لقاء الرئيس العراقي مع مبعوث الرئيس السوفيتي الذي وصل بغداد .

وقد ابدى العراق إستعداده للتعاون مع الاتحاد السوفيتي واية دول اخرى لايجاد حل عادل ومشرف لقضايا المنطقة بما فيها قضية الخليج . وكان عرفات قد وصل بغداد قادماً من عمان لاجراء مباحثات حول الوضع الراهن .

لقاء دول عدم الانحياز

وعلى صعيد اخر قررت خمسة عشرة دولة من دول عدم الانحياز مجتمعة في العاصمة اليوغسلافية - بلغراد - إرسال بعثة من ثلاثة او اربعة وفي اسرع فرصة ممكنة إلى العراق في محاولة لبدء حوار .

وقال : «بودمير لونكار» وزير الخارجية اليوغسلافي في مؤتمر صحفي ان المجموعة سترسل بعثة اخرى الى امريكا ودول اخرى في المنطقة منها الكويت في حال نجاح مهمة البعثة الاولى .

مضيفاً ان هدفنا وضع حد للازمة التي وصلت إلى طريق مسدود والتوصل الى مؤتمر أمن لاحلال السلام الشامل على غرار مؤتمر الامن والتعاون الاوربي .

أعتراف سعودي وإسرائيلي

وعلى صعيد العمليات العسكرية اعترفت كل من إسرائيل والسعودية وعلى غير عادتهما بوقوع هجمات صاروخية واصابتها لاهداف جرى التقليل من خسائرها . فيما مددت السلطات السعودية الاجازة الدراسية إلى اشعار آخر .

مجلس التعاون الخليجي يجتمع

ومن المقرر ان يلتقي يوم غد

(البقية ص ٨)

كلمة صوت العمال

مواقف اليمن تحكمها المبادئ

● ● موقف اليمن الرافض لوجود القوات الامريكية والاطلسية والصهيونية في منطقة الخليج العربي وشبه الجزيرة العربية .. ومواقفها الرافضة لتدخلات امريكا وحلفائها في شؤون المنطقة العربية ومواقفها الرافضة للحلول غير السلمية للخلافات بين الدول .. وموقفها المناهض للحرب العدوانية التي شنتها الولايات المتحدة الامريكية وحلفائها الاطلسيون والصهاينة ضد الشعب العراقي العربي المسلم .

● ● كل هذا قد اثار حفيظة أمريكا وحلفائها والتي حاولت أن تستخدم سبلها ووسائلها غير الاخلاقية التي تعودت على أستخدامها للضغط على العديد من بلدان العالم .. وفرض وصاياتها عليها .. ارادت استخدام وسائل ضغطها هذه على اليمن قيادة وشعبا .. لكنها منيت بالفشل الذريع، فقد صمد الموقف اليمني المبدئي امام كل ضغوطات أمريكا ومن لف لفها ، وبقي الموقف اليمني شامخا يفعل فعله الخير لوقف الحرب العدوانية التي تقودها أمريكا ضد شعب العراق والاحتكام الى العقل والمنطق وجعل السلام العادل هو الذي يسود في عالم اليوم .

● ● وتواصل الضغط الامريكي وحلفائه الناطقون بالعديد من لغات العالم بما فيها - العربية - بكل أسف والم، على اليمن شعبا وقيادة .. لكن اليمن كان أقوى وأكثر صلابة وصمودا امام كل تلك الضغوطات ولازال وسيظل ابدا . وصمود شعبنا وقيادتنا امام هذه الضغوطات يستدعي يقظة اشد واستعدادا قوي للتضحية بكل صورها ابتداء بالمال وحتى الروح والدم .

● ● وليتواصل هذا الموقف المبدئي لبلادنا بكل شموخ، ولتتمكن من مواجهة الحصار السياسي والاقتصادي الذي فرضته الولايات المتحدة الامريكية وحلفائها العرب والصهاينة والاطلسيون .. لابد من اعادة النظر في العديد من مناحي مسيرة البناء، تتمحور في الاعتماد على الذات ودون غيرها، وذلك بالاهتمام الجاد والفعلي بالزراعة والثروة السمكية والعناية والاهتمام بكل ثرواتنا الوطنية .. وقبل هذا وذلك لابد من اعادة النظر في سياسة الصرف والنفقات التي تعتمد عليها الدولة بمؤسساتها ومرافقها واداراتها .. واعتماد سياسة تقشفية تبدأ اولا وثانيا وثالثا وحتى المليون من الاعلى .. فما كان يمكن اقتناؤه او صرفه في ظروف ماقبل الحصار الدولي المعلن وغير المعلن على بلادنا - من سيارات واثاث ووسائل ترفيه وذبائح والجلسات الهارونية والليالي الملاح التي تكلف حد مئات الالاف من الريالات والرحلات الخارجية التي تصل للفرد بالاف الدولارات كل هذا لايجب ان يستمر ولابد من ايقافه وعلى الشعب ان يراقب ويكشف كل متجاوز ومتلاعب .

● ● ان مواقف بلادنا المشرفة في حرب الخليج وغيرها من قضايا العالم تقابل باحترام شديد وتقدير عظيم من معظم شعوب العالم وعلينا نحن اليمنيين ان نكون في مستوى هذا التقدير، وهذه المواقف العظيمة لبلادنا .. ولابد من مشاركة كل الشعب في تحمل تبعات هذه المواقف المبدئية التي حازت على اعجاب وتقدير كل الشعوب المحبة للحرية والسلام والعدل في العالم .. وعكست بالاساس اخلاقيات شعبنا اليمني وتراثه الحضاري والانساني .

مصادرة اسلحة مهربة منها (آر بي جي) وجهاز لاسلكي والحكم بحبس المتهمين بالتهريب

صوت العمال خاص

اصدرت المحكمة الجزئية في مديرية الميناء بمحافظة عدن برئاسة القاضي مختار محمد احمد يوم السبت الماضي حكما بمصادرة اسلحة نارية منها (ار بي جي) وقذائف خاصة به وبندقيتين آليتين من صنع امريكي مع كمية من الذخيرة ومسدس مع ذخيرته كان يحاول ثلاثة متهمين تهريبها الى محافظة عدن عبر البحر .

واوضح الاخ خالد قاسم سعيد رئيس المحكمة في تصريح ادلى به لـ صوت العمال ان السلاح المصادر قد تم الكشف عنه في زورق خاص بهم موضوع بشكل خفي في غرفة الكهرباء اضافة الى جهاز لاسلكي كان بحوزتهم بعد ان قدموا من الصومال .

وقال انه تم اصدار الحكم ايضا تجاههم وفقا لنص المادة ٢٢٦ من قانون العقوبات النافذ .

حكومة الهند تنبه من تجاوز العمليات العسكرية لقرار مجلس الامن رقم ٦٧٨

حثت الهند على التقيد الدقيق بانماط الحرب المقبولة دوليا واتخاذ كل احتراس لحماية السكان المدنيين من الدمار والخراب الذي يتعرضون له جراء العمليات العسكرية .

ونبهت في تصريح رسمي الى ان قرار مجلس الامن الدولي رقم (٦٧٨) هدفه تحرير الكويت وليس اخضاع العراق او تقويض البنى التحتية التكنولوجية والفيزيائية للعراق .

ودعت الى اجتماع عاجل لمجلس الامن لمراجعة الوضع الحالي لضمان سير العمليات العسكرية بالتطابق مع هدف قرار مجلس الامن الدولي المذكور .

بمناسبة الذكرى الخامسة عشرة لتأسيسها

الجبهة الوطنية الديمقراطية تدعو الى اقامة الجبهة العريضة

صوت العمال «خاص» :

دعت الجبهة الوطنية الديمقراطية اليمنية في بيان اصدرته سكرتارية اللجنة التحضيرية للمؤتمر الوطني العام للجبهة وذلك بمناسبة مرور خمسة عشر عاما على تاسيس الجبهة الى اقامة الجبهة العريضة على اسس متكافئة تضع في اولوياتها تثبيت العلاقات الديمقراطية فيما بينها ..

وعاهدت الجبهة نفسها بالعمل على حماية الوحدة وتثبيت الديمقراطية واقامة دولة النظام والقانون فيما دعت الى نبذ اي خلافات ذاتية تستهدف تمزيق الجبهة الوطنية الديمقراطية ..

وبهذا الصدد ناشدت الجبهة الاخ الفريق علي

(البقية ص ٨)

نقابة عمال النفط بالحديدة تطلع العمال على نشاطها وتدعوهم للتضامن مع عمال وشعب العراق

انزلت الهيئة الادارية لنقابة عمال وموظفي شركة النفط بالحديدة تعميما الى جميع اعضاء الجمعية العمومية للنقابة تضمن نشاطها منذ التأسيس حتى اصدار التعميم وبالتفصيل بهدف اطلاع الاعضاء على ماحققته النقابة في مختلف مجالات نشاطها .... خاصة متابعتها لحل قضايا العاملين كما دعا التعميم اعضاء النقابة لتاكيد تضامنهم ومناصرتهم مع صمود عمال وشعب العراق ضد الهجمة الصليبية التي يتعرض لها ..

لجنة تحضيرية لعقد مؤتمر فرع نقابة المهن التعليمية بمحافظة عدن

●● اقرت السكرتارية العامة لنقابة المهن التعليمية في اجتماعها الدوري المنعقد يوم الاحد الماضي ، تشكيل لجنة تحضيرية للمؤتمر التاسيسي لفرع النقابة بمحافظة عدن برئاسة الاخ طه محمد نعمان واوضح القرار المهام المناطة باللجنة لانجاز مهمة التحضير وتحديد مدتها ، في اطار التحضير لعقد الدورة الانتخابية الكاملة للحركة النقابية في عموم محافظات الجمهورية المقرر تدشينها في ابريل القادم .

بكفاءة يمنية كاملة في مؤسسة (اليمدا) :

القيام بعمل الفحص الثالث لطائرات اليمدا محليا وتوفير مبالغ كبيرة بالعملة الصعبة

صوت العمال/ من عبدان دهيس

● يقوم الان المهندسون والميكانيكيون والعمال في الدائرة الفنية في مؤسسة الطيران اليمني (اليمدا) بعمل الفحص الثالث لاحد طائرات (اليمدا) - ٧٠٧ - وبكفاءة يمنية كاملة، بدلا من فحصها في الخارج والذي يتم سنويا ويكلف المؤسسة مبالغ باهضة بالعملة الصعبة .

ذكر ذلك الاخ محمد ناشر طاهر مدير الصيانة في الدائرة الفنية في مؤسسة الطيران اليمني (اليمدا) في تصريح خص به الصحيفة، وقال لقد كان مخطط القيام بهذا الفحص في حظائر الخطوط الملكية الاردنية بحيث تدفع مؤسستنا لتنفيذ الفحص بسبب ظروف الحرب في المنطقة مايقارب من (٦٠٠) الف دولار، وماكان امام الادارة والمهندسين والميكانيكيين والعمال في الدائرة الفنية الا ان يؤكدوا كفاءتهم الكاملة للقيام بهذا الفحص محليا، وقد اتخذ قرار بهذا الصدد بعد دراسة كاملة دامت قرابة شهر لبطاقات الفحص، وقد ارتاينا امكانية الفحص محليا وبالكفاءة اليمنية .

واشار ان عملية الفحص قد بدأت الخميس الماضي، وسوف تستمر قرابة (٢٥) يوما، وبعد ذلك سوف تدخل طائرة اخرى الى حظيرة الفحص من نفس الطراز للغرض نفسه .

● مزيد من التفاصيل العدد القادم

ندوة المجلس العمالي بالعاصمة ادارة اقتصادية والتجارية عدن . راجح صالح ناجي :

مطلوب العمل بين اوساط العمال والاقتراب من همومهم

ا الاخ راجح صالح القيادات النقابية في صمة التجارية صادية عدن، الى العمل بين اوساط العاملين في العمل والانتاج انطلاقا دفاع عن حقوقهم سال من أجل تحسين اهم المعيشي .. جاء ذلك كلمة التوجيهية التي ها يوم امس الاول في رة الاعتيادية السابعة لس العمالي بمحافظة وعبر عن تقديره لكافة ود التي بذلتها قيادات س العمالي في المحافظة جان العمالية في مديرياتها جان النقابية في المرافق الفترة السابقة، واشار في ه ان المكتب التنفيذي لس المركزي للاتحاد لان الجهود لتخطي كافة الصعوبات التي تواجه الحركة النقابية من خلال الحوار البناء مع الحكومة وتفهم الكثير من المسائل التي تهم قضايا العاملين في مرافق العمل والانتاج والحفاظ على مكتسبات الطبقة العاملة التي تحققت في ظل ثورتي سبتمبر واكتوبر المجيدتين .

كما تطرق في كلمته الى جملة الصعوبات التي تعيشها بلادنا وخاصة في الجانب الاقتصادي بسبب العديد من العوامل ومنها الظروف الحالية التي تمر بها المنطقة بسبب ازمة الخليج .

(البقية ص ٨)

المفوض الرسمي لـ SNM » يوضح طبيعة الاشتباكات بين بعض اطراف المعارضة الصومالية

خاص - ابراهيم معروف :

وجه مندوب صحيفة «صوت العمال» الى المفوض الرسمي للحركة الوطنية الصومالية SNM الاخ احمد محمد جوليد المتواجد في عدن سؤالا عن اسباب الاشتباكات الاخيرة بين حركات المعارضة ، ومن هي هذه الحركات التي اشتبكت على وجه التحديد وما سبب تعارضها في الوقت الحاضر ؟ فاجاب قائلا :

من اجل الالمام الماما صحيحا بما يذاع عن اشتباكات حصلت ، او تجرى الآن بين حركتين من الحركات الصومالية المعارضة بعد خروج سياد بري من العاصمة مقديشو ، يجب ان يعرف القارىء العربي ان حركة الوطنيين الصوماليين SPM تكونت في الجنوب الغربي جنوب البلاد نهاية عام ١٩٨٨ وتشكل جناحها السياسي وجناحها العسكري داخل الجمهورية وبعد ان حققت عددا من الانتصارات العسكرية على قوات سياد بري في تلك المنطقة عمد النظام الى تشكيل فصيل منها في مدينة

(البقية ص ٨)

عجبي!

حبتي والديك !!

هذه الواقعة التي سنوردها قد حدثت ظهر الثلاثاء الماضي في صالة فندق رماده حده صنعاء حيث انعقد المؤتمر الشعبي العربي للتضامن الشعبي العراقي ..

قيادي في حزب قومي عريق (القطر اليمني) اثناء مناقشته مع احد الحضور حول الديمقراطية وضرورة احترام حق الراي والراي الآخر ..

ورداً على ملاحظة قيلت له بضرورة الراي والراي الآخر ، بدلا من اعتماد مبدا (حبتي والا الديك ..) .. ال القيادي الحزبي .. انا اريد .. حبتي والديك ايضا ...!!

صوت العمال .. اين هذا من الديمقراطية ؟!

اكيد تصرف كهذا يسيء كثيرا لحزب يمثله او يقوده احب مثل هذا الموقف ...!!

رسائلكم ومشاكلكم

في خدمة صحة العرب

اعداد: فاطمة محمد بن محمد

هموم قضايا شكاوى

كلمة المحرر

الزعامة العربية لمن ؟!!

حمي الوطيس ، واشتد اتون التنافس بين الانظمة العربية ، من اجل الوصول الى عرش الزعامة العربية ففي حين يرى النظام الحاكم في السعودية انه الاحق بهذه الزعامة - زعامة المسلمين - باعتباره طرفا رئيسيا في الحرب مثلما هو الطرف الذي تحمل العبء الاكثر من نفقاتها ، فان النظام الحاكم في (مصر) يرى انه هو الاجدر بهذه الزعامة حيث انه كان اول نظام ادان العراق ، ثم واصل دوره في تقويض الجامعة العربية ، واجهاض اي مبادرة سلمية عربية وتسليم الامر برمته الى الامريكان ... ثم هو الذي سمح للجيوش بعدتها وعتادها ان تعبر مياهه للوصول الى الخليج ..

● اما النظام الحاكم في (سوريا) فهو يرى ان الحصول على هذه الزعامة هو اقل ما يمكن ان يقدم له مقابل الخدمات الكبيرة والمواقف التي وقفها من اجل ارضاء امريكا بل وتذهب به الاماني بعيدا في ان يحصل على صك الغفران الامريكي من تهمة الارهاب الدولي ، وان كان الثمن الوطن والقومية والمواجهة ، والنضال ضد الصهيونية ، وكل تلك الالفاظ التي ظل يتعامل بها طيلة عشرين عاما ..

● وهكذا نرى الانظمة العربية على اختلاف شاكلاتها تجري لاهثة ، تقدم مزيدا من التنازلات لامريكا ، من اجل حفظ ماء وجهها .. ومن اجل تقديم خدمات اكبر للامريكان بان يكونوا كلابها المسعوره في المنطقة ..

● ومايزيد الامر غرابة ان هذا الصراع على قيادة الشعوب العربية يتم بمعزل عن هذه الشعوب فمن قال انها سترتضي القبول بقيادة احد هذه الانظمة لها ؟! ومن قال انها ستسلم رقبتها مرة اخرى لعدوها .. بعد ان انقذتها (صواريخ الحسين) من مخالبه ؟

● نقول ان التاريخ ملء بالعبر ، فهل تعتبر هذه الانظمة ؟!

● أطباء بدون دراسة ياصحة تعز !!

في (شرعب) يوجد بعض المستهترين الذين جعلوا صحة الانسان الوسيلة الوحيدة لتحقيق مطامعهم الشخصية هؤلاء الذين مايسمون بالأطباء والذين لايعرفون الا القراءة والكتابة والبعض منهم حاصل على الشهادة الابتدائية فقط يقومون ببيع الادوية وتشخيصها للمرض في محلات ، وليس لديهم تراخيص من قبل وزارة الصحة ، ومكتب الصحة / تعز / يعلم مايدور في مدينة / شرعب / ولا ندري ماهو السبب الذي يمنع المكتب من اتخاذ الاجراءات اللازمة لايقاف هذه الاعمال الاجرامية ، ونحن نعرف «ان الساكت عن الجريمة كفاعلها» ..

فواز محمد احمد
شرعب / تعز

● (المغاليس) بدون مدرسين !!

مدير المركز التعليمي الثالث قبيطة يلزم مدير مدرسة الثورة بتوفير تغذية كاملة للمدرسين وبدل سفر من المدرسة والى (تعز) في الاجازات ، فرفض المدير لعدم قدرته على ذلك وباعتباره انه ليس الجهة المعنية بذلك ، فغادر المدرسون المدرسة وتركوا التلاميذ بدون تدريس ، وحينما ارسل ستة مدرسين الى المركز تم توزيعهم على مناطق اخرى ، وحرمت (المغاليس) من ذلك . فهل يتصرف المعنيون بالامر بسرعة ؟!

سعيد عبدالغني / القبيطه / تعز

● من يقف وراء تعاستي ؟!

بعد انتهائي من الثانوية العامة التحقت بالخدمة العسكرية ، ولكثرة حرصي على انهائها في وقتها المحدد ، لم اتغيب يوماً واحداً ، ولسنوات ثلاث ، وعند التسريح فوجئت بان اسمي في كشف القوى غير العاملة لعام كامل ، وبدأ التعب في المتابعة ولثلاثة شهور متتالية ، واثبت انني لم اتغيب يوماً واحداً ثم التحقت بسلك التربية والتعليم وبحكم انني وحيد اسرتي ، قرعت باب مكتب مدير التربية م/طور الباحة ، ليساعدني في ترتيب وضعي على الاقل في نطاق المديرية لكنه قال انه لايوجد شاغر . وبعد ان يأست اضطررت للقبول في التدريس في م/يافع وبدأت الاجراءات وكانت المفاجأة المذهلة ، حينما فوجئت عند اخراجي اقرار نجاح الثانوية العامة ، انهم يقولون لي انني فاشل وفي مادة الفيزياء ، رغم انني سمعت اسمي في الاذاعة ، وقراته بالجريدة ، ولكن دون جدوى ، فواضبت على المذاكرة للانتساب وانا ادرس ودخلت الامتحان ونجحت وعُدل راتبي ، واضيفت ١٦ دينار ثم هيكل الوحدة ، واكتشفت في الأخير ان مدرسين ثم تعيينهم بعدي يستلمون مرتبات اكبر من مرتبي ، والسبب ، قيل لي لم تغم خدمتك العسكرية ، وقدمت تظلم وصورة من فترة الخدمة العسكرية ، وانتظرت ثلاثة اشهر لتعديل راتبي ، ولكن دون فائدة فاضطررت للنزول من / يافع / وبعد تعب وخسارة وصلت الى مدير الكادر بادارة التربية بالمحافظة ، والذي طلب ملفي من (الارشيف) وسحب منه ثلاث نسخ سلمني احداها للامر الاداري المؤرخ بتاريخ ٩٠/٦/١١م وقال ضمنا خدمتك العسكرية لكن !! لكن بدون علاوة نقدية اتصدقون ؟ الآخرون يستلمون علاوات وانا استلم ورقة مكتوب عليها تضم خدمته العسكرية ؟ لقد ساورتني الشكوك كثيراً وحرت في امري ، لماذا كل هذه العراقيل والمصاعب ؟! أهي من صنع القدر ؟! ام من صنع انسان (ما) .. لا أدري !!

صالح علي قائد
طور الباحة / لحج

● ثانية عمال طرقات / إب / يصرخون !!

لقد نشرت صحيفة / صوت العمال / شكوانا التي ارسلناها اليكم عن مشاكل عمال مصلحة الطرق فرع اب حيث لم يتم حتى الآن توظيفنا رسمياً ، ولكن لم نتلق اي رد على ذلك من الجهة المسؤولة وخاصة بعد ان تم توحيد الطرقات تحت اسم (الهيئة العامة للطرقات والجسور) وكنا نطمح ان الهيئة ستتولى موضوعنا وتبحث لنا حل .. ولكن حتى الآن لاجدية . اننا نناشد الهيئة العامة للجسور النظر لقضيتنا اما بالتوظيف اوعدد التوظيف

عمال طرقات إب

● ماأرخص حياة اطفالنا !!

بينما كنت اركب دراجة مع صديقي في م/ الضالع . صادفنا شرطي المرور في الطريق فطلب منه إبراز وثائقه . فقال انها لا توجد . واعطاه بدلا عنها (حبتي قات) سلمت لاحد الاطفال (مندوب عنه) فلم يتخذ شرطي المرور بحقه اي اجراء وسمح له بالمرور .

وماهي الا خطوات حتى وجدنا انا وصديقي ، وطفل ثالث وقعنا على الارض . اذ اصطدم الطفل بالدراجة . وكان الطفل يتالم وكنت اتوقع ان الشرطي سيجري ويحتجزنا ولكنه لم يفعل . وحين اخبرت صديقي قال لي : «ان الحبتين القات مليحة . والقات غالي» . وكل الذي استطعت ان افعله هو الاطمئنان على الطفل وتاكدت من سلامته .. وتساءلت بحزن .

هل هذا الثمن البخس هو ثمن حياة اطفالنا ؟! ياالله اين الضمير ؟! واين المسؤولية ؟!

مقداد محمود علي
الضالع

عاجل جداً

فضيحة بيع الاسلحة ياوزير الدفاع !

استلمت الصحيفة عدد من المكالمات الهاتفية والرسائل من مواطني مركز الشعيب ومراكز اخرى في م/الضالع وكلها تدور حول اكتشاف قضية بيع الاسلحة في مركز الشعيب ، والتي قام بها - كما يقولون - عدد من مسئولي المركز وفي المقدمة مسئول امن المركز ، وسكرتير مساعد المحافظة (لحج) لاستكمال المامور ، وعدد آخر من التحقيق المسئولين ..

كما اوضح المواطنون ان المعلومات التي تسربت الى الشارع تقول ان الاسلحة قد تم بيعها إلى مشائخ من المحافظات الشمالية قيل انهم ينتمون الى الجبهة الاسلامية ، وقالوا ان مايدعو للخوف هو ان تلك الاسلحة ليست عادية حيث تضم انواعا متطورة مثل الصواريخ المضادة للطائرات العمودية ، والمدفعية ، وصواريخ الكاتيوشا بالاضافة الى الرشاشات والاسلحة النارية الاخرى ..

وفي آخر اتصال تلقته الصحيفة من مركز الشعيب اخبرنا بان المتهمين الذين القى القبض عليهم وتم التحقيق معهم في الضالع قد احيلوا الى الاخ الوزير .. تفيد المعلومات التي وصلتنا ان اللجنة التي شكلت من [illegible] للتحقيق في الموضوع قد وجدت مخازن الاسلحة فارغة ، وان الكميات التي تم بيعها كبيرة جدا ، والسؤال هو : اذا كان «حاميها حراميها» كما يقول المثل ، فمن سيحمي الشرعية والملكية العامة وامن الوطن والمواطن ؟ واذا كانت المصيبة قد حدثت فهل استطاعت الجهات المعنية معرفة الذين قاموا بشراء هذه الاسلحة ، ولماذا؟! وماذا يهدفون من وراء ذلك؟!

ان من حق المواطنين ان يقلقوا ، وان يستبد بهم الرعب ، كما ان من حقهم ان يعرفوا ما الذي فعلتموه حتى الآن ، وماجزاء المرتكبين ؟

ردود المحرر القانوني

الى وكيل وزارة الثروة السمكية

الاخ وكيل وزارة الثروة السمكية المحترم
تحية طيبة

استلمت صحيفة «صوت العمال» شكوى من المواطن عبدالحكيم عبيد محمد عن عاملين في تعاونية البندر السمكية في محافظة ابين مفادها:

ان مدير تعاونية أحور السمكية قد اقدم على اعطاء اجازة للعاملين على سعيد العمودي - سعيد سالم عبدالله - على احمد خيدره - عبدربه محمد بامهيد «رئيس لجنة الرقابة في التعاونية» وبعد انتهاء فترة الاجازة قام بفصلهم عن العمل بدون وجه حق ويعلل ذلك بالظروف القاسية التي طرات على المرافق ذات الطابع الحكومي والتعاوني بسبب التغيرات الجديدة وفقدان نشاط سير العمل فيها وهذه التغيرات متمثلة بعدم استلام الاسماك في التعاونية من قبل المؤسسة الوطنية لتسويق الاسماك واغلاق الثلاجة - واعادة الحرية للصيادين بتسويق انتاجهم اينما يريدون ..

وقد وجهت عدة رسائل من جهات مختلفة الى الاخ مدير التعاونية لاعادة النظر في عملية الفصل منها رسالة من الاخ سكرتير المجلس العمالي م أبين والذي اكد على ان الفصل ممنوع استنادا الى توجيهات رئيس مجلس الوزراء .. ورسالة من الاخ مدير فرع وزارة الثروة السمكية والذي قدم فيها عدة مخارج وتوجيهات .. رسالة موجهة من الاخ مدير الخدمة المدنية والاصلاح الاداري م/ابين الى الاخ مدير عام الادارة العامة للتعاون والارشاد السمكي والذي اكد على ضرورة معالجة الموضوع من قبل السلطة المحلية ممثلة بالاخ رئيس المكتب التنفيذي بالمحافظة والمصادقة عليها من قبل الاخ وزير الخدمة المدنية والاصلاح الاداري .. رسالة من الاخ المأمور في م/ابين يؤكد على ضرورة معالجة الموضوع بوضع حلول صحيحة ومناسبة كون العاملين اعلاه يعولون أسرا كبيرة وليس لديهم مصادر دخل اخرى .. ولكن لم تثمر هذه الرسائل اي نتائج ايجابية ..

■■ «صوت العمال» : نرى ضرورة النظر في الموضوع من قبل الاخ وكيل وزارة الثروة السمكية وفقا لقانون العمل رقم ١٤ لعام ١٩٧٨م الذي يحدد في المادة (٣٤) منه العقوبات التي يمكن ان تتخذ في حالة مخالفة العامل للالتزامات المنصوص عليها في المادة (٣٢) منه ، وهي كالتالي :

١ - اداء العمل بجدية وامانة وان يخصص وقت العمل لاداء واجبات وظيفته بكفاية وفعالية

٢ - تنمية الملكية الاجتماعية وصيانتها وذلك لزيادة انتاجية العمل وتحسين نوعية المنتجات والخدمات ..

٣ - التقيد بنظم العمل وقواعده وضوابطه

٤ - المواظبة في العمل واحترام مواعيده

٥ - العمل باستمرار على تنمية مؤهلاته وكفاءاته المهنية والفنية والثقافية ، كما يلزم بتدريب وتطوير مهارات الاخرين من زملائه في العمل بكفاءة

٦ - صيانة ممتلكات المنشاة من الآلات والادوات والمواد والسجلات والملفات الموضوعة تحت تصرفه وان يعيد عند انتهاء العمل مالديه من ادوات أو مواد اولية غير مستهلكة

٧ - المحافظة على اسرار العمل التي قد يسبب افشاؤها ضررا ماديا أو معنويا بالمصلحة العامة

٨ - تقديم العون والمساعدة باخلاص في حالات الاخطار والكوارث التي تهدد سلامة العمل او مقر العمل او الانتاج ..

٩ - الاستخدام الامثل لوسائل العمل والانتاج الموضوعة تحت تصرفه والاقتصاد السليم في استخدام الاموال والمواد الاخرى

وعلى ان تكون العقوبة المتخذة متناسبة وحجم المخالفة وبهذا نجد ان مدير التعاونية قد اتخذ العقوبة المنصوص عليها في المادة (٢٤) فقرة (٧) من قانون العمل الاساسي .. بالرغم من ان العمال المفصولين لم يقوموا بخرق اي التزام من الالتزامات المذكورة اعلاه .. بالتالي نجد ان مدير التعاونية قد خرق قانون العمل وكذا اجحف بحق العمال .. ولكم جزيل الشكر ..

الى وزير الاسكان والتخطيط الحضري

الاخ وزير الاسكان والتخطيط الحضري المحترم
تحية طيبة

استلمت الصحيفة شكوى احد المواطنين والتي هي في الاصل شكوى للكثير من المواطنين وتتخلص في التالي :

انه تم صرف بقع ارض في مشروع ابو حربه في الحسوة لعدد من المواطنين وقد استكملوا جميع الاجراءات الرسمية فدفعوا قيمة البقع والتصاميم ورسوم البلدية وحصلوا على تراخيص بناء ولم يتبق الا المسح للقيام بالبناء وهنا بدات المشكلة ، فمقدم الشكوى حصل على ترخيص البناء في ٩٠/٨/٢٥م وقد حصل على بقعة الارض عوضا عن طلب سكن كان قد قدمه الى وزارة الاسكان منذ فترة طويلة وهذه البقعة خططت من السابق اما عملية المسح فقد صدمت بالكثير من العراقيل التي تعيق عملية البناء ، ففي البدء وعد المهندس «مدير الاراضي» بان المسح سيتم خلال شهر او شهرين والآن مر مايقارب ستة اشهر بدون نتيجة وعند المراجعة كان الرد ان المسح سيتم عندما تقوم وزارة الاسكان بارسال وتفريغ مجموعة من العاملين والمهندسين وشاحنات ومايلزم لعملية المسح ، وتمت المراجعة مرة اخرى الى مدير الاراضي والذي افاد فيما بعد انه حاول النزول الى المنطقة للبدء بالعمل فقوبل بالتهديد من اهالي منطقة الحسوة زاعمين بان الارض ملك لاجدادهم ، فقام اهالي هذه المنطقة بمسحها بطرقهم الخاصة وحرثوها للزراعة وذلك امام مسمع ومرأى الجهات المختصة ..

المواطن يطالب ويناشد الجهات المختصة لعمل الاجراءات اللازمة والقيام بعملية المسح حتى يتسنى له البناء كونه بدون مأوى او ، ان تحدد لكل متقدم البقعة الممنوحة له وسيقوم بمسحها بطرقه الخاصة ..

■■ صوت العمال : نطالبكم بالتعقيب والتوضيح والى اي مدى وصلت الاجراءات بخصوص الموضوع اعلاه .. علما بانه محدد ان تقام عملية البناء خلال سنة من اصدار الترخيص وكما هو موضح اعلاه بان الترخيص ممنوح في ٩٠/٨/٢٥م ، وإلا فان المواطن ملزم بتقديم طلب جديد للموافقة عليه وبذلك نرى بان المتضرر هو المواطن والذي سيظل في هذه الحالة يدور في حلقة مفرغة !!

ولكم جزيل الشكر

تحقيقات

تعقيب حول تعقيب مدير ثانوية بلقيس

طالعتنا صحيفة (صوت العمال) في عددها رقم ٩٨٧ بتعقيب من مدير ثانوية بلقيس على موضوع (ماالذي يحدث في ثانوية بلقيس) ونتيجة لما حمله التعقيب من اساءة الي كطالب أولا وكقيادي شبابي ثانيا ولما جاء من زيف وخداع في التعقيب فانني اود توضيح بعض ماجاء في تعقيبه وهذا حق مشروع لي وأوجز بالنقاط التالية :-

١- اتهمني تعقيب المربي الفاضل باتهامات لاتمت لي بصلة وبالفاظ ماكان لواحد في مثل مكانه القيادي أن يتلفظ بها ، واذ انفي عن نفسي كل الاتهامات التي حاول الصاقها بي ، فانني ارفق لكم جميع شهاداتي المدرسية والشبابية منذ دخولي المدرسة وحتى اخر عام دراسي لي في ثانوية بلقيس . كما اطالب بنزولكم الى المدرسة للتاكد من نشاطي الدراسي من خلال الملفات الخاصة بعلامات الطلبة ، وأما اخلاقي التى اساء اليها الاستاذ القدير فانني اطلب منكم التاكد منها من خلال دفتر التعهدات والعقوبات .. ومن مدرسي الاعزاء الذين احمل لهم كل تقدير وانوه انني ماأردت بشكواي تلك الاساءة اليهم كما حاول الاستاذ المدير ايهامهم به .

● لقد استدل في تعقيبه على مستوى نشاطي الدراسي بعلامات الشهرين الاولين من العام الدراسي الحالي ، وهو يعلم انه حرمني من دخول الامتحان حين افتعل لي قضية الشرطة ثم التحويل الى النهضة ، ثم اعادني الى (بلقيس) ثم تحويلي منها .. ومع كل هذا اقول وبثقة ان ردي الذي يفحمه هو العلامات التي تحصلت وساحصل عليها في ثانوية النهضة .. وكذا مكانتي عند مدرسيها .

● اما نفيه تحويل قاعة اشيد الى (مصلى) فيمكنكم التاكد من خلال نزولكم الى المدرسة ومن خلال التعقيب الموجه لكم من سكرتارية (اشيد) .

● حادثة اخذنا الى الشرطة فانني - واستنادا الى كل الشهادات التي احملها من شهود عيان شاهدوا الحادثة ، ومن خلال شهادة الطلبة الذين حضروا اليكم فاعتقد انها هي الفاصل بين كلامي وكلام المدير والضابط .

خالد بن بريك

(صوت العمال) :

من خلال اطلاعنا على تعقيب الطالب (خالد بن بريك) والوثائق التي يحملها ، وكذا تعقيب سكرتارية (اشيد) في المدرسة والموقع من قبل جميع اعضائها ، مرفق ببلاغ موجه الى الادعاء العام بمديرية الشعب حول الحادثة وفيه التفاصيل لما حدث . مع شهادة (طلبة سنة رابعة شعبة ٤) واحتجاج السكرتارية على مجيء الشرطة واخذ الطالبين من الصف بالقوة . ولكن هذا البلاغ حفظ في الملف ولم يسلم نتيجة لتراجع الادارة عن قرار نقل الطالب الذي هو سكرتير أول اشيد في المدرسة .

كما استلمت الصحيفة حوالي ثلاثين رسالة من طلبة الصف الذي كان يدرس فيه الطالب المذكور شرحوا ماحدث مؤكدين على دخول سيارة الشرطة الى المدرسة ، والجنود الذين اقتحموا الصف وقاموا باخذ الطالبين بالقوة وانهم خرجوا جميعا من الصفوف ليشهدوا ماحدث . وكانت السيارة رابعة للشرطة وليست سيارة الاستاذ (ناصر هادي) كما قال مدير المدرسة ، ولم يذهب معهم المدير ونائبه كما قال (الضابط) وان الحادثة تكررت اربع ايام متتالية .

● نعتقد ان الجميع قد اخذ فرصته في توضيح موقفه وموقفنا ايضا

اعتذار

نعتذر لقرائنا الكرام ، عن الخطأ غير المقصود الذي حدث في العدد الماضي في الصفحة الرابعة زاوية ردود المحرر القانوني ... تحت عنوان « الى رئيس المكتب التنفيذي محافظة لحج » .. حيث جرى تقديم وتاخير في ترتيب السطور .. فوضع السطر الثامن عشر بدلا عن السطر السادس والعكس ، مما اخل بترتيب المادة .. والصحيح هو التالي :

الاخ رئيس المكتب التنفيذي محافظة لحج المحترم
تحية طيبة

عبر صحيفة صوت العمال جاء اولاد المتوفى ياسين نعمان محمد مصوعي البالغ عددهم تسعة افراد اكبرهم سناً يبلغ من العمر اثنتي عشر عاما - طور الباحة - محافظة لحج - بشكوى يتظلمون فيها ويشكون سوء احوالهم المعيشية جاء تظلمهم بصورة نداء اليكم يستعطفون فيه ويرجون النظر في احوالهم من قبلكم والوقوف معهم في ظل ظروفهم الصعبة .. مفاد شكواهم مايلي :

وهكذا دواليك حتى نهاية المادة .. فمعذرة للقراء الاعزاء ..

من ابد اعاتلم

يحيا العراق ويحيا شعبه زخما

فجر الخميس اتانا اسوا الخبر
وفر صدام من بغداد منهزماً
نمنا على حزن قد ضاقت مضاجعنا
وينطوي الليل ويطوى حزننا معه
ولاح فجر يضيء الكون مبتسماً
ربك ربي لتنفذ شعبنا العربي
يحيا العراق ويحيا شعبه زخماً
لكم اشقاء في السودان واليمن
اشعب مصرلك العليا في الأمم
لكم شهادات في التاريخ ناصعة
باع الشقيق وباع الموقف العربي
وحافظ (.....) يرى في الحرب قوته
لا للعروبة مجرى في دمائكم
بامجلس الامن قد دمرت امتنا
لنا اشتروك ومن اموالنا دفعت
كل الشعوب لما قررت تسالكم
ففي فلسطين لم تلمس قراركم
بها البيوت تهدم فوق ساكنها
عدوة الكون امريكا باكمله
لها هناك بيت اسود قذر
بالقابعا في الجحر مرتعدا
ماذا جلبتم تحتمون بهم
نفط العروبة قد اثرى اعاديها
ارض النبوة تغلي لكم غضبا

بأن بغداد بالنيران تستعر
وقد توارى عن الانظار ينتحر
مستنكرين لهذا الجرح والقدر
بصوت صدام وسط القدس ينفجر
بأن صدام في ذي الحرب منتصر
من التمزق في الاوطان والبشر
يد العروبة انت العقل والبصر
وفي الجزائر والاردن لكم اثر
وفي البطولات والاقدام تشتهر
واليوم حسني مع الاعداء يتجهز
ليسند الغرب في الاراء والقدر
حرق العراق ينال المجد والظفر
ولا يقول رسول الله تاتمروا
حرب مخيفة لاتبقى ولاتذر
تمنح قرارات امريكا .. فكن حذر
منك القرارات ام للبيت تنحدر
والبطش والرعب منه القلب ينحسر
وتكسر اليد اذا رمت حجر
تاريخها مر فيه الموت والضرر
منه الدمار ومنه ينبع الخطر
وصاحبه بكاس الذل قد سكروا
يهود كفر ببيت الله ينتشروا
ونحن للخبز في السودان نفتقر
يوما تصب على اجسامكم شرر

محسن عبادي حسن

أغنية لعدن في ذكرى عرسها

منذ أيَّام.. تَلَقَّتْني على
شاطىءِ التِّرْ.. ءضَمَّتْني يَدَاها
ذات يوم.. سَرَقَ الخُلْدُ اسْمَها
خمرةَ الفردوس .. كانت شَفَتاها
كنتُ وحد ي معها .. كان الدُّجَى
ونسيمُ البحرِ.. كانتْ لي رُؤَاها
كنتُ أمشي ضائعاً ..
هذي الدُّنَى..
لم تَزَلْ مجهولةَ السرِّ.. دُنَاها
أأقولُ الشعرَ ؟ لا، لا، إنَّها
وَحْدَها الشعرُ الذي يَعْصي الشفاها
يُتْعِبُ القيثارَ.. لم يُتْعِبْ يدي
في الجنونِ المُشْتَهَى لحنٌ سِوَاها
يَتَبارى الصخرُ والماءُ.. بها
لُعْبَةُ السحر.. ولايُدْرَى مَدَاها

هِيَ أحْلَى.. حين يَهْوِي قَمَرٌ
فوقَها .. تمشي على البحرِ سَمَاها
يَفْرِشُ الضَّوءُ «التواهي» (١) ذَهَباً
نَغَماً.. شِعْراً .. وتمتدُّ حُلاها
هِيَ أحْلَى .. وانْزَوَتْ قافيةٌ
وَرَوَاني سِحْرُهَا.. آهاً فآهَا

● ● ●

هذه الحُلْوَةُ.. مَاأَرْوَعَهَا !
حينَ تحكي قصةَ المجدِ خُطاها
ذاتَ يوم.. مَسَحَتْ عن خَدِّها
غيمةَ الحُزْنِ.. تَحَدَّتْهُ.. دُجَاهَا
ذاتَ يوم.. حَطَمَتْ أغلالَها
رَفَعَتْ أعْلَى من الشمسِ الجِبَاهَا
قال صيَّادٌ لمن مَرُّوا بها :
اِنزِلوا الشاطىءَ.. طَهَّرْتُ المِيَاهَا
هِيَ للحُبِّ وللدِّفْءِ معاً ..

إنزلوها .. يَحْتَضِنكمْ ساعداها
الغُزَاةُ اقْتَلِعوا .. أجْلَيْتُهم
شَطَّنا طَاوِلَ بالنصرِ وتاهَا
اِنزِلُوا الشَّاطىءَ هذي رَمْلَتي
مثلما كانَتْ .. نَقَائي ونقاها
قَدَمُ المحتلِّ.. زالت وامَّحتْ
عانقي كل الاماني .. يارباها
ذات يوم .. ونعيد الملتقى
عرساً حلواً . وللذكرى صِبَاها
ولها.. للوردة البكر اسمها ،
لونها ، تاريخها، نهر شذاها
ياكتابَ المجدِ .. هل سطَّرتَ في
كل ماسُطِّرَ.. أغلى من دماها ؟
ربما ارهقها طولُ السُّرى :
فاستظلت ، في إباءٍ، كبرياها
أفتدرون اسمَها.. فاتنتي؟
والتي يعصرُني شعراً.. هواها

عَدَنٌ.. احلى عَروس جُلِيَتْ
للقوافي .. منذ أنْ رَنَّ صداها
منذُ ايام ..
سقتني يدُها
خمرة الوحدة..
فلتسلمْ يداها !

● ● ●

آه .. ياأُمَّ البطولاتِ .. متى
عُرْسُ آخر ..
في شاطئنا الآخر..؟
للمحنة - مهما اطبق الليلُ -
ضحاها..

سليمان العيسي
تعز : ٢/١٢/١٩٩٠

(١) التواهي : من احياء عدن الجميلة .

رسالة من الحديدة!

بنظر غير

عبدالله دهيس

● ياحادي يابادي .. ياجني ابوالوادي .. حزر معانا وفزر .. واقرا لنا رسالة واحد من الحديدة اسمه : «عادل باشراحيل» !

● اعزائي .. قراء (صوت العمال)

● في بريد الاسبوع الماضي وصلت الصحيفة ، رسالة ولا ام الرسائل .. وتساوي في طولها وعرضها بالوقاء والتمام خطبة إبن نباته، التاريخية المشهورة .. ولكن مضمونها يختلف بالطبع عن مضمون (الخطبة) !

● في هذه الرسالة، التي بعث بها الى الصحيفة ، من محافظة الحديدة، ما اسمى نفسه بـ (عادل باشراحيل) تهجم واضح على (صوت العمال) ، ينم عن حقد دفين ، ولربما عن (شيء في نفس يعقوب) ..!!

● ان الاسلوب الذي كتب به رسالته الباشراحيلية لايسمح لنا حتى ان نورد منها بعض الفقرات .. لكي يعرف القراء من هو الظالم ومن المظلوم ، لان اسلوب الرسالة ، قد خرج عن قواعد الادب والاخلاق بل وتمادى الى الطعن في حق محرري الصحيفة والاخطر من ذلك التشكيك في نهج الصحيفة الوطني وولائها لوحدة الوطن والثورة اليمنية والشعب اليمني واتهمها بالشطرية !

● فعيب كل العيب ، ياعادل .. باشراحيل .. هذا الاسلوب ، ولاضير ان نذكرك بموقف (صوت العمال) من الوحدة اليمنية والقضية الوطنية والمصالح العليا للشعب اليمني .. وموقفها من الديمقراطية والاصلاح في الوطن ورفض عوامل التجزئة والتشطير وتعزيز إتجاه تجاوز آثارها المؤلمة ، التي مست كل الشعب ، رغم إنه ومن خلال اسلوب رسالتك وموضوعها ، يبدو انه لازالت آثار التشطير كامنة في نفسك وعقلك واسلوب تعاملك ! ونسال الله لك بالهداية والعمل الصالح وارجو ان تقول معي (آمين يارب العالمين) !!

● ان لـ صوت العمال) رصيداً مشرفاً تجاه كل هذه القضايا . ونالت بشرف وجدارة وسام الثورة ١٤ اكتوبر ، والعديد من الميداليات والشهادات .. التي تات في مقدمتها شهادات قيادتنا السياسية في العديد من الاحاديث التي خصوا بها (صوت العمال) ، سواء قبل إعادة تحقيق الوحدة اليمنية او بعدها.. ولازالت الصحيفة على هدى النهج الوطني الذي ارادته.. وارجو يا «عادل» ان تراجع مجلدات (صوت العمال) خلال السنوات «الخمس» الاخيرة .. وليس لنا اي تعليق !

● ان إتهامك للصحيفة، بالشطرية في كتاباتها .. و دفاعها عن القطاع العام الفاشل وتبني فقط قضايا المواطنين في المحافظات الجنوبية..فإن الرد عليك في هذه النقطة .. يبدو انه صعب وليس لدينا وقت للمضيعة معك ، وباختصار نقول لك ياعادل .. باشراحيل.. ان محرري الصحيفة وقيادتها لاتوجد في ادمغتهم النزعة التشطيرية .. وعندما تكتب الصحيفة عن القطاع العام مثلاً في المحافظات الجنوبية ، والمؤامرة عليه . فإنما تؤكد على افضلياته وثبات اسعاره وتوفير كل السلع التموينية للناس دون عناء .. وليس على طريقة التاجر (شحطور بن دحبور مالك السراج والنور هذا بعشرة .. وهذا بعشرين وكسور) ! وهو شحطور الذي يبدو انك تريده ان .. يحل محل القطاع العام !!

● (صوت العمال) تكتب عن كل الوطن .. وتنشر كل مايصلها من قرائها ومراسليها المتطوعين والمبادرين للكتابة بالمجان وببلاش .. ونحن هنا ياعادل .. نقول لك ياأهلاً وياسهلاً .. اذا اردت ان تسهم معنا .. تكتب من خلال موقع تواجدك في (الحديدة) .. عن كل شيء ولكن بعيداً عن (شيء في نفس يعقوب) لاننا هنا في (صوت العمال) نقرا ما وراء السطور .. وماتحت الكف .. ولانريد ان يكون هدف اسلوبك (تصفية حسابات) .. كرسالتك الينا !

● (صوت العمال) مفتوحة لكل الناس .. ولكل الأراء ولكل الطيبين الشرفاء .. وهي بحجم مساحة كل الوطن .. وبهذا المعنى فإن من يكتب الى الصحيفة ، لابد وان يحترم هذه القواعد والكتابة فن وأخلاق وليس حذلقة .. وحقد .. وتشويه وتشكيك .. مثل مادابت فيه رسالة عادل باشراحيل التي حملها بريد الحديدة إلى (صوت العمال) .. والتي عندما قراتها .. تذكرت تلك الحكمة المشهورة القائلة :

ناس بتحب ناس..
وناس باتكره ناس
وناس تحفر حفرة لناس
وناس تمشي مع الزمن !
والحليم تكفيه الاشارة .. والسلام !

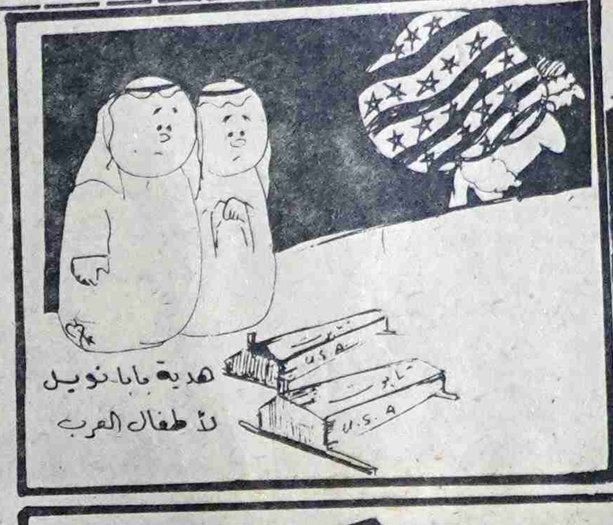

كاريكاتيرات عن الأهالي

محليات

وظائف محتكرة !

بدلاً من ان يتم تعيين موظف من داخل مكتب التموين والتجارة بالحديدة تم انتداب موظف من البنك المركزي بالمحافظة ليشغل وظيفة مدير لادارة التجارة الداخلية خلفاً لسلفه والذي كان هو الآخر منتدباً من مرفق آخر .

ويبدو أن هذه الادارة أصبحت حكراً على المنتدبين من خارج المكتب والذي يمتلك الكثير من الكوادر المؤهلة ذات الخبرة والكفاءة .. وإن كانت الثقة كبيرة بمدير المكتب الجديد .

متسلطون في ظل غياب القانون !

المواطن مهيوب علي محمد الجسر من المشاولة ناحية المواسط حجرية يشكو من اضطهاد أحد المتسلطين في المنطقة وهو عبدالرحمن احمد الزغير حيث قام بطرد أطفاله من منزلهم أثناء غيابه بالمدينة وهددهم بالقتل والضرب دون أي ذنب أرتكبوه .. وما زال

٥٠ ريالاً منذ عامين !!

المواطنون في إب يدفعون ٥٠ ريالاً إضافة إلى فاتورة الكهرباء شهرياً كرسوم خدمات ويقولون ان غيرهم يدفع ذلك أيضاً

وإعتراضهم هنا مرده أنهم وعدوا من المؤسسة بدفع هذا المبلغ لستة أشهر فقط .. والآن مرت سنتان وهم لا زالوا يدفعون بالرغم من غلاء قيمة الفاتورة .

فهل ستتوقف مثل هذه الرسوم المثقلة كاهلهم ؟

مرافق تتحول إلى إقطاعيات خاصة

أخذت تبرز بشكل واضح عمليات تشغيل في مؤسسات ومرافق حكومية بعضها خدماتية لأفراد غير موظفين أو معينين رسمياً وعلى حساب موظفين يعملون في جهاز الدولة

بعض المدراء والمسؤولين يقومون بهذا الاسلوب المخالف كون مثل أولئك الافراد يتمتعون بطاعة خاصة تصل الى التكتم عن بعض التصرفات والممارسات التي تتم في تلك المرافق . ولتمرير قضايا بواسطتهم لا يستطيعون تمريرها وفق الأطر الرسمية .

إجازات شهرية مفتوحة بسبب الراتب

لا زالت قضية إستلام العديد من الكوادر والعاملين في العاصمة صنعاء لرواتبهم بدون حل حيث يقضي مثل هؤلاء أياماً بعيدا عن مرافق عملهم والتي يتركونها من أجل استلامهم لرواتبهم في محافظاتهم .. وأصبحت أيام إستلام الراتب والغير محددة بمثابة إجازة مفتوحة مدفوع قيمتها .. والسبب التعقيدات المالية التي لم تحل حتى اليوم .

معاملات موقوفة بسبب الختم

في أحد مرافق اجهزة الدولة أوقفت كل المعاملات الرسمية والخاصة بالمواطنين بسبب عدم وجود ختم رسمي .

العمل بالأختام القديمة أوقف .. ولا زال أصحاب المعاملات في إنتظار وصول الختم الجديد من صنعاء والذي لم يصل حتى اليوم .

تعقيدات لم تنته

يبدو ان العديد من المسؤولين الذين أنيطت بهم مسؤولية مهمة تسيير الأعمال بحاجة إلى مسؤولين أعلى منهم يكونون قريبين منهم لاعطائهم صلاحيات البث في القضايا للتعقيدات الجارية .

فالعديد من المرافق لم تتمكن من دفع رواتب العاملين فيها حتى اليوم لأسباب تتعلق بالمركز في صنعاء ويبدو أيضاً أن عدداً من المسؤولين في المركز لم يستسيغوا أن تعمل فروع وزاراتهم ودوائرهم بصلاحيات تمكنها من البث في القضايا بحيث أنهم أصبحوا يطالبون بتمرير كل صغيرة وكبيرة عبرهم

فهل من وقفة أمام هذه التعقيدات ؟

شهادات معهد باذيب في خبر كان !

منذ سنوات ماضية يقوم معهد باذيب بتخريج العشرات من الكوادر الدارسة للعلوم الاجتماعية . وتتم فيه الدراسة وفق نظام رسمي وامتحانات رسمية .

وفي فترة سابقة تمت عملية معادلة شهادات المعهد من قبل وزارة العمل سابقاً حيث وان الداسة فيه أصبحت أربعة أعوام كاملة .

واليوم حدث إنقلاب مفاجىء في حياة هذا المعهد الأمر الذي يقلق الطلاب الدارسين فيه فقد اشعر الطلاب أنا شهادات المعهد لا تندرج في نظام علاوات الشهادات الاخرى وبالتالي حرمان الطلاب المتخرجين من المعهد من أية علاوات .

وما يقلق الطلاب اكثر في هذا الموضوع هو إدارة المعهد والتي لم تحرك ساكناً كما يبدو .

فما هو السبب في كل ذلك يا ترى وهل ما أعتمد سابقاً أصبح اليوم . في خبر كان . سؤال للمعنيين في الأمر ينتظر الطلاب إجابته

المحرر

البقر في شارع الزبيري !

يوم الخميس الماضي وقبل الظهر اخذت مجموعة من البقر تركض وبين سيارات المارة في شارع الزبيري بصنعاء

البقر تزيد في عددها عن العشر ويبدو أن صاحبها بدلاً من ان يقوم بنقلها عبر قاطرة أو سيارة خاصة الى المكان المحدد الذي يريده لها . فقد استخدم الشارع للبقر لتصل إلى مكانها ركضاً غير عابىء بالسيارات وبتعطيل حركة المرور ودهس المواطنين

وكون الشارع - وهو اكبر من الشوارع يقع في العاصمة . والعاصمة لابد وان تبدو جميلة فانه أمر لايهمه ما دام العاملون على النظافة سيمرون ليلاً لاجتثاث أي مخلفات عنها ترمى في الشارع

ويبدو أيضاً أن رجال المرور الذين انتصبوا على منصات الشارع ومفترقاته لا يابهون بهذا المنظر كثيراً لأنه قد تكرر امامهم . وليس هناك من اعتراض لهم ما دامت البقر تركض شانها شان السيارات .

وعملية تسجيل المخالفات عليها امر صعب . فهل يفرق المرور بين السيارات والمشاه والبقر . وإذا لم يكن الأمر كذلك . فان المطلوب إصدار قانون . يسمح لرجال المرور بتسجيل المخالفات على سير وحركة (البقر) مثلهم مثل السيارات والمشاه ! ولا ضير أن يحمل هذا القانون إسم (قانون تنظيم حركة سير البقر) والذي بالطبع سيذكرنا بحكومة (الزير سالم) . عندما شكل حكومة لـ (الزير) ووضع نظاماً لشرب الماء وكيفية الحصول عليه !

واقترن اسمه بـ (الزير) حيث كا ن يدعى بـ (الزير سالم) !

● سؤا ل نوجهه ايضاً إلى بلدية العاصمة صنعاء . هل مثل هذا المنظر الذي يتكرر يومياً . يعد مقبولاً لديهم ؟! أم أن الحال من بعضهم ..؟!

تصوير وتعليق ناصر إسماعيل محمد

أمام شاشات أجهزة التلفزيون في المطاعم والمشارب يتجمع المواطنون بإستمرار ليتابعوا أخبار الحرب الدائرة بالخليج و أوجه الدمار التي الحقته القوى المتحالفة بالعراق الشقيق

منظر يتكرر كل يوم في الشارع اليمني

عدسة صوت العمال

كلمة المحرر

للنقابيين !

● ستظل قضية تعزيز صلة «اللجنة النقابية» بالعاملين في مواقع العمل والانتاج ، هي المحور الرئيسي للنشاط النقابي القاعدي، بل وهي ايضاً المقياس الحقيقي لمدى فاعلية وتأثير العمل النقابي ونجاحه في قيادة العمال - الطبقة العاملة - لتنفيذ المهام والواجبات الماثلة امامها .. في إطار المشاركة الجماهيرية الواسعة داخل كل المجتمع ، لصنع الحياة الجديدة، والغد الافضل الباسم والمزدهر .

● من ان هذا المنطلق، وعلى هذا النحو ، فإن اللجان النقابية، ومن خلال كل عضو فيها ، لابد وان يؤدوا مهامهم النقابية بجدارة وشرف وإقتدار وان يترجموا مهامهم المكتوبة في خطط نشاطهم اليومي ، الى فعل ملموس، وان يكون خير ممثل للعاملين ليس في تبني قضاياهم وحلها فحسب، بل وفي شرحهم وحشدهم للمشاركة المباشرة في تنمية المجتمع وتطوير وتعزيز إقتصاده ورفع كفاءة هذا الاقتصاد على نحو افضل .

● وينبغي على الادارات ان تدرك ، ان اللجان النقابية والعمل النقابي بشكل عام، هو خير معين لها ، في تنفيذ خطط المرفق وضبط موقف العاملين من العمل والمساعد النشط في وضع الاولويات الاساسية المرتبطة بمهمة تحقيق التحسين المضطرد لحياة ومعيشة العاملين وتلبية مطالبهم الرئيسية وعدم التلكوء في ممارسة الواجبات التي تمليها الوظيفة القيادية لهذا المرفق او ذاك . فالتخوف من اعمل النقابي وشرلاعية تواجده، ليس له اي مبرر، بل ان هذا الشعور الذي يجد عند بعض قيادات المرافق سواء العامة او الخاصة، هو شعور قاصر.. يؤدي في الكثير من الاحيان الى افراز السلبيات التي تضر بالمصلحة العامة او الخاصة كذلك ، وتكريس هوة عدم التفاهم والتقارب بين الاطار النقابي والعاملين من جهة وقيادات المرافق والادارات من جهة اخرى !

● في ضوء ماتقدم ، نود التأكيد ان مهام الادارات تكتمل بمهام النقابات (اللجان النقابية) .. وتنفيذ هذه المهام تقع مسؤوليتها على الجانبين دون إستثناء واي طرف منهما يفهم عكس ذلك او يحجب الثقة عن الآخر ، فإن النتيجة دون شك سلبية .. بل وتؤدي الى القطيعة بين الجانبين وفي الاخير تسيء الى العمل وقدسيته وتنفيذ الواجبات التي تمليها على الجميع .

معالجة وضع العمالة العائدة من المهجر

في الندوة الوطنية لشؤون المغتربين

بمبادرة من مركز الدراسات والبحوث اليمني وبالتعاون مع صندوق الامم المتحدة للنشاط السكاني عقدت نهاية يناير الماضي في صنعاء .. الندوة الوطنية لشؤون المغتربين تحت شعار البحث العلمي اداة للتنمية الشاملة بهدف الاستيعاب الامثل للعمالة العائدة من المهجر إلى الوطن .. وننشر هنا .. التوصيات والمقترحات التي خرجت بها هذه الندوة .

ومن هذه التوصيات :

●● العمل على تنظيم عملية الهجرة الخارجية بما يكفل الحفاظ على حقوق المهاجرين في الوطن والمهجر .

●● تطبيق قرار مجلس الوزراء بشأن اعفاء سيارات الاخوة العائدين من الضريبة الجمركية .

●● الاسراع بتنفيذ مشروع المسح الميداني للمغتربين العائدين واعداد البيانات الاحصائية اللازمة .

●● وضع سياسة اعلامية لتوعية المجتمع بطبيعة المشكلة وكيفية التعامل معها من قبل المواطنين لتخفيف حدة اثارها .

●● انشاء وحدة خاصة لدى جهة الاختصاص لمعالجة استثمارات المغتربين وتحويلها كافة الصلاحيات اللازمة لانجاز مهامها .

●● حصر اراضي الدولة القابلة للزراعة واقامة مشروعات زراعية للمغتربين عليها اما بالمساهمة مع الدولة التي تقدم الارض او بالايجار وفق شروط مشجعة .

●● تشجيع قيام شركات مقاولات من اوساط المغتربين او بمشاركتهم وتقديم التسهيلات اللازمة لعملها .

●● اقامة مشروعات انشائية مختلطة تساهم فيها الدولة بالارض على ان يقوم الاخوة المغتربون بتوفير رأس المال اللازم لهذا الغرض .

●● اهمية اسهام الاوقاف والتامينات في المشروعات السكنية والانتاجية والخدمية للمغتربين على ان تستهدف تلك المشروعات كثافة العمال العائدين في مناطق الجمهورية وفق نمط تنموي مرحلة لتوازن نمو حضري .

●● تشجيع قدمة صناعة زراعية صغيرة ومشاريع حرفية لصالح المغتربين تقوم الدولة بتوفير المستلزمات الضرورية لها .

●● العمل على توفير مستلزمات الانتاج للمنشآت الصناعية القائمة بما يحقق التشغيل الكامل لطاقاتها ، على ان تعطى الاولوية للصناعات المعتمدة على المواد الخام المحلية او التصديرية ، وذلك من اجل خلق فرص عمل اضافية للعائدين من المغتربين ، وتشجيع الاستثمارات الصناعية الجديدة كثيفة العمالة مع تقديم التسهيلات اللازمة لها .

●● تشجيع المشاريع الاستثمارية للمغتربين العائدين في مجال الاصطياد والصناعات السمكية على المستويات التالية :

□ صيد الاسماك .

□ صناعة ادوات الصيد من قوارب وغيرها .

□ تخزين وتسويق وتعليب وتجفيف وتصدير الانتاج .

●● تشجيع المغتربين العائدين على المساهمة في انشاء شركات استثمارية في مجال تخزين وتسويق المنتجات الزراعية ، وكذا في مجال النقل البري والسياحة الداخلية .

●● توزيع العائدين من ذوي المهارات العلمية المختلفة على الاجهزة والمؤسسات مع التركيز على تلبية احتياجات التربية والتعليم .

●● تنظيم وتشجيع الحرف والصناعات المنزلية وتشغيل الاسر في المنازل من خلال مشاريع انتاجية منزلية ، وتقديم مجمعات تسليفية انتاجية او مشابهة ، مع تقديم التسهيلات المالية والتنظيمية والتوثيقية اللازمة لذلك .

●● اعداد وتنفيذ خطة لاحلال العمالة العائدة محل العمالة الوافدة التي اصبحت تشكل عبئا على ميزان النقد الاجنبي .

●● وضع وتنفيذ خطة لاستيعاب ابناء المغتربين العائدين في التعليم العام .

●● انشاء صندوق للتدريب والتأهيل يسهم فيه القطاع الخاص والمنظمات العربية والدولية لتطوير وتوسيع الطاقات التدريبية المختلفة .

□ وفي المضمار المالي المصرفي يتم التركيز على مايلي :

●● العمل على زيادة رأسمال البنوك المتخصصة وخاصة بنك التسليف التعاوني الزراعي لرفع مساهمتها في توفير التمويل اللازم لمشاريع المغتربين .

●● دعم صندوق العائدين وتوفير كافة التسهيلات لتحقيق الاهداف التي انشىء من اجلها .

●● تكثيف الاتصالات مع المنظمات الاقليمية والدولية للحصول على مساعدات نقدية وعينية « آلات ومعدات » وتحديد جهة واحدة مسؤولة على استقبال المعونات .

●● وضع التصورات التفصيلية الكفيلة بتنفيذ توصيات الندوة .

●● انشاء لجنة لمتابعة تنفيذ توصيات الندوة وذلك من الجهات التالية :

- مركز الدراسات والبحوث اليمني .
- وزارة شؤون المغتربين
- سكرتارية مجلس الوزراء
- وزارة التخطيط والتنمية .
- البنك المركزي اليمني .
- وزارة العمل والتدريب المهني .

ثقافة عمالية

دور المكتبة النقابية في رفع الوعي النقابي

● تعد المكتبة الثقافية، من اهم الوسائل في تنمية ورفع المدارك والوعي لكافة ممن يتعاملون معها وبشكل متواصل وثابت .. ونجد في كافة المعاهد والمدارس التي تعني بشؤون الثقافة العمالية وتأهيل الكوادر النقابية مكتبات تخصصية في نفس المجال الذي انشئت من اجله المدرسة او المعهد .

● وهناك نظام دقيق يعد لكيفية التعامل مع هذه المكتبة والوظيفة الاساسية لها .. وبقراءة لمثل هذا النظام نلاحظ، ان الهدف من اقامة المكتبة هو ابقاء وتنمية المعارف في ذهن الدارس واعانته في البحث والتحليل وفي تطوير مداركه بشكل رئيسي .

● ونجد ان نظام المكتبات يقدم تسهيلات مجانية للدارسين او المتخرجين من خلال نظام الاستعارة او توفير اية مراجع مطلوبة لاتتوفر بين رفوف المكتبة وفي وقت قصير وميسر .

● واذا زار احد منا مثلا مدرسة الكوادر النقابية في عدن .. سيجد ودون عناء مكتبة عامرة بالمراجع النقابية المتخصصة .. والتي تعين الدارسين في استيعاب مايتلقونه من علوم في المجال النقابي .. ولكن هل تتم الاستفادة الكاملة من هذه المكتبة .. وهل يظل الارتباط موجودا بينها وبين الكوادر النقابية المتخرجة .. والسؤال الاخر ايضا .. هل النقابات تعين وتساعد اللجان النقابية في انشاء ولو مكتبات ثقافية نقابية متواضعة ؟!

ان الاجابة على هذا السؤال يظل قائما ومعه لابد من التأكيد على ان الكادر النقابي المؤهل، لابد وان يظل مرتبطا بالمكتبة وان تعتبر اللجنة النقابية هذه المهمة من احد مهامها العملية .. حتى لايصاب الكادر النقابي المؤهل بالامية الثقافية التي تؤثر سلبيا على نشاطه النقابي .. وعلى قيادة النقابات التي تعي هذه القضية جيدا وان ترصد لها الامكانات اللازمة التي تجعلها حقيقة واقعة في النشاط النقابي اليومي .. وضمن تحقيق اهداف الثقافة العمالية المرجوة والملبية لطموحات العمل النقابي في بلادنا .

البطالة تتفاقم

في أفريقيا :

بطالة وجوع !

● تُفيد احصاءات منظمة الأغذية والزراعة التابعة للأمم المتحدة « الفاو » أن سوء التغذية في أفريقيا يصيب سنوياً (١٤٠) مليون شخص

أي بنسبة ١ - ٣ من سكان افريقيا ، بسبب النقص في المواد الغذائية وضعف القدرة الشرائية بسبب عدم توفر فرص العمل وإزدياد البطالة التي ينتج عنها قلة مداخيل الناس النقدية إضافة الى سوء الظروف الصحية وتدهور أحوال البيئة .

وللتخلص من هذه المشكلة اقترحت (الفاو) في احد مؤتمراتها الذي تم مؤخراً في مراكش اقترحت تبني برنامج طويل الامد لعشرين سنة على الأقل لتاهيل إختصاصيين في شؤون التغذية اقتصاديين ومخططين للقطاعات الزراعية والغذائية .

كما ان الضرورة تحتم على تحسين الأمن الغذائي للطبقات الفقيرة لهذه القارة للتخلص من هذه المشكلة ..

إضافة إلى مشكلة البطالة التي تعاني منها دول القارة الافريقية وقد خصصت منظمة (الفاو) مبلغ ٥٣٧ مليون دولار لتمويل التنمية الزراعية في افريقيا حتى نهاية عام ٩١م وقد بدأ التمويل العام الماضي .

رسالة السلامة

الشركة اليمنية للصناعات المطاطية والتعامل مع وسائل السلامة المهنية

● تعتبر الشركة اليمنيه للصناعات المطاطية المحدودة المعلا .. عدن إحدى ابرز المرافق الانتاجية التابعة للقطاع المختلط وتتخصص في إنتاج عدد من انواع الشباشب المطاطية .

● عموماً المصنع مكون من قسمين رئيسيين .

قسم التموين .. وقسم التجهيز ويحتوي القسمان على آلات منها ماهو قديم ومنها ماهو حديث ومتطور والشيء الذي يمكننا قوله هو ان جميع هذه الآلات لابد وان ينجم عنها إصابات عمل وامراض مهنية سواء من جراء إستخدام الآلات او عن طريق التعامل مع المواد البتروكيماوية وما يترتب عليها من امراض لا سيما مرض السرطان .. الذي قد يصاب به العمال .

● ولمواجهة هذا الوضع فقد عملت الادارة مع اللجنة النقابية لاطلاع العاملين على اهمية التعامل العقلاني مع تلك الآلات والمواد المستخدمة ووفرة بعض الوسائل الواقية مثل البدلات .. والكمامات والقفازات القطنية .. والسدادات الصوتية وغيرها تبعاً لمشورة الشركة المصدرة للآلات والمواد المستعملة .

● فعلى الرغم من ان معظم وسائل الامن الصناعي لدى العاملين بمصنع الشباشب المطاطية متوفرة الا ان ما لاحظناه من خلال الزيارة الميدانية للمصنع ان بعض العاملين لايعطون هذا الجانب اي اهمية الامر الذي قد يؤدي إلى إصابتهم بامراض خطيرة وإصابات عمل غير متوقعة وهذا ينطبق على اولئك العاملين بوحدة «قص القاع» !

كما اشرنا سلفاً ان الآلات المكونة للمصنع وكذا المواد المستخدمة بشكل عام لها ذات طبيعة خطرة خصوصاً وحدة «الفلكنه» فانه يتوجب على مجلس إدارة الشركة صرف علاوات الخطورة «من المتوقع ان يبحث هذا الموضوع في إجتماع مجلس الادارة القادم» .

● اخيراً نطالب الاخوة المعنيين بإدارة الشركة إعطاء مزيد من الاهتمام وتحسين ظروف وطبيعة العمل

ولتكن السلامة المهنية هي الاهم .

النقابات ومتغيرات العصر الجديد

● المتغيرات الجديدة التي شهدها العالم وهو على مشارف القرن الحادي والعشرين عكست نفسها بشكل مباشر على تركيبة الدول التي لامسها هذا التغيير العصري وبالتالي على دور الشرائح الاجتماعية الرئيسية فيها وفي مقدمتهم الطبقة العاملة والتنظيمات النقابية الممثلة لهم، بكون الطبقة العاملة هي الاداة الرئيسية في تنمية المجتمع!

● مثل هذه المتغيرات قد حدثت في بلدان اوربا الشرقية خلال عامي ٨٩ و٩٠م بشكل رئيسي اضافة الى المتغير الاساسي في بلد الاشتراكية الاول (الاتحاد السوفيتي) الذي اعلن منذ مايزيد عن (خمس سنوات) نهج التفكير الجديد (البيروسترويكا) الذي يعتمد على العلانية، (الجلاسنوست) واللذان يمثلان العاملان الرئيسيان لروح الاشتراكية العصرية المتجددة التي اقتضت حاجيات تطوير حياة الناس السير في ركبها!

● وعلى هذا النحو الجديد فان دور النقابات ووظيفتها قد اخذ طابعا جديدا وفق هذه المتغيرات وهو دور مبني على الديمقراطية والاستقلالية وعدم الانتماء السياسي .

● على ان المتغيرات التي شهدتها اوروبا الشرقية لم تجر على الاطلاق بمعزل عما يجري في العالم باسره، الذي يستعد لاستقبال القرن القادم - الحادي والعشرين - باصطفاف جديد للقوى وبمعايير جديدة وفي هذا السياق لابد وان نتابع لما يجري في اوروبا الغربية التي تستعد لاعلان وحدتها عام ١٩٩٢م لتشكل قاعدة اقتصادية هائلة تعمل على مواجهة الاقتصاد الامريكي ومواجهة حالات الركود الاقتصادي المتكرر في بلدانها وهذا مايجري دون مراعاة لمصلحة الجماهير الاوروبية وخاصة فئات (العمال) .

● وبصدد المتابعة كما ذكر نلاحظ ان مؤتمر العمال الفرنسيين الذي عقد العام الماضي، قد عارض بعض مندوبيه هذه الوحدة بشدة بينما دافع عنها عدد قليل، لانها سوف تضر بمصالح القطاع الواسع من الناس وفي مقدمتهم العمال وبهذا الصدد غيرت النقابات من استراتيجيتها في ضوء المتغيرات الجديدة للنضال وبحزم ضد انتعاش البطالة واتساع حجمها وانعدام فرص العمل .

● ان قضية الوحدة الاوروبية تناقش حاليا باهتمام واسع من قبل النقابات في هذه البلدان وياتي في مقدمة المهتمين بهذه القضية النقابات العمالية رغم تباين اراء بعض الاتحادات النقابية حول التعامل مع هذا المتغير .

● ان المتغيرات التي يشهدها العالم اليوم، قد اثرت ايضا على الوضع النقابي العربي ونلاحظ اليوم كيف ان عدداً من الاتحادات العمالية العربية قد اعادت صياغة برامجها العملية، وكيف اختارت الديمقراطية اساسا لنشاطها مع التاكيد على استقلاليتها وانفكاكها من التبعية السياسية! ومنح العاملين وبحرية حق اختيار ممثليهم .. وهذا مايمكن ان نلاحظه كذلك في بلادنا حاليا وخاصة بعد اعادة تحقيق الوحدة اليمنية .

● وبقراءة في وثائق الحركة النقابية في بلادنا، نلاحظ هذا المتغير في وظيفتها واسلوب نشاطها بل وفي اعادة تركيبها التنظيمي ودورها الجديد ايضا في ظل الجمهورية الفتية .

● فموجة الاضرابات مثلا التي قادتها النقابات اليمنية خلال عامي ٨٩م و٩٠م هنا مثلا في عدن، او في بعض المحافظات اليمنية تعد دليلا قاطعا على المتغير الجديد في اسلوب العمل النقابي وقيادته للعمال وباستقلالية كاملة، وبعيدا عن اي تاثيرا او تبعية!

■ وهكذا يبدو جليا الدور الجديد للنقابات في ظل المتغيرات الجديدة التي شهدها العالم .. وانه لابد على النقابات اينما وجدت - وهي ممثلة امينة للعمال - ان تضع مهامها وفق الواقع الجديد وكتعبير عنه وان تكرس نشاطها النقابي لما فيه مصلحة العمال وتحسين مستواهم المعيشي من خلال المشاركة النشطة في تنمية المجتمع، وان تكون الديمقراطية هي الاسلوب الرئيسي في نشاطها وان تستمع الى اراء العمال وتحترم وجهات نظرهم وتعمل على تبني قضاياهم والنضال بحدة من اجل تحقيقها .

أخبار نقابية

تشكيل نقابة لعمال الاسكان في تعز

تعز

● عقد يوم الخميس الماضي . بمحافظة تعز . المؤتمر التاسيسي الاول لنقابة عمال وموظفي مكتاب وزارة الاسكان والتخطيط الحضري .

حيث شارك في هذا المؤتمر ممثل عن إتحاد عام النقابات. مندوب عن وزارة الشؤون الجتماعية والعمل لقطاع العمل والتامينات . ومدير مكتب فرع وزارة الاسكان بمحافظة تعز

وفي الجلسة الافتتاحية للمؤتمر . القيت كلمتان عن إتحاد النقابات واللجنة التحضيرية للمؤتمر . اكدت على اهمية تشكيل العمل النقابي في هذا القطاع وتواصل إستكمال البناء النقابي في بقية القطاعات في عموم محافظات الجمهورية خاصة بعد إعادة تحقيق الوحدة اليمنية

كما تطرقت الكلمتان الى الدور الذي تضطلع به الحركة النقابية حالياً . بهدف تلبية اماني وتطلعات الجماهير العمالية اليمنية وحل همومهم إضافة الى تاهيل الكوادر النقابية

هذا وقد جرى في المؤتمر إنتخاب اول هيئة إدارية للنقابة مكونة من (٧) اعضاء والتي . عقدت اول إجتماع لها . تم فيه توزيع المهام بين الاعضاء .

عمال شركة الاتصالات الدولية يتضامنون مع صمود العراق

صنعاء

● ابدى عمال وموظفو الشركة اليمنية للاتصالات الدولية إستعدادهم للتضحية بأرواحهم من اجل صد العدوان الصليبي ضد العراق الشقيق

جاء هذا التاكيد في برقية للاخ رئيس النقابة يحيى احمد واشارت البرقية التي نسخت الى (صوت العمال) إلى مساهمة عمال الشركة بالتبرع براتب يوم واحد لصالح دعم صمود عمال وشعب العراق . موضحة ان هذا اقل شيء بالنسبة لمن يقدمون ارواحهم في بقاء وشموخ العراق الشقيق

مجلس عام نقابة الصناعات يقف أمام خطة النقابة لعام ٩١م

عدن

● عقدت يوم الاحد الماضي الدورة الرابعة عشرة للمجلس العام للنقابة العامة لعمال الصناعات الغذائية برئاسة الاخ ثابت قاسم سعيد عضو المجلس المركزي لاتحاد النقابات ، السكرتير العام للنقابة . وقد وقف اعضاء المجلس في بداية الدورة دقيقة حداد على روح الفقيد النقابي شاهر عبدالواسع . عضو لجنة الرقابة والتفتيش المالي في النقابة .. هذا وقد ناقش المجلس في هذه الدورة عدداً من الوثائق المتعلقة بنشاط سكرتارية النقابة واطرها المختلفة للفترة الماضية. كما وقف امام خطتها لعام ٩١م وقد خرج المجلس بعدد من القرارات الصائبة إزاء القضايا التي ناقشها

النقابات في كل مكان تدين الأعمال الصهيونية الوحشية ضد عمال وشعب فلسطين

● يتعرض عمال وشعب فلسطين المحتلة هذه الايام لاعمال صهيونية وحشية تتجاوز الاعراف والمواثيق الدولية وحقوق الانسان، حيث تستهدف هذه الاعمال مسخ الهوية الفلسطينية واذلال شعب فلسطين في الاراضي المحتلة واجبارهم على ترك اراضيهم واستبدالهم بمواطنين يهود!

● تصاعد هذه الاعمال الوحشية، التي تتم هذه الايام، قوبلت بحملة استنكار واسعة النطاق، من قبل كل القوى المحبة للسلام والحرية والعدالة، وفي مقدمتها النقابات .

حيث ادان هذه الاعمال كل من اتحادي العمال العرب والنقابات العالمي. واشارت بيانات الادانة الى وحشية هذه الاعمال التي ينبغي ايقافها والمتمثلة في فرض حظر التجول وسياسة التجويع ودعا البيانات كل النقابات في العالم الى تنظيم حملات استنكار وادانة لهذه الاعمال الصهيونية الوحشية، كما اكدت البيانات على ان الادارة الصهيونية تتحمل كامل المسؤولية الناتجة عن هذه الاعمال الموجهه ضد عمال وشعب فلسطين المحتلة .

ترى العجب!

وزارة المواصلات وافقت مؤخرا على منح الشركة اليمنية للاتصالات الدولية زيادة في التعرفة بنسبة ١٥٪ والمعروف ان الدولة تساهم في هذه الشركة بما لا يزيد عن ٣٥٪ ..

ترى لصالح من تلك الزيادة في مثل هذه الظروف .. هل هي من اجل مصلحة العمال ! أم الشركة .. أم .. من ؟!! من خلال الاجابة سنرى العجب ؟!!

في تعز

جمعية تحول المرأة من اتكالية إلى منتجة

نوع من منتجات الجمعية

في تعز توجد جمعية خيرية للاسر المنتجة وتتكون من النساء اللاتي لاعائل لهن ومهمتهن الخياطة والتطريز واعمال التريكو والبنطلونات. وفق تعاقد يتم مع الجمعية في توفير متطلبات بعض المصانع.

هذه التجربة تم البدء فيها قبل ستة اعوام، وحققت نجاحاً جيداً وكان الهدف منها في المقام الاول، رعاية هذه الاسر وتوفير عمل لها، و بما يمكنهن من مواجهة أعباء الحياة في ظل عدم وجود عائل لهن.

يقول الاخ عبدالله عبده سعيد نائب المدير العام للشؤون المالية في شركة هائل سعيد انعم، وهو احد رجال الاعمال الناجحين موضحا هذه التجربة وسيرها انه يتم اولاً تدريب النساء على اعمال الخياطة لمدة تسعة اشهر. وبعده وعلى ضوء تقييم لهن ولانتاجهن يتم تخريجهن ومنح آلة خياطة لكل منهن ثم بعد ذلك يتم التعاقد معهن في تلبية طلبيات المصانع ويوضعن في المقام الاول.

ويقول انه اثناء فترة التدريب تتسلم المراة مابين ٥٠٠ ريال و٤٠٠ ريال في الشهر. وقد وصل العدد من تخرجن حتى العام الماضي قرابة الخمسين إمرأة.

ويقول ان هناك طلبات من النساء للانضمام الى هذه الدورات، لكننا نعطي الاولوية للاسر التي هي بحاجة. ولاعائل لها وعلى ضوء بحث إجتماعي مسبق، وهناك باحثة إجتماعية تنتقل الى المنازل للتاكد من تلك البيانات التي تتقدم بها طالبات الالتحاق.

وعن فترة التدريب يقول ان المنتج الذي يتم انتاجه اثناء فترة التدريب يتم شراؤه منهن بسعر التكلفة اذا رغبن في ذلك كون البعض منهن يردن استخدام منتجاتهن.

وفي الجمعية ثلاث مشرفات يختصن بالتفصيل و التطريز وفي صنع (الكوافي). وعندما تبرز موهبة ما من بين المتدربات فإنه يتم تخصيصها.

هذه التجربة كما يقول اثبتت نجاحها ولذلك فإن هناك فكرة للتطوير والتاهيل بحيث تقوم الجمعية بإعمال التفصيل الحديث من خلال ايجاد مدرسة او مدرستين لهذا الخصوص وبحيث يمكن من التعاقد مع اصحاب المحلات في تلبية متطلباتهم.

ويضيف كما ويمكن ايضا إنشاء مشاغل وهذا يتطلب إيجاد كوادر ذات تدريب عال.

إن هذه التجربة بحاجة الى تعميم الى جميع المحافظات. وان تستفيد منها جهات اخرى وبالذات إتحاد نساء اليمن والذي سبق وان قام باعمال شبيهة لكنها لم تستمر. ولم تطور.

والقضية هي الرفع من مكانة تلك الاسر وبحيث تحوّل من اسر إتكالية الى اسر منتجة.

محاولة للالتفاف على ميزانية صندوق اجتماعي

صندوق اجتماعي انشىء في مرفق اعلامي يتبع الحزب الاشتراكي اليمني اسس بثلاثين الف درهم (١٥٠٠) دينار ويساهم العاملون فيه شهريا من رواتبهم اضافة ايل يزيد مبالغ اليه بفعل مبيعات خاصة بالمرفق. يراد حالي الالتفاف على ميزانية الصندوق نتيجة انتقال المرفق الى صنعاء بدلا من تقديم تقرير تفصيلي تبين وضعية هذا الصندوق ورصيده المالي والصرفيات التي تمت. ومن ثم توزيع حصة الصندوق حسب اللائحة على العاملين.

ناقش العاملون هذا الامر مع المشرفين على الصندوق ويستنجدون بالاخ المسؤول الاول في هذا المرفق التدخل ومعالجة هذه المشكلة.

بعض الزملاء من هذا المرفق قدموا الى «صوت العمال» يطلبون نشر المشكلة والتي يقولون فيها ان المعنيين بالاشراف على الصندوق يرفضون تقديم التقرير الخاص بالصندوق ومناقشته مع الاعضاء

سلفة عدن..

هل يمكن زيادتها؟

محمد جسم حليمة

ظهرت في صحيفة صوت العمال الغراء عدد ٩٧٧ الصادر بتاريخ ١٨/١٠/٩٠م كلمة للاخ عبده عوض شمسان عن قضية تسريح عدد من الموظفين المحليين من الخدمة المدنية بعد استقلال الشطر الجنوبي من الوطن في الثلاثين من نوفمبر ١٩٦٧م والوقع ان قرار التسريح جاء نتيجة لخلافات شديدة وقعت بين القادة الذين استلموا السلطة في البلاد

وبعد ثلاثة اشهر فقط من استقلال البلاد حدث تخفيض كبير في رواتب الموظفين في الخدمة المدنية كان الحد الادنى فيها ١٥ في المئة والحد الاعلى ٤٥ في المئة. ولكن جميع الموظفين قبلوا الوضع دون ابداء اي تذمر يذكر. لكن بعد شهر آخر ظهر قرار بتسريح الموظفين الكبار الذين ادوا واد اروا الخدمة المدنية بكل جدارة وكانوا ملتزمين بالقيام باعمالهم وخدمة بلدهم الحبيبة. وكما هو معروف فقد عانى هؤلاء الموظفون من كل انواع الظلم والتفرقة العنصرية في فترة الاستعمار البغيظة، لكنهم صمدوا. وبعد الاستقلال تعرض الموظفون المحليون الكبار لكل انواع الحقد والقهر، غير انهم صمدوا.

كما يجب الاشارة هنا إلى ان الموظفين المحليين عند التسريح لم يستلموا حقوقهم المشروعة لفترة زمنية. ولكنهم لم يسكتوا على هذه المعاملة غير الانسانية وقدموا كل انواع الاحتجاجات. كما رفضوا هذا الاجراء التعسفي وغير الشرعي من قبل الحكومة الوطنية الجديدة ضد ابناء بلدهم. وقد شكلت مباشرة عام ١٩٦٨م لجنة خاصة لمتابعة حقوق الموظفين وكنت رئيساً لها. وكان معي الاخ عبد علي احمد والمرحوم إبراهيم روبله والمرحوم محمد عبدالله بديجي والمرحوم ابوبكر عراقي، ممثلا لموظفي البلديات.

وعندما حدث ما يسمى بالخطوة التصحيحية في يونيو ١٩٦٩م، دعا الاخ رئيس مجلس الوزراء الجديد اعضاء هذه اللجنة للاجتماع به. وبعدها وافقت الحكومة الوطنية على دفع بعض المبالغ لكل موظف مُسرّح من الخدمة المدنية مع دفع مبالغ شهرية صغيرة لفترة قصيرة. كما شجع رئيس الوزراء اعضاء اللجنة بالاستمرار في مطالبتهم للمعاشات كاملة من الحكومة البريطانية.

وهنا اود الاشارة الى ان هؤلاء الموظفين المسرحين نتيجة لأعمال لجنة المتابعة المذكورة حصلوا على كل حقوقهم المشروعة من الحكومة البريطانية، كما حصل معهم جميع الموظفين المحليين الآخرين الذين تقاعدوا قبل الاستقلال لكن الحكومة الوطنية الجديدة توقفت من دفع معاشاتهم الشهرية بسبب صعوبات مالية حادة.

والحقيقة ان هذه اللجنة نجحت في تحقيق مطالب الموظفين المحليين من الحكومة البريطانية وساهم ذلك في تخفيف العبء المالي الكبير على الحكومة الوطنية الفتية. ومنذ الاستقلال يحصل الموظفون الذين عملوا ما قبل الاستقلال على المعاشات الشهرية من الحكومة البريطانية التي تسمي هذه الدفعات، بسلفة عدن. لكن من المؤسف له ان المعاشات التي تدفع لنا منذ عشرين عاما ظلت كما هي دون تغيير بالرغم من اتصالاتنا العديدة مع الحكومة البريطانية مطالبين فيها رفع وزيادة هذه المعاشات الشهرية لأن الحكومة البريطانية تصر على ان المبالغ التي تعطى لنا ما هي إلا سلفة. لذلك لا يمكن زيادتها

وهنا أود أن اقول بأن هذه الأمور تحتاج الى تعاون ودعم قوي من قبل حكومتنا الموقرة حتى يحصل المتقاعدون على معاش شهري محترم.

ونحن هنا نطالب بهذا الدعم والمساندة من قبل حكومتنا. لأن المعاشات الشهرية عادة ما ترتفع عندما ترتفع تكاليف المعيشة. كما يحدث في معظم بلدان العالم

همسة:

ياصحة البيئة

هذا المنظر هو الجهة الخلفية للمباني الواقعة في شارع الملكة أروى بكريتر، حيث يتم جمع القمامات من شارع الملكة الى هذا المكان

والسؤال المطروح اين صحة البيئة من هذا

واين هي البلدية

ولماذا لم يصل (حمار) الحملة الشاملة لنظافة عدن الى هذا المكان والى غيره كثير

الصورة اكثر تعبيرا من كلماتي

نادر عبدالقدوس

سقطرى تهم

اين المشاريع؟

بقلوب عمرتها الافراح والابتهاجات، علمت جماهير سقطره عبر وسائل الاعلام بضرورة الاسراع بتنفيذ المشاريع الحيوية والهامة في سقطرة اسوة بالمناطق الجنوبية التي قد تحصلت على نصيبها من مشاريع بعد قيام دولة الوحدة اليمنية. ومن تلك المشاريع بناء مطار سقطرة ومحطات المحروقات ومشاريع المياه وتقديم التسهيلات لصيادي سقطرة في توفير القوارب والمعدات وتشجيع المواطنين للزراعة

ورغم إنقضاء شهر كامل منذ إعلان ذلك لم تر سقطره اي تحرك من الجهات المعنية في التنفيذ. والاغرب في الامر هو ان السلطات المحلية في محافظة عدن وسقطره لم يسمع لها اي تحرك او متابعة.

مما جعل الشك ينتاب جماهير سقطرة، ان عملية الترحيل لهذه المشاريع امر لا مفر منه بل ويمكن ادراج تلك المشاريع في سنوات الخطة التنموية للبلاد

فسقطرة تهمس في اذن القيادة السياسية بسرعة التنفيذ لكافة المشاريع التي اعلنت بها لبعض المناطق وبضرورة تحريك وإيقاظ من هم في سبات عميق لتنفيذ مشاريع سقطره نظرا لحاجة سقطرة لمثل هذه المشاريع التي ليس لها علاقة بالخطة التنموية. كما تامل جماهير سقطره ملامسة مشاكلها وصعوبات الحياة في هذه الجزيرة التي ترسم حدود اليمن في اعماق المحيط وتابى ان تكون الا جزء من اليمن

احمد سالم علي

في ضوء توجيهات رئيس مجلس الرئاسة

الانتهاء من مشروع طريق الحبيلين/قعطبة في ٢٢ مايو القادم

- من محمد سلامي

من المقرر الانتهاء من مشروع طريق الحبيلين - قعطبة في ٢٢ مايو القادم في ضوء توجيهات الاخ الفريق عبدالله صالح رئيس مجلس الرئاسة اثناء لقائه بمواطني مديرية الضالع بمحافظة لحج. ذكر ذلك الاخ المهندس جعفر هندي زين مدير مشروع طريق الحبيلين - الضالع والذي سيربط قعطبة وقال في تصريح خص به (صوت العمال) انه منذ استلامنا التوجيهات باختصار المدة المقررة لانجاز هذا المشروع، قمنا بوضع تصور للامكانيات الاضافية المطلوبة لهذا الانجاز، من مياه واسمنت واسفلت ومحروقات ورصد مستحقات العاملين الاضافية

واضاف انه منذ بدء العمل في المشروع تم بناء وسفلتة ماقياسه (٣٣,٩٠٠كم) وقال ان انجاز المشروع بشكل سريع يتطلب دعم مالي بمقدار (٨ ملايين) ريال لمجابهة كافة المترتبات عن اختصار المدة المقررة مشيراً انه يتم حاليا في المختبر الفني بصنعاء اعداد الدراسات لايجاد البدائل لمعالجة مشكلة الخلطة الاسفلتية المستخدمة في المشروع

هذا وتجدر الاشارة الى ان العمل في المشروع قد بدا في ١٦ يناير من العام الجاري

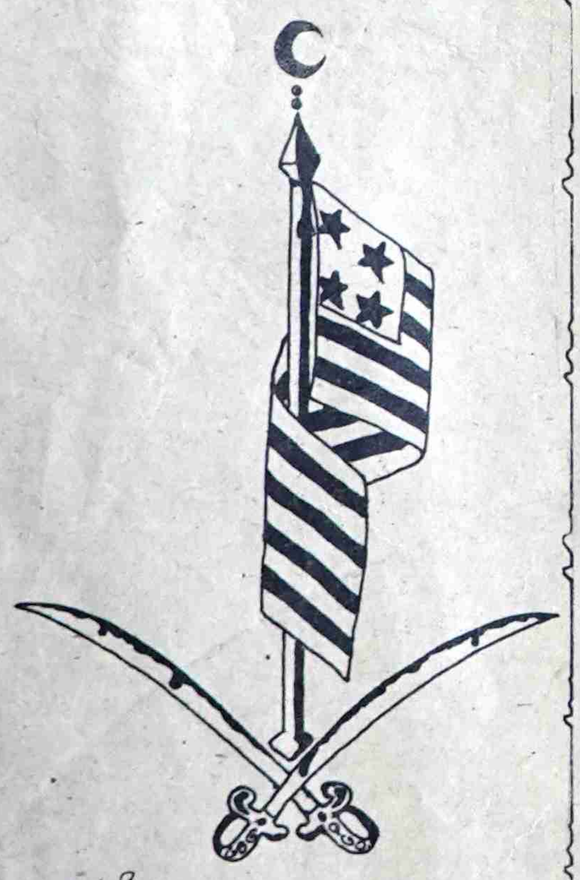

اليمدا
يسر الطيران اليمني
YEMDA
أن تزف البشرى إلى جميع عمال وموظفي الدولة والمؤسسات عن عزمها في اداسهام معهم بتسهيل عملية سفرهم واسرهم بنظام (سافر اليوم وادفع غداً) وذلك على خطوطها العاملة بالتنسيق مع مرافق العمل.. ولهذا الغرض فقد اعتمدت اليمدا نظاماً مريحاً لتقسيط قيمة تذاكر السفر خلال فترات مناسبة.. وبناء على ذلك، فانها اعتباراً من اول من فبراير ١٩٩١م ستقوم بتوقيع اتفاقيات مع مرافق العمل لتنظيم هذه العملية..
كل المرافق التي ترغب بأن يشمل عاملها هذا النظام، الاسراع بالاتصال بالدائرة التجارية بمكاتب سفرها على أرقام الهواتف التالية:
ولتدعو
تمنياتنا للجميع برحلات ممتعة على طائراتنا
مكاتب اليمدا ٥٢٦١٨/٥٢٠٥٣٢/٥٣٩٦٩ مكتب كريتر: ٤٣٦٢٦/٤٢٤٦٧٠
الدائرة التجارية: ٣٣٢٥١/٣٣٨١١ تحويله ٢٦٢
بشرى سارة
سافر اليوم وادفع غداً
لجميع عمال وموظفي اجهزة الدولة والمؤسسات

ضرورة وقف إبادة الشعب العراقي والبيئة الحيوية في منطقة الخليج

من وجهة النظر العسكرية، من المفهوم تماماً ان يقع الاختيار على نقاط الادارة ووسائل الدفاع الجوي والمطارات والقواعد الصاروخية باعتبارها الاهداف الاولى للضربات. لكن في الوقت نفسه وانطلاقاً من الاعتبارات الانسانية والحقوقية يثير الشك بصورة جديه توجيه الضربات الى الاهداف المتعلقة بالترسانة الكيميائية العسكرية.. اذ يمكن ان يقود ذلك الى اصابة الاهالي المسالمين في العراق بصورة جماعية بالمواد السامة.

ويعتقد الخبراء ان تدمير مستودعات قنابل الطيران الكيميائية التي تحتوي على (٢٠٠-٥٠٠) طن من هذه المواد السامة مثل «زارين» و«تابون» باستخدام الوسائل التقليدية يؤدي الى إصابة السكان في اماكن تبعد عشرات الكيلومترات فهل يوجد فرق مبدئي بين سبب هلاك الناس من احتياطيات المواد السامة المنبعثة من المستودع المدمر ومن استخدام الطرف المهاجم للسلاح الكيميائي؟

ويجدر التنويه بان بروتوكول جنيف لعام ١٩٢٥ قد حرم استخدام السلاح الكيميائي في الحرب. وقد ابرمت الولايات المتحدة هذا البروتوكول في عام ١٩٧٥م، كما ابرمته ايطاليا وبريطانيا وفرنسا ومنذ فترة وجيزة تعهدت جميع دول الائتلاف مرة أخرى في مؤتمر باريس بعدم استخدام السلاح الكيميائي، واكدت هذا التعهد رسمياً.

الا ان توجيه ضربة الى الاهداف الكيميائية العسكرية للعدو يمثل في الواقع خرقاً ليس لنص بل لروح بروتوكول جنيف لعام ١٩٢٥م فهو استفزاز للحرب الكيميائية.. ويمكن ان تكون الخطوة التالية استعمال المواد المزعجة للجلد التي لا يشملها من الناحية الشكلية مصطلح السلاح الكيميائي. وقد بدأ فعلاً الحديث عن استخدام المواد المزعجة ولربما ان لدى البعض مصلحة حقاً في استشارة العراق لاستخدام السلاح الكيميائي..

في الوقت ذاته نحن نطرح السؤال التالي، هل يشكل السلاح الكيميائي العراقي خطراً فعلاً على الوحدات العسكرية للائتلاف؟ كلا انه لا يشكل وما كان يشكل خطراً منذ البداية ويظهر التحليل الذي إجراه الخبراء، أن فاعلية الضربة الكيميائية العراقية المحتملة الى قوات التحالف في ظل توفر الامكانيات الواقعية لدى العراق لايصال السلاح الكيميائي والخصائص التكنيكية لهذه الوسائل، مع الاخذ بنظر الاعتبار المستوى الفني لحماية القوات من المواد الكيميائية لن تكون فاعلية كبيرة ولن تنعكس على العمليات القتالية.

ويبدو غير واضح لأي غرض صار الائتلاف يسعى بمثل هذا الاصرار الى تدمير الاهداف المفترض وجود السلاح الكيميائي فيها باراضي العراق ولربما ان هذه الضربات قد جرى التخطيط لها مسبقاً من أجل استشارة العراق لتوجيه الضربة الكيميائية بالشكل الوحيد حين يكون لا مناص من وقوع ضحايا بشرية بالجملة - أي توجيه ضربة صاروخية كيميائية الى المدن.

ومن ثم يستخدم السلاح النووي ضد العراق بمثابة ضربة جوابية. وبالتبرير ذاته الذي اعطي في ايام هيروشيما اي للحؤول دون وقوع خسائر امريكية.

لهذا يتعين على الاسرة الدولية ان تدين فوراً وبشكل قاطع مثل هذه الاساليب في خوض العمليات القتالية التي تقود او يمكن ان تقود الى هلاك السكان الامنين بالجملة.

ولا بد من ان يحظى طرح المسالة بهذه الصورة بالتأييد التام لدى شعوب اوربا التي يوجد في اراضيها اكثر من ٢٠٠ مفاعل نووي وآلاف المصانع الكيميائية الضخمة وعشرات الاف مستودعات الوقود والمواد السامة.

وستغدو معاهدة حظر السلاح الكيميائي واتلاف احتياطياته عديمة المعنى اذا لم يحظر تدمير الاهداف الكيميائية اثناء الحرب.

وعلى اي حال فان المعاهدة الدولية لحظر وسائل الحرب غير المسموح بها أمر يخص المستقبل.. اما اليوم فيجب وقف إبادة الشعب العراقي والبيئة الحيوية في منطقة الخليج العربي ويجب إيقاف المحاولات لاستثارة الحرب الكيميائية والنووية.

يجب ايقاف الحرب في الخليج العربي فوراً بدون اية شروط مسبقة من هذا الجانب او ذاك.

ويجب على الدول التي اججت نيران الحرب ان توقف بقرار من مجلس الامن تحرك العالم نحو الكارثة.

ي - يفستافييف / خبير في هيئة الامم المتحدة في مجال التحقيق في حوادث استخدام السلاح الكيميائي

عن نوفوستي -

سيارات للحفظ والصون في عدن

المدراء ممن كانوا يتولون مسؤوليات قيادية في المحافظات الجنوبية قبل الوحدة وانتقلوا الى صنعاء بعد الوحدة، وانطيت بهم مسؤوليات قيادية في الدولة كانت بحوزتهم سيارات تابعة للدولة.

بعض اولئك تركوا تلك السيارات في عدن للحفظ والصون والمآرب اخرى.. واستلموا غيرها في صنعاء وايضا على نفقة الدولة!!

مطلوب الوقوف امام امثال هؤلاء ومطالبتهم باعادة تلك السيارات لتستفيد منها الدولة، ومنحها من يستحقون، او ان تسحب منهم السيارات الجديدة التي سلمت لهم في صنعاء ويستخدمون تلك التي في حوزتهم في عدن مراعاة لظروفنا الاقتصادية الصعبة التي تمر بها البلاد.

رحم الله الامام مالك

تقوم احدى المدرسات المستجدات في مدرسة بلقيس الثانوية بالحديدة باصدار فتاوى عجيبة حول الحجاب والموسيقى والمسلسلات وعلاقة الابن باسرته، وقد قامت المدرسة المذكورة بتعليق صناديق خاصة لتلقي الاسئلة من الطالبات، كما قامت باصدار صحيفة حائطية تصب في نفس الطاحونة بدون التنسيق مع الادارة.

الجدير بالذكر ان علماء المسلمين يؤمنون على انه من يحق له باصدار الفتاوى يجب ان يكون كامل العقل والدين ومتبحر في الكتاب والسنة وفي المذاهب الاربعة، ومطلع على كافة الفتاوى السابقة ورحم الله الامام مالك.

مطلوب فتوى مجلس الوزراء ووزارة الخدمة المدنية بالتحديد

رؤوساء مجلس ادارة او مدراء عامون ظلوا يشغلون الوظيفة القيادية لسنوات طويلة تصل بعضها عشر سنين عاما، وبعد الوحدة واثناء اعادة ترتيب الاوضاع القيادية للمرافق والمؤسسات تم تعيين نواب لهم، واثناء تحديد احورهم تبين ان اجور المعينين الجدد «تقع تحت المسؤولية الادارية للسابقين» اهي اعلى من اجور من كانوا لسنوات في مواقع قيادية ولازالوا يشغلون مناصب أدنى (الجدد)!!

كيف ذلك افيدونا افادكم الله.

اموال فائضة في خزينة الدولة

بعض زوجات المنقولين للعمل في صنعاء اللاتي نقلت اوضاعهن الوظيفية منحن علاوات ايجار سكن واثاث رغم ان ازواجهن استلموا هذه العلاوات.

كيف تفسر وزارتا المالية والخدمة المدنية هذه الوضعية؟!

سبق لصوت العمال ان اثارت هذا الموضوع لكن شيئاً لم يحدث حتى الان.

عضو «عظم»

عضو «عظم» في مجلس النواب اجرت معه احدى الصحف مقابلة صحفية فذهب يطلب مقابل نشر المقابلة!!

كل خميس

تم القبض مؤخراً على افراد شبكة تجسسية تعمل لصالح دولة شقيقة وكذا الكشف عن محاولات متعددة لتهريب الاسلحة الى عدد من المحافظات ومنها عدن.

هذه المحاولات وغيرها ممالم يكتشف عنها تستهدف خلخلة الامن وتماسك الجبهة الداخلية خاصة في الظرف الراهن، وتحويل انظار القيادة السياسية عما يدور في ساحة الصراع والهائها بعمليات تخريبية تضعف من موقفها الحازم تجاه ما يجري. لكن جميعها لم تنجح بالرغم من ان ادوات تنفيذها هم افراد محسوبون على المجتمع.

المحاولات ستستمر لا محالة، وهذا ما يجب ان ندركه جيداً فالمسؤولية مشتركة بين كل مواطن ايضا.

عبدالباسط سروري

ماهو القصد من وراء هذا القرار ؟!!

صدر عن مجلس الوزراء مؤخرا قرار رقم ٢١٩ لسنة ٩١م الزم جميع الوزراء العمل على تنفيذ وتطبيق قوانين التقاعد والضمان الاجتماعي والتأمينات الاجتماعية النافذة في المحافظات الشمالية على المحالين للتقاعد في المحافظات الجنوبية واحالة من بلغ سن التقاعد الى المعاش على ان يتم ذلك على مراحل ويعالج العجز في الأثر المالي من قبل وزارة المالية.

■■ تعليق ■■

● بقراءة هذا القرار يتضح انه قد الغى قانون الضمان الاجتماعي النافذ في المحافظات الجنوبية !

● ولنا اولا .. وثانيا نود ان نلفت الانتباه ان القانون النافذ لايلغى الا بقانون وليس بقرار ؟!!

● وهنا يحق لنا ان نتساءل :

■■ ماهو القصد من وراء هذا القرار ؟! وانا ننتظر الاجابة ومعنا كل العاملين !

انتبه

المواقف المتسترة ووهم الشرعية الدولية!

عمر باوزير

والحرب تدخل اسبوعها الخامس يوم غد.. ومن خلال قراءة مجمل الموقف العربي العسير على الفهم من جانب عدد من الدول ذات القرار الذي سيغير من منحى الحرب.. ونتيجة لفشل الهجمة المتحالفة في احراز نصر حاسم وسريع نتج ومعنا شعوب المنطقة الى ان تضطلع هذه الدول بمسؤولياتها الى اكثر من انتظار شطب العراق عسكرياً من الخارطة الاستراتيجية العربية.

فالدول التي وقفت موقف المتفرج ومازالت، لا ينبغي لها ان تدفن راسها في الرمل بانتظار مرور العاصفة التي لا نعرف كم ستستغرق ضيافتنا لها.

والدول التي تحالفت علناً مع امريكا وسهلت مياهها واراضيها لمرور تلك الالة الحربية المدمرة حري بها أن تفيق لذاتها وتضع حداً لهذه المغالاة في المواقف التي لا يمكن فهمها باقل من خيانة شعوبنا العربية تحت مبرر الشرعية الدولية !!

أية شرعية هذه التي تنفذها هذه الدول المتحالفة، أمن أجل إعادة الكويت يجري كل ذلك ؟

إن تاريخ الولايات المتحدة وحلفائها في المنطقة، معروف منذ القدم، ذلك التاريخ القائم على الهيمنة والتبعية والنهب.. والمؤامرات من اجل الاستيلاء على ثروات المنطقة المتمثلة في النفط عصب الحياة لهذه الدول.. فهل ما يجري الان في العراق هو اعادة لتاريخ الاستعمار في المنطقة وأمة العرب ممثلة بحكامها تتواطأ بالسكوت تارة وبالاغراءات تارة أخرى !!؟

سؤال نطرحه.. وبالحاح.. هل الطريق لتحرير الكويت يأتي على طريق ابادة الشعب العراقي بمنجزاته ومكاسبه.. وهل إذا كانت الكويت تزرع «بطاطس» سيكون موقف هذه الدول نفس الموقف ؟ أم أن المصالح غلبت كل ذلك، وكانت الكويت، وتحريرها المبرر الذي اعطى الضوء الاخضر لضرب العراق القوة العربية الضاربة، والحارسة للجبهة الشرقية للوطن العربي

فالى متى السكوت، والعراق ضربت خلال اسبوعين بما يوازي (١٢٠) ألف طن من القنابل، بينما لم يستخدم في الحرب العالمية الثانية سوى (٧) الاف طن خلال (٤) سنوات !!

والى متى سيظل السكوت العربي بين التصفيق والدعم والمباركة لابادة الشعب العراقي وجيشه.. وهل نسي هؤلاء أن الجولة ستنتهي بالعراق.. ويسلم هؤلاء وشعوب كل الأمة العربية.

فاين الشعب العربي اين.. وأين الدم العربي أين، وأين الكرامة العربية التي ترفض الدخيل.. وهل أصبح بوش وحلفائه، عرباً، وأصبح العراق وشعبه أجانب ؟!

عمود

حسن عبدالوارث

الخطاب العراقي

● هل استطاع الجيش العراقي أن يقلب موازين القوى على النطاق الاقليمي والدولي.. وأن يغير القواعد الاستراتيجية العسكرية العالمية.. وأن يفرض مفاهيم جديدة في قاموس الصراع السياسي الدولي ؟!

برز هذا السؤال وتردد مؤخراً في غير موقع.. وكانت الاجابة عنه «نعم» من قبل عدد غير محدود من الخبراء ورجال الفكر السياسي والنظرية العسكرية - عرباً واجانب - الذين أشاروا، في هذا السياق، الى ضرورة الالمام بمفردات الخطاب الذي يوجهه الجيش العراقي، اليوم، إلى المجتمع الدولي.

والحق أن مفردات هذا الخطاب لم يسطرها الجيش العراقي وحده، بل صاغها أيضاً العقل السياسي العراقي ونبض الشارع الشعبي العراقي.. ولذا فهو ليس بخطاب عسكري فقط، بل انه خطاب سياسي وتاريخي، خطاب شعبي قومي، خطاب حضاري ذو لغة استراتيجية إلى حد بعيد، وليست تكتيكية كما يدعي بعض المراقبين السياسيين الغربيين والغروبيين !

● ولعل الأثر المادي للصواريخ العراقية الساقطة على الاراضي الاسرائيلية والسعودية هو «محدود» و«بسيط» - حسب هؤلاء المراقبين !- غير أن ما يحاول أن يتناساه هؤلاء المراقبون هو أن سقوط صواريخ عربية على أراض إسرائيلية (لاسيما أراضي ١٩٤٨م) هو حادث يقع لأول مرة في تاريخ الكيان الصهيوني الاستيطاني.. وهذه بلا شك إحدى الملامح البارزة في الخطاب العراقي والتي نسفت في الوقت ذاته، الادعاء القائل بأن إقدام العراق على ضرب إسرائيل بالصواريخ هو مجرد وسيلة عسكرية لغاية سياسية غير مضمونة التحقيق !

والاطروحة نفسها تنطبق تماماً على ضرب العراق مواقع سعودية تتمركز فيها قوات العدوان المتحالفة ضد العراق.. ثم جاءت عملية الاستطلاع المسلح التي قام بها الجيش العراقي في منطقة (الخفجي) لتثبت قدرة الخطاب العراقي على النفاذ الى العمق الاستراتيجي الامريكي المضطرب والممزق، باستخدام السلاح الذي تفهمه وتحبذ التعاطي معه قوات العدوان المتحالفة نفسها.. ولست أدري حتى اللحظة، ما إذا استوعبت السلطات السعودية - وبقية السلطات «المتأمركة» في الوطن العربي - جوهر الدرس العراقي الذي كشف النقاب تماماً عن حقيقة الاكذوبة الامريكية القائلة بالقدرة الامريكية على حماية مصالحها في المنطقة العربية !

أما موضوعه الربط الدقيق والوثيق بين أزمة الخليج والقضية الفلسطينية - وكذا كافة قضايا الشرق الاوسط التي لم تزل معلقة - فهي الموضوعة الاكثر الحاحاً والأعمق استراتيجية في الخطاب العراقي.. أما التجليات الجديدة لهذه الموضوعة فانها بارزة بوضوح شديد في التأكيد العراقي على ان الحبال الامريكية - التي طالما أمسكت بأطراف القضايا الشرق أوسطية وحاولت ربطها الى سقفها - هي، في الاساس، حبال واهيه ومتقطعة.. وان الذين أعتصموا بحبل امريكا وجدوا انفسهم ممسكين بخيوط الضلال المبين.

فشل هجوم..

تتمة ص ١

الجمعة ووزراء خارجيه دول مجلس التعاون الخليجي بالاشتراك مع سوريا ومصر وهما ليستا عضوتين في المجلس. إجتماعاً في القاهرة لمناقشة الاوضاع الراهنة في المنطقة بعد انتهاء الحرب

فيما وصل جينشر وزير الخارجية الالماني إلى القاهرة لبحث موضوع الترتيبات الامنية التي سبق ان طرحها وزير الخارجية البريطاني في القاهرة والرياض

مناسبة الذكرى...

تتمة ص ١

عبدالله صالح رئيس مجلس الرئاسة التدخل لوضع حد لهذه الممارسات اللا انسانية ووضع المعالجات البديلة والعادلة لما يمارس ضد اعضاء الجبهة الوطنية الديمقراطية

كما اكدت الجبهة وقوفها بجانب شعب العراق الشقيق في صموده ضد العدوان الصليبي

في دورة...

تتمة ص ١

من ناحية اخرى، تحدث في هذه الدورة الاخ عثمان كمراني رئيس المكتب التنفيذي لمجلس الشعب المحلي بمحافظة عدن، أكد فيها ان القيادة الادارية في العاصمة الاقتصادية عدن سوف تاخذ بكل الملاحظات التي ستخرج بها هذه الدورة بهدف حل القضايا التي تهم العمل والعاملين، ومتابعة الخطة التي وضعها المكتب التنفيذي لمجلس الشعب المحلي م/عدن لاجراء لقاءات مع المنظمات الجماهيرية في المحافظة

هذا وقد وقف المجلس في هذه الدورة التي عقدت برئاسة الاخ محمد عبدالواحد عمر عضو المجلس المركزي سكرتير المجلس العمالي، أمام عدد من الوثائق المتعلقة بنشاط سكرتارية المجلس وخطته لعام ٩١م وموازنته العامة لنفس العام وقضايا اخرى واتخذ بصددها القرارات اللازمة.

المفوض الرسمي..

تتمة ص ١

روما يعارض الحل العسكري وينادي بالتفاوض مع النظام في حل سياسي مع بقاء سياد في سدة الحكم..

وفي الشهرين الاخيرين من احتضاره جلب سياد بري الفصيل المذكور للبلاد وأمر القوات المسلحة الموالية على اساس قبلي بالانضواء تحت نفس حركة الوطنيين الصوماليين SPM لمقاومة قوات SPM الاصلية.

وهذا الفصيل الموالي للنظام المنهار هو القائم باشتباكات مع قوات الفصيل الوطني الحقيقي للجنوب الغربي..

اما المؤتمر الصومالي الموحد USC فقد تاسس في العاصمة الايطالية في عام ١٩٨٧ بتعاطف من المعارضة الايطالية لان الحكومة الايطالية كانت مؤيدة وداعمة لنظام سياد من البداية وحتى اللحظة الاخيرة..

وفي نهاية عام ١٩٨٩م انقسمت قيادة المؤتمر الصومالي الموحد الى قسمين قسم ينادي باللجوء الى السلاح والعودة الى الداخل وقسم يدعو الى التفاوض مع النظام للوصول الى حل سياسي..

عاد القسم المؤمن باستخدام السلاح ضد النظام الى ارض الوطن وشكل قيادته السياسية والعسكرية بقيادة الجنرال عيديد، وبقى القسم الداعي الى الحل السياسي «بالاخذ والعطاء» مع النظام عبر قنوات ايطالية..

وعندما شددت قوات المؤتمر الصومالي المتكون في الداخل، الخناق على القوات الموالية للنظام في العاصمة، لجأ سياد بري الى تكوين لجنة مصالحة وطنية اسماها لجنة «المنيفستو» او البيان الاول، واغلبها من فصيل روما المنشق عن المؤتمر الصومالي الموحد وكون منها حكومة من ٢٣ وزيرا من جملتهم السيد على مهدي محمد الرئيس المؤقت الحالي وبرئاسة السيد عمر عرتا غالب..

ولذلك رفضت حركات المعارضة المسلحة التي اطاحت بسياد بري الاجتماع بالنظام المؤقت الذي نصب نفسه تلقائيا لانها تعتبره تركة من تركات سياد بري، وتتهم هذا النظام المؤقت بان له ضلع في خروج سياد بري ورجاله سالمين من القصر الجمهورية وذلك لعدم مطاردته للقبض عليه حيا وعدم ذكر مخابئه في جنوب مدينة كسمايو حيث يعيد تشكيل قواته قبليا لتكريس عدم الاستقرار في الجمهورية..

بافلوف يحذر من مؤامرة اقتصادية يقوم بها الغرب للاطاحة بجورباتشوف

اتهم فالنتين بافلوف رئيس الوزراء السوفيتي البنوك الغربية بالتآمر لتدمير إقتصاد البلاد في محاولة للاطاحة بالرئيس جورباتشوف، وقال بان هذه البنوك قامت بتكديس آلاف الملايين من الروبلات بهدف إغراق الاتحاد السوفيتي بها وخلق حالة من التضخم المالي المفرط.

وقال ان هذه خدعة تقليدية يقوم بها الغرب للإطاحة بالحكومات التي فقدت حضوتها لديه.

يسر طيران اليمن أن يعلن

عن البدء بتشغيل رحلات شاحنة خاصة لنقل بضائعكم على متن طائراتها الشاحنة من طراز بوينج ٧٠٧ - ٢٢٠ ج ذات السمعة الكبيرة

طائراتنا جاهزة في أي وقت وحسب طلبكم

لدينا خبرتكم بالسرعة والدقة والأمانة وبالأسعار المشجعة

لمزيد من التفاصيل:

يرجى الاتصال بالدائرة التجارية بمكتبها الرئيسي: ٣٣٢٥١ / ٣٣٩١١

أو بالحضور شخصياً.. ستجدون ما يرضيكم ويخدم أعمالكم

صوت العمال — تأسست في ٤ يناير ١٩٦٩م

رئيس التحرير: راجح صالح ناجي

مدير التحرير: محمد قاسم نعمان

سكرتير التحرير: عمر باوزير

عنوان الصحيفة: معلا دكه / أمام المجلس العمالي - محافظة عدن ص.ب ٥٣٨٧ المعلا

ج.ي ت ٤١٧٩٨ ٤٣٧٧١ فاكسميل رقم ٤٢٥٢٩

الاشتراك والتوزيع مؤسسة صوت العمال

الاعلانات يتم الاتفاق بشأنه عبر إدارة التحرير

تلفون / ٤٣٧٧١ ٤٢٣٦٣

التوزيع في صنعاء: وكالة الرياني لتوزيع الصحف والمطبوعات - صنعاء - ص.ب ٧١١٦

حديث لم ينشر للشاعر محمد سعيد جراده

عندما فكرت في الكتابة عن فقيدنا الكبير الاستاذ محمد سعيد جراده [illegible] الخاصة به عندي، ودهشت أن اجد بين هذه الاوراق حديثا معه بقلمي. وقلبت في ذاكرتي متى؟ واين؟ ولماذا؟ واسعفتني الذاكرة ب (متى) و(اين) ولكن (لماذا) احترت في دوافعها ولم اجد لها تفسيرا. اما (متى) و(أين) فقد تذكرت اخر جلساتي معه لفترة طويلة في نهاية السبعينات في بيت الاخ الكبير محمد امبارك الذي يقع بجوار بيتي القديم في المنصورة حيث استقر مجلس الاستاذ وكان المكان يعج يوميا بالادباء والشعراء والصحفيين ولاتجد موضعا لقدم من شدة الزحام. وفي احيان كثيرة حينما يذهب الجميع ابقى [illegible] الوقت وعند مطالعتي للاسئلة والاجوبة تذكرت أن بعض هذه الاسئلة كانت مثار جدل ومناقشة من المجتمعين في احيان كثيرة واليكم الحديث.

- سالت: تتلمذت.. تعلمت تاثرت؟

● لم يكن هناك شاعر تلمذت عليه في الشعر. اما في قواعد اللغة واصول الفقه الاسلامي فقد تتلمذت على يد الشيخ احمد العبادي ولقد درست ادرس الادب بطريقة شوعبه في مختلف عصوره هنا غاب المثال الذي يمكن ان اتاثر به واحذو حذوه، وحل عديد من الشعراء في عصور مختلفة كنت اجد لكل منهم مذاقا فنيا خاصا يمتنع ازاءه ان اقف عند واحد منهم وقفة الانبهار والنسج على منواله في اسلوب التعبير.

- الشيخ العبادي. الموقف لماذا لم تكتب عنه

● اتمنى ذلك قريبا ان شاء الله.

- مرحلة الاكتشاف؟

● في الاربعينات اكتشفت نفسي اكتشافا حدد لي مكانها المتواضع في عالم الادب الواسع الكبير.

- هل اللغة كفيلة بتكوين الشاعر.

● ماأظن ذلك. ولو كان كل عالم باللغة قادرا على قرض الشعر لكان الاصمعي والمبرد والجاحظ اشعر الشعراء. على ان اللغة عامل مساعد فعال في تكوين الشاعرية اذا سبق ذلك وجود الموهبة الفنية.

- عناصر الخلود للشعر.

● كل شعر يعبر عن مشاعر الشاعر في صدق احساس وجمال تعبير هو شعر باق خالد. واخلد الشعر واحقه بالخلود - كما اظن - الشعر الذي يرتبط بمشاعر الانسانية. وهذا اللون من الشعر غير مرتبط بزمان ولا مكان ولامناسبة معينة او غرض محدد. لان نفس الانسان فوق حدود الزمان والمكان والاغراض الانيه والمناسبات المرحلية.

- العصر الذهبي للشعر الحديث حاليا. صحيح؟

● الشعر الحديث في عصر ذهبي في رأي بعض شعرائه. وهو في عصر انحطاط في رأي اخرين ومن بينهم حتى بعض الشعراء الجدد. وحركة الشعر الجديد لم تتكامل الى اليوم مدرستها النقدية. لان التجربة جديدة وتحتاج الى زمن طويل ليتكامل نهجها النقدي او نقدها المنهجي.

- يقال الحديث حل محل القديم. صحيح؟

● كل قصيدة جديدة هي اضافة الى قصيدة قديمة والاخرى لاتنسخ الاولى كما تنسخ الشرائع الجديدة الشرائع القديمة. وليست كل قصيدة جديدة اجمل من كل قصيدة قديمة. فقد تفضل القصيدة الجديدة القديمة وقد تفضل القديمة لان الامر يتعلق بجمال الشعر او رداءته وليس للزمان دخل في ذلك.

- القديم لم يكن يحفل بالثقافة الانسانية وشؤون الفكر. صحيح؟

● هذا رأي تنقصه الدراية الواسعة بتاريخ الادب العربي فشعر جميل بثينه وكثير عزة وعمر بن ابي ربيعه في العصر الاموي شعر عاطفة وحب وليس شعر لغة وشعر المتنبي شعر الفتوة العربية وشعر الحكمة الانسانية وليس مجرد عبث لغوي ومثل ذلك قل في ادب ابي العلاء الانساني الذي احتذاه ادب الغرب كما فعل (دانتي) في تاثره برسالة الغفران لابي العلاء.

- الشعراء المجيدون في الجديد.

● اجود ماقرات من شعر جديد للسياب والبياتي ونزار ونازك الملائكة وعبدالصبور ودرويش فيما كتبوا قديما اما الاتجاهات الاخيرة التي اتجه اليها بعض هؤلاء متاثرين بالشعر الغربي او لعلهم تاثروا بشعر ادونيس وانس الحاج وغيرهما من اصحاب الشعر الجديد. هذا اللون من الشعر لااستجيده انا على الاقل لاني الفت سماع الشعر باذن عربية وبذهن عربي يعرف ماهي مقاييس التجديد في الشعر، والى اي حد يمكن ان يتحرر الشعر العربي من قيود القالبية. والتقليد للقدماء في اساليب التعبير.

- الثقافة في اللغة والادب والممارسة النظمية القديمة. اساسيات تكوين الشاعر الجديد؟

● لابد من هذا. والتجربة الجديدة في الشعر الجديد قد اثبتت ان المجموعة التي كتبت شعرا جديدا وهي على علم بعروض الشعر ومعاني الشعر القديم هي اقدر على كتابة الشعر الجديد من كثير من الشعراء الذين لايمتلكون مثل هذه الميزة. لذلك جاء شعر كثير من هؤلاء نثرا ينقصه حتى جمال النثر الفني. وبالرجوع الى ماكتبته نازك الملائكة في كتاب قضية الشعر المعاصر. وبالرجوع ايضا الى ماكتبته اخرون من النقاد المدققين مصداق يكاد يكون مقاربا لهذا الراي.

- قراءاتك في الشعر غير العربي. ماهي؟

● اقرا من الشعر الغربي مترجما. كما اقرا كثيرا من الشعر والقصص المترجم لادباء اسيويين وافريقيين. اتتبع ذلك في المجلات والمجموعات القصصية والمطبوعات الصادرة عن اتحاد الادباء والكتاب (الاسيوي الافريقي) وما الى ذلك من امور تدخل في هذا السياق.

- وقلت الاجابة في كلمة او ثلاث. من انت؟

● محمد سعيد جراده (قاله بالراحة العملاق).

- عبدالله سعيد جراده؟

● هو انا وانا (قاطعته لاترد ثلاث).

- عبدالله فاضل فارع؟

● ثقافة كبيرة.

- وبس؟

● الصديق الغالي.

- يحبونك الناس.

● بقدر حبي لهم.

- ومن لاتحب؟

● عديم الوفاء.

- وانا؟

● موسيقى لاباس به.

- و فانتفض قائما وقال ياأخي أنت مغوي لقد تاخرت.

ورحل الاستاذ رحل الغائب الحاضر زين المجالس، فيا ايها الصديق الوزير الوفي للثقافة والمثقفين برجاء ان تستصدروا قرارا باطلاق اسمه على اطول شارع، بطول قامته الثقافية في مدينة الشيخ عثمان مسقط راسه، وعلى اكبر مؤسسة ثقافية او تعليمية حيثما ترون وانا على يقين انكم ستفعلون. وفقكم الله وسدد خطاكم.

يمانيات

عادل الضبيعي

ممارسات.. من يوقفها؟

نقطة حرض الحدودية مازالت بعيدة عن الرقابة الحكومية المطلوبة وتحتاج الى وقفة جادة امام تصرفات بعض العاملين فيها الذين مازالوا يتعاملون مع العائدين الى وطنهم وكانهم غنائم ينبغي الاستيلاء عليها وسلبها ونهبها.

وبعضهم يمارس هذا العمل بصرامة وحقد وكانه [illegible] تجاه اعداء الله والوطن. بدلا من ان يخففوا من آلام وجراح إخوانهم العائدين الى وطنهم، بعد ان خسروا ماخسروا. على الاقل بالمعاملة الحسنة والكلمة الطيبة.

ومايحز في النفس ان هناك من يضع الكمائن في الطريق ويلبس البدلة العسكرية ويدجج نفسه بالسلاح. ويعمل عمل قطاع الطرق. فلا يعرف المرء ان كان هؤلاء يمثلون الامن ام انهم قطاع طرق حقيقيون، متنكرون بالبدلات العسكرية. ويأخذون من العائدين مبالغ مالية، بعد ان يتعرضوا لسياراتهم في الطرق الخالية. فلايجد هؤلاء من مخرج سوء الدفع وهم صاغرون.

هكذا يتم إستقبال العائدين الى وطنهم.

كما يتم عبر نقطة حرض الحدودية مصادرة اشرطة الفيديو وصرف ورقة بعددها ليتم إستلامها من العاصمة صنعاء بعد مراقبتها. وإعطاء تصريح بادخالها.

فيذهب المواطنون لاستلام اشرطتهم. فلا يجدون الا جوابا يقول ان الاشرطة لم تصل بعد.

وإذا عاد المواطنون للبحث عنها مرة اخرى بعد عدة ايام او اسابيع حسب الموعد المحدد من اصحاب الشان في الرقابة على الاشرطة يجدون جوابا مغايرا وغير متوقع، ولسان حال الجواب يقول ان الاشرطة بيعت بالمزاد العلني.

ترى لمصلحة من هذه الممارسات؟ وإلى جيب من دخلت المبالغ المالية ان كانت الاشرطة قد بيعت؟ ومامدى قانونية هذا الاجراء التعسفي والظالم بحق المواطنين؟ وإلى من يلجا المواطنون في مثل هذه الحالات؟ ومن ينصفهم من عبث العابثين؟ و و و

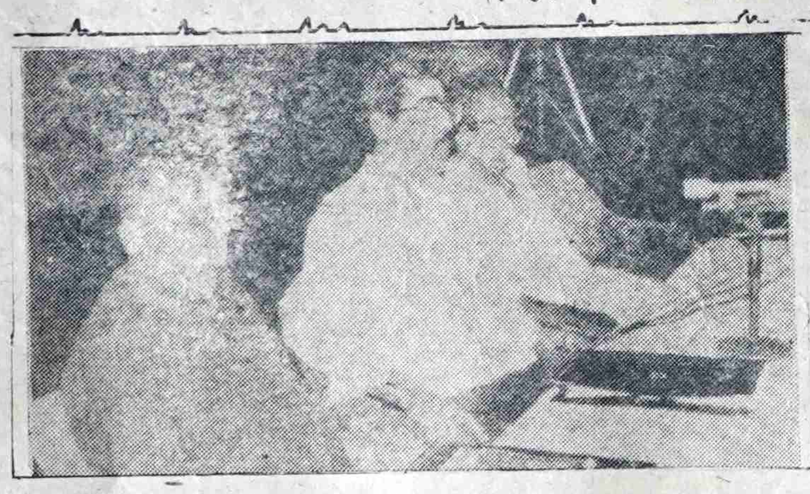

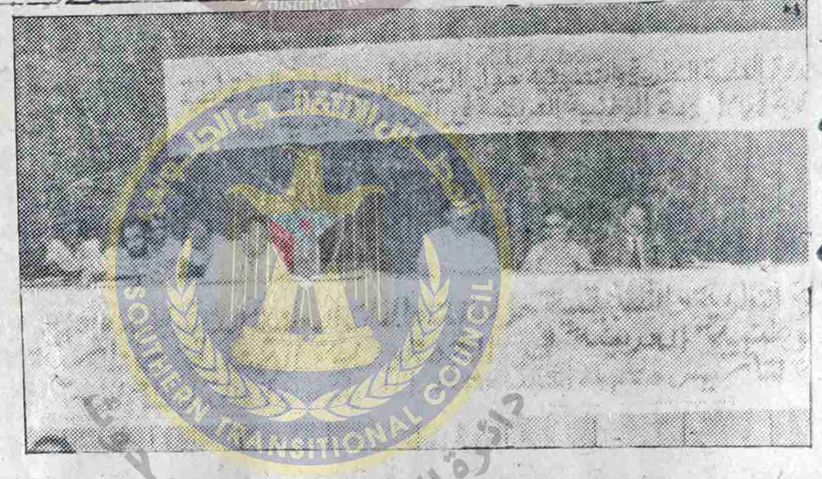

مداخلة «صوت العمال» عن:

قضايا الديمقراطية السياسية وبناء دولة النظام والقانون في الجمهورية اليمنية

شاركت صحيفة «صوت العمال» - في الندوة النظرية التطبيقية حول التحالفات الوطنية الديمقراطية واهمية قيام الجبهة الوطنية العريضة في الجمهورية اليمنية. والتي نظمها معهد عبدالله باذيب العالي للعلوم الاجتماعية في الفترة من ٩ - ١٠ فبراير الجاري. وذلك بمناسبة الذكرى العشرين لتاسيس المعهد.

وفي الندوة. قدمت الصحيفة مداخلة عن «قضايا الديمقراطية السياسية وبناء دولة النظام والقانون في الجمهورية اليمنية» ننشرها فيما يلي نصها كاملاً:

بسم الله الرحمن الرحيم

[illegible] البدء نحيي زملائنا في [illegible] عبدالله باذيب العالي [illegible] الاجتماعية لتبنيهم هذه الندوة التي اختارت [illegible] هامة تتعلق بمستقبل [illegible] وترتبط في ذات الوقت [illegible] تحقيق استراتيجية [illegible] اليمنية.. انها قضية [illegible] الجبهة الوطنية العريضة [illegible]

[illegible] رأينا تناول احد محاور [illegible] والمحدد بعنوان [illegible] الديمقراطية [illegible] وبناء دولة النظام [illegible] في الجمهورية [illegible]

[illegible] تيارنا لتناول هذا [illegible] يعبر عن اهميته من [illegible] ومن ناحية اخرى [illegible] المباشر بكل حلقات [illegible] الجبهة الوطنية العريضة [illegible] مستقبل اليمن الحضارة [illegible] والتطور المنشود [illegible] الف باء بناء الدولة [illegible] التي تواكب عقدنا [illegible] الزمن الذي يقترب من [illegible] القرن العشرين وبداية [illegible] الواحد والعشرين هو [illegible] النظام والقانون هو [illegible] بناء هذه الدولة و [illegible] بناء هذه الدولة وبهذا [illegible] هو ان تكون [illegible] صنوانها وفعل [illegible] كويناتها.

بعد اتفاقية الوحدة اليمنية وقيام الجمهورية اليمنية بدات مهمة بناء الدولة اليمنية الموحدة اي اننا الآن نضع أساس لدولة حديثة رغم كل تراكمات البناء الشطري للمرحلة الماضية.. ذلك إن بناء الدولة اليمنية الموحدة يعني أن علينا تجاوز كل الامراض والسلبيات والصعوبات التي رافقت بناء (الدولتين اليمنيتين) التي حكمت بناءها عهد وسياسة ونهج التشطير الماضي.

ولعلنا لا نحتاج الى ديباجة ومقدمة مطولة من أجل الدخول في تحديد تلك الامراض والسلبيات والصعوبات الماضية.. التي برزت ورافقت بناء (الدولتين) التشطيريتين.. وفي المقدمة منها كانت قضية غياب الديمقراطية.. ولعلنا نقترب من التحليل الحقيقي عندما تقول انه وبسبب غياب الديمقراطية تاخر موعد إعادة توحيد الوطن اليمني كل هذه السنوات.. وبسبب غياب الديمقراطية تاخر نمو اقتصاد اليمن وتطوره وبسبب غياب الديمقراطية عاشت اليمن الآلام وعانت من ويلات التآمرات الداخلية والخارجية ومعاناة التآمر مع الذات التي وصلت حد الاقتتالات الأهلية والتصفيات الجسدية للوطنيين وتآمرات بعضهم على بعض.. الخ.

إذاً فما أشرنا إليه مختصراً يبين مدى أهمية الديمقراطية والتي بغيابها أيضاً ضعفت الدولة المركزية وبالذات في (الشطر الشمالي) سابقاً من اليمن.. وضعفت هيبة النظام وإحترام القانون.

فنجد مثلاً في الشطر الجنوبي سابقاً أنه كان هناك أنظمة وقوانين متطورة ورائعة في معظمها لا يجد من يقراها إلا أن يقف مؤيداً لها لكن الحقيقة الاخرى هنا أن الممارسات والتطبيق لهذه الانظمة والقوانين كانت تعاني من الاغتراب والخرق حتى في وسط واضعيها المناط بهم حمايتها وصيانتها وكان يصل ذلك حد إفراغ القوانين من محتواها ومع ذلك كان هناك شيء إسمه نظام وشيء إسمه قانون وكانا يعانيان إلا أنهما استطاعا أن يفعلا فعلهما الطيب بالمقارنة مع ما كان في (الشطر الشمالي) سابقاً حيث كان للنظام معانات في العديد من مناحي الحياة وكان خرق القوانين هي السائدة في الغالب والغلبة لمرتكبيها وذلك رغم كل الجهود الطيبة التي حاولت أن يكون للنظام والقانون مكان في الحياة لكن العادات والتقاليد ظلت هي الاكثر فعلاً وتاثيراً وتجسيداً على الواقع.

وجاءت دولة اليمن الموحد بميلاد الجمهورية اليمنية بعد أن بدات القيادة السياسية في الشطرين حينها تقر مبدأ حق الناس في ممارسة الديمقراطية وحق الناس في التعبير عن آرائهم وحق الراي والراي الاخر في التعبير والاعتراف بان الديمقراطية ترتبط جدليا بتحقيق الوحدة اليمنية بل وحمايتها وتواصلها المنتصر.

وبتحقيق هذا الانجاز العظيم الجمهورية اليمنية انتقلت الديمقراطية الى الممارسة الفعلية وبدات ثمارها الطيبة تينع وبدا الناس يتنفسون هواء نقي. يشكلون احزابهم وينخرطون في التنظيمات التي يريدونها وتستوعب قناعاتهم ويعبرون عن ارائهم ويصدرون صحفهم [illegible] ان الديمقراطية تسير في اجمل مسارها وانه لا يوجد ما ينغص ممارسيها ويصر على إيذائها والاساءة إليها ولكن يكفي ان نقول اننا نضع اللبنات الاساسية لهذه الديمقراطية ونسعى الى اقناع الجميع في المجتمع باهميتها وفوائدها ومضار معارضتها والاساءة إليها.

وفي اطار هذه الاجواء الديمقراطية لا شك ان القانون والنظام سيجد مرتعا خصبا للفعل والتاثير.

لحينا نقول ولاهميته الشديدة اننا لا يمكن ان نحمي الديمقراطية ونوفر لها المناخ الملائم والمناسب لفعلها الخير إلا بتفاعل كل القوى الوطنية والديمقراطية في المجتمع مهما اختلفت آرائها ومشارب افكارها ومعتقداتها تفاعلا ايجابيا يقر مبدا التاكيد على اهمية الديمقراطية وحق الجميع في ممارستها اي حق الناس في الاتفاق والاختلاف وحق الراي والراي الآخر في التعبير والمشاركة.

وبنفس الفعل ايضا لابد من مشاركة الجميع ونقصد هنا جميع الناس في بلادنا اليمن وفي مقدمتهم الاحزاب والتنظيمات والنقابات والمنظمات المهنية والابداعية والشخصيات الاجتماعية والوطنية الفعالة في المجتمع مشاركتهم في اهمية احترام القانون والنظام باعتبارهما أساس بناء الدولة الحديثة والحضارية ومواجهة كل الخروقات وممارسيها بل ولابد من حملة نوعية في هذا الاطار باستخدام كل السبل والوسائل المتاحة وفي مقدمتها صحف ونشرات الاحزاب والتنظيمات والنقابات.

وطالما أن هذه المهام مشتركة للجميع وهي مهام ترتبط بالبناء الوطني للدولة اليمنية ومستقبلها الحضاري فان الأهمية تبرز هنا لتنسيق مشترك بين كل القوى التي تعمل في ساحة الوطن والشكل المتقدم لهذا التنسيق دون شك سنجده من خلال قيام جبهة وطنية [illegible] يكون برنامجها المشترك نقاط اللقاء الذي يجمعها وفي المقدمة حماية الديمقراطية وإحترام القانون والنظام.

وشكرا

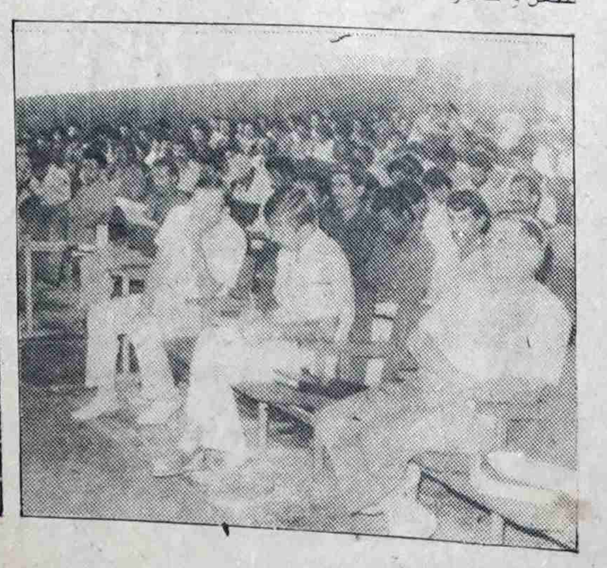

من قاعة الندوة

● خلال الفترة من ٩ - ١٠ فبراير الجاري. نظم معهد عبدالله باذيب العالي للعلوم الاجتماعية في عدن ندوة نظرية وتطبيقية حول التحالفات الوطنية الديمقراطية واهمية قيام الجبهة الوطنية العريضة في الجمهورية. وذلك في إطار فعاليات الذكرى العشرين لتاسيس المعهد.

● في جلسة إفتتاح الندوة التي حضرها الاخ سعيد صالح سالم. محافظ محافظة عدن. وعدد من اعضاء المكتب السياسي واللجنة المركزية للحزب الاشتراكي اليمني وممثلو الاحزاب السياسية والمنظمات الجماهيرية. والمؤسسات التعليمية ومدرسي وعاملي ودارسي المعهد. القى الاخ الدكتور عبدالمغني مقطري عميد المعهد. كلمة الافتتاح رحب فيها بالحاضرين والمشاركين في الندوة. وقال في سياق كلمته ان هذه الندوة تاتي كمساهمة من المعهد في البحث عن قضية باتت ضرورية وملحة للقوى الوطنية والديمقراطية في ظل التعددية الحزبية التي تشهدها الساحة اليمنية بعد ان حقق شعبنا هدفه العظيم في إعادة وحدته وإعلان الجمهورية في ٢٢ مايو ٩٠م.

● شارك في الندوة إلى جانب الباحثين والاساتذة في المعهد. عدد من الباحثين من جامعتي صنعاء وعدن وممثلو الاحزاب والتنظيمات السياسية والاتحادات المهنية والابداعية وهيئات وشخصيات فكرية وسياسية. إضافة إلى عدد من الصحف في بلادنا وبضمنها صحيفتي (صوت العمال) و(١٤ اكتوبر) ومجلة قضايا العصر. التابعة للجنة المركزية للحزب الاشتراكي اليمني.

من عناوين الندوة

● قدمت في الندوة وعلى مدار يومين عدد من المداخلات الهامة في مختلف محاور الندوة. ومن هذه المداخلات نقرا العناوين التالية:

● بعض قضايا الديمقراطية السياسية في الجمهورية اليمنية. البعد القومي لمشروع التحالف الوطني في اليمن في الظروف العالمية المعاصرة. معالم التحالف الوطني الديمقراطي في الجمهورية اليمنية. الجبهة الوطنية العريضة. اهميتها. أسسها ومهامها وسياسة الحزب الاشتراكي اليمني إزاءها. مرة اخرى لماذا قيام الجبهة الوطنية الديمقراطية العريضة. التحالفات الوطنية في العالم العربي. بعض القضايا والمهام الملحة والماثلة امام دولة الوحدة وقيادتها السياسية في ظروف المرحلة الراهنة من تطور الثورة اليمنية. تعددية الاشكال الاقتصادية كضمانة من ضمانات التطور الديمقراطي للمجتمع. مستقبل تكامل الاشكال الاقتصادية في الجمهورية اليمنية. التحالفات الوطنية ودور المثقفين. المراة اليمنية ودورها في تعزيز التحالفات الوطنية والديمقراطية والاصلاح وحماية الوحدة اليمنية. البعد المؤسسي للتعددية السياسية في الجمهورية اليمنية. الجبهة الوطنية العريضة والتعددية السياسية. مقومات دولة القانون ومصاعب بنائها في اليمن. طبيعة المرحلة الراهنة من تطور الثورة اليمنية. التمثيل الشعبي عامل مهم لتطور المجتمع. المرحلة الراهنة من تطور الثورة اليمنية والتحالفات الوطنية الديمقراطية.

وقد حظيت هذه المداخلات بنقاشات مستفيضة من قبل المشاركين. وقد انعكس ذلك في نتائج اعمال الندوة ومقرراتها.