العناصر المشتركة للدبلوماسية السوفيتية في المبادرة العراقية

احمد رشاد

لم يتسق لنا على وجه الدقة معرفة سر التزامن الذي قطع على العراقيين فرحهم وابتهاجهم وهم يستمعون الى المبادرة العراقية بالانسحاب حين دوت صفارات الانذار في اللحظة التي وصل فيها المذيع الى عبارة «وقف اطلاق النار».

ومثلما انتزعت المبادرة منهم بعض الحزن الذي غمرهم وهم ينتشلون مئات الجثث من اطفال ونساء ملجأ العامرية، انتزعت صفارات الانذار هذا الفرح والابتهاج الطارىء.

فمن يحمل لهم الفرح والاستقرار؟ وبارومتر الحرب البرية القادمة يزداد استعارا وحرارة، كما تزداد حرارة الامل بنتائج التحرك الدبلوماسي السوفيتي ابتداء من زيارة بريماكوف التي سبقت اعلان المبادرة الى انتظار نتائج زيارة طارق عزيز والالتقاء بجورباتشوف الى الزيارة المرتقبة المزمع القيام بها من قبل بريماكوف الى واشنطن لنفس الغرض ومروراً بالتحرك الدبلوماسي الايراني، والعديد من التحركات التي بدات تردد اغنية السلام كما تتردد ابواق الحرب على الجبهات الجنوبية.

ونحن ننتظر السلام ونترقب الحرب تابعنا ردود الافعال حول المبادرة العراقية.

ولكن مادا تضمنت بالاساس هذه المبادرة

تضمنت المبادرة التي صدرت باسم مجلس قيادة الثورة خمسة نقاط رئيسية ملخصها هو

اولا استعداد العراق للتعامل مع قرار مجلس الامن رقم ٦٦٠ لسنة ١٩٩٠ بهدف التوصل الى حل سياسي مشرف ومقبول بما في ذلك الانسحاب.

على انه قرن ذلك بعدد من الاشتراطات مثل. وقف اطلاق النار لكل الاسلحة، والغاء قراراته مجلس الامن التي صدرت عقب ٢/اغسطس/ ١٩٩٠، وان تسحب امريكا والدول الاخرى المشاركة قواتها من المنطقة، كما تنسحب اسرائيل من فلسطين والاراضي العربية التي تحتلها في الجولان ولبنان وربط امتناعها بتطبيق ذات الاجراءات التي اتخذها مجلس الامن ضد العراق، وضمان حقوق العراق التاريخية في الارض والبحر غير منقوصة من اي حل سياسي، وضمان قبول الترتيب السياسي من قبل القوى الوطنية والاسلامية وليس على اساس امتيازات عائلة الصباح.

ثانياً: التعهد من قبل الدول المشاركة في العدوان باعادة بناء ما دمرته طبقا للمواصفات وعلى نفقتها الخاصة.

ثالثا الغاء الديون المترتبة على العراق ودول المنطقة المتضررة والعائدة لدول الخليج والدول الاجنبية المشاركة في العدوان واقامة علاقات دولية منصفة وعادلة، ووضع حد للنهج الازدواجي في التعامل مع قضايا الشعوب والامم سواء من جانب مجلس الامن او من جانب الدول.

رابعاً: يترك لدول الخليج وايران مهمة اجراء ترتيبات الامن في المنطقة وتنظيم العلاقات بينها دون تدخل خارجي.

خامساً: اعلان منطقة الخليج منطقة خالية من القواعد العسكرية الاجنبية ومن اي شكل للتواجد العسكري الاجنبي.

افق المناورة السياسية

بدءاً ينبغي القول ان المبادرة العراقية باعلانها قبول قرار ٦٦٠ بما في ذلك الانسحاب وهو عقدة العقد ومفتاح حل المسالة فانه فتح بذلك الباب واسعا امام الجهود الدبلوماسية، وبالقدر الذي انطوت عليه المبادرة من فن سياسي مناور، فانها احتوت اساساً واقعياً ايضاً في المستلزمات المنطقية المطلوبة للانسحاب

لهذا نجد مثلا ان الاتحاد السوفيتي يرحب بالمبادرة منذ اعلانها ويعتبرها خطوة جيدة في اتجاه الحلول السلمية وليس عبثا ان تتجه انظار العالم الى نتائج مباحثات طارق عزيز مع الرئيس جورباتشوف

بروز الدور السوفيتي

ان التغير النسبي في السياسة الخارجية السوفيتية الذي دشن بمجيء بسميرتنيخ واستقالة شيفاردنادزه والضغط المحتمل الذي يمارسه العسكريون في الاتحاد السوفيتي، وهم يلحظون على غير ما اعتادوا تواجداً هائلا للالة العسكرية الاطلسية على مقربة من حدودهم الجنوبية، قد يكون من بين الاسباب المحتملة والحجج المقنعة التي استطاع المبعوث السوفيتي ان يوجد فيها عناصر التحرك المشترك القادم للدبلوماسية السوفياتية والدبلوماسية الايرانية والمتفقة مع رغبة العراق لتحاشي وقوع الحرب والتوصل الى اتفاق سلمي مع الابقاء على عناصر الخطاب السياسي الذي كان العراق يسعى لتحقيقه دون الاعلان عن الانسحاب وباعلان العراق استعداده للانسحاب فقد اكتملت عناصر التحرك الدبلوماسي السوفيتي الذي كان مقيدا بعدم وجود رغبة صريحة من العراق في الانسحاب.

وهو نفس عنصر الدفع للسياسة الايرانية التي سرعان ما اعلنت انها سترسل وفدا عالي المستوى الى العراق لدفع عملية البحث عن حل سلمي، سبقتها زيارة نائب رئيس الوزراء العراقي الى طهران.

والايام القادمة، ومع كل تعنت وعدم استجابة من امريكا ودول التحالف، فان من المنطقي توقع تطور الموقف السوفيتي بشكل متقاطع مع موقف دول التحالف، وبمعنى اكثر وضوحاً، فان مفاهيم مثل «الحرب الباردة» و«امن الاتحاد السوفيتي الاستراتيجي» و«قطع الطريق على امريكا للاستفراد بالمنطقة» وعبارات اخرى يحتفظ بها القاموس العسكري السوفيتي، مازالت مرجحة للاستذكار والعودة اذ ان لغة البيروسترويكا والتفكير الجديد اشغلت العسكريين السوفييت من استذكار دروس وعبر الماضي القريب.

كلمة المحرر

تفويت الفرصة على امريكا

سيكون نصرا ساحقا وانتصارا معنويا مدمرا لامريكا وحليفاتها اذا ما التقطت مبادرة العراق بالانسحاب من قبل القوى الخيرة المحبة للسلام والطامحة الى ترك شعوب المنطقة تقرر مصيرها بنفسها.

وليس من شك في ان الامم المتحدة التي غيبتها عاصفة الصحراء المستمرة باهوالها ودمارها ستبقى - اي الامم المتحدة - الجزيرة الهادئة التي ينتظر الجميع ان الخلود الى الراحة فيها بعد هذا الشهر العاصف.

والامل يكبر باتجاه موسكو عاصمة السلام وهي تحتضن لقاء «جورباتشوف - عزيز» للخروج باجراءات محتملة لوقف الحرب على ضوء المبادرة العراقية.

وثمة ارتباط حميم بين قضايا شعوبنا والاتحاد السوفيتي يتلخص في تفويت الفرصة على امريكا للظهور بمظهر المنتصر بالقوة.

وهو امر لم تحبه امريكا لا قبل البداية ولا بعدها.

وثمة خيوط اخرى بدات تظهر فيها عناصر التقاء جديدة مع المبادرة العراقية فهناك مبادرة الرئيس القذافي والمبادرة الايرانية بتفعيل عملية السلام والتغير النسبي الحذر الاخير الذي ورد على لسان وزير خارجيته.

ومن سلك طريق الحق ورد الماء، ومن خالف وقع في التيه، كما يقول الامام علي ابن ابي طالب.

الجبهة الديمقراطية لتحرير الصومال SDLF تعيد تنظيم نشاطها

حاوره ابراهيم معروف

صرح مصدر مسؤول في الجبهة الديمقراطية لتحرير الصومال «SDLF» لـ صحيفة صوت العمال حول اعادة تنظيم نشاط الجبهة قائلا

في ظل الظروف الراهنة في الصومال، اعادت الجبهة الديمقراطية لتحرير الصومال تنظيم نشاطها الداخلي والخارجي، بتشكيل لجان المحافظات التي تسيطر عليها الجبهة وهي محافظات السول، سناج، لاس قوري في شمال الصومال.

وقد وقعت الجبهه عدة تحالفات مع الجبهات والحركات الاخرى مثل الجبهة الديمقراطية لانقاذ الصومال - SSDF - وحركة الوطنيين الصوماليين - SPM - و التحالف الديمقراطي الصومالي - SDA - وذلك للدفاع المشترك حول كل ما يعيق مصير الامة الصومالية نحو التقدم والوحدة والاستقرار.

يذكر ان هذه الجبهة سبق وان تشكلت في عام ١٩٨٠م في الصومال وقد اشتركت في الكفاح المسلح بعد انضمامها مع جبهة الخلاص الوطني، وحزب الشغيلة الصومالي في اطار الجبهة الديمقراطية لانقاذ الصومال في عام ١٩٨١م ومن ثم اعلنت عن انسحابها من الجبهة الديمقراطية لانقاذ الصومال لاسباب تتعلق بالتنظيم وذلك في عام ١٩٨٥م

دولي

بريماكوف: ينبغي على العالم ان لا يرفض العرض العراقي

عبر المبعوث السوفيتي (يفجيني بريماكوف) الذي يزور حاليا اليابان عن اعتقاده بان العرض العراقي يشكل خطوة اولى نحو معالجة المشكلة. وقال وهو يتحدث عن المبادرة العراقية التي ابدى العراق فيها استعداده لقبول الانسحاب «انه ينبغي على العالم ان لا يفرض العرض العراقي» مضيفا «انه لم يكن امام الزعامة العراقية من خيار سوى ارفاق العرض بقائمة من الشروط» داعيا بهذا السياق اليابان والصين ودول اخرى ان لا تشارك في الحرب بل الى القيام بدور قيادي في محاولات ترمي الى انهاء حرب الخليج وقال انه سيسافر الى الولايات المتحدة عما قريب لاجراء محادثات حول هذا الموضوع.

علماء ومثقفون ومستشرقون سوفييت يدعون الى الاسترشاد بالعقل

اننا ندعو الاطراف المتحاربة الى الاسترشاد بالعقل السليم، ونرى ضرورة البدء بمسيرة واسعة للتسوية لها في منطقة الخليج العربي فحسب بل وفي الشرق الاوسط عموماً بما في ذلك حل القضية الفلسطينية.

ويجب على القوات العراقية الانسحاب من دولة الكويت التي تحتلها، وعلى القوات الاجنبية الانسحاب من شبه الجزيرة العربية، والسفن الحربية من مياه الخليج العربي

ويمكن البدء في نفس الوقت بالعمل على اعادة بناء ما دمرته الحرب في الكويت والعراق والذي سيشارك فيه المواطنون السوفييت مشاركة فعالة.

اننا نطالب بالكف عن التصرفات الجنونية واتخاذ كافة الاجراءات الممكنة لوقف الحرب

(نداء ممثلي الاوساط الاجتماعية في موسكو ٩١/٢/١٤ مقر اللجنة السوفيتية للتضامن مع بلدان اسيا وافريقا)

رفسنجاني: المبادرة العراقية منطلق لحل مشاكل المنطقة

قال الرئيس الايراني هاشمي رفسنجاني في تعليق له على المبادرة العراقية.

ان اي اعلان عراقي للخروج من الكويت سيشكل منطلقاً لحل مشاكل المنطقة وقال مضيفا. ان على الدول العربية ان تعمل جاهدة كي لا تضيع هذه الفرصة

مبروك اماني مبروك عبير

عمت الفرحة والبهجة بيتنا السعيد عندما تفوقت الحبوبة اماني عبدالله باوزير وتبوات المركز الاول بمعدل ٩٨٪ في السنة الثانية الابتدائية وللعام التالي على التوالي تتحصل على هذا المركز المرموق كما نابرت اختها عبير عبدالله باوزير لتتحصل على مجموع ٩٤٪ في الصف السادس تمنياتنا لها التقدم ومزيدا من الاجتهاد

بهذه المناسبة يهنىء جميع افراد الاسرة ابنتيهما اماني وعبير بهذا النجاح المرموق ومزيدا من التفوق الدائم

تصريحات ودلالات

استعراض عضلات المانية

في اشارة للاقتراح الذي تقدمت به المانيا لتكون عضوا في مجلس الامن الدولي، اعلن وزير خارجية المانيا جينشر استعداد بلاده لتولي مسؤوليات اكبر في منظمة الامم المتحدة.

مؤكداً من خلال تصريحات لصحيفة فرانكفورت روتشاو بثت من راديو المانيا ان الحكومة الالمانية تنوي من وراء التغيرات التي ستجريها على قانونها العام ارسال قوات المانية الى مناطق عمليات حلف الناتو مستقبلا.

[بيانات معلبة]

موت كارلو. البيانات العسكرية كتبت وسجلت قبل بدء المعارك وفق اساليب الحرب النفسية لا تسجيلا للاحداث وفق حدوثها، وترى نفسك بعد مضي اسابيع على الحرب تجهل عنها الكثير، بينما يخيل لك انك موجود فيها وترى ان اهتمام الاعلام بالحرب ادى بالحقيقة الى جهل مضاعف عنها.

[الوزير الأول المفقود !]

في تعليق على غياب رئيس الحكومة الفرنسية ميشيل روكار عن الاحداث السياسية منذ اندلاع الحرب حيث لم يدل بكثير من التصريحات خلافاً للرئيس ميتران علق احد الزعماء السياسيين الفرنسيين الى القول، لدى الاعلان عن زيارة روكار للسعودية، قائلا -

واخيراً ظهرت حكومة، واخيراً عثرنا على الوزير الاول لقد مضت الآن عدة شهور لم تكن لنا خلالها حكومة تعالج ازمة الخليج إذ كان القصر الرئاسي هو الذي يعلن ويناقش واخيرا يضغط على الزر.

[مخاطر اشعاع نووي]

اعرب عدد من العلماء السوفيت عن اعتقادهم بان الاضرار التي لحقت حتى الان بثلاثة مفاعلات نووية عراقية في منطقة بغداد قد تقتضي إجلاء سكان هذه المنطقة في ظروف جوية معينة على بعد ثلاثة كيلو مترات لمنع اصاباتهم بالاشعاع النووي.

[المعارضة المصرية تندد بالجريمة]

نددت احزاب المعارضة المصرية بالجريمة البشعة بحق الابرياء من ابناء الشعب العراقي

حيث وصف حزب التجمع ماجرى بانه مجزرة هتلرية دبرتها امريكا والقوات المتحالفة

ووصفها الاخوان المسلمون بانها عمل همجي مقصود به ترويع الشعب العراقي

كما دعا حزب العمل الامة العربية الى الوقوف صفا واحدا في مواجهة امريكا والغرب

اما حزب مصر الفتاة فقال انها جريمة يندى لها جبين الانسانية.

[تفكير حضاري !؟]

اكدت صحف القاهرة في تعليقاتها - يوم الجمعة الماضية متفقة على ان السياسة المصرية في عهد الرئيس حسني مبارك هي التفكير الحضاري من اجل المستقبل وضمان استقرار المنطقة بعد حرب الخليج.

[مساع سلمية ايرانية]

كشف المندوب الايراني لدى الامم المتحدة النقاب عن ان القادة الايرانيين بعثوا برسالة شفوية الى العراق تتضمن افكاراً جديدة لاحلال السلام.

يذكر ان ايران اعتبرت المبادرة العراقية بالانسحاب ايجابية ودعت دول التحالف الى اتخاذ خطوات مماثلة

[مواطنو السعودية غاضبون من بقاء القوات الاجنبية]

في نبأ لوكالة رويتر من الرياض اوردته اذاعة عمان ذكرت ان السعوديين يشعرون بالضيق من وجود اكثر من نصف مليون اجنبي في بلد اسلامي محافظ، ويريدون خروجهم من بلادهم باقصى سرعة عقب انتهاء حرب الخليج.

واعرب احد المواطنين السعوديين عن تخوفه من مستقبل ما بعد الحرب وخشيته من بقاء القوات الاجنبية في بلادهم.

كما اكدت مواطنة سعودية غضبها وغضب المواطنين السعوديين لوجود هذه القوات بجانب السكان المسلمين

أي نظام أمني يريدون

رغم ان القلق الاكبر في الوقت الحاضر والذي يشغل الجميع ينبعث من المديات الكارثية التي يمكن ان تنجم عن الحرب الدائرة في الخليج.

الا ان القلق المزمن الذي سيلازمنا فترة مابعد الحرب هو شكل النظام الامني الذي تريده امريكا وحليفاتها من الغرب والعرب والاسس الذي تقوم عليه والنوافذ التي ستلج منها هذه المشاريع المسماة جملة وتفصيلا بالنظام الامني للمنطقة.

لقد كشفت الحرب الدائرة الان مدى التمايز في النظر الى طائفة عديدة من المشاكل والمتغيرات والاحداث الضمنية التي تمخضت عن الحرب وبين اطراف المعسكر الساند لامريكا فقط، واذا تغاضينا قليلا عن تلك التمايزات الضمنية ووضعناها جميعا في كفة واحدة بمواجهة طموحات وتطلعات شعوب المنطقة لادراكنا حجم الهوة التي تفصل بين النظرتين.

ولابد لمعسكر الدول العربية الذي يقف مع امريكا في الصراع الدائر الان في الخليج، وهو يفرش علينا خيمة النظام الامني الجديد قد اعد العدة من العصي والهراوات والقنابل المسيلة للدموع او اية مبتكرات قمعية اخرى، لمواجهة شعوب المنطقة التي تنتظر بفارغ صبر كيف ستتفتق ذهنية حكامها عن مسرحية جديدة لتبرير عدم مغادرة القوات الاجنبية لاراضينا بعد انتهاء الحرب.

ولابد لهذا المعسكر المثقل بالذنوب والخطايا من تقديم كشف حساب بمدى التعاون العلني الفاضح والسري مع اسرائيل في تهيئة مناخ ملائم لقوى التحالف لاكمال مهمتها العسكرية بنجاح.

سنستمع حتما في المستقبل لعناوين جديدة ضمن هذه اللعبة التي اسمها النظام الامني، مثل امن الخليج وسيفهم منه علنا الحفاظ على تلك الدول التي تحتفظ في باطن اراضيها بنفط امريكا وسنسمع غزلا جديدا مع دولة جارة وقفت موقفا متحكما ويحمل دلالات وطنية عميقة مثل ايران لكسب مودتها وغض طرفها من تواجد امريكي يهدف الى درء خطر قادم من اي دولة ينبت عليها ريش جديد !

وسنسمع فكرة او مشاريع عن نزع اسلحة الدمار من دول المنطقة باستثناء دولة واحدة هي اسرائيل سيترك لها بعض السلاح النووي والمفاعل التي لايسمح بزيارتها من اللجنة الدولية وذلك منعا لظهور قوة ردع نووي عربية.

وسنسمع الكثير والكثير من هذا اللغط ولكن سيستمع هؤلاء جميعا لفوضى عارمة اسمها غضب الشعوب.

رشاد

حصاد الانتفاضة

بالرغم من فرض حظر التجول على الاراضي الفلسطينية المحتلة من قبل سلطات الاحتلال الصهيوني تواصل الانتفاضة المباركة فعالياتها بكل بسالة وصمود.

- ففي يوم ٢/١١ جرت اشتباكات عنيفة بين المواطنين الفلسطينيين وجنود الاحتلال في مدن وقرى الضفة الفلسطينية وقطاع غزة المحتلين اسفرت عن جرح خمسة مواطنين بالرصاص وجرح ٢٢ مواطنا من جراء الاعتداء بالضرب المبرح وعن اعتقال ٨ مواطنين من مدينة جنين واستشهاد المواطن غسان عين الغروز اثر اصابته بعيار ناري خلال قيامه برعي اغنامه قرب مخيم الدهيشة.

- وفي يوم ٢/١٢ اقدمت سلطات الاحتلال على هدم منزلين في جنين واجهاض (١٤) سيدة من جراء القاء الغازات السامة وجرح ٣٣ مواطنا بالرصاص في غزة.

واتلف (٣٢٠) الف دونم من المزروعات بسبب فرض حظر التجول تعود ملكيتها لاهالي طوباس.

- وفي ٢/١٣ اعتصمت عشرات النسوة في مقر اللجنة الدولية للصليب الاحمر في مدينة القدس تأييدا للشعب العراقي البطل واصيب شاب برصاص جنود الاحتلال اثناء محاولته حرق سيارة للمخابرات الصهيونية في القدس.

وتم اجهاض سيدتين واصابة ٣ مواطنين بالرصاص و٢٢ بالضرب في قطاع غزة واعتقال ٣١ شخصا في دير العضون و٢١ في نابلس و٢٠ في بيت لحم وفرضت غرامات مالية بقيمة الف شيكل في مخيم عقبة جبر في اريحا

- وفي ٢/١٤ اعلن الحداد ورفعت الرايات السوداء استنكارا للمذابح الوحشية التي ارتكبت ضد ابناء الشعب العراقي في ملجأ العامرية كما اعلن الاضراب العام في كافة مدن وقرى فلسطين المحتلة.

- وفي ٢/١٥ اقيمت صلاة الغائب بمختلف انحاء فلسطين على ارواح شهداء الشعب العراقي من ضحايا الغارات الجوية الامريكية وتم قتل ١٩ جنينا في غزة بفعل الغازات السامة وجرح ٢٨ بالرصاص من قبل جنود الاحتلال كما احرق المواطنون بمدينة القدس ٣ سيارات اسرائيلية وتم اعتقال خمسة مواطنين في اريحا و١٥ في نابلس وواحد في طولكرم و٨ في جنين.

وتم مهاجمة نقطتي المراقبة في جنين باربع زجاجات حارقة وتم هدم منزل في حي التفاح

- ٢/١٦ الاحتلال مازال يعتقل الف مواطن في غزة منذ اندلاع حرب الخليج.

وهدم ثلاثة منازل في رفح وتهمة اصحابها بالعضوية في القوات الضاربة والمشاركة في تصفية عملاء متعاونين مع الاحتلال.

والشخصيات الوطنية في الوطن المحتل ترحب بالمبادرة العراقية التي اعلن عنها واصفة اياها بالايجابية حيث اعتبرها اساسا قويا لتحقيق السلام في الشرق الاوسط.

ارنز يعلق على اضرار الهجمات الصاروخية العراقية

- وقال وزير الدفاع الصهيوني موشي ارنز بعد خروجه من الاجتماع الذي عقده مع الرئيس الامريكي بوش والذي استغرق نصف ساعة ان الاضرار التي لحقت بمدينة تل ابيب من جراء الهجمات الصاروخية العراقية كبيرة جدا اننا نرى دمارا في اسرائيل لم يشاهد في الدول الغربية منذ الحرب العالمية الثانية.

اصابة ٦ آلاف شقة نتيجة الهجمات الصاروخية على ابيب

- اعلن ناطق باسم احد البلديات في تل ابيب لوكالة الصحافة الفرنسية ان الاف شقة سكنية اصيبت باضرار جسيمة في المنطقة منذ بدء حرب الخليج وان شقة دمرت تماما و٣٢٠ شقة واصبحت صالحة للسكن

حماية للوحدة - نعم للدستور

معارضة مشروع الدستور موقف مناهض للوحدة والوطن والشعب

ستظل وحدة الشعب اليمني وتقدمه الاجتماعي هدف الاقلام الشريفة وستظل الكلمة ركيكة المعنى مجزأة الحرف إذا لم تكن من أجل الشعب.

عبدالفتاح اسماعيل

صوت العمال

صحيفة اسبوعية عمالية سياسية لسان حال المجلس المركزي للاتحاد العام لنقابات العمال

٨ صفحات

الخميس ٢١ فبراير ١٩٩١م الموافق ٧ شعبان ١٤١١ هـ العدد ٩٩٩ السنة الثالثة والعشرون

١٠٠ فلس / ٣ ريالات

أمن الموانئ وحراس الحدود في عدن يضبطون عملية تهريب تقدر قيمتها بـ مليون ريال تقريباً

التفاصيل الخميس القادم

انظار العالم تتجه اليوم نحو موسكو و المعارك في الخليج

وفد سوفيتي عسكري عال المستوى في بغداد.

المبادرة السوفيتية تستهدف الحفاظ على قدرات العراق العسكرية

مصادر غربية:

العراق وقف محاربا لـ ٢٨ دولة وخرج منتصرا بعد شهر من القتال

تنصب الانظار اليوم الخميس نحو الاتحاد السوفيتي والحرب الدائرة في الخليج والمواقف الحاسمة التي ستتخذها العديد من البلدان على ضوء الموقف الرسمي المحدد الذي ابلغه طارق عزيز نائب رئيس الوزراء وزير الخارجية الاتحاد السوفيتي عقب اجتماع مجلس قيادة الثورة العراقي الذي ناقش المبادرة السوفيتية الخاصة بايقاف الحرب في الخليج، في وقت لازالت فيه جبهات القتال تشهد معارك تعمل الولايات المتحدة الامريكية على تصعيدها باستمرار قصفها للمواقع العسكرية والسكنية العراقية وبصورة قالت عنها انباء انها مكثفة وشديدة.

جهة اخرى تفيد الانباء تعداد كامل على جبهة عند الحدود السعودية تية لخوض المعارك ـة التي تهربت منها ات المتحدة الامريكية اتها طوال الاسابيع ـة وقالت اخيرا انها ت جاهزة لخوضها وانها ظار قرار البيت الابيض فيها.

وفد عسكري سوفيتي في بغداد

الجدير بالاشارة ان الاخبار كشفت امس ان وفد عسكريا عال المستوى من هيئة رئاسة الاركان السوفيتية متواجد في بغداد ولم تشر وكالة وفا الفلسطينية واذاعتي عمان وتونس اللذين اوردوا الخبر عن فحوى زيارة الوفد العسكري فيما يقول المحللون ان له ارتباط بالموقف السوفيتي من الحرب الدائرة والذي اكد كبير المتحدثين باسم الزعيم السوفيتي ميخائيل جورباتشوف معارضة موسكو له وكذا معارضتها في شن هجوم بري ضد القوات العراقية.

ماذا تعني المبادرة السوفيتية؟

من جهة اخرى كشفت العديد من المصادر الغربية تخوفا كبيرا من المبادرة السوفيتية واعتبرت ان الاخذ بها يعد نصرا للعراق كونها تستهدف المحافظة على قدراتها العسكرية القوية في المنطقة وهو ماترفضه الولايات المتحدة الامريكية وحليفاتها واستهدفته غاراتها المكثفة منذ اليوم الاول للمعارك.

فيما اعلنت دولة الكيان الصهيوني رفضها للمبادرة وقالت انه يجب اعطاء العراق فرصة زمنية للانسحاب لاتتعدى الـ ٤٨ ساعة وان يترك الجيش العراقي عتاده العسكري في المواقع التي ستنسحب منها ومن جهة اخرى تبين التصريحات والاقوال المتضاربة للدول الغربية تخوفها هي الاخرى من المبادرة كونها تعمل على المحافظة على القدرة العسكرية العراقية والتي قالت ان ماتضررت العراق منها تستطيع ان تعيد بناءه خلال عام واحد فقط.

فيما اشارت تصريحات اخرى عن المبادرة السوفيتية قولها انها لاتختلف عما طرحه العراق قبل بدء المعارك كون المبادرة تربط بين الانسحاب ومناقشة قضية الشرق الاوسط ومنها القضية الفلسطينية

في الوقت نفسه تتهم اطراف اخرى الحكومة الامريكية بتصعيد الموقف والذي بات يشهد مساع حثيثه من الاتحاد السوفيتي ودول اخرى لوقف تدهوره وذلك من خلال تصعيد عمليات القصف المدن العراقية وشن حرب نفسية الهدف منها اظهار الولايات المتحدة بصورة المنتصر من الحرب وكيل اتهامات عديدة لبلدان ومنها بلادنا حيث ادعت اذاعة صوت امريكا في واشنطن ان للعراق صواريخ كيماوية تحتفظ بها في اليمن

فيما تبدي تقارير امريكية اخرى صادرة من شخصيات امريكية ان العراق في حالة نجاح المبادرة السوفيتية يكون قد خرج من الحرب منتصرا كونه الدولة الوحيدة الذي استطاع ان يقف في وجه اكثر من ٢٨ دولة قوية وغنية وان يحاربها لاكثر من شهر دون ان تدمر قواته

كلمة صوت العمال

نعم للدستور

نعم لمشروع دستور اليمن الموحد الذي به فتحنا اعظم ابواب مجدنا الوطني بتوحيد الوطن اليمني في جمهورية يمنية يرتفع اليوم علمها شامخاً في الاعالي يعلن عن مجد اليمانيين وحضاراتهم.

نعم لمشروع دستور اليمن الموحد للتاكيد على اهمية ذلك الانجاز العظيم الذي حققه شعبنا في الثاني والعشرين من مايو عام ١٩٩٠م بوحدة اليمن وميلاد اول جمهورية يمنية توحد كل الاراضي اليمنية التي كانت موزعة بين جمهوريتين ونظامين سماتهما التشطير والتمزق والفرقة للاسرة الواحدة.

نعم لمشروع الدستور يعني نعم للوحدة اليمنية .. نعم للتقدم والازدهار للشعب اليمني .. نعم للسيادة الوطنية الكاملة على الارض اليمنية الكاملة.

نعم لمشروع الدستور .. يعني نعم لدولة النظام والقانون .. نعم لبناء الدولة الحضارية التي ينعم فيها الناس بالخير والامن والسلام والعدل والمساواة .. لا فرق فيه بين واحد والآخر امام القانون والنظام.

نعم لمشروع الدستور يعني لا لقهر الانسان ولا للتسلط على حقوق الانسان .. ولا .. لحرمانه من حقوقه المشروعة التي كفلها له الله في الارض.

نعم لمشروع الدستور يعني لا لكل امراض ورواسب الماضي ولا لتراكمات التخلف ولا للجهل والمرض.

نعم لمشروع الدستور .. يعني لا للثار الذي يذهب ضحيته الابرياء لا لشيء اقترفوه ولكن تقيداً لعادات بالية يغذيها من يستفيدون منها ويهمهم ان يبقى الامن مزعزعاً .. والدولة ضعيفة والنظام غائباً فهم لا يستطيعون العيش ولا يستطيعون ان يملئون جيوبهم ويبنون قصورهم ويخزنون الذهب والفضة الا بغياب القانون والنظام وضعف الدولة وانعدام الاستقرار وقوة الدولة المركزية لكن الشعب اليمني الطيب الذي قاسى ويلات الماضي وويلات المتسلطين على حريته وحقوقه وحياته .. وقاسى ويلات اعداء وطنه ممن يريدون المتاجرة حتى بارضه وسيادة وطنه وقاسى ويلات كل صنوف القهر والايلام وعانى كثيرا من غياب النظام والقانون وسيادته .. وقوة الدولة المركزية.

الشعب الذي عانى من صنوف عذاب الماضي بسبب غياب النظام والقانون وسيادة التخلف والتقاليد البالية فكانت السجون للابرياء .. والقيود لاذلال الناس والرهائن لكل من يخالف ويعترض ويخرج عن الطاعة وغيرها من صور الظلم الاجتماعي الذي جاء مشروع الدستور وجاءت دولة الوحدة المستندة اليه لتضع حدا لها وفي هذا الطريق سيتواصل السير حتى تنتهي كل هذه المآسي والصور الظالمة..

من اجل هذا سيقول الشعب نعم والف مليون نعم لمشروع الدستور.

الامانة العامة لنقابة الصحفيين تشيد باهتمام ورعاية الاخ الرئيس بنشاط وعمل الصحفيين ونقابتهم

ت الامانة العامة الصحفيين اليمنيين ها هذا الاسبوع بالاخ علي عبدالله صالح لس الرئاسة بالرعاية م الذي يبديهما الاخ لنشاط وعمل ت ونقابتهم.

ت الامانة العامة ان مام وتلك الرعاية ايجابا على نشاط ين ونقابتهم وستدفعهم نحو مزيد من العطاء والبذل والابداع.

وكانت الامانة العامة قد قدمت تقريراً للاخ الرئيس حول نتائج مشاركة وفدها في مؤتمر هراري لمنظمة الصحفيين العالميين والتي حازت فيها نقابة الصحفيين اليمنيين على منصب نائب الرئيس.

وقد اشاد الاخ الرئيس بهذه النتيجة التي تعكس الجهود الطيبة للنقابة ودعاهم الى مزيد من العمل بين صفوف الصحفيين اليمنيين لحل مشاكلهم ودفعهم نحو مزيد من العطاء والعمل وباتجاه تطوير الصحافة اليمنية واعطى الاخ الرئيس توجيهاته المباشرة لحل العديد من الصعوبات التي تعترض تواصل نشاط النقابة وتحسين اوضاع الصحفيين المهنية والحياتية.

مئات الجرحى من قوات التحالف تنقل الى جيبوتي

صوت العمال - (خاص):

تقول معلومات واردة من جيبوتي ان مئات من الجرحى العسكريين من قوات التحالف التي تخوض حرباً عدوانية ضد العراق الشقيق ينقلون الى مستشفيات في جيبوتي بعد ان صارت المستشفيات السعودية مليئة بهم ولم تعد تتسع للمزيد منهم..

(التتمة ص٨)

الاحتفال بالذكرى ٧٢ لتأسيس الجيش السوفييتي

يحتفل الجيش السوفيتي بالذكرى الـ ٧٣ لتاسيسه حيث تقام سنويا في الاتحاد السوفيتي مهرجانات خطابية وعرض عسكري في الساحة الحمراء بموسكو كما تشارك العديد من الجيوش الصديقة الجيش السوفيتي احتفالاته باحتفالات خطابية يتم فيها توضيح الدور الذي لعبه الجيش السوفيتي في معاركه.

(التتمة ص٨)

رئيس مجلس الوزراء يطالب الامانة العامة لنقابة الصحفيين باعداد تصور متكامل حول التسكين الوظيفي للصحفيين

في اللقاء الذي عقدته الامانة العامة لنقابة الصحفيين الاسبوع الماضي مع الاخ حيدر ابوبكر العطاس رئيس مجلس الوزراء تم تناول اوضاع الصحفيين واهمية مراعاة خصوصية هذه المهنة اثناء تطبيق نظام التكسين الوظيفي اضافة الى اهمية اعادة النظر في اجورهم بوضع هيكل اجور خاص بالصحفيين في الجمهورية اليمنية.

والجدير بالذكر ان الاخ الفريق علي عبدالله صالح رئيس مجلس الرئاسة وكان قد وجه رسالة الى الاخ رئيس مجلس الوزراء تتضمن اهمية اعادة النظر في الاوضاع الوظيفية والاجور للصحفيين بما يراعي خصوصية المهنة الصحفية ومتطلباتها وصعوباتها.

وقد اكد الاخ رئيس مجلس الوزراء على اهمية الدور المناط بالصحفيين اليمنيين واستعداد الحكومة تقديم كل السبل لتمكين الصحفيين في القيام بمهامهم الوطنية

(التتمة ص٨)

مدير ناحية فرع «العدين» يرفض توجيهات محافظ لواء إب ورئيس لجنة الحريات في مجلس النواب

رفض مدير ناحية فرع العدين توجيهات الاخ محافظ محافظة لواء إب القاضية بالافراج عن (مواشي) مواطني قرية الاشراف والتي تم حجزها بعد ان داهم القرية طقمين عسكريين اضافة الى عدم التعرض للمواطني.

هذا وكان الاخ محافظ لواء اب ورئيس لجنه الحريات في مجلس النواب قد طالبا في مذكرة وجهت الى مدير الناحية ضرورة الافراج عن تلك (المواشي) الا ان مدير الناحية قد رفض ايضا ماجاء في المذكرة من تعليمات بل وطالب المواطنين بدفع تكاليف تلك الاطقم المذكرة.

(راجع ص ٨)

الحركة الوطنية الصومالية وقوات اتحاد المؤتمر الصومالي تدعو الى مقاطعة المؤتمر الذي دعت اليه الحكومة المؤقته

● دعت الحركة الوطنية الصومالية وقوات اتحاد المؤتمر الصومالي بقيادة الجنرال محمد صالح عيديد، الى مقاطعة المؤتمر الذي دعت اليه الحكومة المؤقته في مقديشو، واتهم البيان الذي اصدرته الحركة والقوات بهذا الشان، الحكومة المؤقته بانها امتداد لنظام سياد بري السابق ولا تمثل الشعب الصومالي.

وحذرت الحركة الوطنية الصومالية وقوات اتحاد المؤتمر الصومالي كل من مصر وايطاليا وجيبوتي بعدم التدخل في الشؤون الداخلية للصومال.

● من ناحية اخرى وصل الجنرال مصلح سياد بري الى كينيا يوم الجمعة الماضية، قادما في دول الخليج، حيث كان يقوم بزيارة لتلك الدول

(التتمة ص٨)

الاسنان ثروة ثمينة ..

حافظ عليها باستعمال معجون الاسنان عال الجودة ..

■■ المهندسون والميكانيكيون والعمال اليمنيون في الدائرة الفنية في مؤسسة الطيران اليمني (اليمدا) يقومون حالياً بعمل فني وابداعي رائع يستحق كل الثناء .. والتقدير. لانه - اي هذا العمل - وهذا التحدي ينفذ بأيدي يمنية كاملة، تمتلك العلم والمعرفة والخبرة والاقتدار وسنوات العمل الطويلة .. وهو عمل الاول من نوعه، يجري تنفيذه في الوطن وبخبرات ابنائه..

■■ ترى ماهو هذا العمل .. الذي استحق منا هذا التقديم، وهذه الاشارة..؟!

في اليمدا.. الدائرة الفنية:

الكفاءة اليمنية تتحدى المستحيل!

بدلاً من الخارج

- القيام بعمل الفحص الثالث (طائرات ٧٠٧) بايد وخبرات يمنية
- تنفيذ العمل محلياً يوفر (اليمدا) مبلغ (٦٠٠) الف دولار
- انجاز هذا التحدي وبنجاح .. اعظم هدية لدمج (اليمنية و اليمدا)

مهندس محمد ناشر

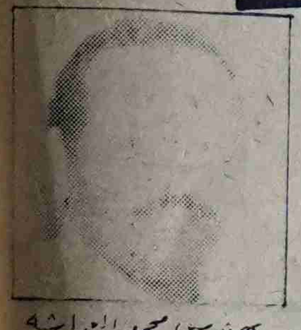

مهندس محمد العراشه

د. فاروق حمزه

عبده علي الهميش

الميكانيكي عبداللطيف احمد

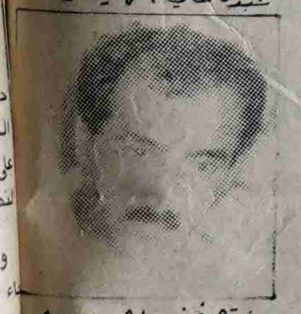

مفتش فني ماهر حسن

تحقيق: عدنان دهيس

تصوير: ناصر اسماعيل

عمل يوفر ٦٠٠ الف دولار

● يقول الاخ محمد ناشر طاهر، مدير الصيانة في الدائرة الفنية باليمدا:

- يقوم حاليا المهندسون والميكانيكيون والعمال، في الدائرة الفنية بمؤسسة الطيران اليمني (اليمدا) بعمل الفحص الثالث لاحد طائرات (اليمدا) - ٧٠٧ - وبكفاءة يمنية كاملة، بدلاً من فحصها في الخارج، والذي كان يتم سنوياً ويكلف الموسسة مبالغ باهضة من العملة الصعبة، والتي نحن في حاجة لها في اسناد وتطوير وتنمية الاقتصاد الوطني .. وغيره من المجالات الاخرى الهامة.

مهندس محمد مقبل

ميكانيكي زكي عبده سيف

مهندس محمد الحضرمي

مهندس مجيب الرحمن

مهندس علي الشوابكه

● ويضيف الاخ مدير الصيانة:

- ان عمل هذا الفحص كان مخططاً له ان يتم في حظائر الملكية الاردنية بحيث ستدفع (اليمدا) مقابل تنفيذ هذا الفحص ما يقارب من ٦٠٠ الف دولار وهو مبلغ كبير، وصل الى هذا الحد بسبب ظروف ازمة الخليج .. ما كان امام الادارة والمهندسين والميكانيكيين والعمال في الدائرة الفنية الا ان يبرهنوا كفاءاتهم الكاملة واقتدارهم وخبراتهم العملية ومهاراتهم العملية للقيام بهذا الفحص محلياً وبايدي يمنية خالصة، وقد اتخذ القرار بهذا الصدد بعد دراسة كاملة، دامت قرابة شهر واحد، لبطاقات الفحص .. وقد ارتأينا بعد هذه الدراسة، امكانية القيام «بالفحص الثالث» للطائرة (٧٠٧) محليا وبالكفاءة اليمنية، ويتولى اخوه مهندسون من الاردن الشقيق عملية المساعدة في ذلك.

● ويقول الاخ محمد ناشر طاهر، عن مدة (الفحص) بانها سوف تستمر قرابة (٢٥) يوما وبعد ذلك سوف تدخل طائرة اخرى من نفس الطراز، الى حظيرة الفحص للقيام بنفس العمل واذا كان هناك بعض الملاحظات حول الامكانيات وغيرها سنعمل على تجاوزها في عملنا القادم ويكفينا فخراً ان الكفاءة اليمنية تخوض هذا التحدي.

الفحص الثالث - ج - ١٦٠٠ ساعة /طيران

ماذا يعني الفحص الثالث؟

● حول هذا السؤال يجيب الاخ المهندس /محمد العراشه نائب مدير المواد الفنية، والذي يحمل شهادة هندسة هياكل ومحركات من فرنسا .. فيقول:

- الفحص الثالث اي (ج) حسب ما يسمى يتم بعد مرحلتي الفحص (أ) و(ب) اي الفحص الاول والثاني وهذا الفحص يتم عادة بعد (١٦٠٠) ساعة طيران، ويعتبر هذا الفحص من احد الفحوصات الثقيلة الهامة، والتي كانت تعمل خارجياً حتى هذا التاريخ.

● ويضيف المهندس العراشه، ان نقل الفحوصات الخارجية وتنفيذها محليا يعتبر من اهداف الدائرة الفنية طوال السنوات التي مضت، خاصة بعد ان تم نقل الفحص الثاني (ب) - ٤٠٠ ساعة /طيران، من الخارج، خلال ١٩٨٢، وتنفيذه في الوطن بكفاءات يمنية ١٠٠٪ وهذا العام وفي ظل دولة الوحدة عملت كل الاجهزة المتخصصة في الدائرة الفنية - ونحن جزء منها في مجال المواد الفنية واللوجستي) لتوفير المتطلبات الاساسية لتنفيذ هذا الفحص، مع زملائنا في الاقسام الاخرى (الخدمات الهندسية، الصيانة ومراقبة الجودة، التخطيط الفني) وبمشاركة الاشقاء من المهندسين من (المملكة الاردنية) لانه لاول مرة ينفذ مثل هذا الفحص محلياً

اهمية القرار وهدية الدمج!

● وحول اهمية قرار تنفيذ هاذ العمل محلياً وبكفاءة يمنية قال الاخ المهندس العراشه:-

- لقد كان لقرار الادارة في ظل الظروف التي تمر بها المنطقة، اهمية كبيرة كونه ياتي ضمن نطاق ترشيد الانفاق الخارجي بالعملة الصعبة الذي يصل الى اكثر من ثلاثة ارباع المليون دولار سنوياً وهو مبلغ مهم بالنسبة لحجمنا.

اما الهدف الثاني لاهمية مثل هذا القرار، وهو توسيع دائرة العمل اليومي لصيانة طائراتنا وبالتالي اعطاء قاعدة الصيانة في عدن (رقم -٢)، اهمية كبيرة وتكميلها مع قاعدة رقم (١) في صنعاء، ويعتبر هذا العمل الخلاق هدية من مهندسينا وعمالنا ومؤسستنا لبرامج دمج المؤسستين (اليمدا واليمنية) في ظل دولة الوحدة.

الحديث قبل القديم وبداية الخطوة!!

د. فاروق حمزه، دكتور في علوم الطيران، وله من الخبرة ٢٣ سنة، ويشغل حالياً، مدير الخدمات الهندسية في الدائرة الفنية .. شاركنا في الحديث، فقال:

- الطائرة التي يتم فحصها الان هي (٧٠٧) كما ذكر لكم الزملاء قبلي، وتعتبر هذه الطائرة من اقدم طائرات اليمدا، ونحن بدانا نعمل هذا النموذج على الطائرات الاخرى الاكثر حداثة من هذه الطائرة، على سبيل المثال (الداش٧) وطرازات الـ (٧٣٧) وبسبب الظروف التي استجدت ونتيجة لكفاءات المهندسين والميكانيكيين والعمال ادى الى الاقرار لعمل الفحص الثالث (ج) لطراز الـ (٧٠٧) اخذين بعين الاعتبار ان هذا التحدي الجديد، والمعرفة الكاملة لهذا الطراز من الطائرات من كل الجوانب ومعرفتنا ايضا بطائراتنا وهكذا اتخذت الدائرة الفنية مجتمعة ومتكاملة قرار الفحص محلياً وكان قرارا لا رجعة فيه، وباشرنا كادارة فنية في اولى خطواتنا بعقد اجتماع عام لجميع العاملين والمهندسين والميكانيكيين في الدائرة، وكان الغرض هو توضيح الحدث مجتمعاً للعاملين وشرح كافة حيثيات الامور واهم الاشياء

> نص مجموعة (الملكية الاردنية):
>
> لمسنا العزيمة والاصرار والاحساس عند اخوتنا المهندسين والعمال اليمنيين عندما استعدوا لتنفيذ هذا العمل

في الامر هو كسر الجانب النفسي وتأكيد الاقتدار للقيام بمثل هذا العمل لاول مرة وبثقة من خلال تبادل الاراء وقد تم هذا الاجتماع بعد ان قمنا جميعاً بدراسة جميع الوثائق المتعلقة بالفحص (الثالث/ج) والتي اكدنا بها ان معظم بطاقات هذا الفحص تكمن على بطاقات فحص عادية، سبق وان قمنا بها في فحوصات (عادية طبيعية) وتجلي الامر فقط بالتركيز على مضمون بطاقات الفحص الجديدة، ومحتويات هذا الفحص تحتوي على (٣٢٠) بطاقة موزعة بين الاعمال الطبيعية وغير الطبيعية اضافة ايل المتطلبات الهامة للهياكل والنشرات الفنية منها الالزامية وغير الالزامية.

● وتحتوي الدراسة العامة على ان مجمل فحصنا للطائرة هذه تحتوي على (احدى عشر الف وثلاثمائة وتسعين ساعة عمل) وارتكز هذا العمل على (١٧٧,٩) ساعة حيث ان تصوراتنا لابقاء الطائرة على الارض في اتمام الفحص سيكون (٢٣) يوم عمل فعلي على الارض.

● وعن الكفاءة اليمنية لتنفيذ هذا العمل وهذا التحدي قال الاخ الدكتور فاروق حمزه.

ان مهندسينا وعاملينا وكوادرنا الفنية قادرين على تنفيذ هذا الفحص بنجاح لانهم يمتلكون الخبرة الكافية اضافة ايل الكفاءة العلمية التي تستطيع ان تقوم باي مهاد او تعالج اي مستجدات سنة قال

- في ضوء قرار الادارة قمنا بدراسة تقييم للفحص (ج) الثالث /محلياً وارفقت الدراسة بتقارير الى الادارة حول امكانية العمل، وقد وجدنا ان الامكانية موجودة وكذا الخبرة والمهندسين والكوادر الفنية والعمال، رغم ان تنفيذ العمل يتم في حظيرة غير مغلقة وبعض الامكانيات ايضا .. الا اننا ننفذ هذا العمل بثقة كبيرة واقتدار ونامل ان يتم التغلب على بعض النواقص خلال الفحص القادم للطائرة الاخرى بحيث يكون عملنا كاملاً ولا يتعرض لاية عوامل طبيعية

كوادر تصنع المستحيل

● المهندس /مجيب الرحمن/ مهندس هياكل ومحركات، يمتالك خبرة ٢٥ سنة قال

- يوجد اليوم في اليمن كوادر مؤهلة تستطيع عمل المستحيل، واضاف انه لوتوفر (الهنجر المغلق - الحظيرة) لتمكننا من الاستغناء عن الاعمال التي نقوم بها في الخارج، فالمهندسين والخبرات والفنيين متوفرين ونرجو ان نتغلب على بعض نواقصنا مستقبلا وكما تعرفون، انه ولاول مرة في الشرق الاوسط انه توجد كوادر يمنية (١٠٠٪) في طيران اليمدا .. ولو توفرت بعض المتطلبات لعملت هذه الكوادر المستحيل.

وهذا العمل الذي نقوم به اليوم هو بجهد الادارة والمهندسين وكل العمال

تطرا على هذا الفحص والله الموفق

مع المهندسين

التقينا في اطار هذا الريبورتاج الصحفي، الذي اجريناه، في الحظيرة، التي يتم فيها القيام بهذا العمل التقينا بعدد من الاخوة المهندسين والفنيين تحدثوا الى الصحيفة بثقة

الامكانيات والمستقبل

● المفتش الفني /هياكل ومحركات، الاخ ماهر حسن، والذي يمتلك خبرة عمل ٢٤ سنة قال:

- في الواقع تحدث الاخوان قبلي عن تعريف الفحص وعن العمل ومتطلباته، والحقيقة ان هذا العمل نقوم به لاول مرة هنا في اليمن، وكوادرنا معروفة سواء في الداخل او الخارج وقد استفادت منها الشركات في المناطق القريبة من اليمن كثيراً، ولازال بعض الخبرات في مجال الطيران المدني، في الخارج، وكوادرنا في هذا المجال من اقدم الكوادر في المنطقة، وانا متفاءل بنجاح هذا الفحص انشاء الله

وللديكور والتاثيث مجال

● المهندس عبده علي الهميش /مهندس/ ديكور وتاثيث، وله خبرة ٢٣ سنة قال

- العمال في هذا المجال مقسمين الى اربع مجموعات، ويبذلون طاقات كبيرة والعمل في هذا المجال يجري على كشف الاول استطعنا ان نحدد بعض المتطلبات واطلعنا الادارة والتي تقوم الان بمحاولة توفيرها

كوادرنا من اقدم الكوادر!

● المهندس محمد الحضرمي / خبرة ٢٤ سنة قال

- في الواقع تحدث الاخوان قبلي عن تعريف الفحص وعن العمل ومتطلباته، والحقيقة ان هذا العمل نقوم به لاول مرة هنا في اليمن، وكوادرنا معروفة

خطوة الالف تبدأ بخطوة

● المهندس محمد مقبل عبدالحفيظ مهندس هياكل ومحركات وله من الخبرة ١٢ سنة .. قال هو الاخر

- ان خطوة الالف ميل تبدا بخطوة، ونحن نحاول تذليل اي صعوبات ونوجد لها الحلول بحيث يمكن نستفيد من ذلك في عملنا مستقبلا

● اما بالنسبة للفحوصات فهي مقسمة على النحو الاتي:

فحص (أ - الاول) يكون بعد كل ٣٠ يوم او (مائة) ساعة طيران ايهما اقدم

فحص (ب - الثاني) يكون بعد كل اربعمائة ساعة طيران

فحص (ج - الثالث) يتم كل (١٦٠٠) ساعة طيران وكنا في السابق، والكلام للمهندس محمد مقبل - نعمل الفحص (أ،ب) ونرافق كمهندسين وميكانيكيين في الفحوصات الكبيرة (ج) و(د) .. ومن خلال مرافقتنا للفحوصات واكتسابنا للخبرة استطعنا ان نقرر ان يتم الفحص هنا وتوفير المستلزمات الفنية الناقصة ومن خلال فحصنا الصدا وتنظيم الاشياء غير الصالحة، مثل متطلبات الطوارىء وغيرها من الاعمال الاخرى المتعلقة بالديكور والتاثيث

بتعاون الجميع يتحقق النجاح

عبداللطيف احمد فارع ميكانيكي قسم المحركات، له خبرة عمل ١٦ سنة قال:

- نحن كميكانيكيين مرتاحين، بهذا العمل، الذي ينفذ بايدي يمنية وفي لو طه وبتعاون الجميع، سوف يتحقق النجاح المرجو وكما هو مخطط له ونحن نشعر انه عند ما نوفر مبالغ كبيرة لشركتنا بان مردود ذلك سيكون بالطبع لصالح جميع العمال!

المردود لصالح العمال

● زكي عبده سيف ميكانيكي ايضا .. وذات خبرة لا تقل عن ٢٥ سنة قال هو الاخر

- هذا العمل زادنا خبرة، ونحن مرتاحين بذلك .. ونشعر ان المبالغ التي يتم توفيرها بدلاً عن الفحص في الخارج ان ذلك المردود ياتي لصالح جميع العمال!

مهمتنا الساعة

● المهندس علي الشوابكه اردني من الخطوط الملكية الاردنية رئيس المجموعة الفنية والهندسية الاردنية التي تساعد كوادرنا في هذا العمل .. قال:

- نحن (١٠) اشخاص من الاردن جئنا لمساعدة اخواننا في اليمن الشقيق الذين يقومون بهذا العمل (الفحص الثالث) لاول مرة في (خطوط اليمدا) وقد لمسنا العزيمة والاصرار عند الاخوان في الدائرة الفنية لتنفيذ هذا العمل وبالاعتماد

إن تنجدوا شعبكم تنجدوا العراق !

سالم باعلوي

لقد اتسم موقف الجهات المعنيه في الحكومه قبل واثناء وبعد الأحداث الدامية في الصومال الشقيق بالغموض ولربما ذهب البعض الى ابعد من ذلك فاتهم هذه الجهات بتجاهل ما رافق هذه الاحداث من اعمال عنف فظيعة طالت اليمنيين المقيمين هناك وفي كل الاحوال لم يكن المطلوب من هذه الجهات اتخاذ موقف رسمي مؤيد او معارض تجاه الاطراف الصومالية المتحاربة. ولكن المسالة الملحة التي كان يجب ان تتخذ بصددها قرارا حاسما هي حماية ارواح اليمنيين المقيمين في الصومال ورعاية مصالحهم في ظل الظروف المأساوية التي نجمت عن الاقتتال الدموي في مختلف المناطق الصومالية وخاصة العاصمة مقديشو

ولاشك ان وقوف الحكومة مكتوفة اليدين ازاء معاناة مواطنيها هناك. في الوقت الذي كانت فيه دول عربية واجنبية تقوم باجلاء مواطنيها قد ترك اثرا سيئا في نفوس اربعين الف يمني يقيمون في الصومال

ويظل موقف الجهات المعنية في الحكومة غامضا بل ومستعصيا على الفهم بعد انتهاء المعارك في العاصمة الصومالية واستعادة الهدوء النسبي فيها وتعيين حكومة ورئيس دولة. فلا احد يعرف حتى الان حالة العائلات اليمنية في الصومال بعد ان شردتهم المعارك الشرسة واحاطت بهم من كل جانب عمليات القتل والسلب والنهب والاعتداء على الاعراض من قبل العصابات المسلحة التي انتهزت جو الفوضى وانعدام الامن

وازاء هذا الصمت الذي احترنا في تفسيره اتحفتنا صحيفة ٢٦ سبتمبر الغراء (العدد ٤٣٣) بخبر عجيب عنوانه خمسة قتلى يمنيين في احداث الصومال الاخيرة. والعجيب هنا ليس في عدد القتلى الذين ذكرتهم. فالكل يتمنى ادنى حد في هذا الجانب. ولكن العجيب هو استطراد الخبر ليذكر ان وزارة الخارجية تتابع اتصالاتها (بمن؟) لنقل جثث القتلى (هكذا) خلال الايام القادمة

ومرت ايام وسوف تمر اسهر ولم تاتي جثث

هل نحن بصدد موضة جديدة من موضات هذا العصر الجنون. وهل المسالة برمتها مستوحاة من ذكر الجثث وتجارة التوابيت التي انتعشت عشية الغزو الامريكي للجزيرة العربية. لاشك ان الامر مزحة ما ثقيلة. اذ من المعروف انه منذ حمل اليمنيون لواء الاغتراب والهجرة كانوا يدفنون موتاهم في مقابر المسلمين حيثما اقاموا وايمما حلوا

وتضم مقابر المسلمين في الشرق وفي الغرب رفات الالاف من ابناء اليمن من مختلف المهن والاعمار وخلال شتى النكبات والمآسي التي تعرضوا لها في مهاجرهم والتي ذهب ضحيتها العشرات واحيانا المئات من الرجال والنساء والاطفال لم نسمع مطلقا عن جثث يمنية نقلت الى ارض الوطن

ولعل قيمة الخبر المشار اليه تمكن في انه دليل على المسافة التي تفصل الجهات المعنية في الحكومة عن طبيعة الاحداث في الصومال وجهلهم الفاضح او تجاهلهم لاوضاع اليمنيين هناك وهذه - لعمري حالة تجعل الامور اكثر ماساوية واسودادا

ولكن كيف يمكن ان تجهل الجهات المعنيه وضعا خطيرا كهذا في الوقت الذي نبه فيه مرارا فرع وزارة شؤون المغتربين بعدن الى خطورة وضع اليمنيين المقيمين في الصومال وطالب منذ وقت مبكر - بالتحديد حين كان القتال يدور على بعد مئة وخمسين كيلومترا من العاصمه - طالب باتخاذ ترتيبات عاجلة لاجلاء وانقاذ من يمكن اجلاؤه

أو انقاذه

وحين تحمس بعض النواب وطرح اثناء جلسات الدورة الاخيرة (من ١٣ ١ - ٤ ٢ ٩١) ضرورة مناقشة وضع المغتربين في الصومال ومسالة الجهات المعنية حول مصيرهم تحمس الجميع لهذه القضية وادرجت ضمن القضايا المطروحة للنقاش ولكن اراهن انه لا يوجد عضو في المجلس يستطيع ان يفسر لنا كيف تبخرت هذه القضية الوطنية الانسانية المؤلمة من بين ايدي اعضاء المجلس الاجلاء اتكون قضية تتعلق بارواح اليمنيين سهلة وهينة الى درجة ان يتحرها او زحلقتها له تلفت نظر اي من نواب الشعب. ام ان الحقيقة هي انها قضية تثير الملل كونها تتعلق بمواطنين درجة ثالثة او ربما رابعة

ايها السادة لقد ان الاوان ان تتحمل هذه الحكومة واجهزتها المتضخمة مسؤولياتها الوطنية. خاصة حين يتعلق الامر بحياة الاف المواطنين وطالما لا نختلف على امر بديهي كهذا ارى ان الحكومة ملزمة امام مواطنيها - على الاقل - ان تقدم الايضاحات الضرورية حول تقصيرها في عدم اجلاء المواطنين اليمنيين من الصومال منذ بداية المعارك وحتى هذه اللحظة وحول الاجراءات التي اتخذتها على الصعيد الدبلوماسي او اية اتصالات استهدفت حمايتهم اثناء وبعد اقتتال الاطراف الصومالية. وهل لديها اي فكرة - ولو اولية - عن عدد الضحايا اليمنيين واوضاع الالاف الذي شردتهم المعارك الطاحنة وهل لديها تقديرات - ولو اولية - عن الممتلكات المسلوبة او المفقودة. ثم الا يحق ان نعرف الاجراءات التي اتخذتها الجهات المعنية لايواء الالاف من العائلات اليمنية التي يحتمل قدومها فور توفر المواصلات.

ان محاولة الاجابة على هذه الاسئلة ستظهر كم هي مرعبة نكبة اخواننا اليمنيين في الصومال وان ما حدث هناك - كما يقول قادمون - هو افظع من الكابوس واغرب من الخيال

ان الحفاظ على حياة الانسان اليمني في الخارج هي مهمة من صميم مهام الحكومة. كما ان ممتلكاته يجب ان تحظى باهتمام خاص من الناحية الاخرى فان الدولة التي تتهاون في حماية مواطنيها ورعاية مصالحهم انما تقلل في الحقيقة من هيبتها وثقلها في المجتمع الدولي. كما انها في الوقت نفسه ترتكب جريمة في حق مواطنيها ان هي تقاعست عن القيام بواجباتها الوطنية تجاههم وهو الحق الذي يكفله لهم الدستور

اننا ندرك الظروف السياسية والعسكرية الدقيقة المحيطة ببلدنا الحبيب - اليمن. ونعلم ثقل الاعباء الوطنية والقومية في هذه الظروف بالذات. ولكننا نعلم ايضا ان البلد الذي لا يستطيع النهوض بواجباته الوطنية لن يسوي مثقال ذرة في الميزان القومي. ولا يحاولن احد تعليق مشاكل الوطن والمواطن اليمني على شماعة حرب الخليج والعدوان الامريكي الغربي على العراق فالعراق ليس في حاجة الى يمن لا يقوى على نجدة ابنائه. فانجدوا ابنائكم وبناتكم تنجدوا ابناء العراق

منظمة قاعدية تضبط سيارة مسروقة وسائقها الحجرية

نعز صوت العمال

ضبطت منظمة قاعدية للحزب الاشتراكي اليمني في المركز الاول العين الحجرية مواسط سيارة مسروقة احتجزت سائقها وقامت تسليمها الى الجهات المعنية اجهزة الدولة لاتخاذ اجراءاتها القانونية خصوصها

وكانت عمليات سرقات سيارات قد انتشرت بصورة في الفترة الماضية وابلغ ديد من المواطنين عن ات سيارات تابعة لهم ال البحث جار عن العديد

وكان المواطن اسماعيل محمد عبالغفور قد قدم بلاغ الى جميع الجهات الامنية عن سرقة سيارته الخاصة رقم (٨٦٨٨٣) خصوصي دمار وار السرقة قد تمت في صنعاء العاصمة ويقول سكرتير اول لجنة المركز الاول في العين في رسالة له الى مدير عام قضاء الحجرية ان المواطن المذكور ابلغهم ايضا بسرقة سيارته حيث تم يوم الاثنين ٧ السهر الماضي القبض صباحا على السيارة وسائقها واحتجازها في مقر الحزب وابلاغ ادارة القضاء بها والتي بعثت بثلاثة جنود لاستلامها بعد جرد محتوياتها

وقد شكر مدير عام قضاء الحجرية لجنة منظمة الحزب على الدور الوطني الذي ادته بخصوص حجز السيارة المسروقة وقال انه سيتم متابعة التحقيق في امر سائقها وسرقتها

صوت العمال ترى ان ما قامت به لجنة منظمة الحزب الاشتراكي اليمني المذكورة مثال يجب ان تحتذي به باقي المنظمات ولعار منظمات الاحزاب الاخرى في العمل الى جانب الجهات الرسمية كل في مجاله في توفير الامن والاستقرار والحفاظ على الممتلكات العامة والخاصة كونه واجبا وطنيا يجب القيام به

تاجر في تعز.. يرفض تسليم ٢٧ ألفا و٤٧٠ كيس قمح خاصة بعدد من المناطق

تعز/ صوت العمال

منذ قرابة عام لم يستلم عدد من التجار كميات القمح المخصصة لهم والتي دفعوا قيمتها للتاجر محمد علي الحباري والمخصصة للواء تعز

وتبين تقارير خاصة بالغرفة التجارية والصناعية في تعز ان الكمية التي يرفض التاجر المذكور تسليمها تبلغ ٢٧ الفا و٤٧٠ كيس قمح وموزعة لتجار في تعز والدمنه والراهدة والنشمة وهجده والتربة والمخا وان التاجر يرفض ايضا اعادة المبالغ اليهم

وكانت احدى مناقصات استيراد القمح قد رست في حينه على التاجر المذكور الا انه رفض تسليم كميات من القمح الى التجار والمندوبين بعد ان كان قد استلم مبالغها منهم وهو امر يخالف النظم المتبعة وقواعد التوزيع الخاصة بالمناطق

مدينة الحوطة بمركز شبام حضرموت.. تستغيث

بدا خلال الفترة الاخيرة تخطيط في الاسواق ساحات العامة ببعض اطق لبعض المواطنين ين يسعون بطرق ملتوية سب الغير مشروع مع س الجهات الرسمية ديرية مما يعرض المنطقة طر كبيرة لاتحمد عقباه.

في مدينتنا الحوطة تم طيط سوق العود للمواطن ن عبدالله الحبشي من قبل ة مديرية سيئون اوزين الجهات الرسمية لطة المحلية بالمركز حيث تم الرجوع اليها وذلك يد مسئول البلدية بالمركز نود هنا ان نناشد باسم لني هذه المنطقة الجهات مية والقانونية والاحزاب تنظيمات والمنظمات اهيرية بالمحافظة يرية بالتدخل السريع ل على ايقاف هذا العمل دة الحق الى نصابه. لان هذه الاعمال تعتبر خرقا خ للقانون. وترونا هنا نظركم لما يلي: -

تم تخطيط الموقع بدون ع الى الجهات الرسمية لة المحلية بالمركز مما سوء النية المبيتة واذ على هذا الموقع موقع «سوق العود» د المئات من المواطنين في السن كان ومنذو لاستقلال ساحة عامة لافلام بالمناسبات. وقد بة به من قبل بعض ين ولكن السلطات ة انذاك ومن قبل الاستقلال حكمت بان يبقى ساحة عامة وسوق للمنفعة العامة ولمصلحة الجميع وهذا بعد التشاور مع عقال ومناصب المنطقة فاذا لم يصرف من قبل فكيف نفسر صرفه الان لهذا المواطن وفي ظل دولة النظام والقانون ؟

٣- عند وضع الساس لم يحضر مخطط البلدية بالمركز او المديرية او مخطط الاسكان لمعاينة الموقع بل قام المواطن محمد عبدالله الحبشي بالتخطيط ،علما بان هذا المواطن اخو الشخص الذي اعطي له هذا الموقع.

٤- يوجد محول كهربائي وكيبل ضغط عالي بالموقع. وقد استغل المواطن محمد عبدالله الحبشي موقعه بادارة الكهرباء واعطى امرا بازالة هذا المحول ونظرا لصعوبة ازالة المحول اضطر لسحب القطعة الى الناحية الشرقية مضايقا بذلك المجرى الواقع في الناحية الشرقية وهذا دون شك سيؤدي الى وجود مشاكل وربما اضرار من جراء تضييق المجرى وبالتالي تضرر البيوت المجاورة من السيول والامطار.

٥ - مشايقة الشوارع والطرق العامة حيث تم تضييق الطريق العام الموجود بالناحية الشمالية للموقع والطريق الذي يربط الحوطة بجفل وهذا سيؤدي دون شك لتضرر البيوت الواقعة في الجهة الشمالية من الموقع

٦- رفض الجهات الرسميه والسلطات المحلية بالمركز لهذا العمل وذلك حسب تاكيد مسؤولي المركز وطرحهم بانه تم السماح للمذكور بالبناء بالموقع من قبل المديرية

٧- يطالب المواطنين والذين تحمل بعضهم مشقة متابعة ذلك بان يبقى هذا الموقع سوقا وساحة عامة للمنفعة والمصلحة العامة

٨- الحصول على هذا الموقع لم يتم لغرض بناء السكن الشخصي وانما لغرض الكسب الغير مشروع حيث تم تخطيط خمسة عشر (١٥) دكان بالطابق السفلي للموقع وطرح ثمن للدكان الواحد مبلغ (مئة الف شلن) وبعملية حسابية بسيطة فان المبلغ الذي سيحصل عليه هذا المواطن هو مليون ونصف المليون درهم تسليم مفتاح فقط

٩- السماح للمواطن المذكور بالبناء خلال هذه الايام ومنذو قبل يومين من تاريخه بالرغم من التوقيف العام للتخطيط وصرف الاراضي للمواطنين بالمديرية

١٠- نحيطكم علما بان المواطن المذكور حسن عبدالله الحبشي يعمل بسلك القضاء بالمحكمة العليا للجمهورية. هذا للعلم

نرجو التدخل السريع

صادر عن/ لجنة سكرتارية مدينة الحوطة للدفاع الشعبي

صوت العمال

هذه البركة الراكدة التي خلفتها مياه الامطار الاسبوع الماضي بجانب مصنع الغزل والنسيج في المنصورة شكلت حائلا امام المواطنين ولاسيما التلاميذ الذين يسلكون من هذا الطريق المؤدي الى مدارسهم والعودة منها.

اضافة الى تراكم الحشرات والجراثيم التي تنقل الامراض الى الانسان

وقد يجعل الاطفال من البركة مجالا للعب. علما ان مصنع الغزل والنسيج قد ساهم في توسيع رقعة هذه البركة مجالا للعب. علما ان مصنع الغزل والنسيج قد ساهم في توسيع رقعة هذه البركة عندما اخرج المياه المتراكم في ساحة المصنع الى خارجه

ترى هل سيدوم بقاء هذه البركة لتبخرها حرارة الشمس. ام ان بلدية العاصمة ستسارع الى شفطها

وجهة نظر للنقاش

السلام الداخلي وقضايا الثأر !!

عبدالوكيل السروري

لكل مجتمع من المجتمعات خصائصه وظروفه ومعاناته ونجاحاته واخفاقاته .. خططه وبرامجه الاستراتيجية والتكتيكية والبعيدة منها والقريبة - اي ان لكل مجتمع نهجه المتكامل في الحياة بحسب امكاناته وقدراته ودرجة نموه وتطوره. وفي نفس الوقت لكل مجتمع عاداته وتقاليده وسيكلوجيته - وكذا مشاكله واشكالياته المختلفة.

وفي كل مجتمع من هذه المجتمعات توجد الهيئات والمؤسسات والقوانين والانظمة التي تعني بمسار هذه المجتمعات لمواطن ضعفها ومواطن قوتها. وهي في المحصلة النهاية المسؤولة عن حركة ونمو وتطور المجتمع وهي التي توجهه وتشرف وتراقب وتقيم وتعالج. وهي التي ترسم رؤية المستقبل في ضوء واقع الحاضر لان المستقبل هو امتداد للحاضر. والحاضر وليد الماضي .. هذا هو الترابط العميق الذي لا انفصام فيما بين مراحل تطوره لان في الواقع اشياء تنمو وتتطور واشياء تضمحل وتموت.

واليمن تنتمي الى بلدان العالم الثالث. وعلى الانسان اليمني ان يتحلى بالمسؤولية والموضوعية في مجابهة اشكالات الواقع المختلفة والمتخلفة. كما يفترض ان تعمل الدولة ومؤسساتها من اجل البحث والتقييم والاحصاء في اطار قضايا الثار في مختلف المناطق التي تعاني من مثل هذه القضايا .. رغم ان الطريق قد يكون طويلا وشاقا وسبل المعالجات قد تكون صعبة ومتشعبة في ظل واقع شديد التخلف، ولكن اقول علينا ان نبدأ .. ومهما كانت البداية صعبة - لكن الشروع لعمل شيء ما يكون مثمراً ومحسوباً افضل من عدمه ..

وفي هذا الاطار يمكن التنسيق مع بعض الاتحادات المهنية والابداعية وشخصيات اجتماعية لها اهتماماتها في هذا الميدان.

ومجلس السلم والتضامن الذي يعطي جل اهتمامه لقضايا الثار باعتبارها ترتبط ارتباطاً وثيقا بالسلام الداخلي للفرد والمجتمع على حد سواء يهدف الى خلق راي عام مؤثر وفاعل لتسوية المشاكل بالطرق السلمية لان العنف لا يولد غير العنف .. وبذلك ستزداد حدة المشاكل وتفاقمها وستفضي الى مضاعفات لا يحمد عقباها. وعلينا ان نقترب اكثر فاكثر نحو مثل هذه القضايا للمساعدة العملية في وضع المعالجات المناسبة وبشكل متدرج وواقعي على طريق التقليل والتحجيم لعمليات الثار التي اصبحت معضلة اجتماعية - يجب حشد كل الطاقات والامكانيات في سبيلها

وهذه مجرد وجهة نظر للنقاش على اثر صدفة من الصدف جمعتني بزميل له اسهامات في هذا الميدان ولديه حماس للعمل المشترك حول قضية الثار - كونها مرتبطة بالعملية التنموية والسلام (في بلادنا) وعلى اثر ذلك اللقاء حاولنا وضع الاتجاهات الاولية وهي مجرد مشروع قابل للاغناء والتطور من قبل الافراد والهيئات والاتحادات ذات العلاقة، ومقترحنا يتلخص بالاتي:

اولا: تنظيم حملة اعلامية على كل المستويات في اجهزة الاعلام.

ثانيا: توثيق التنسيق بين المؤسسات والوزارات ذات الصلة وكذا الاتحادات المهنية والابداعية للعمل المشترك تجاه قضية الثار.

ثالثا: تشكيل لجنة عليا تعني بمعالجة الثار ولجان فرعية.

رابعا: اختيار مناهج واساليب البحث والتحليل العلميين في معالجة موضوعات الثار ويتم بهذا الاستعانة بقسم الاجتماع بجامعة صنعاء وعدن لاخذ هذه الظاهرة كعينة علمية تستحق البحث.

خامساً: مسالة الثار وعمق تاثيرها على بنى وهياكل المجتمع احد اهم الاسباب التي تضعف من وتائر التنمية الموجهة من الدولة، وعليه يجب على الدولة ان تتعامل مع هذه المسالة وكانها احدى مرتكزات الانماء وتولي قدر من العناية والرعاية والدعم لانجاح وانجاز ما ورد اعلاه كجزء رئيسي في سياستها التنموية.

.. نحن على ثقة تامة من استجابة المؤسسات الرسمية والجماهيرية والشخصيات الاجتماعية وكل المهتمين في هذا الاطار.

عمال بدون رواتب

● حتى اليوم لم يستلم عمال البلدية في محافظة لحج. رواتبهم بسبب العلاوات والتي علقت راوتبهم بسببها بعدان كان امر التعزيز المالي وتاخر وصوله من صنعاء سبباً في عدم تسليم هذه الرواتب.

المعروف ان العديد من المرافق لم تسلم حتى اليوم رواتب عمالها للشهر الماضي وهو امر اصبح يتكرر بصورة شهرية في مرافق عدة!!

تفاهم جانبي!!

يلاقي العديد من المواطنين مضايقات من النقطة العسكرية الموجودة في (الكيلو ٧) على طريق الحديدة تعز خاصة اولئك الذين تكون بحوزتهم بضائع حيث يمنع البعض مرورها من محافظة الى اخرى بالرغم من وجود فواتير بها .. بينما يسمح بمرورها بعد التفاهم الجانبي مطلوب وضع ضوابط تحدد عمل القائمين على هذه النقطة وواجباتهم كي لا يصبحوا يؤدون اعمال رجال الجمارك فقط!!

العودة من جديد

عاد من جديد الى شارع التحرير في تعز الباعة الذي يفترشون أرصفة وجانبي الشارع والذي سبق ان طالبت «صوت العمال» العمل على نقلهم على موقع آخر وهو ما تم سابقاً.

استغل الباعة المذكورين عودة مغتربينا فاطلقوا على انفسهم صفة المغتربين ليعودوا من جديد للاتباع في الشارع الامر الذي يعرقل حركة مرور السيارات والمشاة في الشارع.

من المحرر

للنقابيين:

● تنشأ باستمرار في مرافق العمل والانتاج نزاعات بين الإدارة من جهة وبين العامل من جهة اخرى حول العمل او حقوق العامل (الحقوق والواجبات) وهذه النزاعات تسمى اصطلاحا ب (نزاعات العمل) والتي تستدعي تشكيل لجان تسمى ب (لجان فض نزاعات العمل)

● وفي هذه اللجان غالبا ماتمثل (اللجان النقابية) فما ياترى يكون موقفها في اية قضية نزاع تنشب بين الادارة والعامل ؟!

● كما هو معروف ان (اللجان النقابية) هي الاطار النقابي الذي يمثل العمال ويدافع عن حقوقهم ويتبنى متابعة وحل قضاياهم ولكن اذا كانت قضية النزاع سببها العامل نفسه

● بالطبع اللجان النقابية في مثل هذه الحالات يلزمها دراسة القضية من كل جوانبها والتعامل معها بمرونة والاستناد في معالجتها على القوانين والتشريعات المتعلقة بالعمل وينبغي ان يكون موقفها عمليا وفق هذه المعايير

● اننا للاسف نلاحظ احيانا بعض اللجان النقابية تقف مع الادارة ضد العامل دون معرفة اسباب المشكلة وفحصها والتحقيق فيها ويكون نتيجة (ظلم) العامل من ممثليه في اللجنة النقابية وبالتالي هذا الامر يساعد الادارات كثيرا في تمرير ماتريده وتمارس حتى التعسف وبصورة علنية وتضرب عرض الحائط بكافة الحقوق المكفولة للعاملين والتي توضحها القوانين

● لذلك فان اللجان النقابية هي اساسا التي ترتبط مباشرة بالعاملين وبحكم تواجدها اليومي بين اوساطهم وعليه ان تتبنى قضايا العاملين وتطالبهم بامانة واخلاص وفي ضوء ماتحدده القوانين وان تشعر العاملين بواجباتهم وتحثهم على تأديتها وان تدافع عنهم وان تقف امام الادارات في حالة خرقها للقوانين او ممارسة اي تعسف ضد العاملين بدون اي سبب

● وهكذا يبقى دور اللجان النقابية هو الاهم

لقاء مع السكرتاريات النقابات العامة والمجالس العمالية

راجح صالح ناجي في اللقاء:

ضرورة العمل بصورة مشتركة من اجل تجاوز الصعوبات التي تعترض مسار العمل النقابي

● عقد يوم السبت الماضي في مبنى الاتحاد العام للنقابات في عدن، إجتماع موسع لسكرتاريات النقابات العامة والمجالس العمالية.

وقد كرس اللقاء الذي ترأسه الاخ راجح صالح ناجي/عضو مجلس النواب، رئيس المكتب التنفيذي للاتحاد وبمشاركة عدد من أعضاء المكتب التنفيذي، كرس لمتابعة تنفيذ قرارات ونتائج الدورة الاخيرة للمجلس المركزي للاتحاد .. كما وقف اللقاء امام إنتظام توريد موارد الاتحاد من اشتراكات العضوية النقابية ..

كما ناقش الاجتماع الاستعدادات الجارية لعقد الدورة الانتخابية الكاملة للاطر النقابية في عموم الساحة اليمنية وفي الكلمة التي القاها الاخ راجح صالح ناجي استعرض كافة الهموم المنتصبة حالياً أمام العمل النقابي ودعا كل الاطر النقابية للعمل بصورة مشتركة لمواجهة هذه الصعوبات وحث النقابات في عموم الساحة اليمنية للارتقاء ومستوى المهام المناطة بها . كما دعا النقابات إلى متابعة المرافق المتخلفة عن دفع اشتراكات عامليها في عضوية النقابات بما يساعد على وضع الموازنة التقديرية للنقابات وفق احصاء دقيق.. ومن جانبه قدم الاخ عبدالكريم ناصر أحمد، الامين العام المساعد للشؤون الداخلية للاتحاد نتائج عمل لجنة اعداد الموازنة وفق لقرار المجلس المركزي.. كما تحدث الاخ عبدالله قاسم علي نائب امين الشؤون المالية والادارية حول المصاعب المالية للاتحاد وعدم ايفاء بعض المرافق بتوريد أشتراكاتها المقررة.

هذا وفتح بعد ذلك باب المناقشة من قبل المشاركين حيث أجمعت الملاحظات على أهمية الحفاظ على مكاسب وحقوق العاملين والاستفادة من النظام المالي المعمول به من سابق في العمل النقابي وخاصة عند إعداد الموازنة الموحدة للاتحاد والنقابات في عموم الوطن

كما تضمنت المناقشات التاكيد على وحدة العمل النقابي في عموم الساحة اليمنية وشد فاعليتة وتعزيز دوره القاعدي بين اوساط العاملين.

كما تساءلت بعض الملاحظات لماذا الاصرار على نقل مبنى اتحاد النقابات الى صنعاء.. وتكليف الاتحاد مبالغ باهضة لعملية النقل وبناء مقر جديد للاتحاد وتحمل تبعات ذلك اثناء نقل النقابيين المفرغين والالتزام بسكنهم وخلافه خاصة وان الاتحاد يشكو حالياً من العجز المالي ؟!

وهناك ملاحظات أخرى أكدت على ان يتابع المكتب التنفيذي كل ما جرى تاكيده من سابق بشان كل هموم النقابات والعاملين.

هذا وقد خرج الاجتماع بعدد من المعالجات التي من شانها تجاوز الصعوبات التي تعترض سير النشاط النقابي

المطلوب.. اعداد اللائحة للدورة الانتخابية.. وذكرى تأسيس الحركة النقابية

ثقافة عمالية

دور المثقف العمالي

كثيراً ما نجد ان النقابات، تنشئ لها معاهد خاصة تعنى بتأهيل وتربية كوادرها النقابية وهذا ما نلمسه أيضاً في بلادنا، حيث تمتلك النقابات مدرسة خاصة بها، هي مدرسة الكوادر النقابية بعدن.

وتتركز مهام هذه المعاهد والمدارس النقابية في تنظيم الدورات الدراسية النقابية الطويلة والقصيرة العامة منها والتخصصية.. ويتخرج من هذه المدارس سنوياً مئات الكوادر النقابية المؤهلة التي تقوم بدورها بين العمال في مواقع العمل وتعريفهم بمهامهم وحقوقهم وواجباتهم وتنمية مستوى وعيهم النقابي وتعزيز حبهم للعمل والاخلاص للوطن!

بين هذه الكوادر النقابية المؤهلة هناك ما يسمى (بالمثقف العمالي) - فما هو دور هذا المثقف ؟!

إن دور المثقف العمالي هو نشر الوعي بين العاملين من خلال تنظيم المحاضرات والاشراف على فتح المكتبات الثقافية وتوفير وجمع انظمة وقوانين وتشريعات العمل وإعداد المحاضرات والملتقيات الثقافية وإعداد الامسيات وغيرها من الانشطة الثقافية المعروفة ويساعده في ذلك اللجان النقابية والعاملين ذوو النشاط الملموس والحيويه والوعي المتميز..

إن نجاح مهمة المثقف العمالي لا يمكن أن تتم بصورة منفرده ولكن هنا تكمن أهمية روح العمل الجماعي.

لذلك فان اللجان النقابية والنقابات والمجالس العمالية هي المعنية بمثل هذه النشاطات المرتبطة بالعاملين وأن تقوم بالدور المساعد والفاعل وتقديم كل اشكال الدعم من اجل إنجاح وظيفة ومهام (المثقف العمالي النقابي)!

رسالة السلامة

مصنع المعدن هل يستخدم العاملون وسائل الامن الصناعي وهل هي متوفرة ؟!

هذا الاسبوع زرنا مصنع المعدن الكائن بمنطقة المعلا م/عدن.. واليكم الحصيلة وقضية الصحة والسلامة المهنية التي نحن بصددها في هذه الزاوية.

● يعود إنشاء مصنع المعدن إلى ما قبل الاستقلال الوطني للشطر الجنوبي (سابقاً) وكان تابعاً للقطاع الخاص.. وبالات ومعدات قديمة ومتخلفة.

وتندرج حالياً ملكية المصنع في اطار العمل المختلط بين الدولة بنسبة ٧٥٪ وإتحاد النقابات بنسبة ١٠٪ والنسبة المتبقية القطاع الخاص.

المصنع يحتوي على الاقسام التالية -

الضغط، الكشاطه، الخراطة، التثبيت، المكملات، الصهر، وقسم الغسيل.

وبصفة عامة الالات التي يتكون منها المصنع كانت ومازالت قديمة ومتخلفة جدا وجميعها خطرة ولابد تسبب اصابات عمل وتؤدي كذلك الى امراض المهنة.. كما هو حاصل في قسم الغسيل من خلال التعامل مع المواد الكيماوية مثل الاسيد والصودا

وحول مستوى توفر مستلزمات شالامن الصناعي وكيفية التعامل مع هذه المستلزمات.. كانت هناك بعض الايضاحات من قبل الادارة تفيد ان الوسائل الخاصة بالامن الصناعي والسلامة المهنية متوفرة بصورة كافية ومتهمة العاملين بسوء إستخدامها بين ان حقيقة الامر على العكس مما ادعته الادارة فهناك كما لاحظنا نقص كبير في وسائل السلامة المهنية مع الاخذ بعين الاعتبار طبيعة الالات القديمة المكونة للمصنع وخاصة في قسمي (الصهر والغسيل) اضافة إلى ان العاملين لم يستلموا العلاوة الخاصة بالخطورة رغم القرارات المتكررة من قبل الادارة، اضافة الى علاوة نوبات العمل ورفض قبول الاجازات الطبية.

ويبقى السؤال وما دور اللجنة النقابية في معالجة هذا الوضع وبالتالي مساعدة الادارة والعمل بصورة مشتركة مع العاملين لتطوير هذا المصنع والحفاظ عليه وان يبقى الاهم الوقاية خير من العلاج

أخبار نقابية

النقابات اليمنية تدعو نقابات عمال العالم ادانة الاعمال الوحشية ضد شعب العراق

● استنكرت النقابات في بلادنا الجرائم والاعمال البشعة التي تقوم قوات العدوان الغاشم الامريكي الاطلسي الصهيوني ضد ابناء الشعب العراقي الشقيق

وطالب بيان صادر عن اتحادنا كافة المنظمات النقابية في البلدان العربية والاسلامية والنقابات في العالم اجمع بالاعلان عن شجبهم لهذه الجرائم والوقوف وجه النازية الجديدة واكد البيان على ضرورة ان يعلن عمال العالم وبصوت مسموع وبشتى الوسائل عن شجبهم من اجل وضع حد لهذه الاعمال والجرائم الوحشية واللاانسانية

وناشد البيان الاتحاد الدولي للعمال العرب والاتحاد العالمي للنقابات والاتحاد العالمي للعمل واتحاد النقابات الحرة ومنظمة الوحدة الافريقية بشجب واستنكار مثل هذه الجرائم المرتكبة في حق ابناء الشعب العراقي وعلى اراضيه

عمال البناء والانشاءات يتضامنون مع صمود عمال وشعب العراق

● ادانت نقابة البناء والانشاءات الحملة الصليبية ضد عمال وشعب العراق الشقيق والتي تقودها وتنفذها الولايات المتحدة الامريكية وحلفائها وزبانيتها في المنطقة

جاء ذلك في بيان اصدرته النقابة يوم امس الاول ودعا البيان كافة النقابات العربية وفي العالم اجمع المشابهة الى ادانة هذا العدوان الصليبي والاعمال البربرية الوحشية التي يمارسها ضد عمال وشعب العراق الشقيق كما طالب البيان العاملين في قطاع البناء والانشاءات الى التعبير عن تضامنهم مع صمود عمال وشعب العراق الشقيق من خلال التبرع بالدم والمال واية اشكال اخرى من اشكال التضامن مع صمود عمال وشعب العراق الشقيق

وعبر البيان عن الثقة من ان عمال البناء والانشاءات سوف يبرهنون هذا التضامن عمليا مثلما عهدناهم في كل الظروف

مؤتمر توحيدي لنقابة المياه والكهرباء بتعز

● عقدت الاسبوع الماضي كل من نقابة عمال المحطة البخارية بالمخا ونقابة المياه والمجاري بتعز ونقابة الكهرباء بتعز مؤتمرهم التوحيدي والذي تمخض عن تشكيل النقابة الفرعية للمياه والكهرباء بتعز وانتخب هيئة ادارية للنقابة من الاخوة التالية اسمائهم

١- مختار عبدالله عبده شمسان رئيسا ٢- عبدالدائم علي جامع نائبا للرئيس ٣- يحيى الشرماني مسؤولا ماليا ٤- حميد حسين العلفي مسؤولا ثقافيا واعلاميا ٥- عبدالله صالح العشاوير مسؤولا اجتماعيا ٦- هائل عبدالله السراجي مسؤولا للعلاقات العامة ٧- عبدالمعين عبدالنور سرور مسؤولا رياضيا

والاحتياط للهيئة الادارية هم ١- عبدالله قعبه ٢- محمد مرشد قاسد

النقابات اليمنية تؤيد المبادرة العراقية لحل ازمة الخليج

اصدر المكتب التنفيذي للاتحاد العام للنقابات بلاغ صحفي جاء فيه

اعرب الاتحاد العام لنقابات عمال الجمهوريه عن تاييده للمبادرة العراقية التي اعلن فيها موافقته على تنفيذ قرار مجلس الامن رقم ٦٦٠ والتي ورد فيها الموافقة لايجاد تسوية مشرفة للازمة في الخليج واكد الاتحاد مجددا تاييده للبنود التي وردت في المبادرة والمتعلقة بايجاد تسوية شاملة لازمة الشرق الاوسط وفي مقدمتها حل القضية الفلسطينية بانسحاب اسرائيل من كافة الاراضي العربية المحتلة واكد الاتحاد العام لنقابات عمال الجمهورية في اعلانه المؤيد للمبادرة العراقية، ان اعلان العراق لهذه المبادرة انما يوجد حرص العراق لانهاء القتال الدائر في المنطقة واستعداده للحوار السلمي لحل القضايا في المنطقة ومن منظور واحد وفي اطار الشرعية والدولية وبالجهود العربية

ويطالب الاتحاد كافة القوى المحبة للسلام تاييد هذه المبادرة والاستجابة العراقية لحل الازمة سلميا واعرب عن قلقه ازاء ردود الفعل السلبية من قبل الولايات المتحدة وبعض حلفائها تجاه المبادرة العراقيه مؤكدا ان المبادرة في حد ذاتها تعتبر استجابة لنداءات السلام التي صدرت عن مختلف الاطراف وبما فيها البيان السوفيتي الامريكي المشترك وفي ضوء ذلك يطالب الاتحاد المنظمات النقابيه العربيه والدوليه واساسها الاتحاد الدولي للعمال العرب واتحاد النقابات العالمي بتاييد المبادرة والمطالبه بوقف الحرب في الخليج والجلوس الى مائدة المفاوضات ان وقوف النقابات وعمال العالم ضد الحرب الدائرة في الخليج يجد تعبير اليوم في دعم وتاييد المبادرة العراقية واعتبارها استجابة لنداءات السلام ولذا يتوجب تجنيد طاقات العمال ونقاباتهم من اجل ان يتغلب نداء السلام على نداء الحرب واستمرارها

البطالة تتفاقم

● تفيد اخر الاحصائيات التي نشرت مؤخرا عن مكاتب العمل في كل من استراليا والارجنتين وفرنسا وبريطانيا والتي اشارت اليها النشرة الاعلامية الصادرة عن اتحاد النقابات العالمي. ان معدل البطالة في هذه الدول على النحو الاتي

● استراليا لازالت نسبة البطالة في تصاعد خلال عام ٩٠م والتي تشمل نسبة مايقرب من ٩٠٪ من القوى العاملة من ذوي الخبرة

● اما في الارجنتين فان نسبة البطالة بين اوساط المرأة العاملة تتجاوز الـ ٦٠٪ من نسبة مجموعهم في الايدي العاملة التي تنتظر فرص العمل

● وهكذا الحال في فرنسا ازدادت مداخيل الثراء خلال عام ٩٠م على حساب الفقراء والعاطلين عن العمل الذين تصاعدت نسبهم بنسبة ٨٪ خلال ة العام نفسه

وفي بريطانيا حدث ولا حرج فالبطالة هي الكابوس الجاثم على اليد العاملة البريطانية سواء ذات الخبرة او اليد العاملة الشابة والتي تفاقمت خلال عام ٩٠م بما يزيد عن نسبتها خلال العام ٨٩م من ١-٦ تقريبا

الكفاءة اليمنية

بقية ص ٦

انفسهم ومهمتنا من (الملكية الاردنية) هو ان نقوم بمساعدة اخواننا في اليمن لانجاز هذا العمل.

وكما هو معروف، فان (الملكية الاردنية) لديها الخبرة الطويلة في هذا المجال وعندها كوادر اكفاء!

● وعن الرعاية للطاقم الاردنمي الشقيق، قال الاخ الشوابكه:

- نحن نعتبر في بلدنا الثاني (اليمن) ولم نشعر اننا في بلد غيير بلدنا، ووجدنا ان الشعب اليمني هو شعب عريق وذو حضارة وحظينا في كل مكان بالترحاب والمساعدة، ونحز نجدها فرصة عبر صحيفة (صوت العمال) لنعبر عن شكرنا وتقديرنا لكل الاخوة والزملاء اليمنيين عن هذه المشاعر والرعاية ولكل ما حظينا به من اهتمام وانشاء يتكلل عملنا بالنجاح!

وبقيت الملاحظة!

● هذه اعزائي، رحلة قصيرة، نقلناها لكم من الدائرة الفنية في مؤسسة (اليمدا) حيث يجري الان ولاول مرة وبطاقة يمنية القيام بالفحص الثالث للطائرة (٧٠٧) والصور التي امامكم.. توضح العمل المتواصل والجهد والعزيمة لكافة المهندسين والميكانيكية والعمال الذين يعملون كخلية وفريق عمل واحد لانجاز هذا التحدي الكبير الذي كانت (اليمدا) تدفع لانجازه في الخارج مبالغ طائلة من العملة الصعبة.. توفرت اليوم، بفعل اقتدار هؤلاء الجنود المجهولين الذين لا يحبون الاضواء ولا كلمة شكر وكل همهم هو الوطن وسموه وتطوره وانتصاره وازدهاره.

واذا كانت لي كلمة او ملاحظة فانني ادعو الادارة الى الاستفادة من كل الملاحظات التي طرحت، وتوفير ماهو مطلوب ليكون خير معين تعمل وبمزيد من النجاح في المستقبل

مع لاتمنيات لليمدا بمزيد من التطور في ظل ابداع كوادرها وعمالها الطيبون وادارتهم المخلصة!

الفنان: فاطمة محمد

من المحررة

وجنحنا للسلم فرفضوا

● البيان السلمي الذي وجهه العراق نهاية الاسبوع الماضي والذي وافق فيه على قرار مجلس الامن رقم (٦٦٠) بشروط واضحة لاشك انه بيان تاريخي بكل ابعاده ومعانيه.

وضع العالم بكل انظمته وجها لوجه مع الحقيقة (حقيقة العدوان الامريكي الغربي الصهيوني) لتسقط المزيد من الاقنعة وتنكشف المزيد من الوجوه وخاصة تلك المختفية وراء الستار (الوطني القومي) والتي تاجرت طويلا بالوطنية وبالقضية الفلسطينية وبالنضال ضد الاستعمار والصهيونية و... ولكن الله شاء ان يفضح الجميع وان يضع حدا للزيف والبهتان

واذا كان البيان العراقي يحمل من الدلالات الكثير، وفي طليعتها قدرة القيادة العراقية على تسيير دفة المعركة حتى الان، والتحكم باتجاهاتها وارباك العدو ومفاجاته بكل الاساليب والوسائل التي تكشف وجهه البشع والقبيح.

والمتمثل في ضرب العراق ارضا وشعبا ونظاما بل وتدمير المنطقة كلها لتحقيق الهدف الامريكي الصهيوني باقامة اسرائيل الكبرى من الماء الى الماء

ويبقى البيان العراقي منعطفا هاما في هذه المعركة المصيرية وخاصة في موقف الدول الكبرى التي جرفها تيار الدعايا الامريكي الصهيوني بان ضرب العراق لن يستغرق اكثر من ساعات ليقف (الاتحاد السوفيتي) بتاريخه الطويل ضد الحرب مع الحرب، وحرب من؟! حرب المستعمرين ضد الشعوب الامنة .. فهل سيكون البيان العراقي فرصة يكفر بها السوفييت عن ذلك الذنب الذي لايغتفر؟! وهل ستخرج الصين في موقفها عن «امساك العصا من الوسط»؟!

لقد قدم البيان العراقي فرصة تاريخية للعالم كله بان يعيد حساباته، وان يتم اصلاح ماافسدته (امريكا) والا فان الحرب لن (تطول العراق) وحده، ولن تكون نتائجها وخيمة على العرب وحدهم.. انها حرب مصيرية، ولاخيار امامنا (فاما النصر واما الفناء) وبشرف مابعده شرف

وليعلم اولئك الذين مازال في قلوبهم رجفة ان بيان العراق ... العراق منتصر بكل ماتعني كلمة (انتصار) .. وهو ... موقف مستمد من تراثنا النضالي الاسلامي المجيد ... الله قد الهم القيادة العراقية الى اتخاذ هذه الخطوة ... على اننا امة اسلام وسلام وانهم انظمة عدوان ... استعمار والله خير الناصرين!!

همسة

مذياعنا والتلفاز!!

في البدء لابد وان نوجه ... ياتنا الحارة الى العاملين في ... ازنا الاذاعي ببرنامجيه ... ول والثاني للدور الذي ... به ومازال يلعبه في (الجهاد) ... اخطر جبهة من جبهات ... حدي التي تخوضها امتنا ... العربية واقول (الجهاد) لان ... يقوم به العاملون في هذا ... جهاز فعلا هو مظهر من ... ظاهر (الجهاد) واذا كان من ... ادة نود ان نخص بها فانها ... جهة الى الطاقم العامل في ... م اعداد الاخبار والتقارير ... الاستماع.

ولكن لنا مأخذ على اذاعة ... صنعاء) وذلك بسبب ضعف ... ث الاذاعي فنحن في (عدن) ... كاد نلتقطه الا بعد جهد ... يد فكيف في البلدان الاخرى كانت اذاعة بلدي ... سعفني فاي ملاذ لي غير الاذاعات الماجورة؟ خاصة وان اذاعات (الاردن وتونس وبغداد وطهران) «مشوشات» لذا ترونا نناشد القائمين على اذاعة (صنعاء) الاسراع بحل هذه المعضلة اواعادة نظام البث الاذاعي لاذاعة (عدن) اثناء النهار حتى نعرف ماذا يحدث في العالم

اما تلفازنا بقناتيه فقد كنا نطمح بالمزيد من الجهود وبالذات التقارير الاخبارية والتعليقات السياسية واللقاء بالشخصيات التي لها صلة بهذه الناحية لكشف ابعاد العدوان واهدافه كما نتساءل لماذا لايتم استقبال البث التلفزيوني من العراق اسوة بالجزائر كما قرأنا في الصحف ؟!

كما نوجه عتبنا الشديد الى قناتنا الثانية (عدن) ونقول لهم اين قسم البرامج السياسية؟! واين المحللين والمعلقين؟! ام ان الموضوع متعلق بالموافقة من (صنعاء)؟!

كم نشعر ان قناتنا الثانية مكبلة فمن يفك عنها قيودها ؟!

مشاهد!!

هموم وشكاوى

المدارس المتضررة من السيول .. حتى متى؟!

● نتيجة لاضرار السيول التي شهدتها م/حضرموت عام ١٩٨٩م فان كثيرا من المدارس تهدمت وفقدت صلاحيتها وقبل نهاية العام الدراسي (٨٩ - ٩٠) سلمت الى مقاولين لترميم بعضها، وبناء اخر، ويقال انه اشترط على المقاولين تسليمها قبل بداية العام الدراسي (٩٠ - ٩١) ولكن حتى الان انتهى الفصل الاول والمقاولون لم يسلموا المدارس بعد واذكر على سبيل المثال (مدرسة سيئون الثانوية ومدارس الكفاح والنهضة وتاريخ الوحدة، مما ادى الى ان تتوقف الدراسة فيها خاصة الصفوف الدنيا فهل ستسارع ادارة التربية بالمحافظة لتحريك سكون فرعها في سيئون؟!

نامل ذلك

أولياء أمور طلبة المدارس المذكورة
حضرموت/سيئون

بلاغ الى وزير الداخلية

نحن الموقعين أسماءنا ادناه نود ابلاغكم بالتالي

بينما كنا وعائلتينا عائدين عبر (حرض) الى (عدن) من السعودية وفي تمام الساعة الرابعة والنصف فجر الثلاثين من يناير ١٩٩١م وفي منطقة (جوبان) اعترضنا جنديان يلبسان زيهما العسكري مع سلاحهما وبعد سؤالنا عن وجهتنا التي اتينا منها، والتي نحن بصدد التوجه اليها، فوجئنا بهما ينهالان بالضرب علي وعلى زميلي امام دهشة وصراخ اطفالنا ونسائنا، كما قاموا بتمزيق الاوراق التي بحوزتنا وقذفونا بكلمات من السباب، يستحي المرء ان يسمعها فكيف يتفوه بها!! وماكان منا الا ان نسألهم عن مرادهم منا، وبعد حوار قصير فهمنا انهم يريدون مبلغا ماليا، فاعطينا كل واحد منهما خمسمائة ريال سعودي، فاطلقوا سراحنا، ولشدة خوفنا اخذنا سيارتنا وهربنا مسرعين

لم نتوقف لحظة الا حين دخلنا منطقة (دار سعد) في عدن حيث شعرنا بالاطمئنان فتوجهنا الى شرطة (دار سعد) للابلاغ بما حدث فقيل لنا اذهبوا الى شرطة الشيخ عثمان ففعلنا فقالوا لنا في الشيخ عثمان ارجعوا الى شرطة (دار سعد) المهم نحن لانلوم ايا من مركزي الشرطة في المنطقتين لان الحادث وقع في م/تعز لكنه حز في نفوسنا ان نتعرض لمثل هذه الاعمال البشعة واين؟ في وطننا ومتى؟! في وقت جراحنا مازالت تنزف دما ودموع نسائنا واطفالنا لم تجف بعد. فقد خسرنا كل شيء ومع هذا قلنا لانفسنا لقد كسبنا وطننا!!

الاخ الوزير .. ابلغناك بهذا لا لرد الاعتبار لنا او محاسبة الجنديين لاننا ندرك اننا لانمتلك معلومات أكثر مما ذكرناه لتستدلوا عليهما لكننا نناشدكم وضع حد لمثل هذه الممارسات حتى لاتتكرر على غيرنا ونشكركم.

سالم عبدالله سعيد
محمد خرفش

مستشفى عزان بحالة !!

يوجد هذا المستشفى في م/ميفعة وقد اصبح ماوى للقطط والفئران ومجمعا للقمامة والقاذورات والعمال كثر الله خيرهم وجودهم مثل عدمهم، لا معاملة زينة، ولا عقول رزينة، والادوية كالمعتاد (لايوجد) والطبيب بلا موعد، واذا ماتصدقونا يكفي زيارة مفاجئة من وزارة الصحة او السلطات المحلية، واذا كانوا يعرفون فالمصيبة أعظم

محمد الوبر بامعبد
ميفعة/شبوة

● ردوم تشكو

نحن سكان قرية «اهل شمبا ردوم» والقرى المجاورة لها نستغيث برسالتنا هذه الى من يهمه الامر، من جراء نقص المياه حيث نشرب من بقايا الامطار المتجمعة في المستنقعات ونذهب مسافة نصف يوم على الحمير للحصول على شربة ماء، وبالرغم من شكوانا المتكررة، الى المركز والمديرية والمحافظة ولكن مامن مجيب؟ فهل تسمعنا دولة الوحدة؟!

عبدالله محمد دوعن
عن اهالي ردوم/ابين

مطر من بلادي

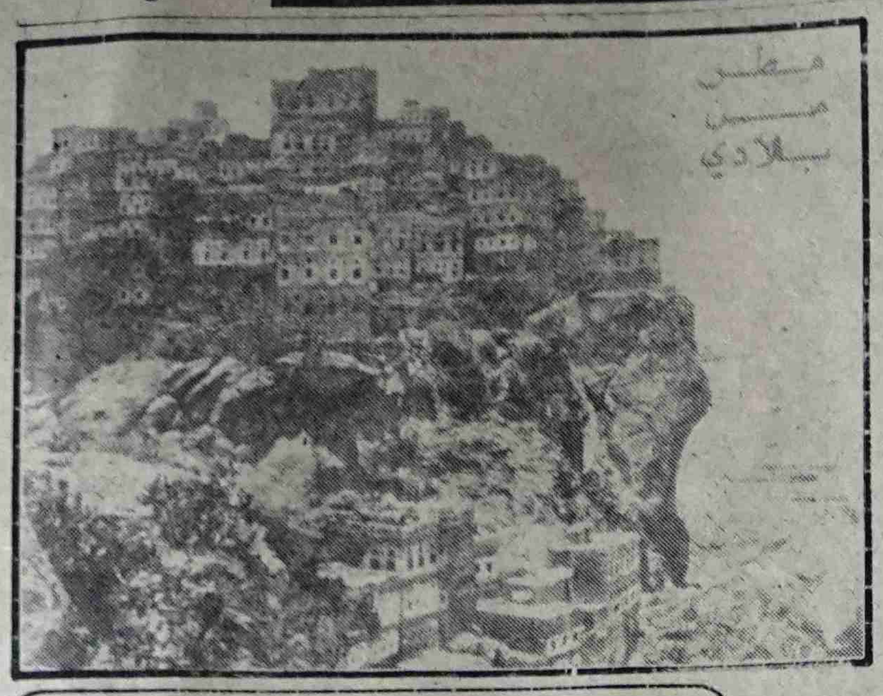

عاجل جدا الى اللجنة الشعبية للدفاع عن المرأة

وصلتنا كثير من الرسائل واتصل بنا كثير من المواطنين يتساءلون عما يفعله الراغبون في التطوع للجهاد في (العراق) وكيف يسلمون انفسهم؟ وماهي الخطوات المتبعة لذلك ؟!

لذا ترونا نضع هذه التساؤلات امام اللجنة الشعبية للدفاع عن العراق والامة العربية لعل عندها الاجابة كما نود تنبيهها الى القصور الذي يشعر به المواطنون في العلاقة بين اللجنة والجماهير بل لقد وصف احد المواطنين نشوء هذه اللجنة انها تطبيق للمثل العامي الشهير في (صنعاء) والقائل (اذا اردت دفن قضية فلجنها) اي شكل لها (لجنة)

ونحن هنا نقول ان اللجنة تضم نخبة من الوطنيين المخلصين لقضايا شعبهم وامتهم اكانوا ممثلين عن احزابهم وتنضيماتهم او ممثلين لانفسهم ولكن ماكنا نتوقع ان تتقوقع قيادة اللجنة على نفسها هكذا وتكتفي بمؤتمر او مسيرة او مهرجان. فاين هي اللجان الفرعية في المحافظات والمناطق؟! لماذا لم نلمس لهم وجود بين صفوف المواطنين او مرافق العمل ماذا فعلوا غير المسيرات؟! ان العراق لايحتاج الى الكلام والمسيرات بل يحتاج الى السواعد التي تعرف كيف تحمل البنادق وتمسك على الزناد.

ردود المحرر القانوني

الى مدير عام الجمارك

الاخ/مدير عام الجمارك
تحية طيبة

جاء الى مبنى الصحيفة كل من المواطن احمد سيف قائد وناصر حسين البلالي يشكوان من سوء المعاملة في ادارة الجمارك وتعقيدها .. مفاد شكواهم:

بانه تم شراء كمية من التفاح من نشطون بطريقة رسمية مرورا بكل الاجراءات الجمركية ومنها دفع الضرائب الجمركية، وذلك كما توضحه الدائرة القانونية في جمارك عدن حيث اكدت على استلام ضريبة التفاح في رسالة رسمية موجهه من الاخ احمد صالح مثنى «مدير دائرة الشؤون القانونية» ومن الاخ نورالدين البدح نائب المدير لشؤون الرقابة والضابطة الجمركية مبينا فيها ارقام السندات التي تم الاستلام بواسطتها وارقامها ٣٦٢٣٦٤ و ٣٦٢٣٦٥ و ٣٦٢٣٦٦ و ٣٦٢٣١٧ بتاريخ ١٩٩٠/١٢/١٧م وبالرغم من ذلك الا ان ادارة مكافحة التهريب قد اعتبرت ذلك مهربا والى حد الان وقيمة التفاح مازالت محجوزة في ادارة مكافحة التهريب

صوت العمال: نرى ان حجز المبلغ وكذا الغرامة المراد فرضها غير قانونية، وبحوزتنا الوثائق التي تدل على ان البضاعة قد دخلت بطريقة شرعية وتاكيدات لاتدع مجالا للشك في صحة الشكوى المقدمة.

عليه نطالبكم بالوقوف امام هذه المشكلة واتخاذ الاجراءات اللازمة وفقا للتسهيلات الجمركية التي من شانها وضع حد للتلاعب من قبل بعض الاشخاص الذين يتعمدون خلق الصعوبات والعراقيل لغرض ما في انفسهم.

الله ولي التوفيق.

الاخ/رئيس قسم المباني/مديرية الشعب

تحية طيبة

تقدم مواطنان من منطقة الخيسة - مديرية الشعب محافظة عدن عن جميع الصيادين في نفس المنطقة بشكوى الى صحيفة صوت العمال يفيدون فيها:- بانهم يعيشون في منطقة تقع على شاطىء البحر تدعى منطقة (البربرية - خلف الخيسة وقد قاموا ببناء «مصلى» لاداء فرائضهم الدينية جماعة اجبرهم على ذلك بعدهم عن المناطق التي تتواجد فيها «مساجد» وكون عملهم دائما في البحر فقد هموا ببناء ذلك المصلى ليؤدوا فرائضهم ثم يعودون الى عملهم لكسب لقمة العيش الضرورية فالى جانب مخاطر البحر التي يواجهونها ومتاعبه فانهم يقولون بانهم واجهوا ايضا متاعب اخرى عندما فوجئوا باشخاص يقومون بتحطيم «المصلى الصغير» وعندما تم سؤالهم من هي الجهة المرسلة لهم قالوا بانهم مرسلون من قبل بلدية العاصمة وفق توجيه صادر منكم في تاريخ ٩١/١/١٩م:

فتوجهوا برسالة الى وزارة الاوقاف والارشاد وعن نائب وزير الاوقاف والارشاد كانت الافادة بانه لامانع من قيامهم ببناء مصلى صغير لاغراض العبادة.

صوت العمال:

وبدورنا نناشدكم بالوقوف معهم وتكرمكم بمنحهم ترخيص لبناء مصلى اخر لغرض العبادة حيث وان الارض التي تم البناء عليها مسبقا والتي ينوون البناء عليها حاليا غير مخططة ويرجى تكرمكم بالتعقيب حول الموضوع.

لن نغفر لكم ..!!

● الجريمة الشنعاء التي ارتكبها المجرمون السفاحون من القتلة الامريكيين وحلفائهم الصهاينة واذنابهم الرجعيين التي اهتز لها العالم ماهي الا جريمة واحدة من سلسلة الجرائم التي تتكرر كل يوم على اجساد الملايين من ابناء شعبنا العراقي البطل، منذ اليوم الاول للعدوان ١٧ يناير وهاهو قد مر شهر واسبوع والعراقيون يزدادون صمودا واستبسال، والقتلة يزدادون غيظا ووحشية، ونحن العرب نكتفي بالهتاف والشجب وحينا اخر بالدموع

● ان جريمة ضرب ملجا (العامرية) صورة مكررة لضرب المخيمات للاجئين الفلسطينيين في لبنان والجنوب وصورة واضحة للغرب الذي يدعي الديمقراطية، ويتشدق بالحرية والسلام.

● والسؤال هو اين الامم المتحدة ؟! اين مجلس الامن الدولي؟! اين قوى السلام؟! اين ضمير العالم؟!

الا اننا نعلن لكم جميعا. لن نغفر لكم .. لن نغفر لكم يامن قتلتم ابناء شعبنا العراقي بالسلاح او المال او الصمت !!

كفاح علي حزاد

بأقلام القراء

انهم يفترون على الوحدة!!

ارتفاع الاسعار تضخم الجهاز الاداري، غياب النظام والرقابة شيوع البيروقراطية والتسيب انفلات السوق المحلية الحوادث المخلة بالامن وغيرها من المظاهر التي اصبحت اكثر وضوحا في المجتمع اليمني بعد قيام الجمهورية اليمنية وهي لاشك قضايا تشترك فيها اطراف كثيرة وفي المقدمة (الحكومة) ولكن ليس الى الحد الذي يجعل البعض يحمل الدولة الوليدة السبب في كل هذه القضايا ولهم في ذلك (مآرب اخرى).. ومع هذا فان عددا من مواطنينا البسطاء يقعون تحت هذه الادعاءات المغرضة دون ان يدركوا ان هذه القضايا كانت موجودة والذي حدث انه بعد الوحدة تراكم الخطا مع الخطا فكان اكثر بروزا ربما لان السلب في حياتنا اكثر من الايجاب وربما لان الخبيث يطغى على الطيب!

ولكن كل هذا ليس مبررا كافيا لان نحمل دولة الوحدة مالا ذنب لها ؟من ارتفاع الاسعار الى اخلال بنظام المرور).. فجميعنا نتحمل المسؤولية قيادة وجماهير والاصلاح الحقيقي يبدا من القيادة السياسية نفسها ومن الجهاز الحكومي ثم الجماهير وهذا هو الضمان الحقيقي لقوة وصلابة جمهوريتنا الفتية.. وكفى افتراء عليها ايها المفترون!!

الدستور، المرأة، العدوان في المساجد

وتحولت بيوت الله من مساجد للعبادة والوعظ والارشاد الى منابر للدعاة واوكار لجماعات ودور فتوى في كل شيء والافضع من ذلك ان تتحول الى منابر للشتم والسباب واللعن، لكل من يخالف ذاك الراعية او الخطيب

واخر ماشهدته مساجدنا في الفترة الاخيرة جملة منظمة تستهدف الاخلال بالامن وشق الصف وتتمثل تلك الحملة الشعواء بالخطب والدعوات التحريضية ضد الاستفتاء على الدستور باعتباره خارج عن الشريعة وعن الدين، وعن الاخلاق، وعن الاعراف..الخ وانه من صنع الشيوعيين والعلمانيين ورغم انهم يقولون هذا بحرية وديمقراطية وهم يعلمون انهم يحتمون بحماية الدستور.

وترتبط هذه القضية بالموقف من (المراة) حيث بلغت حملتهم الظلامية اشدها حتى لقد سمعت احد الخطباء يقول (ان سفور المراة هو الذي اضاع فلسطين نتيجة لغضبة الله علينا) وحين قلت له: ولكنكم فرضتم الحجاب منذ سنوات ولم تعد فلسطين ولا انهزم المجاهدون الافغان..) فما كان منه الا ان قال لي: انت واحد من اتباع الشيطان ولن ارد عليك!!

واخر ما انتجت عبقريات دعاتنا الافاضل بعد العدوان الامريكي على العراق قالوا: ان العراق اعتدى على الكويت والله قد شرع رد العدوان بعدوان!! ولما وجدوا ان الشعب بكل فئاته مع العراق قالوا: اكثروا من القنوت وادعوا الله ان ينصر المسلمين!!

عبدالكريم المعيقي

نصر من الله..

محمد ناصر احمد

رصيدكم في ابوك تقاسموه اسهم

ايضا (وحاء) استلم ... وسل سهمه مقدم
يافهد خنت الوطن ... وبعت الماء من زمزم
البوش يحمي الحرم ... هل انته بالله مسلم
وانت غزيت العراق ... يافاء باتندم
العرش بيصبح خيم ... والعذب يا (فاء) علقم
البوش وانجلترا في ... الخليج بحلم
لابد ماينهزم ... من يد قائد مخضرم
صدام معروف والكل ... به يعلم
في الحرب خطة رسم ... تحطيط حربي منظم
صدام ارمي وفي ... الاعداء لاترحم
وخوض بين الامم ... واروي الارض بالدم

واحزم امورك تراه ... الشعوب تزرجم
نشتي سقوط الظلم ... الشعب ثائر مصمم
ولقن البوش دروس ... قاسي جم
الدرس فعله عدم ... تصبح دياره صحم
يوم الهزاهز شعيل ... نيران تتلاطم
فيها العراقي قدم ... وراه جيش العرمرم
صدام نحن معك ... نموت او نسلم
احميه هذا العلم ... والويل يامن تقدم
واسقيه كاس الوبال ... ورشحه بالدم
والموت بايستلم ... ومورده في جهنم
نصر من الله ان ... الله هو يعلم
ذي اوجدك من عدم ... من طين حوى وادم

(حاء) خنت الوطن ... اصبحت مستسلم
بعت كل القيم ... واصبحت خائن ومجرم
ت (حاء) الذي ... لبيعكم اقدم
ونجرس والتزم ... تمر قوات من ثم
قناة السويس ... وبيعكم قد تم
(وحاء) ابتسم ... لانه في البيع مهتم
لة مدبر ... وبالحيل مبرم
رة يابجم ... وانته ماعاد تفهم

وقفة مع

من اطوا لحم (ابنائهم) أطفال العراق

اذا كانت شعوبنا العربية وانظمتها الوطنية قد ادانت الرئيس المصري السابق محمد انور السادات لزيارته لاسرائيل وتوقيعه اتفاقية كامب ديفيد سيئة الصيت - مع اسرائيل.. ووصل الامر حد قطع العلاقات معه.. وعزل نظامه لسنوات .. وكانت نهايته تعكس شر مواقفه واعماله !

فما هو الحال اليوم والجريمة اكبر واعظم واشنع وانكر.. تلك التي - ارتكبها الرئيس المصري الحالي حسني مبارك بوقوفه مع العدوان الامريكي الصهيوني - الاطلسي ضد شعب عربي مسلم هو الشعب العراقي !!

فاذا كان انور السادات قد خان قضية الشعب العربي الفلسطيني.. فان حسني مبارك قد قبل بل وشارك في قتل الشعب العراقي باطفاله ونسائه وشيوخه

●● نعم انها لجريمة شنعاء يرتكبها الرئيس المصري حسني مبارك بوقوفه المخزي مع الجريمة الامريكية الصهيونية الاطلسية التي يرتكبونها اليوم ضد الشعب العراقي

●● كان يمكننا ان نعفيه من مسئولية قبوله مبدأ التدخل الامريكي في شؤون العرب اثر الاجتياح العراقي للكويت رغم انه كان البساط الذي دخلت عليه امريكا وحليفاتها الى المنطقة تحت مبرر الوقوف مع الشعب الكويتي وحقه في العيش في دولته المستقلة بانسحاب العراق منها !!

●● كان يمكننا أن نعفيه من اثار تورطه في ارسال الضباط والجنود المصريين ليقفوا في صف وخندق واحد مع الجنود الامريكيين والاسرائيليين وغيرهم من قوات البلدان الاستعمارية تحت مبرر انها ذهبت (للدفاع عن الاراضي السعودية) - كما قيل حينها !!

كان يمكننا ان نعفيه من استمرارية تقيده وعشقه للاتفاقية - سيئة الصيت - المشهورة باتفاقية - كامب ديفيد - ونعطية التبريرات لذلك

وكان يمكننا ان نعفيه من مهادنته للعدوان الصهيوني اليومي على الشعب الفلسطيني داخل الاراضي الفلسطينية المحتلة

كان يمكننا ان نعفيه ونبرر له العديد من الاخطاء والمواقف السياسية التي اتخذها على مستوى الشارع المصري وعلى المستوى القومي والعالمي

كان يمكننا ان نعفيه من الممارسة اللااخلاقية التي مارسها بتكليف عدد من زبانية وخدام السلطة المتواجدين داخل الصحافة الحكومية المصرية بشن حملات اعلامية على الشعوب العربية والحكام الوطنيين الذين عارضوا مواقفه النكرة المؤيدة للحرب العدوانية ضد شعب العراق

لكننا بالطبع لايمكن ان نعفيه من قبوله بل ومشاركته في جريمة قتل الاطفال والنساء والشيوخ العراقيين لمجرد استلامه المقابل - عدا ونقدا بالدولار من امريكا وحليفاتها لتخفيف عبء الديون التي تعاني منها مصر !

●● نعم لقد استلم الرئيس المصري بالدولار الامريكي قيمة «دية» القتلى من اطفال وشيوخ ونساء العراق الشقيق العربي والمسلم.. كما استلم سلفه السادات قيمة شعب فلسطين وارض فلسطين !!

●● وياله من ثمن بخس باع به رئيس مصر ارواح اطفاله ونسائه وشيوخه من ابناء العراق الشقيق

والتاريخ لن ينسى.. كما انه لن يرحمه.. وسيعلم الظالمون اي منقلب سينقلبون

ولا اجد الا ان اكرر قول الله سبحانه وتعالى في كتابه الحكيم: «ولاتجسسوا ولايغتب بعضكم بعضا أيحب احدكم ان ياكل لحم اخيه ميتاً فكرهتموه..»

صدق الله العظيم

محمد قاسم نعمان

من فضائح القضاء !!

في سجن صنعاء: أخ واخته يقضيان في السجن اعواماً بتهمة الاختلاء !!

القاضي: هل تكذبونني وتصدقون الطبيب..؟!

اثناء نزول عدد من المسؤولين مؤخرا الى احد السجون في صنعاء تبين ان هناك شاب قال انه مسجون منذ اعوام وان التهمة الموجهة اليه هي الاختلاء، كما تبين ان من اختلى بها هي اخته وانها هي ايضا موجودة في السجن منذ اعوام.

وعند استيضاح القضية من الفتى والفتاة كل على حده تبين انهما كانا يسيران معا في الشارع عندما القي القبض عليهما ووجهت اليهما التهمة وحوكما وصدر حكم بسجنهما في السجن معاً.

ولاجراء مزيد من الاستيضاح في الامر ولمعرفة ان كانت هناك حقائق غائبه عن هذا الامر الغريب تم عرض الفتاة على طبيب اكد في تقريره عذرية الفتاة.

وعند اللقاء بالقاضي الذي اصدر حكمه بسجن الاخ واخته والاسس التي استند اليها في ادانته لهما خاصة وان الطبيب بين عذرية الفتاة اضافة الى ان المتهمين هما اخوين قال القاضي، هل تكذبوني انا وتصدقون الطبيب!!

ومواطن يسجن ٧ سنوات والسبب ٥ ريالات

وفي السجن وجد رجل مسن مختل العقل تبين انه نزيل فيه منذ سبعة اعوام ايضا وبدون ان توجه اليه تهمة محددة او يفتح له ملف الامر الذي ادى به الى الجنون ومع ذلك بقى في السجن لعدم وجود من يأمر باخراجه او يتابع له قضيته وربما لعدم معرفة اهله واقربائه بوجوده في السجن منذ سبعة اعوام. وعند استيضاح الاخوة المسؤولين عن سبب ايداعه السجن تبين ايضا ان الرجل اختلف مع بائعة خبز «ملوج» في السوق حيث اشترى منها الخبز ووضع قيمته البالغة خمسة قروش في موضع النقود دون ان تراه فتشاجرت معه واقتيدا الاثنان الى قسم الشرطة حيث امر المناوب والذي كان قد انهى نوبته بارساله الى السجن وهناك مكث الرجل لسبعة اعوام دون ان يدري به احد واصيب بالجنون لسجنه بدون تهمة او محاكمة ودون ان يتذكره احد.

ومقدم يتنكر بثياب امرأة للوصول الى فتاة!

ومؤخراً اكتشف احد العسكريين وهو برتبة مقدم اثناء محاولته اغتصاب فتاة كانت قد ادخلت الى السجن مؤخرا.

فقد عمل المقدم على اخفاء شخصيته بأن لبس ثياب نسوية تمكنه من البقاء في قسم النساء التابع للسجن وبصورة لا تثير الشبهة فيه.

واثناء محادثته للفتاة واقترابه منها ارتابت من امره الامر الذي جعلها تستغيث بمن حولها ليتم اكتشاف المعتدي فيجدونه شخص عسكري برتبة «مقدم».

جهود يجب ان تستمر للمسؤولين

ان جملة القضايا التي تتكشف للجان وللمسؤولين الذين ينزلون الى السجون تبين حجم المآسي التي تعيشها حالات عديدة ما كان يمكن ان تنتهي لولا الجهود التي تبذل اليوم من قبل العديد من الجهات المسؤولية بالرغم من عدم تقبل البعض لهذه الجهود وعملهم على وادها من خلال استمرار ممارسات مناقضة لها.

ان ذلك لا يعني ان سجوننا قد خلت من افراد سجنوا بدون تهم او محاكمة فلا زالت العديد من السجون بحاجة الى نزول دائم وتقص مستمر بهدف الكشف عن اوضاعها وحالات افرادها وقانونية سجن النزلاء وبقائهم فيها وكذا التحقيق مع اي فرد استغل وظيفته في امتهان كرامة وانسانية الانسان.

قليل من الاخلاق ياهؤلاء !

● دابت بعض الصحف، بل وبعض الاقلام في الآونة الأخيرة، - ولازالت في هذا المنحى، تستغل المناخ الديمقراطي، الذي بدأ يترسخ في بلادنا، نتاج الوحدة اليمنية وأحد أعمدتها وأركانها الرئيسية.. حيث غدونا نقرأ في هذه الصحف.. كتابات رخيصة تخلو من قواعد الاداب والأخلاق وأعراف الكتابة.. بل والادهى من ذلك، فهم حرية الرأي والرأي الآخر بـ (المغلوط بل وبالمقلوب)

● ففي أحيان كثيرة - ويبدو إنها قد أصبحت عادة - في هذه الصحف وكتابات بعض الاقلام فيها ومن خارجها أيضا نقرأ كتابات باسلوب ممقوت ومحشو بالفاظ سوقية ونابية وبلهجة تنم عن ان كاتبها لم يتعلم بعد أبجديات الأخلاق وفن الكتابة واحترام قدسيتها.. أضف الى ان الصحف التي تنشر مثل هذه الكتابات تثير الشبهات ولا تختلف كثيراً عن تلك التي ننعتها أيام الاستعمار بـ (الصحف الصفراء)!

● إنه لمن المؤسف والمخجل معاً.. أن يستغل المناخ الديمقراطي في بلادنا على هذا النحو، و، وبماذا.. باسلوب (الشتائم) و (التقاذف) بالفاظ بذيئة، فنرى (فلان) يرد على (علان) بتعابير شوارعية وباسلوب مبتذل بل ويصل الأمر أحياناً حد الطعن في الشخصية والكرامة، الذي يعاقب عليها القانون!

● ندعو بقلب صادق هؤلاء.. الى تجنب مثل هذا السلوك في الكتابة، واحترام قدسية الصحافة وحرية التعبير والتعامل مع الرأي والرأي الآخر، بأقتدار وشرف وعيب العيب أن تستغل الديمقراطية.. لتحقيق أهداف وتصفية الحسابات وقلة الاخلاق ياهؤلاء!

عبدالله دكيم

هذا رأيهم يرفضون توجيهات الاطر العليا..!

يبدو ان بعض الجهات الحكومية ترى من نفسها مقاطعة خاصة بمن يديرونها وان العاملين والموظفين فيها هم ادوات خاصة لاستخدامات تحقق رغبات واوامر المسؤولين فيها واي رفض لتوجيهات من قبل اي عامل او موظف فمصيره الشارع والتجويع. والا فما معنى ان ترفض جهة من هذه الجهات التوجيهات الصادرة من الاطر الاعلى على مدى عامين كاملين بما فيها تعليمات تمت بموجب توجيهات من سكرتارية مجلس الوزراء.

الا يعني ان مثل هذه الجهات هي بحاجة الى وقفة لمعالجة اوجه القصور في الافراد القائمين عليها والذين يرون انفسهم انهم موانع امام اي توجيهات صادرة من اطرهم الاعلى ووفق التوجيهات والنظم القائمة في اجهزة الدولة بكاملها. وفي هذه الوقفة لابد من معالجة الخلخلة القائمة في اسلوب عمل مثل هذه الجهات والتي تجعل من عامل فيها يظل لعامين كاملين يتابع قضيته فيتعرض للاسفاف والقهر والطرد من العمل بهدف التجويع تحت حجج ومبررات لا تقوم على حيثيات اساسية ونسوق مثال واحد لقد سبق لـ«صوت العمال» ان نشرت شكوى مدرسة ظلت قرابة العاملين تتردد ما بين الجهات الرسمية المعنية لحل اشكالها القائم والمتمثل بترتيب وضعها العملي والذي اودى بها ان تتعرض الى وسائل قهر تمثلت في قطع راتبها. ثم توقيفها عن العمل برغم رفض الجهات والاطر الاعلى التي اطلعت على الحيثيات الاساسية لقضيتها ان رفضت الاسلوب المتبع ضدها ولم يكن هناك امتثال من مدير التربية والتعليم في المديرية التي تعمل فيها هذه المدرسة بل ازداد تعنتاً واعتبر ان شكواها ماسة به وانه المستهدف منها و

وفي آخر ما استجد وما رفضته ادارة التربية المذكورة هي توجيهات صادرة الشهر الجاري من الاخوة وكلاء وزارة الخدمة المدنية والاصلاح الاداري في عدن ووكيل وزارة التربية والتعليم في عدن ومساعده والقائمة على رفض الاساليب المتبعة ضد هذه المدرسة وعودتها الى عملها للتدريس في منطقة سكنها. ليس ذلك فقط فقد بينت مذكرة وكيل وزارة الخدمة المدنية جملة الرسائل والمذكرات التي رفعت من الوزارة الى الجهات المعنية والتي قالت المذكرة انها لم تجد اذان صاغية لها.

ولان من يتحمل مسؤولية التربية في تلك المديرية يرى ان الادارة فيها هي اقطاعية خاصة به فقد رفض استلام اي مذكرات من المدرسة العاملة واعادها اليها وهو يقول ساخراً «خليهم يشغلوك» ولم تجد المدرسه من طريق سوى توسيط موظف في اعادة المذكرات الى المدير والذي لازال يبحث عن مبررات جديدة تؤكد رفضه القديم العمل بالتوجيهات.

ان الاخوة المسؤولين المعنيين في وزارة التربية والتعليم مطالبون بالحسم مع الجهات والافراد الذين يرون انهم اعلى من اي توجيهات صادرة. واذا كان قد حدث مثل هذا الاسلوب في السابق فيجب ان لا يستمر وان يعرف امثال هؤلاء انهم عاملون وموظفون شأنهم شأن اي عامل اخر بالرغم من المسؤولية الملقاة على عاتقهم وهي مسؤولية في جهاز خاص بالدولة وليس في اجهزة او مكاتب خاصة بهم. وان يعرفوا ايضا ان اسلوب العمل بالاقطاعيات في جهاز الدولة انتهى ايضا

من شعر محمد سعيد جراده

أجل نحن في ساح الوغى موكب فرد
وكل قوى الطغيان فيها لنا ضد
تحاربنا مجموعة الدول التي
لها ساعد في البغي يقوى ويشتد
بنو الغرب ساموا الشرق خسفاً بقربهم
إليه خسفاً حين شط بهم بعد
لهم طمع في أرضه فصدورهم
محرقة غيظاً وأعينهم رمد
تنادوا اليه أمس بالحرب جهرة
ومذ فضحوا عادوا فأخفوا الذي يبدو

تحايلات في شراء واسعار الخردة

تعاقد تاجر اجنبي على شراء خردة حديد من بعض مؤسسات الدولة (المحطة الكهروحرارية. مصافي عدن وغيرها) باسعار مخفضة جدا تصل قيمة الطن فيها الى ستين دولاراً

التعاقد ينص على شراء خردة الحديد بينما هي في الاساس تحتوي على عدة معادن تصل قيمتها عند التصدير الى الف دولار للطن الواحد.

المعروف ان شركة يونانية كانت قد قدمت الى عدن في عام ٨٥م وقامت بشراء خردة متنوعة بسعر ٣٢ دولاراً للطن الواحد واحتوت تلك الخردة على نحاس وفضة ومعادن اخرى

المعروف ايضا إن وزارة المالية تقوم بمتابعة مثل هذه المهام وان هناك مندوبا مكلفا منها للقيام بذلك لكن الغريب في الامر ان هذا المندوب اصبح الان مرافق شخصي لتاجر يقوم بشراء حديد الخردة

مطلوب من جهات الاختصاص في الجمارك التأكد من نوعية السلعة المباعة حسب الوثائق والمستندات المصادق عليها من قبل جهات الاختصاص المعنية ومراجعة اية تحايلات بهذا الصدد

الاطفال بالذكرى... تتمة ص ١

الحاسمه والبطولية في دحر القوى النازية والفاشية على امتداد الاتحاد السوفيتي واوروبا.

وبهذه المناسبة اقيم في جمعية الصداقة اليمنية السوفيتية بعدن حفل خطابي وفني عصر يوم امس في مقر دار الصداقة اليمنية السوفيتية

مئات الجرحى... تتمة ص ١

الجدير بالذكر ان طائرات عسكرية خاصة تقوم ايضا بنقل العديد من الجرحى الى دول التحالف مباشرة وان دولاً سمحت لهذه الطائرات بالتوقف فيها للتزود بالوقود لدواعي انسانية كما ادعت البيانات الصادرة من هذه البلدان كما ان دولا اخرى تستقبل الجرحى في مستشفياتها ومن تلك الدول المانيا واسرائيل ومصر

رئيس الوزراء... تتمة ص ١

ومراعاة خصوصية مهنتهم وطلب من الامانة العامة لنقابة الصحفيين تقديم تصور متكامل حول التسكين الوظيفي للصحفيين وترتيب الاوضاع الوظيفية لهم بما يراعي خصوصية المهنة الصحفية

وقد حيت الامانة العامة للنقابة حرص الاخ رئيس مجلس الوزراء على حل مشاكل الصحفيين وتوفير سبل افضل تمكنهم من تواصل نشاطهم الصحفي ضمن مسيرة الكفاح الوطني

الحركة الوطنية... تتمة ص ١

بهدف طلب المساعدة وتزويدها بالسلاح. وافادت المصادر ان مصلح سياد بري قد وصل كينيا وبحوزته مبلغ (يقدر بـ(٧٠ مليون) دولار)

كما وصلت احد زوجات الرئيس الصومالي السابق سياد بري الى مصر وبصحبتها (٢٨) من افراد العائلة ومن الحكومة المصرية لها اللجوء السياسي

تهنئتان

● تهنىء اسرة تحرير (صوت العمال) الزميل الاستاذ الدكتور محمد علي الشهاري بمناسبة زفاف ابنته المهندسة هالة محمد علي الشهاري على المهندس علي عبدالمجيد والذي يتم اليوم.. فالف مبروك للعروسين وعقبال البكاري!

● تهنىء اسرة تحرير صوت العمال زميلهم وديع النعماني بمناسبة قدوم مولودته الجديدة التي اسماها (امينة) فالف مبروك

رأي وملاحظة

كان اسهل حل اتخذته مؤخرا هيئه الاتصالات السلكية واللاسلكية لقطع دابر أي ازدحام على خطوط الهاتف من عدن الى المحافظات الشمالية هو ايقافها الا لمن كانوا مشتركين في الاتصالات الخارجية الدولية. وهو ما كان معمولا به في السابق قبل الوحدة. ووقفت حينها «صوت العمال» ضده من منطلق سياسي كون المحافظات الشمالية جزء من الارض اليمنية وليس خارجها

وعودة الهيئة الى ما الغته سابقا قد تكون له اسباب فنية كما قد تتعذر لنا. الا ان طلبهم ان نكون مشتركين في مكالمات خارجية كي نتصل بصنعاء او تعز او غيرهما فهو امر لن يكون مقبولا

نامل ان تكون الهيئة قد فهمت القصد مما اوحينا به فتعمل على الغاء هذا الاجراء مجددا

عبدالباسط سروري

في قرية "الاشراف" ناحية العدين:

ممارسة الاضطهاد ضد المواطنين ومصادرة مواشيهم!

● قدم الى مبنى (صوت العمال) عدد من مواطني قرية «الاشراف» ناحية فرع العدين، بلواء إب يحملون رسالة تتضمن شكواهم، مما يلاقونه من اضطهاد وجور وتعسف من قبل مدير الناحية

وتفيد الشكوى، انه في الشهر الماضي، قد حدثت مشكلة بين إمراة وزوجها لكونها - اي المراة - لاترغب في استمرار العلاقة الزوجية وتريد الطلاق، ونتيجة لذلك قام الزوج باحراق الوجيم (القصب الضامر) ومن ثم اختفى من القرية.. وقد قام نائب مدير الناحية باستدعاء مواطني القرية للتحقيق معهم لمعرفة من قام بعملية الاحراق، واكد المواطنون في اقوالهم، ان الزوج هو الذي قام بذلك، فما كان من نائب المدير الا ان يطلب من المواطنين مبلغ وقدره(١٦) الف ريال مقابل اعفائهم من التهمة وعدم الزج بهم في السجن.. الا ان المواطنين رفضوا هذا الطلب، وتحركت مجموعة منهم الى المحافظة والتقوا بالأخ المحافظ والذي تكرم مشكورا باعطائهم تعليمات واضحة سلمت للاخ النائب نتيجة لعدم وجود المدير وتشير التعليمات بعدم اعتراض المواطنين الا ان المدير عند حضوره الى الناحية وجه فور وصوله رسالة الى قائد الامن المركزي معسكر الصلبة، طالبه فيها بتوجيه (اطقم) مزودة برشاشات الى قرية (الاشراف) والقيام باعتقال من وجد باعتبارهم اناس مفسدون

وفعلاً وصلت (الأطقم) بقيادة اركان حرب المعسكر ومعه مجموعة من الجنود. وعند وصولهم القرية كان المواطنون في مزارعهم. فما كان امام قائد الاطقم وجنوده الا ان يقتحموا المنازل التي لم يتواجد فيها حينها الا الاطفال والنساء لاغير، وعملوا على نهب (المواشي.. من ابقار وغيرها) وتم ايصالها الى مدير الناحية النقيب عبدالملك العمري

وتقول شكوى المواطنين، انه عند سماعهم لنبأ نهب «مواشيهم»، عادوا بذاكرتهم الى الوراء، حيث تذكروا العهد البائد وعساكر الامام وبطشهم، حيث انهم الى الآن لازالوا مطاردين في الكهوف، ولم يعودوا الى منازلهم، نتيجة لما اصابهم من خوف وهلع، حيث ذهب البعض منهم الى قيادة محافظة اب للاستنجاد بهم من هذه الاعمال غير المسئولة والمطالبة بمواشي المواطنين وعودتها اليهم خاصة بعد ان رفض مدير الناحية اعادتها الا بعد ان يتم تسليمهم ايجار تكاليف الاطقم !!

وقد طالب مواطنو قرية الاشراف (ناحية فرع العدين)، لواء اب، في شكواهم تدخل الاخ وزير الداخلية والامن ووضع حد لتصرفات افراد الامن المركزي الذي تحول من اداة لحماية المواطنين الى اداة قمع وارهاب للمواطنين، كما طالب المواطنون الاخ وزير الادارة المحلية ومحافظ اللواء بايقاف مدير الناحية ونائبه ووكيله والتحقيق معهم في كل ما يثار حولهم سواء في هذه القضية او غيرها ومحاسبتهم والافراج عن مواشي المواطنين، واعادة الامن والاستقرار لهم بما يمكنهم في عودتهم الى منازلهم !

■■ «صوت العمال»

هذه هي نص الرسالة، التي استلمتها الصحيفة من مواطني قرية الاشراف ناحية فرع العدين بلواء أب، نشرناها، كما وصلتنا.. وليست هذه المرة الاولى التي يشكو فيها المواطنون من الممارسات اللا مسئولة في ناحية فرع العدين، ولكن سبق للصحيفة ان نشرت الكثير من الهموم والشكاوى والتحقيقات الصحفية.. تناولت فيها ما يعاني منه مواطنو ناحية فرع العدين وهاهي الصحيفة تضم صوتها الى صوت هؤلاء المواطنين، لتطلب من وزير الداخلية والامن والادارة المحلية التحقيق في كل القضايا التي سبق للصحيفة ان نشرتها ومحاسبة من يقف ورائها مع جزيل التقدير والشكر

صوت العمال
تأسست في ٤ يناير ١٩٦٦م
رئيس التحرير: راجح صالح ناجي
مدير التحرير: محمد قاسم نعمان
سكرتير التحرير: عمر باوزير
عنوان الصحيفة: معلا دكه / أمام المجلس العمالي - محافظة عدن
ص.ب ٥٣٨٧ المعلا
ج.ي. ت ٤١٧٩٨ ٤٣٧٧١ فاكسميل رقم ٤٢٥٢٩
الاشتراك والتوزيع مؤسسة صوت العمال
الاعلانات يتم الاتفاق بشأنه عبر ادارة التحرير
تلفون/ ٤٣٧٧١ ٢٣٦٣
التوزيع في صنعاء: وكالة الرياني لتوزيع الصحف والمطبوعات

معلومات عن الصواريخ العراقية

الصواريخ العراقية .. الصاروخ « سكود »

- يعمل بالوقود السائل ويتم توجيهه بنظام القصور الذاتي
- تبلغ سرعته ١٥٠٠ متر في الثانية ويحتاج الى فترة اعداد للاطلاق تتراوح مابين ساعة وساعة ونصف
- المدى الأقصى للصاروخ ٢٠٠كم
- معدل دقة الاصابة واحد كم
- يمكن تسليحه برؤوس حربية تقليدية شديدة الانفجار ١٠٠٠ كجم او براس نووي تتراوح قوته الانفجارية ٤٠ الى ١٠٠ كيلوطن ذلك يعادل قوة انفجار ٢-٣ قنابل ذرية من النوع الذي القي على هيروشيما ونجزاكي ١٩٤٥م
- يستطيع حمل راس كيميائي بوزن ٥٥٥ كجم صاروخ سكود اساسا معد لحمل رؤوس نووية تكتيكية تستخدم في العمق التكتيكي لمسرح العمليات

« الصاروخ الحسين » .. ارض - ارض

- اول صاروخ محلي انتج اوائل عام ١٩٨٨م
- اطلق اول مرة في الحرب العراقية الايرانية - ٢٩ فبراير ٨٨م على هدف ايراني يبلغ مداه ٥٠٠ كم
- المراقبون الاجانب يجمعون على انه تطوير للصاروخ سكود
- مجلة (اي دي ار) ترى ان العراق خفض وزن الراس الحربي من ١٠٠٠ - ١٢٥ كيلوجرام وهذا زاد المدى الى ٦٠٠ كيلومتر
- تقرير معهد (جافي) يشير انه تم تخفيض وزن الراس الحربي الى ٣٠٠ كيلوجرام وزيادة قدرة قوة الدفع وتشير بعض الدلائل ان معدل دقة اصابة الصاروخ ٥٠٠ متر وان سرعته تبلغ ١.٥ ماك . ماك معدل سرعة الصوت
- يستطيع الصاروخ حمل رؤوس تقليدية . كيماوية . نووية
- عدد منصات الاطلاق غير معروفة . وتقدر جريدة الحياة ١٢/٤/١٩م لهذه الاعداد في ٥٠ منصة مع ٤٠٠ صاروخ

« الصاروخ العباس » .. ارض - ارض

- من الطراز الثاني الذي طوره العراق قبل نهاية الحرب
- بعض التكهنات تقول انه تطوير اخر للصاروخ سكود
- مجلة (اي دي ار) ترى انه تم تطويره عن طريق اضافة مرحلة صاروخية دافعة اخرى اخذت من الصاروخ (سكود) اي ان ثلاثة صواريخ سكود يمكن من خلالها تصنيع صاروخين من طراز العباس
- وترى انه نتج بعد اضافة مرحلة اضافية جديدة كاملة على الصاروخ (الحسين) مما ادى من زيادة المدى حتى ٨٥٠ كم مع الاحتفاظ بالراس الحربي الذي يبلغ ١٠٠ كيلوجرام
- معدل دقة الاصابة بـ ٣٠٠ متر . ويقدر عدد المنصات ٥٠ منصة مع نحو ٤٠٠ صاروخ

الصاروخ البرق

- لدى العراق منذ سنوات وهو في الاساس صاروخ سوفيتي (ارض - جو) سام ٣ تم تحويله الى صاروخ ارض - ارض لاستخدامه في مجال القصف التكتيكي
- يصل مداه الى ١٠٠ كيلومتر
- تم الاستفادة منه لقصف الاهداف الحيوية الدقيقة لان معدل دقة اصابته لايزيد عن ٥٠ - ١٠٠ متر ويرجع ذلك الى نظام التوجيه الراداري
- وزن راسه الحربي ١٠٠ كيلوجرام

الصاروخ العابد .. وتموز (١)

- في ٧ ديسمبر ٨٧م اطلق صاروخ معد للاستخدامات الفضائية ويسمى العابد . وهو قادر على حمل قمر صناعي . ويتالف الصاروخ من ثلاث مراحل
- يبلغ طوله ١٤.٥ متر
- وزنه ٤٨ طنا
- صاروخ العابد هو النموذج الفضائي للصاروخ (تموز - ١)
- وهو صاروخ بلاستيكي يصل مداه الى ١٨٥٠ كيلومتر
- وزن راسه الحربي ١٠٠٠ كيلوجرام . الامر الذي يضعه في فئة الصواريخ الاستراتيجية الوسيطة

(من المتوقع ان يدفع العراق قمرا صناعيا خلال عام ٩٠-٩١م مما يعني وصول الصاروخ تموز - ١ الخدمة العملية ويشكل بذلك اضافة نوعية للدرع الاستراتيجي النووي)

الجدير بالذكر ان وسائل الاعلام المختلفة قد نشرت مؤخرا اخبارا عن تطوير العراق لصواريخ جديدة . هي طيرا ابابيل والحجارة التي لن يعرف بعد عن خصائصها القتالية وان كانت قد اشارت انها تاتي في اطار التطوير المستمر للترسانة الصاروخية العراقية

الصاروخ اسكارب .. (اس اس ٢١)

- يعمل بالوقود الصلب مع مفعول اسرع واكثر اعتمادية من الصاروخ سكود
- تبلغ نسبة الخطا في الاصابة ٣٠ متر عند المدى الاقصى البالغ ١٢٠ كيلو مترا
- الى جانب ذلك ان العراق يمتلك ترسانة ضخمة من الصواريخ فروغ غير الموجهة والتي كما يذكر بان العراق قد ادخل عليه بعض التحسينات لتطويره

نقلاً عن الزميلة ٢٦ سبتمبر

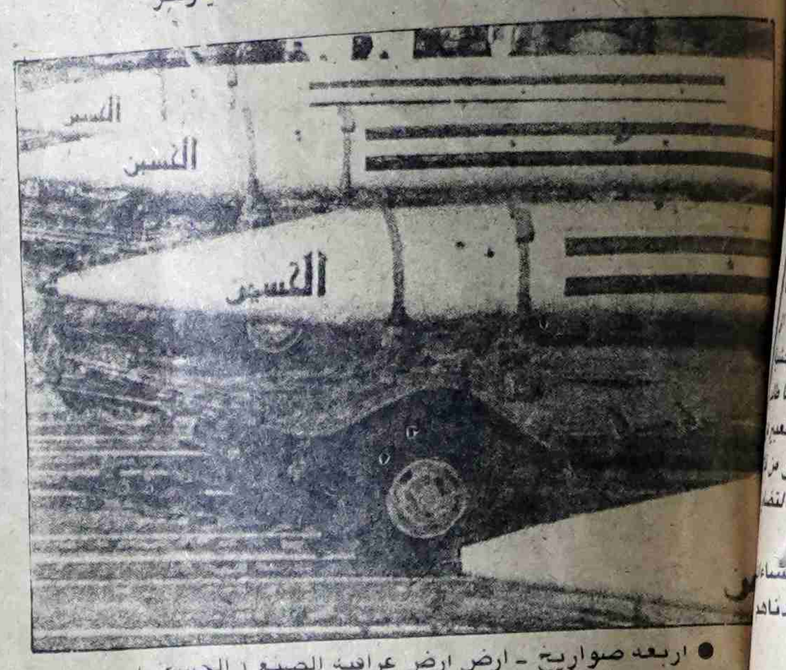

● اربعة صواريخ - ارض ارض عراقية الصنع (الحسين)

ادة النفط تتعقب :

كافأة التي صُرفت .. استهدفت تشجيع الكادر اليمني

مصدر مسئول في نفط والثروات المعدنية نشرته بعض الصحف من تلفيق وكلام غير لاتتفق مع اخلاقيات صحافة ويفتقر الى ية حيث ذكرت هذه بان احدى الشركات فعت مبلغ (ثلاثمائة) كمكافاة توقيع نه تم توزيعها ين والمقربين ونوهت صحف الاخرى بانه مبلغ (مائتين الف دولار) لاحدى المؤسسات كعمولة (كميشن) وغير ذلك من الوقائع غير الصحيحة .. الوزارة تؤكد بان مانشر في هذه الصحف غير صحيح البتة . والصحيح ان مبلغا يعادل (ثلاثمائة الف دولار) اعتمد صرفه من قبل القيادة التنفيذية العليا وتم الصرف منه للعاملين الذين اشتركوا في التفاوض وانجاز اتفاقيات المشاركة في الانتاج في منطقة شبوه والبحر الاحمر ووفروا للدولة ملايين الدولارات التي كانت تدفع للخبراء الاجانب كاتعاب . وان هذ المكافاة قد تم صرفها ضمن خطة الدولة والوزارة على وجه الخصوص في بناء وتشجيع الكادر اليمني الكفء وفي طريق الاستغناء عن الخبرات الاجنبية . كما اكد المصدر المسئول ان المنح والمساهمات الاخرى التي تدفعها الشركات المتعاقدة بموجب اتفاقيات المشاركة في الانتاج المصادق عليها بقوانين تورد الى حساب خاص لدى البنك المركزي اليمني وتدخل خزينة الدولة مباشرة ولايتم التصرف بها الا وفقاً للقوانين والانظمة النافذة..

هذا وقد صرح المصدر المسئول بان الوزارة تحتفظ بحقها في مقاضاة الصحف التي اثارت جماهير القراء واستفزت مشاعر الموظفين بنشرها وقائع غير سليمة والتي تدخل تحت طائلة القانون في حالة صحتها .

كما شدد المسئول على انه يتوجب على جميع الصحف التي تبادر على نشر مواضيع متعلقة بالوزارة ان تتصل بالمسئولين فيها للتاكد من صحة الوقائع المزمع الكتابة عنها حفاظا على المصلحة العامة للوطن ..

هنئة

تهنىء الاختان رضية قائد وفوزية قائد وجميع الاهل والاصدقاء اختهم الشابة ماجدة قائد بمناسبة زفافها الميمون على الشاب نيازي مصطفى فالف مبروك وعقبال البكارى

وظائف شاغرة

مجموعة

هائل سعيد انعم وشركاه

علن مكتب العمل والتدريب المهني ء تعز عن وجود عدد من الوظائف شاغرة لدى مجموعة شركات هائل سعيد انعم وشركاه - الادارة العامة ارة الصناعية وهي كالتالي:

- مشرف فني ٤.
- مهندس قسم الكهرباء ترونات ١٣.
- مهندسين صيانة ميكانيكية ٥٢.
- مدير انتاج البان ١.
- مدير اداري ٣.
- مهندسين كهربائيين ٧.
- مشرف انتاج منظفات صوابين ٢.
- محاسبين تكاليف ٤.
- سكرتارين اختزال ٥
- مهندسين زراعة وقاية ١.
- اخصائي مشتريات خارجية ٣.
- مهندس زراعة مدير فني ١.
- مهندس زراعة تربية حيوانية ١.
- مهندس زراعة قسم بيطرة ١.
- مهندس زراعة ميكنه زراعية ١.
- مشرف زراعي حقول موز ٣.
- فني طباعة فيلكستو ١.
- مدير انتاج الاغلفة الورقية ١.
- مشرف انتاج طباعه ٣.
- مهندس صيانة مطابع ٣
- فني طباعة اوفست / جرافيور ٧.
- مسؤولي امن صناعي ٨.
- ٢٣- مدير مشاريع ٢.
- ٢٤- مراقبين ماليين ١٠
- ٢٥- مراقبين تسويق ١٠.
- ٢٦- محاسبين ماليين ١٠
- ٢٧- مبرمج كمبيوتر ٣
- ٢٨- مسؤول مخازن انتاج وموادخام ٥
- ٢٩- مدير رقابة انتاج وتخطيط ٥.
- ٣٠- مدير رقابة جوده ٥.
- ٣١- كيميائيين ٧.
- ٣٢- مسؤول تدريب ٦.
- ٣٣- ويشترط في المتقدم ما يلي:

١- ان يكون يمني الجنسية وحاصلا على البطاقة الشخصية او العائلية.

٢- ان يكون محددا موقفه من خدمة الدفاع الوطني.

٣- ان يكون حاصلا على مؤهل مناسب وخبرة لا تقل عن ٣ سنوات.

فعلى من يرى في نفسه الرغبة وتتوفر فيه الشروط المطلوبة. عليه التقدم الى المكتب اثناء الدوام الرسمي.

اعلان تأجير دور عرض سينمائية في م/ شبوه

١- تعلن المؤسسة العامة للمسرح والسينما عن رغبتها في تاجير داري العرض السينمائية التالية

- سينما عتق م شبوه
- سينما بيحان م شبوه

٢- يمكن للراغبين في استئجار الدارين المذكورين اعلاه. التقدم بطلباتهم كتابيا من نسخة واحدة اصلية باسم الاخ / المدير العام للمؤسسة العامة للمسرح والسينما والصاق طابع مالي (دمغة) فئة مئة فلس. ومرفقة بالاستمارة الخاصة بالاستئجار على ان توضع في ظروف مختومة حاملة العبارة التالية (استئجار دور عرض محافظة شبوه) في موعد اقصاه الثانية عشرة من يوم الاحد الموافق ١٠ ملاس ٩١م. وسوف يرفض اي طلب يقدم بعد هذا الموعد.

٣- على الراغبين في استئجار داري العرض المشار اليها اعلاه الحصول على استمارة طلب التاجير مع شروط التاجير من دائرة الاحصاء والتخطيط في المؤسسة (فرع - عدن) خلال اوقات الدوام الرسمي مقابل رسم رمزي وقدره ١٥ (خمسة عشر دينارا فقط)

٤- للحصول على شروط التاجير يمكن للمتقدمين مراجعة دائرة الاحصاء والتخطيط في ادارة المؤسسة فرع - عدن للحصول على اية معلومات اضافية. كما يمكنهم معاينة داري العرض المشار اليها اعلاه خلال اوقات الدوام الرسمي في محافظة شبوه.

٥- تبقى العروض سارية المفعول لمدة (٩٠) يوما اعتباراً من تاريخ انتهاء تقديم الطلبات

ادارة المؤسسة العامة للمسرح والسينما فرع - عدن