... الادارة، مدير مصنع السجائر والكبريت لـ «صوت العمال»:

استقرار التمويني الحالي للسجائر، سببه توفر المواد الخام واستجلاب قطع الغيار وقلة الاجتماعات وعدم التدخل في عمل الإدارة

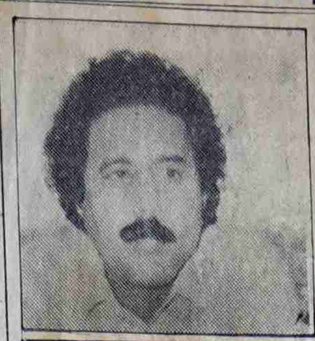

استنهض مصنع السجائر والكبريت من اوضاعه المتردية، والتي عاشها، وعانى منها كل مدمني التدخين قبل فترة، والتي كان من نتائجها، قرار مجلس الوزراء رقم (١٩٩) لعام ٩٠ برفع مساهمة القطاع الخاص الى ٦٠٪.

وخلال هذه الايام يشهد السوق استقراراً تموينياً كبيراً في هذه السلعة .. ماذا جرى .. وكيف حلت المشكلة؟

الاخ سالم عبدالرحمن العماري رئيس مجلس الادارة مدير عام المصنع .. الذي التقيناه وتحدثنا معه حول هذه القضايا .. اجاب على العديد من هذه التساؤلات .. وهانحن ندعو اعزائنا القراء متابعة تفاصيل هذا اللقاء.

تقليص مساهمة الدولة في رأسمال المصنع ورفعها للقطاع الخاص بنسبة ٦٠٪

● ماهي الاسباب التي ادت الى استقرار تموين السجائر في السوق الآن؟

- مدير المصنع: توفر المواد الخام، مع امكانية استجلاب قطع الغيار الضرورية في اوقات قصيرة اضافة الى اننا كادارة وجدنا الوقت الكافي لادارة عملنا.

● كيف عن النقطة الاخيرة؟

- قال قلة الاجتماعات المفروضة علينا، والتدخلات في عملنا كادارة من قبل عدد من الجهات.

● هذه الاسباب اعلاه .. لماذا لم تتحقق في السابق وماهي العوائق التي حالت دون تنفيذها؟

- خلال عام ١٩٩٠ .. كانت هذه العوامل سبباً رئيسياً في قلة الانتاج وتدني نسبته.

● لماذا؟

- بسبب عدم توفر العملة الصعبة للاستيراد وكانت هذه المشكلة ايضا عائقاً دون استجلاب بعض قطع الغيار بصورة سريعة.

اضافة الى النقطة الثالثة المشار اليها انفاً كانت تاخذ وقتا من عمل الادارة وتفكيرها.

● هناك قراراً لمجلس الوزراء .. برفع مساهمة القطاع الخاص للتغلب على زيادة راسمال المصنع، ماذا تم بشأن هذا القرار، وماذا عملتم كادارة لتشغيل المصنع وتخطيه لمشكلة تدني الانتاج؟

- بالنسبة للشطر الاول من السؤال فقد اصدر الاخ وزير الصناعة قراراً بتشكيل لجنة برئاسة الاخ سالم باصبرين وكيل فرع الوزارة بعدن، للتفاوض مع القطاع الخاص المساهم للتوصل الى صيغة نهائية لاعداد الاتفاقية المعدلة والنظام الاساسي للشركة، وباشرت اللجنة عملها وقطعت شوطاً في انجاز المهمة الموكلة لها.

علماً بان قرار مجلس الوزراء رقم (١٩٩) لعام ١٩٩٠ .. والذي شكلت على ضوئه اللجنة قد نص على:

ان تكون مساهمة القطاع الخاص المساهم ٦٠٪ ومساهمة الدولة ٤٠٪.

اما بالنسبة للشطر الثاني من السؤال قال الاخ رئيس مجلس الادارة المدير العام انه من جانبنا كادارة وللتغلب على مشكلة السيولة التي عانينا منها سابقا، والتي بدات تظهر في بداية عام ١٩٩٠، قمنا باخذ قروض وتسهيلات ائتمانية من عدد من الجهات ساعدتنا للتغلب على مشكلة السيولة الى حد ما.

● هل زيادة نسبة القطاع الخاص مقتصرة على القطاع الخاص المساهم ام القطاع الخاص عموماً؟

- الزيادة المحددة هنا اقتصرت على القطاع الخاص المساهم حاليا في الشركة.

● هناك عروض للمساهمة من آخرين ماذا عنها؟

- صحيح هناك طلبات مساهمة قدمت من آخرين .. لكن هذا الامر لا يقره مجلس ادارة الشركة، وانما تقره الدولة كما ان اتفاقية تاسيس الشركة قد نصت على ان الاولوية، تكون للقطاع الخاص المساهم، اذا كانت الدولة هي المتنازلة، والعكس تماماً اذا كان القطاع الخاص المساهم هو المتنازل. وبالتالي اتخذ القرار استناداً الى ما نصت عليه اتفاقية التاسيس.

● ماذا عن الانتاج الحالي واستقرار السوق مقارنة بما كان عليه الحال وقت الازمة؟

- بلغ انتاجنا خلال شهري يناير /فبراير/ ١٩٩١ (١٢٩٠٠) كرتون (ردفان، وبال مال) و(١١٢٠٠) كرتون ردفان وبال مال على التوالي .. الكرتون: (١٠) الف حبه.

بينما كان انتاجنا كمتوسط للانتاج الشهري خلال عام ١٩٩٠، (٧) الف كرتون فقط.

● ماذا عن المخزون من المواد الخام بما يضمن استقرار السوق من هذه السلعة؟

- استطيع القول اننا لازلنا في حاجة الى دعم مالي لنحقق ضمان توفر المواد الخام، بشكل مستقر، وكذا شراء الالات الجديدة اللازمة، لتحقيق معدلات انتاجية للحفاظ على المستوى الانتاجي الحالي، وتحقيق الزيادة التي نطمح اليها.

● قبل فترة شكت ادارة المصنع من قدم الالآت فهل هناك معالجة لهذه المشكلة، كمعالجتكم لمشكلة قطع الغيار؟

- في حدود ما توفر لنا من امكانيات مالية، قمنا بالتعاقد على شراء بعض الالات الاساسية في صناعة السجائر، سيتم تركيبها وتشغيلها خلال هذا العام، الا ان الوضع الحالي الذي يعيشه المصنع في حاجة الى استبدال مجموعة اكبر من الالات .. وهذا سيتم تحقيقه عند توفر الموارد المالية اللازمة.

● وكيف ستحصلون على هذه الموارد للتحديث؟

- في الوقت الحاضر، وعلى ضوء قرار تعلية راسمال الشركة، ستوفر هذه المبالغ من خلال زيادة مساهمة القطاع الخاص!

● وهل قضية رفع مساهمة القطاع الخاص ستاثر على وضعية الايدي العاملة في المصنع من حيث العدد او الرواتب، وهل قرار مجلس الوزراء الخاص بهذه الزيادة اخذ هذه القضية في الاعتبار؟

● زيادة مساهمة القطاع الخاص لن تؤثر على عدد العمال او رواتبهم. وقد تم وضع القطاع الخاص المساهم في الصورة مسبقاً من هذه المسالة

صوت العمال: تتساءل الا يمكن لمجلس الوزراء اعادة النظر بقراره الخاص باعطاء القطاع الخاص ٦٠٪ من راسمال المصنع، بعد ان وصلت اوضاع المصنع الى التحسن، وهل الدولة عاجزة من ان توفر للمصنع مبالغ تضمن له الفعالية والتواصل باعتباره احد القطاعات المختلطة التي تدر ارباحاً كبيرة، خاصة في هذه الصناعة فما راي مجلس الوزراء؟ ثم لماذا لا تظل نحتفظ للدولة بنسبة ٥١٪ كحد ادنى بدلاً من تجاوز هذه النسبة الى الادنى ولصالح القطاع الخاص سيما وان هذه الصناعة رابحة ولا تحتاج الى دعم الدولة، حتى وان قدمت الدولة دعم لتحسين الالات وتوفير قطع الغيار فارباحها كبيرة ومضمونة مليون في المائة.

ام ان مقاصد من هم وراء هذا القرار بشيء آخر نجهله!! وان المعنى في بطن الشاعر!!

الزعامات العربية

المرض المزمن

الدكتور فريد ناشر

ان الوطن العربي بموقعه الجغرافي وثرواته النفطية كان وسيظل هدف السيطرة الامبريالية الامريكية - الصهيونية وبهذا تعرضت عدة بلدان عربية لعدة احتلالات اجنبية (الفرنسية - البريطانية - الصهيونية وغيرها)، حتى انتصار ثورة يوليو المصرية اشرقة شمس الحرية والنور على العالم العربي وكان عبدالناصر رمزاً اساسياً وبطلاً تاريخياً وركيزه اساسية لتلك الانتصارات وبهذا بدات قوى التامر نشاطها المعادي لاجهاض الثورة واهدافها الاساسية ودعمها المطلق لنضالات الشعوب العربية في اسيا وافريقيا وحركاتها التحررية ومنحت عبدالناصر الزعامة والرمز الباسلة بنضال الفلسطينيين والتضامن العربي وتاييد عالمي وذلك لرفع الراس الفلسطيني واثبات للعالم ان شعباً يريد العودة الى وطنه وبذلك تعرضت تلك البندقية الشامخة الى كل انواع التامر الامريكي - الصهيوني - العربي كادت تعصف بها لولا الصمود والحنكة للقيادة الفلسطينية والتضحيات المعمدة بالدم بل وتعرضت الى مجازر جماعية في عدة مخيمات فلسطينية في الدول العربية المجاورة للارض المحتلة

● حصار بيروت الشهير والذي وقف ابطال الثورة الفلسطينية واللبنانية صامدين امام الة الحرب الاسرائيلية - الامريكية من جهة والايمان المطلق بمواقفه الوطنية والقومية الانفة الذكر وليس بالشعارات الرنانة والصور الملونة والاسطوانات المشروخة التي يرددها البعض وبها يريد ان يكون زعيماً فالشعوب العربية وحدها يحق لها ان تمنح الوطنية والقومية لم يستحق ذلك.

ان حقائق التاريخ واضحة كالشمس لكل الاخفاقات والانتكاسات التي مرت بها الامة وخسرت فيها الدم والثروات والسيادة وكل ذلك وسببه الاساسي تلك الزعامات الهشة وما اكثرها هذه الايام فنتج عنها التالي:

● قيام الدولة الاسرائيلية فوق ارض فلسطين العربية عبر تامر امبريالي صهيوني - رجعي عربي.

● فشل الجيوش العربية لدول المواجهة للصمود امام الجيش الاسرائيلي عندما اقدم على اجتياح اراضي عربية بعدة ساعات وخيانات القيادات العليا كان السبب الاساسي في الاخفاق النفسي للجيوش العربية.

● بعد قيام الثورة الفلسطينية وسكوت وصمت عربي مخز من جهة اخرى ولم يقف معهم الا من وقف مع شعب العراق اليوم.

● اليمن قبل التشطير تعرضت الى كل انواع التامر العربي وجعل الشعب وقود الحرب ولكن الشعب لم يترك الفرصة لهم فخرج من كل انواع التامر منتصراً فحقق وحدته وبنى دولته الفتية الجمهورية اليمنية رغم انه مازال يتعرض لكل انواع التخريب والتامر الذي يتحطم على صخرة صمود هذا الشعب بسلاحه القوي الحرية - الديمقراطية - السيادة

■ والمؤامرة الامبريالية - الاطلسية - الصهيونية على العراق الشقيق عندما اقدمت على ضرب وتدمير المدن والقرى والمنشآت الاقتصادية وابادت الاطفال والشيوخ والنساء حيث ادانت تلك الحرب كل البشرية في هذا الكون باستثناء القيادة الرجعية العربية وياله من خزى وعار ان تقاتل قوات عربية تحت العلم الامريكي ويالها من خيانة لا يغفرها التاريخ العربي بحاضره ومستقبله ووصمت عار ابديه لا تمحى من ال... كانت التبريرات الزائفة وستظل ادات بيد امريك... ماهو وطني ومستقل في الع... وبهذا الاثبات الحقيقي والشعوب العربية بانها قي... منحنية

وبهذا استطيع القول ... وقناعة وطنية لا تمليها علي ... والزمن ان الشعب العراقي ... ورئيسه صدام حسين استط... اظهار ضعف القوة الامريكية ... هزيمة وخسائر ستظل شعوب ... والتحالف تتذكرها عبر ... وتكسب الحقد لتلك القيادات ... في التحالف فحسب بل است... يكشف القناع عن تلك الزعاما... ظلت تردد الشعارات والك... (الوطنية - القومية - ال... الاستراتيجي والتحرير استم... مشروخة عفى عليها الزمن ويك... . قال لبوش كلمة (لا) التي لم يع... من حاكم عربي منذ رحيل (عبدال... ويكفي صدام فخرا انه ارسل الح... الحسين - وحجارة من سجيل ... لاسرائيل ان فلسطين لاهلها وان ال... ات، فتحطمت بذلك اسطورة (اس... التي لا تقهر) واثبت للعالم ... الشعوب العربية قادرة على ... الاحتلال والصمود وابعاد اليا... نفوس الجماهير العربية وبتلك ... البطولية لشعب وجيش ال... استطيع القول انها ملحمة ... ستظل تتحدث عنها كل الش... المقهورة في العالم وان الرئيس ... حسين دخل التاريخ بجدارة ... وفي وجدان كل عربي ينبض ... بنبضات الوطنية والقومية ال...

صدقوني السجون - ال... القنابل المسيلة للدموع انت... امام ابطال الحجارة في فلسط... م تنفع الانظمة العربية تلك ... الجماهير قادرة على الر... تطلقت البداية وغدا في ... جماهير الخليج اتية لا ريب ...

مسؤولون يتدبرون رزقهم اليومي من المواطنين في وصاب الساحل

- المواطنون: نريد ان نشعر اننا لسنا في عهد الامامة البائدة

الحديدة - صوت العمال:

يبدو ان المسئولين في مركز الاحد ناحية وصاب الساحل بالحديدة بدون رواتب ابتداء من الحاكم الشرعي وحتى الجندي العادي وذلك في تدبير رزقهم اليومي من المواطنين بفرض جباية على كل مواطن يصل اليهم. كما ان الكل في هذا المركز يصدر اوامره وقراراته حسب الرغبة والمزاج.

فلا تزال القبول والرشامة والتنافيذ سارية المفعول، كما انه لا يتم البت في اي قضية حتى لا ينتهي مصدر رزق هؤلاء المسئولين.

المواطنون يطالبون الحكومة بان تنظر في هذه القضية بعين المنطق والعطف ويمكنها ان تتقصى الحقائق حتى ينطق الحق ويزهق الباطل وكي لا يشعر المواطن انه لايزال في عهد الامامة البائدة.

شركة انتاج وتسويق الملح بالصليف تجابه مطالب العمال بانذار رئيس النقابة!

صوت العمال - مصطفى بدير

قوبلت مطالب رئيس النقابة في شركة انتاج وتسويق الملح بالصليف بتحسين اوضاع العمال المعيشي والصحي واعطائهم حقوقهم المستحقة السابقة، بانذار موجه من الادارة بالتفرغ لعمله في محاولة لاسكاته عن المطالبة بتلك الحقوق والتي تمتد بسنوات عديدة فبالرغم من ان العمال في هذه الشركة يتميزون بالكفاءة الفنية الا العديد منهم لايزالون يعملون بالاجر اليومي من فترات تتراوح بين الخمسة الى العشرة الاعوام، اضافة الى حرمان مثل هؤلا من حقوقهم المكتسبة اسوة بزملائهم الموظفين، كما ان العمال المتقاعدون والذين كان لهم دوراً فاعلاً في تاسيس الشركة وسير عملها لا يتقاضون سوى راتباً تقاعدياً لا يزيد عن ٥٠٠ ريال

ويقول العمال ان معاملة ادارة الشركة تتسم بالمزاجية والقسوة في علاقاتها مع العمال الامر الذي يؤثر على وتيره الانتاج، ولم تكتف الادارة بذلك وانما تحاول فرض هيمنتها على العمل النقابي وسيطرتها عليه والعمل على ان يترك كل من يساهم بالعمل النقابي عمله في الشركة وهو مالم يحصل في اي مرفق من المرافق التي توجد فيها نقابات عمالية

المثلون في اذاعة وتلفزيون القناة الثانية يضربون عن العمل

عدن: صوت العمال/ اعلن الممثلون العاملون في القناة الثانية للاذاعة والتلفزيون عن بدء اضرابهم عن العمل بسبب عدم الاستجابة لمطالبهم في مساواتهم بالاجور مع زملائهم في صنعاء. وكان الممثلون قد تحصلوا على وعود سابقة من رئيس القطاع في البرنامج الثاني بتلبية مطالبهم تلك الا ان شيئاً لم يتم.

كما طالب الممثلون بمساواتهم مع زملائهم في صنعاء برفع اجر عملهم في التمثيل الى ٢٥٠ ريالا بدلا من ثلاثة دنانير تسلم لهم حاليا عند كل عمل.

ودعا الممثلون في عدن زملاءهم في صنعاء مساندتهم في مطالبهم هذه وبما يمكنهم من تحقيقها.

متاعب المعيشة

محمد سعيد الزعبي

هذه الارض قدمنا بها كل واجب
قد فرحنا بجمع الشمل بين الحبايب
قلت يا الله بايرتاح ذي كان تاعب
ما اريد الكراسي لا ولا اشتي مناصب
فرحوني وقالوالي زيادة رواتب
لكن اليوم شلوا نص معاشي ضرايب
غاد شي حل اخر حل عادل مناسب
مامعي شي مصادر مربحة او مكاسب
المعيشة تعسر امرها بالمصاعب
بح صوتي من الزمال ما حد يجاوب
كيف بايفهموا ظلمي وهم في المكاتب
يحسبوا كل حافي مثل ما كل راكب
من تعب لاتعب جينا وزادت متاعب
والضحية هو الكادح بكل الجوانب
راجع اليوم في هذا الخطا يامحاسب
ثبتوا الدعم او زيدوا لنا بالرواتب
لاتتيحون فرصة للعدو يا حبايب
ها هو كشر انيابه ومد المخالب
اسمعوا صوتنا شوفوا المخاطب يخاطب
اسال الله بحسن الخاتمة والعواقب
بالمراحل تحملنا جميع المتاعب
انشرح خاطري والقلب قد بات سالي
بايجي الخير قد زالت جميع المتاعب
كل قصدي ومقصدي هو ستر حالي
قلت هذا المهم بل من اهم المطالب
ويش باقي ياناس با اعطي عيالي
ينصف الكادح الغلبان يا اهل المناصب
ما امتلك شي سوى الراتب هو راسمالي
كل من دخلهم محدود فيهم غلايب
وينهم ذي با اطرح عليهم سؤالي
دون ما يقربوا منا يشوفوا المصاعب
كونهم ينظرون الامر من برج عالي
الغلاء بالمعيشة جم ورفع الضرائب
ما الغني ما يهمه بالغلاء ما يبالي
صدق في صدق شوفوا مابنا وعد كاذب
والغلط بيننا مرجوع ذلك وذالي
سدوا الباب في وجهه وصدوا المشاغب
كيف بالارتاح مادام المعاند قبالي
عبر اعلامنا من كل شاعر وكاتب
يعلم الله كيف الآخرة والتوالي

عامل يطالب بتحسين وضعه المادي فتحوله إدارته من فني الى حارس في المصنع!!

أحد العمال الفنيين العاملين في مطاحن البحر الاحمر بالحديدة طالب إدارته بتحسين وضعه المادي ولو قليلاً اسوة بغيره فنقلته ادارته من فني صوامع الى حارس بالمصنع بالرغم من انه يمتلك خبرة عملية اكتسبها خلال ست سنوات من العمل المستمر الامر الذي اثر عليه هذا القرار نفسياً ومادياً بفعل الفرق بين الوظيفتين.

ويقول العامل الفني محمد علي الخولاني ان هذا النقل تم خلافاً للعقد الموقع بينه وبين صاحب العمل في منتصف ٨٦م والذي نص على تعيينه كفني صوامع، بينما بررت ادارته ان تحويله الى حارس كان لمصلحة العمل.

(صوت العمالي) تتساءل: هل مطالبه اي عامل لحق من حقوقه يعد خرقاً يستدعي نقله من عمله تحت مبرر مصلحة العمل؟!

بسم الله الرحمن الرحيم

الهيئة العامة للقوى الكهربائيه

١) يسر الهيئه العامة للقوى الكهربائيه أن تعلن عن نيتها في بيع الماء المقطر بكميات تصل الى ١٤ الف متر مكعب في اليوم (اي ما يساوي ١٤ الف طن في اليوم) للشركات او التجار الراغبين في الشراء وذلك في منافسه مفتوحة لاختيار افضل الاسعار.

٢) يطلب من الجهات الراغبة في الشراء أن تتقدم بعرض للسعر المقترح وتحديد الكميات المطلوبة يومياً والتاريخ المحدد لبدء سحب هذه الكميات والفترة الزمنية التي سيستمر خلالها السحب.

٣) سيتعين على الجهة التي يرسى عليها البيع أن تقوم بمد أنبوب للتوصيله الفرعية من انابيب الهيئه (قطر ٥٠٠ مليمتر مربع) الواقعه داخل سور محطة الحسوة لمسافة حوالي ١٥٠ متر وبقطر ٥٠٠ مليمتر مربع الى خارج سور المحطة.

٤) يشترط في الراغبين أن يكونوا حائزين على سجل تجاري لممارسة التجارة في الجمهورية اليمنية بالنسبة لليمنيين او أن يكونوا حائزين على تعميد الغرفة التجارية لمركزهم التجاري بالنسبة للشركات الاجنبية. كما يشترط ابراز البطاقة الضريبية بالنسبة لليمنيين او وثائق السجل المدني بالنسبة للشركات الاجنبية.

٥) على كل الراغبين في تقديم عروضهم ان يقوموا بتقديم ضمان بنكي معتمد بمبلغ -/١٠٠ دينار يمني لا ترد.

٦) آخر موعد لاستلام العروض هو الساعة الثانية عشرة ظهراً من يوم الخميس ١٩٩١/٣/٢١م في مكتب المدير العام للهيئة العامة للقوى الكهربائية في جولة حجيف/المعلا - عدن صندوق بريد رقم ٥٢٤٥ - الجمهورية اليمنية.

والله ولي التوفيق

مجمع المعلا الصحي .. الى متى؟

● كثيرة تلك الكتابات التي نشرت عن سوء وضعية مجمع المعلا الصحي والمعاملة اللاانسانية من قبل الجهاز العامل فيها ابتداء من الطبيب المناوب وحتى اصغر ممرضة .. لقد توجهت الى هناك لغرض اخذ حقنة مسجلة لي في الروشته ولكني لم اعثر الا على المرضى مبعثرين في انحاء المجمع، في حين الطبيب المناوب غير موجود والممرضات قفلن على انفسهم في احدى الغرف.

وحين طرقت على احداهن الباب لتعطيني الحقنة، ردت علي بجفاء وقالت: الطبيب المناوب غير موجود، وقفلت الباب في وجهي ... اضرب اخماس في اسداس.

فما راي الجهات المعنية بذلك

رجاء محسن عوض / المعلا

قبيلة

بعد ان الغي رسميا العمل بالتنافيذ والاجور التي كانت جارية في المحافظات الشمالية يتبع البعض من العساكر اسلوبا جديدا في الحصول على اجور لهم لقاء عمليات التنافيذ الذي لازال يتبعه البعض من وراء الاقسام والاعيان حيث يطلب العسكري من الموظف ان يدفع له اي مبلغ بطريقة القبيلة!!

انتخاب لجنة نقابة لعمال حقول البترول في راس عيسى بالحديدة

صوتالعمال/مصطفى بدير:

تم يوم الاثنين الماضي انتخاب لجنة نقابية لعمال حقول البترول في راس عيسى بالحديدة مكونة من ستة اعضاء حيث فاز الاخوة عزالدين عبدالحبيب الغوري وسعيد عثمان سالم ومحمد مسعد علوي وعبدالرحمن غالب علوان ومحمد صالح المشملي واحمد محمد نعمان.

جرت الانتخابات بطريق الاقتراع السري وحضرها مندوب الاتحاد العام للنقابات ورئيس نقابة النفط بالحديدة ومندوب مكتب العمل والتدريب المهني.

يسر الطيران اليمني اليمدا

ALYEMDA

أن تزف البشرى إلى جميع عمال وموظفي الدولة والمؤسسات عن عزمها في اداسهام معهم بتسهيل عملية سفرهم واسرهم بنظام (سافر اليوم وادفع غداً) وذلك على خطوطها العاملة بالتنسيق مع مرافق العمل .. ولهذا الغرض فقد اعتمدت اليمدا نظاماً مريحاً لسفر قيمة تذاكر السفر خلال فترات متباينة .. وبناء على ذلك، فانها اعتبارا من الاول من فبراير ١٩٩١م ستقوم بتوقيع اتفاقيات مع مرافق العمل لتنظيم هذه العملية.

وتدعو كل المرافق التي ترغب بأن يشمل عاملها هذا النظام، الاسراع بالاتصال بالادارة العامة بمكاتب سفرها على أرقام الهواتف التالية:

سافر اليوم وادفع غداً

بشرى سارة

لجميع عمال وموظفي اجهزة الدولة والمؤسسات

الادارة العامة: ٢٢٢٥١ / ٣٣٨١١ تحويلة ٢١٢ مكتب كريتر ٥٢٩٦٩٠ / ٥٧٥٢٢ / ٥٢٠١٨ ... ٢٤٤٦٧ / ٢٣٦٢١

تمنياتنا للجميع برحلات ممتعة على طائراتنا

أعداء الوحدة .. أعداء الدستور

يا عمال العالم اتحدوا

صوت العمال

صحيفة اسبوعية عمالية سياسية لسان حال المجلس المركزي للاتحاد العام لنقابات العمال

الخميس ٧ مارس ١٩٩١م الموافق ٢١ شعبان ١٤١١هـ العدد ١٠٠٠ السنة الثالثة والعشرون

٨ صفحات

٥٠ فلسا

ستظل وحدة الشعب اليمني وتقدمه الاجتماعي .. هدف الاقلام الشريفة وستظل الكلمة ركيكة المدى مجزأة الحرف اذا لم تكن من اجل الشعب .

عبدالفتاح اسماعيل

لتعزيز دور الطبقة العاملة اليمنية وحركتها النقابية في الدفاع عن الثورة اليمنية وتنفيذ الخطة الخمسية وتحقيق الوحدة اليمنية

اقرأ في هذا العدد

- احذروا .. فلا رضى أحكام في الاسلام !! ص ٣
- الزعامات العربية / المرض المزمن ص ٤
- من «بنوري السعيد» الى «حسني مبارك» ! ص ٨
- مواطن يدفع ١٧ ألف ريال عمولة لتأكيد صحة فواتير شركة التجارة ! ص ٥

■ رئيس اللجنة العليا للاستفتاء على مشروع الدستور د. عبدالله بركات :

إقبال كبير على القيد والتسجيل في كافة المحافظات

يوم الاستفتاء سيحدد بقرار من مجلس الرئاسة والمتوقع أن يكون بعد عيد شوال

صوت العمال «خاص» :

اعلن الدكتور عبدالله بركات عضو المجلس الاستشاري رئيس اللجنة العليا للاستفتاء على مشروع الدستور بان عملية التسجيل والقيد للمستفتين على مشروع الدستور تسير بشكل جيد ، ونتائج الاقبال على التسجيل والقيد في كل المحافظات تلقى قبولا كبيرا من قبل المواطنين .

واوضح الدكتور بركات ان عملية الاستفتاء يجري بها على مرحلتين :

المرحلة الاولى ، والتي تضمنت عملية التحضير والتسجيل والقيد .. وقد استمرت فترة التحضير منذ البدء وحتى ٢٤ فبراير ١٩٩١م وبدأت يوم ٢ فبراير الماضي بدء التسجيل والقيد ومستمرة لمدة ثلاثين يوما ..

واوضح انه بعد انقضاء هذه الفترة ستقفل جداول القيد للمستفيدين وستعلق بعدها قوائم المسجلين لمدة خمسة ايام في المراكز وستعطى بعد ذلك فترة خمسة ايام اخرى للطعون ، في حالات من لم يسجل اسمه او ورود بيانات غير صحيحة ، او وجود اعتراض على آخرين الخ ..

واشار في هذا الصدد في حالة وجود اية صعوبات او مشاكل في القيد والتسجيل ، ستعرض المشكلة على لجنة الدائرة ، واذا لم تلب اللجنة طلب المعترض . ستحال القضية الى المحكمة التي توجد فيها الدائرة ، للبت في المشكلة .

وحول المرحلة الثانية قال رئيس اللجنة العليا للاستفتاء بان المرحلة الثانية هي تحديد يوم اجراء الاستفتاء ، والذي سيتم تحديده بقرار من قبل مجلس الرئاسة يدعو فيه المواطنين للاستفتاء والتوجه الى صناديق الاقتراع ولمدة يوم واحد فقط ويوم آخر للفرز .

واضاف ان ذلك اليوم في تقديري سيكون بعد عيد شوال القادم .. وحول سؤاله عن شكل والمعلومات التي تتضمنها بطاقة الاستفتاء قال .. نحن في اللجنة العليا للاستفتاء ملتزمون حتى الآن بالمادة (٢٠) من لائحة مجلس الرئاسة الخاصة بالاستفتاء وهي : «على كل مستفتي ان يقوم بما يلي» :

أ - تقديم شهادة قيد اسمه في جدول للمركز الذي تم قيد اسمه فيه ، وكذا ما يثبت شخصيته .

ب - تثبيت رأيه في موضوع الاستفتاء في ورقة استفتاء مختومة بختم اللجنة العليا المسلمة اليه من رئيس لجنة المركز ، بالطريقة المدونة على ورقة الاستفتاء ، وذلك بالتأشير على كلمة نعم او لا ، المبينة في ورقة الاستفتاء ، وبعد ان يثبت المستفتي رأيه في موضوع الاستفتاء بسرية كاملة يضع الورقة في صندوق الاستفتاء ..

المعادون للوحدة معادون للدستور

كلمة صوت العمال

بحماس وطني رائع يتوجه المواطنون هذه الايام لتسجيل انفسهم في المراكز المحددة استعدادا للاستفتاء على الدستور .

والاستفتاء عليالدستور بحد ذاته يمثل منعطفا هاما في مسيرة الديمقراطية التي فتحت افاقها الرحبة اتفاقية اعادة توحيد الوطن اليمني .

ولايمكننا مواصلة السير نحو تحقيق اهدافنا الوطنية الا بترسيخ دعائم نظامنا الوطني الديمقراطي لدولتنا اليمنية الموحدة .. وترسيخ هذه الدعائم يحتاج منا الى اقرار مبدأ ان يكون للقانون سيادته وللنظام مكانه وللعدالة مساحتها الكاملة لكل الشعب وللوطن سيادته .. وهذا مايدعونا الى التاكيد على اهمية المشاركة الفاعلة في الاستفتاء على الدستور . اذ ان هذا الدستور قد جاء ليكمل خطوات وحدتنا اليمنية ويضع اللبنات الاساسية لبناء الدولة اليمنية الحديثة دولة النظام والقانون .

ثورتنا اليمنية بمكاسبها الوطنية المختلفة وفي مقدمتها اعادة توحيد الوطن اليمني وقيام الجمهورية اليمنية الفتية تعرضت لحملات الاعداء ولازالت . وآخرها مايتعرض لها اليوم دستور بلادنا . حيث نشهد بعض الافراد والرموز المشهود لها العداء ضد الوحدة والارتباط الكلي والمصيري باعداء ثورتنا وشعبنا ووحدتنا يشنون الهجوم على الدستور ويفسرون بنوده ومواده حسب هواهم وحسب ماتقتضيه حملة عدائهم للثورة واهدافها ويستغلون طيبة شعبنا ويحاولون التاثير عليه لتحقيق مآربهم المعادية تلك . متناسين ان شعبنا قد اختبرهم في العديد من معاركه الوطنية واختبر اسيادهم ومن يقدمون لهم الدولار والذهب لغرض بث الفتنة وتمزيق الوحدة الوطنية ووحدة الشعب .

وهؤلاء هم قلة قليلة آلة على نفسها ان تبقى بيد الاعداء لكن شعبنا صاح ويعرف كل شيء وهو لذلك سيتوجه للمشاركة في الاستفتاء وسيقول نعم للدستور . ولن يقف ضد الدستور الا من يعادي الوحدة اليمنية ومن يعادي طموحات شعبنا في الحياة الكريمة وحقه في السيادة على كل اراضيه اليمنية .

اللاهثون وراء مغانم الحرب

كتب المحرر السياسي :

هاهم الامبرياليون وحلفائهم الغربيون والعرب يعاقبون الشعب العراقي لانه لم يرضخ لعدوان امريكا وقال لها لا . وقبل تحديها وصمد امام عدوان ثلاثين من اكبر دول العالم اقتصاديا وعسكريا واجراما .

ولان الهدف كان التصفية الشاملة للشعب العراقي والمسح الشامل والدمار الشامل للعراق الارض وماعليها فان القيادة العراقية وحتى لاتعطى لامريكا وحلفائها مبرر تنفيذ هذه المخطط قبلت بوقف القتال وشروط الامم المتحدة الامريكية .

وهاهو الهدف الامريكي الصهيوني الاطلسي وبدعم عرب امريكا تتضح خيوطه . فالهدف لم يكن تحرير الكويت بقدر ماكان اضعاف العراق كقوة عسكرية تهدد المصالح الامريكية في المنطقة وازلال الشعب وتمزيق اراضيه .

الخلافات بين الحلفاء لازالت قائمة حول مصير المنطقة وهي منطقة الخليج والجزيرة العربية .. وحول ماهي العراق التي يريدونها وماهي الرموز العميلة التي يريدون فرضها على الشعب العراقي .. لكن المؤكد انهم لن يستطيعون تمرير مخططاتهم هذا على الشعب العراقي الذي يعتز بنفسه بعزته وكرامته .. فالشعب العراقي اقوى بعزيمته وكرامته وجيشه وقيادته .

الحلفاء الغربيون يريدون رسم خارطة جديدة للمنطقة ويريدون ترتيب زعامات جديدة حتى في داخل البلدان التي تحالفت معهم لكن المثير للاشمئزاز هو مايعمله اولئك الحلفاء العرب الذين يسعون بحماس لاستقلال الوضع الجديد بعد الحرب ويستلمون مقابل ماقدموه من مواقف مدعمة للعدوان الامريكي الصهيوني الاطلسي على الشعب العراقي .. ويعرضون مشاريعهم في ان يلعبوا دور الدرك في المنطقة مقابل بضعة من ملايين الدولارات!!

لكن عليهم ان يعوا جيدا ان شعوب المنطقة التي ترضى باي تدخلات في شؤون بلدانها وامنها ومايمكن قبوله اليوم لايمكن قبوله بعد ذلك .

ان على شعوبنا العربية ان تتحرك باتجاه الضغط على بلدانها من اجل العمل المشترك لتقديم الدعم والعون والمساعدة للشعب العراقي البطل بامداده بالمؤون الغذائية والادوية والمشاركة في اعادة تعمير العراق والضغط على صناع قرارات مجلس الامن الامريكية باعادة النظر فيها والغائه . وماهو مقر للكويت وشعب الكويت لابد ان يقر للعراق وشعب العراق فالماساة واحدة والسبب واحد وهو مخطط امريكا القذر لاعادة ترتيب اوضاع العالم في عالم جديدة تصنعه امريكا .

نقابات عمال الجمهورية يدعو للتطوع في اعادة العراق .. ويعلن عن فتح باب التسجيل

صوت العمال

اعلن الاتحاد العام لنقابات عمال الجمهورية اليمنية عن فتحه باب التسجيل للمتطوعين من ذوي الخبرات والتخصصات في مجال البناء والتعمير وتشييد الجسور وكافة المهن الاخرى .

واوضح الاتحاد في بيان اصدره انه سيقوم بوضع الترتيبات اللازمة لسفر هؤلاء المتطوعين الى القطر العراقي الشقيق ودعا الاتحاد كافة شرائح المجتمع للتفاعل الايجابي والاسهام الفعال في اعادة بناء ماخربته الحرب المدمرة تقديرا لصمود العراق العظيم وموقفه البطولي الكبير .

نص البيان ص ٢

مناقشة مساهمة النقابات في الحديدة لإنجاح الاستفتاء على الدستور وقضايا نقابية اخرى

الحديدة - مصطفى بدير

التقى الاخ يحيى النعامي الامين العام المساعد للاتحاد العام لنقابات عمال الجمهورية يوم الاثنين الماضي بالقيادات النقابية المختلفة بمحافظة الحديدة حيث تمت مناقشة عددا من المواضيع المتعلقة بالعمل النقابي بالمحافظة وكذا مساهمة النقابات في انجاح عملية الاستفتاء على الدستور .

كما تم في الاجتماع شرح تعميم دورة المجلس المركزي الثانية والخطوات الاجرائية للدورة الانتخابية القادمة لكافة الاطر النقابية والتي ستبدأ في ٢٥ الشهر القادم .

وفي اللقاء تم الاتفاق على دعم الاتحاد للفرع بالحديدة بدفع ايجار المقر وتوفير المطبوعات الخاصه به .

كما عقد الاخ النعامي اجتماع اخر نوقشت فيه عدد من القضايا النقابية ومنها توسيع المكتب التنفيذي للفرع وبحث تنفيذ قرار دمج النقابات المتشابهة وتوحيدها في اطار النقابات العامة وفقا للتصنيف المهني المقر من المجلس المركزي .

الجدير بالذكر ان هذه الزيارة تاتي في اطار الزيارات التفقدية لمسؤولي الاتحاد العام للنقابات الى عدد من محافظات الجمهورية .

قوات عربية مشتركة مصرية وسورية بدعم خليجي

اذاعات / ذكرت الاذاعات انه من المتوقع ان يعلن قريبا قيام قوات عربية مشتركة قوامها من القوات السورية والمصرية ، وستقوم دول مجلس التعاون الخليجي بتمويل هذه القوات .

وذكرت الاذاعات ان ذلك سيتم الاعلان عنه في اعقاب اختتام اجتماع وزراء خارجية ثمان دول عربية منها مصر وسوريا وست دول عربية اخرى اعضاء مجلس التعاون الخليجي الذي يعقدون اجتماعاً لهم في دمشق منذ يوم الثلاثاء الماضي .

...ة ميناء الاصطياد تفصل ٤٨ عاملا ...قابة تطالب رئيس الوزراء وقف التنفيذ

...ادارة ميناء الاصطياد قرار ...انية واربعين من عمال ...

...ت قيادة النقابة العامة ...تابعة قضية هؤلاء العمال ...ميناء بحجة ان قرار الفصل ...توجيهات التي سبق للاخ ...يدر ابوبكر العطاس رئيس ...زراء ان حددها بعدم فصل ...ي اعمالهم .

...ميناء الاصطياد تبرر قرار الفصل بعدم قدرتها دفع مرتبات العمال وعدم وجود المخصصات المالية .

وقد اكدت قيادة النقابة العامة للاخوة في ادارة الميناء معارضتها الشديدة لهذا الاجراء الذي سيؤدي الى تجويع العمال واسرهم بفقدانهم مصادر رزقهم .

وطالبت النقابة العامة الاخ رئيس مجلس الوزراء التدخل لوقف هذا الاجراء ومعالجة مسبباته .

...يرعام شركة التجارة الداخلية لـ «صوت العمال» :

...سحة لشائعات ارتفاع ...عار المواد الاستهلاكية

...ات كبيرة من الألبان والسكر والقمح تنزل ...سواق بمناسبة شهر رمضان وباسعارها الثابتة

...لاخ عبدالرحمن السيلاني ...شركة التجارة الداخلية اي ...في اسعار المواد الاستهلاكية ... . وقال انه لم يطرا اي تغيير ...عارها والمثبتة منذ عام ٧٤ في ...حافظات الجنوبية واشار الى ...ات كبيرة منها ستنزل الى الاسواق قريباً وبصورة مضاعفة ومن ذلك السكر والقمح والدقيق

واوضح ان الدولة ستظل تدعم هذه المواد كما ان الشركة تضحي بكثير من ارباحها من اجل ان تظل اسعار هذه السلع ثابتة كما تعمل الشركة على امتصاص اي زيادات في اسعار السلع الاخرى عبر موازنات داخلية كي لايتاثر المستهلك كثيراً بذلك ومن ذلك الالبان المجففة والتي لازال سعر العلبة منها ٩٠ شلناً ولم يطرا اي تغيير في سعرها بالرغم من الزيادة في كلفتها .

وقال الاخ مدير عام الشركة ان هناك اسعار لسلع اخرى تخضع للظروف المتغيرة والتي بفعلها تحدث بعض التغييرات في السعر وقال ان الزيادات في الضرائب الجمركية وصلت الى ٥٠٠٪ كما ان اسعار الصرف بالسعر الموازي ارتفع هو الاخر بنسبة تزيد عن ١٠٠٪ اضافة الى ارتفاع الاسعار العالمية . واوضح انه بالرغم من ذلك فان اسعار شركة التجارة تظل منخفضة عن اسعار القطاع الخاص بنسب ٥ الى ٢٠٪ وقال ان دخول القطاع الخاص كمنافس لم يؤدي الى تخفيض السعر حيث وان اسعاره تزيد بنسبة ٢٠٪ عن اسعار الشركة وهذا ماحصل في كمية اللبن المجفف الذي باعه مؤخراً في الاسواق وكذا الحال بالنسبة للسلع الاخرى واعلن الاخ السيلاني ان كمية اولى من الالبان تفوق ١٣٠ الف كرتون ستنزل الى السوق لتلبية متطلبات المواطنين منها في شهر رمضان ناهيك عن الكميات الاخرى وبنفس سعرها السابق والذي لم يطرا عليه جديد .

للمطالبة برواتبهم منذ أغسطس العام الماضي :

اعتصام عمال محطة تأجير الآليات ومزرعتي ابقار اللبن في محافظة أبين في مبنى فرع وزارة الزراعة بعدن

اعتصم عمال محطة تاجير الآليات الزراعية بجعار وعمال مزرعتي ابقار اللبن/لبنين والكود في محافظة ابين، يوم امس، في مبنى فرع وزارة الزراعة والموارد المائية بعدن، وذلك احتجاجاً على عدم صرف رواتبهم منذ شهر اغسطس العام الماضي ١٩٩٠م .

وفي تصريح للاخ علي صالح علي، سكرتير مجلس فرع نقابة العمال الزراعية بمحافظة ابين، قال فيه .

ان اعتصام العمال اليوم في مبنى فرع وزارة الزراعة والموارد المائية، قد اتى بعد ان استنفذت كافة وسائل المتابعة بين عدن وصنعاء من اجل صرف مرتبات العاملين منذ اغسطس العام الماضي .. وقد سبق وان اعتصم هؤلاء العمال من سابق اثناء دورة المجلس المركزي لاتحاد النقابات في منطقة المطلع في يناير الماضي، وقد التقى الاخ رئيس المكتب التنفيذي للاتحاد بالعاملين وشكلت لجنة ممثلة فيها النقابة العامة والمجلس العمالي بالمحافظة برئاسة الاخ محمد عبدالله النهاري لحل هذه القضية خلال فترة اسبوع ولكن منذ تلك الفترة حتى الان لم تحل القضية .

واشار الاخ سكرتير مجلس فرع نقابة العمال الزراعية في محافظة ابين، ان هناك رسائل متبادلة بين وزارتي الزراعة والمالية تشير بانه لا يوجد اي اعتماد مالي لهذه المرافق اضف الى انه لم تدرج اية اعتمادات مالية لهذه المرافق ايضا في موازنة العام الجاري ٩١م .

وطالب الاخ سكرتير مجلس فرع نقابة العمال الزراعية بضرورة ان يفي اتحاد النقابات بما وعد به لحل هذه القضية وصرف مرتبات العاملين الذين يعانون اليوم من ظروف مالية وحياتية صعبة .

...س عام نقابة عمال البناء والانشاءات

...ة العمال في قطاع البناء والانشاءات ...اركة بفعالية في الاستفتاء على الدستور

...المجلس العام لنقابة عمال ...الانشاءات الى الاسراع بتوحيد ...النقابي في قطاع البناء ...ات في عموم محافظات ...ية كما اهاب المجلس بكافة ...ة في هذا القطاع الى المشاركة ...ة في عملية الاستفتاء على ...حق دستوري من حقوقهم ... متابعة قضايا العاملين في ...ناء والانشاءات اكد المجلس على اهمية متابعتها مع الجهات المعنية وسرعة حلها . كما دعا المجلس الى خروج القوات الامريكية وحلفائها من الاراضي العراقية .

هذا وقد ناقش المجلس في دورته الاعتيادية الرابعة عشرة التي عقدها يوم امس الاول برئاسة الاخ محمد عثمان حمادي سكرتير عام النقابة عدد من القضايا المرتبطة بنشاط لنقابة وخرج بالقرارات اللازمة ازائها

...بات ...نعم للدستور ...ال

ص ٤

نقابة عمال النفط بالحديدة تبرق لرئيس الوزراء بمطالبها وتطالبه الرد عليها

رفعت الهيئة الادارية بنقابة عمال النفط بالحديدة برقية الى الاخ حيدر ابوبكر العطاس رئيس مجلس الوزراء نوهت فيها الى المطالب العمالية المرفوعة اليه عبر الاخ وزير النفط والثروات المعدنية بتاريخ ١٢/١٣ / ٩٠م والمتعلقة ببدل طبيعة العمل وبدل المخاطر وبمذكرة رقم (١٧٧) وذلك استنادا للقرارات الوزارية رقم (٥٥)، (٥٨) لعام ٨٣م التي لم يصل اي رد للنقابة حولها حتى الان، وطالبت النقابة في برقيتها العمل على تنفيذ تلك القرارات والبت العاجل في الرد على مطالبها لما فيه مصلحة العمال موضحة بان النقابة وهيئتها الادارية قد استنفذت كافة الوسائل للمطالبة كما راعت الظروف المحلية والعالمية خلال الفترة الماضية وخاصة اندلاع حرب الخليج، ولم تلح حينها في المطالبة مراعاة لتلك الظروف .

صوت العمال الألفية

● هذا العدد من (صوت العمال) الذي بين أيديكم اعزاءنا القراء ، يحمل رقم (١٠٠٠) وهو رقم يعكس رحلة التواصل الطويلة في (مهنة البحث عن المتاعب) منذ أن تأسست (صوت العمال) في ٤ يناير ١٩٦٩م والاصرار للسير في طريق خطت مساره الطبقة العاملة اليمنية وحركتها النقابية .. طريق الثورة اليمنية واهدافها الاستراتيجية .. طريق الوحدة والديمقراطية والاصلاح والتقدم المنشود .

● (هيئة التحرير) .. كانت امامها أن يكون هذا العدد (الألف) متميزاً .. مادة واخراجا .. ولكن لبعض الظروف .. كانت هذه الكلمة في هذه المناسبة الطيبة ..

ونحو المزيد من التواصل ..

...ابات العمال: نعم للدستور

تشهد هذه الأيام محافظات الجمهورية، استعدادات واسعة النطاق، يرافقها حماس جماهيري، في اطار التهيئة والاعداد لعملية الاستفتاء لدستور دولة الوحدة.

«صوت العمال» أجرت لقاءات سريعة مع عدد من القيادات النقابية من مختلف محافظات الجمهورية.. الذين أكدوا جميعهم بحتمية «نعم» للدستور، ودعوا في احاديثهم كافة عمال وشغيلة اليمن وعموم جماهير شعبنا اليمني، المشاركة الفاعلة في الاستفتاء، واعطاء اصواتهم بـ «نعم» للدستور.. فالى حصيلة هذه اللقاءات:

عبدالكريم ناصر احمد الأمين العام المساعد لاتحاد النقابات للشؤون الداخليه

● تواصلا مع المواقف الوطنية الناضجة التي حددتها الطبقة العاملة اليمنية وحركتها النقابية منذ تأسيسها قبل ٣٥ عاماً وفي المقدمة منها نضالها من اجل اعادة توحيد الوطن اليمني والانتصار للثورة اليمنية المناضلة ٢٦ سبتمبر و١٤ اكتوبر المجيدتين.

● تواصلاً لهذه المسيرة الكفاحية المشرقة في تاريخ الثورة اليمنية، نؤكد وقوف الحركة النقابية اليمنية بمختلف هيئاتها واطرها القيادية والقاعدية، وكل عمال وشغيلة اليمن مع الدستور.. دستور الوحدة اليمنية، الذي جاء ليتوج نضال وطني عظيم حقق فيه شعبنا اليمني وحدته وصان بها كرامته وعزته، واكد بها حقه في الحرية والتقدم والسعادة والسيادة الوطنية على ارضه.

● نعم سنقول للدستور، وصوتنا سيكون عالياً مدوياً كصوت الثورة وعظمة الانجازات التي تحققت للثورة اليمنية.

● سنقول نعم للدستور لاننا نريد الشموخ للوطن والعزة والكرامة لابنائه ولاننا نحرص على ان تتواصل الثورة في مسيرتها الوطنية حتى تتحقق الانتصارات تلو الاخرى.

● سنقول نعم للدستور، لانه يلبي طموحات عمال وبسطاء شعبنا اليمني وهم السواد الاعظم في مجتمعنا.

وسنقول نعم للدستور، لانه سيضع حداً لكل الامراض والتقاليد البالية التي عشعشت في مجتمعنا سنوات طويلة نتيجة لغياب سيادة القانون.

● وندعو عمالنا والقيادات النقابية في مختلف محافظات الجمهورية وفي مختلف مواقع عملهم ونضالهم وتواجدهم، العمل بتفان واخلاص وطنيين لشرح اهمية الدستور والتصدي لكل من يسعى باتجاه تمزيق الوحدة اليمنية وفرض وصاية ورغبات اعداء الشعب اليمني في الداخل والخارج الذين لا يريدون لوطننا التوحد ولا يريدون لشعبنا التقدم والازدهار والعزة والكرامة والسيادة الكاملة على كل اراضي وطنه.

يحيى محمد النعامي: الامين المساعد للاتحاد العام لنقابات عمال الجمهورية

مشروع الدستور دولة الوحدة ماهي الا تأكيداً راسخاً لنضالات الطبقة العاملة اليمنية وحركتها النقابية وكافة شرائح مجتمعنا اليمني وتتويجاً لما حققته الثورة اليمنية ٢٦ سبتمبر و١٤ اكتوبر المجيدتين التي قدمنا قوافل من الشهداء والاحرار اليمنيين والحفاظ على الوحدة اليمنية التي تحققت بفضل ارادة الشعب وقواه الخيرة قد عكست الرؤية الساطعة للعالم واعادت الامجاد والتراث الحضاري لشعبنا اليمني وهي الوحدة اليمنية التي تحققت بفضل تضحيات الطبقة العاملة اليمنية وحركتها النقابية وجماهير الشعب اليمني بمحض ارادتها ستقف اليوم لتقول نعم للوحدة نعم للاخاء نعم للسيادة الوطنية نعم لخير ورفاهية اليمن وازدهاره وتقدمه

ومشروع الاستفتاء على الدستور يمثل بالنسبة للحركة النقابية اليمنية وجماهير شعبنا هدفاً استراتيجياً في نضالها الذي استمر طويلا في نضالها من اجل تحقيق الوحدة اليمنية والحركة النقابية وجميع العمال في المرافق والمؤسسات سيقولون نعم للدستور لانه يعتبر تتويجاً للوحدة اليمنية وآهة لارواح شهداء الثورة اليمنية فنعم للدستور نعم لوحدة اليمن وعلى الحركة النقابية اليمنية ان تضطلع بدورها الرائد في هذه المرحلة المصيرية لشعبنا اليمني ارضاً وانساناً. تلك الاصوات التي تقول لا لدستور دولة الوحدة سوف يصمون وسيضمحلون اولئك الذين يسبحون ضد التيار كما قال الشعب نعم للوحدة سيقول نعم للدستور نعم لدولة النظام والقانون نعم لسيادة الاراضي اليمنية نعم لتقدم شعبنا وازدهار فنعم للدستور والف نعم

عبدالجبار سلام: السكرتير العام لنقابة المهن التعليمية

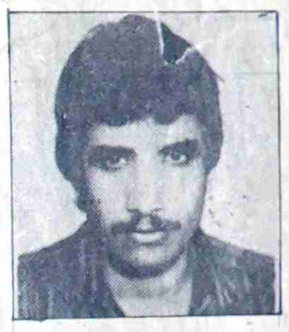

ان القيام بعملية الاستفتاء حول دستور جمهوريتنا اليمنية الفتية في الاتجاه الايجابي لا يعتبر مطلباً ملحاً وطنياً يجب القيام به فقط، وانما يعتبر واجباً وطنياً يمليه علينا ضميرنا اليمني النقي تجاه هذا الدستور وما يحمله للارتقاء والنهوض بمستوى حياتنا في هذا الوطن من كافة النواحي.. وان اية عملية او محاولة للدفع بالاتجاه المضاد للدستور، فانها لا تمثل الا اولى الخطوات لعرقلة حركة الدفع بانجازاتنا الوطنية للخلف والعودة للدهاليز المظلمة وهذا ما تهدف اليه تلك القوى التي ما برحت حتى اللحظة تعمل من اجل اجهاض هذا الدستور والذي يمثل الحق والمضمون والهدف الانساني الوطني لما نطمح اليه.

ومن هذا المنطلق، فان واجبنا الوطني يحتم علينا القول نعم للدستور لان كل احتواه وما تضمنه هذا الدستور يمثل الغاية المنشودة لنا جميعاً، ولانه قد ارتبط ارتباطاً مباشراً بحياتنا واستند في ذلك على ما يتفق من اسس واضحة دينياً واجتماعياً وادبياً ..الخ فيما نؤمن به ولا يخالف ديننا او معتقداتنا في شيء.

لذلك فاننا نهيب بكافة جماهير شعبنا وفي مقدمتهم قطاعاتنا الطلابية الاهتمام والعناية بعملية الاستفتاء، وندعوهم لانتهاز هذه الفرصة لتثبيت مسار خطنا الوطني التقدمي والقول نعم للدستور، حتى لا نترك الفرصة لاعداء الوحدة من هدم الطريق علينا للسير باتجاه الغد اليمني المشرق.

نواز احمد عبدالحميد: السكرتير العام للنقابة العامة للعاملين في الزراعة

يعتبر الاستفتاء على الدستور في بلادنا ظاهرة حضارية وصحية فمن خلاله يعبر مواطنو بلادنا عن ارائهم بشأن هذا الدستور والذي يعتبر بحد ذاته منهجاً سليماً لمستقبل اليمن يمن الوحدة والتقدم والحضارة خاصة وانه اول دستور لدولة الوحدة وبعد القضاء والى الابد عهد التشطير المظلم وبقولنا نعم لهذا الدستور نكون قد ارسينا اللبنات الاولى لدولة العلم والقانون لانه المستند الرئيسي لكل القوانين والانظمة النافذة في بلادنا وبدون ذلك نكون كذاك الذي يعيش في غياب الظلام فالدستور نور الحياة والتقدم ورمز الحضارة وبه ومن خلاله تنظم كافة المسائل المتعلقة بحياتنا اليومية سياسية كانت ام اجتماعية وثقافية ومن خلال التطبيق لمضامين هذا الدستور على الواقع المعاش لربما تبرز بعض البنود او الفقرات لا تواكب ومسيرة حياتنا اليومية فهنا نستطيع القول من ضرورة النظر او التعديل في هذا البند او تلك المادة على ضوء الواقع المعاش وذلك من خلال السلطة التشريعية في بلادنا ممثلاً بمجلس النواب المنتخب وهذا يحصل في كل بلاد العالم ولا ضرر من ذلك.

وعلى اساس ذلك ومن خلال صحيفة العمال الغراء نطالب كافة جماهير شعبنا اليمني وعامليننا في المجال الزراعي خاصة القول بنعم للدستور لانه روح الحياة روح التقدم والمساواة.

واعتقد باننا عندما نقول نعم للدستور فاننا نقولها بكل قناعة وتفهم عميق لما تعنيه هذه الكلمة ولما تمر به بلادنا من تغييرات جذرية نحو الافضل يهدف التحسين المضطرد لمستوى حياة شعبنا اليمني العظيم.

عبدالكريم غانم: سكرتير عام نقابة عمال الاسماك

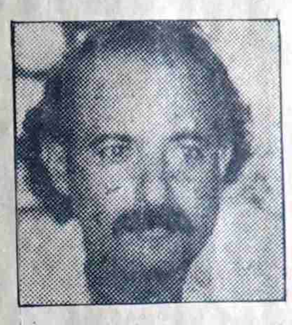

● الدستور هو رديف اساسي للانجاز العظيم الذي تحقق لشعبنا اليمني باعادة توحيد الوطن وقيام اول جمهورية يمنية موحدة.. ولهذا لابد ان نقول: نعم للدستور كتاكيد على حرصنا على حماية هذا المنجز العظيم.

■ وسنقول نعم للدستور لاننا بذلك نوفر الحماية للوحدة اليمنية من اعدائها التاريخيين الذين ناصبوا الشعب اليمني العداء منذ ان فجر ثورته في السادس والعشرين من سبتمبر المجيدة ٦٢م، واستكملها بثورة الرابع عشر من اكتوبر المجيدة ١٩٦٣م.

● وندعو عمالنا وكل ابناء شعبنا اليمني التيقض الشديد لهؤلاء الاعداء الذين لازالوا يناصبون شعبنا كما يناصبون ثورتنا ووحدتنا اليمنية العداء، لانهم لا يريدون لشعبنا الخير والتقدم والسعادة والكرامة.

انيس ابوبكر عمر: الامين العام لنقابة الغزل والنسيج والملبوسات والجلود وحلج وكبس الاقطان

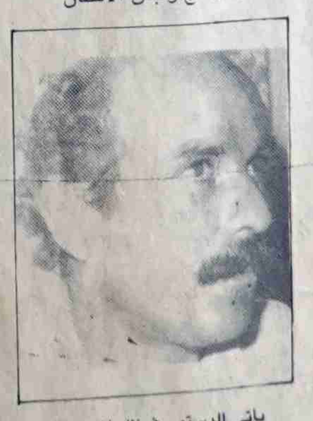

ياتي الدستور في ظل اتساع بقعة الديمقراطية على مستوى الساحة اليمنية، واصبحت الديمقراطية حق مشروع لكل مواطن ومواطنة في الساحة اليمنية

ومن هنا ياتي الدستور لجمهوريتنا اليمنية لياخذ الدور الديمقراطي لجميع ابناء الشعب وكل فئاته.. ومن خلال متابعتنا وقراءتنا للدستور نشعر بكل فخر واعتزاز بان هذا الدستور يمثل ارقى واجمل ما نطمح اليه نحن كابناء شعب يمني

ومن هنا، نقول بكل امانة وبكل معاني الادب والطمانينه الكاملة نعم للدستور.. ونتمنى من جميع ابناء الشعب اليمني ان يطلعوا بدورهم على مواد الدستور ويتعرفوا فيما حواه من حقوق وواجبات وطنية، لكي تتوحد ايادينا وارواحنا وايماننا الكامل ببناء الصرح الشامخ لوطننا اليمني الحبيب لنجعلها اليمن الخضراء المليئة بالخيرات من خلال العمل المثابر والحياة اليومية في جميع المجالات وتطبيق الدستور على مستوى العمل والحياة اليومية في جميع المجالات.

عبدالولي محمد غالب: سكرتير نقابة النفط والتعدين والكيماويات الدائرة التنظيمية

من المعروف ان اي شعب او حكومة او سلطة مهما كان نوعها او شكلها لا تستطيع ان تعيش او ان تقيم علاقات في الداخل والخارج الا متى ما كان لها دستور.. ودستورنا نحن هنا في الجمهورية اليمنية معروق في محتواه وهو يستند على الاسلام كمصدر رئيسي للقوانين، وهو ينظم العلاقات بكافة اشكالها.

ومن الطبيعي ان لكل دستور قوى تقف ضده، وبالمقابل هناك قوى خيرة تقف الى جانبه وتدافع عنه.. ولا اعتقد ان احداً يجهل هذه القوى المناهضة للدستور وهدفها.. هذه القوى السلفية والتي لا تهدف الا الى العودة بنا الى الماضي السحيق لنظل في الخلف دائما حتى لا نستطيع اللحاق بالركب الحضاري لانها اساساً لا تريد لشعبنا اليمني التقدم والازدهار.

ونحن في نقابة النفط والتعدين كنقابة وعمال سنقول نعم للدستور.

نعم لدستور، لان هذه المرحلة التي تمر بها تتطلب حشد كل الطاقات من كافة القوى الوطنية والخيرة من اجل العمل بما فيه الخير لمصلحة يمننا الموحد ولشعبنا اليمني العظيم.. وتتطلب الوقوف الى جانب الدستور وان نقول له نعم.

ان هذا الدستور يمثل خلاصة تجربة ثورتي ٢٦ سبتمبر و١٤ اكتوبر ولاننا لا نستطيع ان نقف بدون دستور فانه ليس امامنا الا ان نقف مع هذا الدستور ونقول له نعم.

وكنقابة عامة، فاننا ننتهز هذه الفرصة لنطلب من كل عمالنا وشغيلة بلادنا العمل كل ما في وسعهم لاقناع ابنائهم واسرهم وكل من له علاقة بالناس للمشاركة الفعالة في الاستفتاء على الدستور باتجاه نعم.

والقول لا يجب ان يكون بشكل شكلي، وانما يجب ان يترجم بدرجة رئيسية على الجبهة الاقتصادية لتحسين اوضاعنا.

احمد نائف: عضو السكرتارية العامة لنقابة الثقافة والاعلام - مدير دائرة الصيانة بمؤسسة ١٤ أكتوبر للصحافة والطباعة والنشر

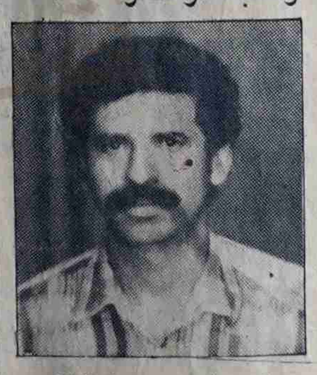

يتحدث عن سير عملية القيد والتسجيل للاستفتاء فيقول: نحن الان امام منعطف جديد من منعطفات مسيرة الثورة اليمنية.. وامام تحد جديد لابد من اجتيازه حتى نضمن لثورتنا اليمنية وجمهوريتنا الفتية شروط ديمومتها وتعزيز انتصاراتها.

امام هذا التحدي الكبير والمنعطف الهام لمسيرة نضالنا الوطني لابد ان يكون استفتائنا حول الدستور بنعم للدستور.. وعندما نقول نعم للدستور علينا ان نضع في نصب اعيننا ان ذلك سيتفز اعداء شعبنا التاريخيين في الداخل والخارج وعلينا بالتالي ان نكون يقظين بقضية عالية.

اننا عندما نقول نعم للدستور فاننا بذلك انما نستكمل مهمتنا النضالية والكفاحية التي توجت بتحقيق الوحدة اليمنية وميلاد الجمهورية اليمنية الفتية.. دولة النظام والقانون والحرية والعدل والديمقراطية والسيادة الوطنية.

عبدالكريم يحيى البصير رئيس نقابة البنك الفرنسي /صنعاء

● كمواطن يمني مخلص وغيور على وحدة وطنه وشعبه، فانني انظر الى مشروع دستور دولة الوحدة بانه يمثل فاتحة خير للشعب اليمني ومبدأ من مبادىء ترسيخ الوحدة اليمنية التي جاءت كثمرة نضال طويل وشاق خاضته كل القوى الخيرة والمحبة لهذا الوطن وهذا الشعب، وعمدته بالدماء. هذه الثمرة او الانتصار الذي يجب المحافظة عليه وصيانته وحمايته من محاولات القوى الظلامية للالتفاف عليه وافراغه من محتواه الوطني الديمقراطي.

● ولهذا فانا اتفق مع ما قاله الاخ عبدالجليل يوسف علي واوكد على ان وحدة الوطن اليمني وتقدمه وازدهاره تتطلب منا جميعاً ان نقول نعم والف نعم لمشروع دستور دولة الوحدة اليمنية لان ذلك حماية لنا جميعاً وضمانة للعيش في امن واستقرار في ربوع ارضنا اليمنية المعطاءة.

عبدالله علي الشلالي: الامين العام للنقابة العامة للنقل والمواصلات

■ فيما يتعلق بعملية الاستفتاء على مشروع الدستور، فانني ارى ان مشروع الدستور هذا، يعتبر بمثابة الوحدة بعينها.. فمن قال للوحدة، نعم، لابد وان يقول للدستور وبملء الفم: نعم.

● نعم للدستور، لانه سيحافظ على وحدتنا الوطنية وهو النبراس المضيء لدولة الوحدة اليمنية.

● نعم للدستور، سنقول، لانني ارى انه لا توجد هناك اية فقرة او مادة موجودة في نص مشروع الدستور تتنافى او تخالف عقيدتنا وما نؤمن به من اهداف ومبادىء نصت وجاءت من اجل تحقيقها ثورتي ٢٦ سبتمبر و١٤ اكتوبر المجيدتين.

● من هذا المنطلق سنقول ونؤكد مجدداً.. نعم للدستور.. نعم للوحدة اليمنية.. نعم للديمقراطية.. نعم للتقدم والرخاء، وليبارك الله شعبنا وقيادته السياسية الحكيمة وتحياتنا وتقديرنا لقواتنا المسلحة والامن، العيون الساهرة على ثورتينا المجيدتين ودرعنا القوي لحماية وحدتنا وسيادتنا.

● نعم للدستور.. هذا هو رأي وارى انه كذلك للاغلبية الساحقة من جماهير شعبنا.. واذا كان هناك بعض من ذوي النفوس الضعيفة الذين لا يريدون الوحدة، فلا يجب ان نابه بهم وان لا نمكنهم من عرقلة مسيرة وحدتنا، لذا لابد نعمل جميعاً على حماية وحدتنا ومكاسبنا، وان نقول نعم للدستور.

عبدالجليل يوسف علي: رئيس نقابة البنك اليمني نائب رئيس النقابة العامة للتجارة والمصارف والتأمينات

● ان الاستفتاء على مشروع الدستور عملية تكريس للتجربة الديمقراطية في ظل دولة الوحدة اليمنية، وانتصار كبير تمكنت من تحقيقه جماهير شعبنا خلال فترة نضالها الطويل، وعملية انجاحه تتسم اليوم بمنتهى الخطورة نظرا لما تعيشه المنطقة من مؤامرات جديدة، تستهدف تركيع شعوبها وتقسيم بلدانها ومصادرة خيراتها.

● ونحن ننظر الى مسالة الاستفتاء باعتبارها قضية مصيرية تهم كل جماهير شعبنا وفي مقدمتهم كل الشرفاء والمناضلين الذين دافعوا عن ثورتي سبتمبر واكتوبر والذين تهمهم وحدة الوطن اليمني وتقدمه وازدهاره.

● ولهذا.. نعم والف نعم للدستور من اجل صيانة الوحدة.. ونعم للدستور من اجل ترسيخ الديمقراطية ومن اجل الغد الافضل للشعب والوطن اليمني.

● وهنا اناشد كل جماهير الشعب ومنظماته واحزابه الوطنية ان تقول نعم للدستور حفاظاً على وحدة شعبنا وارضنا اليمنية وحفاظاً على كل المكتسبات التي تحققت بالنضال الطويل والمعمد بالدماء ومن اجل ترسيخ الوحدة الوطنية.

عبدالعزيز عبدالله البطر: رئيس نقابة النقل والمواصلات /تعز

● كانسان يمني وطني، غيور على وطنه ووحدته، فانني ارى ان عملية الاستفتاء على مشروع الدستور لدولة الوحدة اليمنية، واجب وطني، يجب علينا جميعاً كابناء لهذا الوطن المعطاء تاديته، ذلك ان تاييدنا ودعمنا لهذا المشروع الدستوري سيحقق لنا المزيد من المكاسب والانتصارات الجديدة لتضاف الى ما حققناه في رحلتنا الطويلة منذ فجر الثورتين ٢٦ سبتمبر و١٤ اكتوبر المجيدتين وحتى تحقيقنا لاعادة وحدة وطننا اليمني، ويضمن لشعبنا اليمني تلاحمه ووحدته التي حققها.

● ومن هذا المنطلق، نؤكد وندعو الى ضرورة ان نقول جميعاً كصوت واحد: نعم للدستور.. نعم لدستور دولة وحدتنا، لان ذلك يعني قولنا نعم للدولة اليمنية الموحدة الفتية ونعم لمكاسب الثورة اليمنية.

جمال صالح السنباني: عضو المكتب التنفيذي للاتحاد رئيس نقابة النقل - محافظة ذمار

● ان حب الوحدة اليمنية في كل قلب يمني الذي عاش مدة طويلة في انتظار هذا الامل بتحقيق الوحدة اليمنية والتي تحققت في جيلنا هذا بفضل السواعد الشريفة اليمنية واستعدادنا الكامل للدفاع عن الوحدة اليمنية والذي وجد الدستور في ظل دولة الوحدة فباسمي واسم بعض الاخوة النقابيين فاننا نقول نعم لدستور دولة الوحدة اليمنية اعاد.. الوجه المضيء لابناء الشعب الابي كون مشروع الد... ضمانة حقيقية واكيدة لوحدة ا... وتلاحم قواه الخيرة للنهوض بمس... الوطن وافراد الشعب.

● وان نعم للدستور تشكل ا... الاساسية لبناء الوطن الو... وانتصار لكافة القوى الخيرة ومص... الوطن اليمني الذي لا تعلو... مصلحته مصلحة اخرى.

● وارى ان من يحب الو... اليمنية ويستعد للدفاع و... والتضحية فانه بالتاكيد سوف... نعم للدستور.. نعم لمستقبلنا ا... الوضاء.

عبدالجليل عبد... مقبل: عضو الهي... الادارية مراقب عام ... النقل والمواصلات / تع...

● ان القيام بعملية الاستف... مشروع الدستور لدولتنا ا... الموحدة بنعم واجب يمليه... انتمائنا لتربة هذا الوطن، و... انسان يعمل ضد الدستور، فهو... ضد وحدتنا اليمنية، وارى ... يمتلك الحس الوطني ولا الا... الكامل بقضية الوحدة وال... اليمني.

● وسنقول نعم للدستور لان... عن الوحدة الوطنية وتلاحمها... الوحدة اليمنية التي اتت... تضحيات ونضال من كافة ... الشعب للوصول الى هذا ا... النبيل.

● ويجب علينا جميعاً ان نعم... دفع الاخرين الى اتجاه القول ... لمشروع الدستور لان ذلك واجب و... ويمثل صيانة لدولتنا اليمنية ا... التي تحققت وحماية لها ممن يحا... النيل منها وفرض وصايتهم علي... ارضنا.

حذروا.. فللأرض أحكام في الإسلام!

عمر كرامة سودلم

...انت الدعوة الى الاصلاح السياسي ...قتصادي الشامل قد بدات منذ وقت ...د في المحافظات الجنوبية من ...مهورية اليمنية. عندما تبناها ...ب الاشتراكي اليمني ابان حكمه ...حافظات الجنوبية والشرقية من ...مهورية، حيث اعترف بوجود ...ير من الاخطاءات والانحرافات ...اء تنفيذ الاجراءات الثورية التي ...ت استقلال هذه المحافظات وإقامة ...مي ب ج ي د ش سابقاً، وقد ...الانتفاضات الفلاحية من اهم ...رز هذه الاجراءات ونتيجة ...اءات فقد لوحظ إن هذه ...ت قد تجاوزت كثيراً نصوص ...الاصلاح الزراعي رقم ٢٧ لعام ...م حيث صودرت اراضي هي دون ...المقرر في القانون بل واجبر ...ض من المالكين الصغار على هجر ...هم وتم تشريدهم قسرا وهربوا ...ين الى خارج الجمهورية.

...حق والانصاف فان اي اجراء ...اصلاحي اتخذته حكومة ...ورية اليمنية هو ثمره طبيعية ...ة منطقية للدعوة الاصلاحية ...تها الحزب الاشتراكي اليمني ...ي اليها اعلاه، والاصلاح في ...قد استهدف تصحيح وتجبير ...ه الانحرافات التي حارت عن ...الاصلاح الزراعي وربما عن ...اخرى صدرت. وفي راينا ان ...حيازات الزراعية رقم ١٧ لعام ...يعد اساساً طيباً للاصلاح في ...رض في الوقت الحالي على الاقل ...سنا وتلمس ذلك الى اليوم ان ...ي الاصلاح في قضية الارض ...وحاً للانتقام والثار في نفوس ...لاك السابقين وقد وجدت ...ه وللاسف الشديد من ...معر لهيبها، بل وولدت هذه ...البعض الاخر من الاحقاد ...متعلاء والاستكبار خاصة ...الذين كانوا اصحاب سلطة ...العهد البائد حيث ...بدا ...ه يحلمون بصناعة وبناء ...سابقة من خلال مطالبتهم ...مساحات شاسعة تفوق ...ل للملكية الزي حدده ...وا بواسطتها من شاءوا ...يطشوا بمن ارادوا، حيث ...لهم بمساحات لايحدها إلا ...لقة او واديين احدهما في ...خر في الجنوب في منطقة ...تحتوى هذه المساحات ...باكملها مستندين بذلك ...ة الاسلامية تمكنهم من ...قوقهم وملكياتهم كاملة ...، معتبرين ان قانوني ...اعي والحيازات الزراعية ...ا انفاً يخالفان الشريعة ...وانني هنا لست بصدد ...القانونين ولا بصدد من

مناقشة هذه المسالة فهي من اختصاص علماء المسلمين الاجلاء الذين يجب ان لا يخشوا في الحق لومة لائم، ولكنني هنا بصدد محاولة توضيح احكام الاسلام في الارض بما امكنني إليه فهمي وإطلاعي على بعض كتب الفقه الاسلامي

وبداءة اقول ان الشريعة الاسلامية لا تعارض مبدا تحديد نصاب الملكية في الارض، كما سبق وان اعلنت عن هذا الراي في مقال سابق. وهي وإن كانت كذلك فهي لا تقر الظلم او نزع الملكية ومصادرتها دون سبب فيحكى ان امير المؤمنين علي بن ابي طالب قد خلف اثاراً كثيرة تحكي عن جهاده في إعادة توزيع ثروة الامة وأخذ ما فاض عن حاجة الاغنياء ورده على الفقراء (١)

وهل من المعقول ان يمتلك شخص او اسرة واحدة مئات الفدادين من الاراضي الزراعية والغير زراعية يحتكرها لنفسه في حين ان الاف الاسر لا تملك شيئاً وتستجدي سداد رمقها من هولاء الاغنياء فان شاءوا اعطوهم وإن شاءوا منعوهم.

واذا لم اجانب الصواب فان الارض في الاسلام تدخل للملكية الخاصة باحد امور ثلاثة.

اولهما : احياء الموات

ثانيهما : تقسيم اراضي الفيء

ثالثهما : الاقطاع

وكل هذه الامور تعد اسباباً لكسب الملكية في الارض ابتداءاً وتتبعها اسباب اخرى ثانوية كالبيع والهبه والارث... وغيرها من صور نقل الملكية الاخرى ولناتي الان لنقف امام كل امر من هذه الامور الثلاثة.

اولاً : إحياء الموات :-

يقصد باحياء الموات هو إعداد الارض الميته التي لم يسبق تعميرها وتهئيتها وجعلها صالحة للانتفاع بها في السكن والزرع ونحو ذلك (٢) والارض في الاسلام هي ارض الله والعباد عباد الله ومن احيا مواتاً فهو احق بها هكذا قال عروه عن النبي صلى الله عليه وسلم (٣)

وقد اتفق الفقهاء على ان الاحياء يعد سبباً للملكية ولكنهم

اشترطوا في ان تكون الارض التي تم احياءها بعيدة عن العمران واختلفوا في هل يجب استئذان الحاكم او الامام ام لا. وفي العصر الحالي في راينا يجب استئذان الحاكم خاصة بعد ان امتلكت الدول كل مسائل الاشراف على اراضيها وكذا مختلف وسائل الاتصال والعمران بل ان مصالح الناس جميعاً تعد متواجدة في كلتا يمكن ان يستخرج من باطن الارض وما يمكن ان يستثمر ظاهرها وقد اتفق الفقهاء على ان الاحياء لابد وان يكون بفعل يجعلها منتفعاً فلو فعل المستولي عليها فعلاً لا يجعلها منتفعا بها كان سورها بوضع الاحجار حولها او وضع علامات تثبت سبق يده اليها او قطع ما بها من حشائش او تنقية ما بها من اشواك ثم تركها على ذلك فلا يكون فعله احياء بل يسمى في عرف الفقهاء بالتحجير ويسمى بذلك لان انهم كانوا يضعون الاحجار «الاوثان» حولها واما لانه بفعله هذا قد حجر على غيره اصلاحها.(٤)

وفي هذا التحجير قال طاووس عن النبي صلى الله عليه وسلم انه قال « عادي الارض لله وللرسول، ثم لكم من بعد فمن احيا ارضاً ميته فهي له وليس لمحتجر بعد ثلاث سنين» كما نقل عن عمر بن الخطاب (رض) أنه قال من على المنبر من احيا ارضاً ميته فهي له وليس لمحتجر بعد ثلاث سنين، وذلك ان رجالا كانوا يحتجرون من الارض مالايعملون (٥).

ومن ذلك كله نستنتج ان الحق في الارض يسقط عن المحتجر بعد ثلاث سنين ويجوز لغيره من المسلمين اذا لديه القدرة على الاحياء ان يحييها من بعده وتصبح ملكا له.

وفي بلادنا نرى ان كثرة من ادعياء الملكية في الارض يدّعون في مساحات جرداء كبيرة من الارض لاترى عليها اثرا لحياة منذ زمن بعيد يصل الى عشرات السنين او يزيد فهل مثل هؤلاء المدّعون اصحاب حق في الارض، في راينا ان امثال هؤلاء لايستحقون شيئا في الارض وان الارض التي يدّعونها يجب ان تؤول الى الدولة وهي التي توزعها على المحتاجين بمعرفتها ولانرى ايضا اية ضرورة لاوامر التوقيفات التي تصدرها تباعا وباستمرار اجهزة السلطة والمحاكم في اراض مثل هذه مما يؤدي الى تعطيل مصالح الناس في الاسكان والزرع كتلك التوقيفات التي نراها لدينا في محافظة حضرموت وربما في محافظات اخرى، وفي راينا ايضا ان الدولة باجهزتها سواء اكانت ادارة زراعة او اسكان او غيرها يجب ان تستمر بالتصرف في اراض مثل هذه خاصة اذا كانت المطالبات التي فيها تشمل مساحات كبيرة تفوق حاجة المطالب في السكن او الزرع.

■■ ثانيا : اراضي الفيء :

الفيء في الاصطلاح الشرعي هو ماتركه الاعداء عن رعب او خوف وخلفوه هاربين، وهو يختلف عن الغنيمة في كون هذه تستخلص من العدو المحارب بقوة السلاح وقد ثبت في السنه ان النبي عليه الصلاة والسلام عندما فتح خيبر اعتبرت اراضيها فيئا وقد اقتطع النبي صلى الله عليه وسلم نصفها وقيل خمسها للنوائب والنوازل وقسم الباقي على الفاتحين (٦)..

غير ان الخليفة عمر بن الخطاب راى غير هذا عندما فتحت سواد العراق ومصر وقرر ان تبقى الاراضي والانهار لاهلها وعمالها وان يفرض عليها الخراج مستدلا بالايات ٧ و ٨ و ٩ و ١٠ من سورة الحشر «وما افاء الله ورسوله من اهل القرى فلله وللرسول ولذي القربى واليتامى والمساكين وابن السبيل كي لايكون دولة بين الاغنياء منكم... الى الاية (١٠) المبتدىء نصها ب- والذين جاءوا من بعدهم ... الخ» هذه الايات اللاتي ذكرت بنص القرآن المستحقين بالفيء من المسلمين وقد قال عمر للفاتحين الذين طالبوه بتقسيم الاراضي بينهم ما ارى هذه الاية ويقصد الذين جاءوا من بعدهم ... الخ الا قد عمت الخلق كلهم .. اتريدون ان ياتي آخر الناس وليس لهم شيء فما لمن بعدكم ؟ ولولا آخر الناس مافتحت قرية الا قسمتها كما قسم رسول الله صلى الله عليه وسلم خيبر (٧)

وفي موضوعنا لانرى ان مثل هذه الاراضي موجودة في العصر الحالي او ممكن ان يكسبها احد من المسلمين، ولكننا فقط يجب ان ناخذ العبرة من اجتهاد عمر ونجعل لكل المسلمين نصيباً في ارض الله.

ثالثا : الاقطاع :

ويقصد به اعطاء الحاكم او الامام لفرد ما قطعه من الارض تدخل في ملكيته الخاصة لمصلحة يراها الحاكم، وقد كان الرسول صلى الله عليه وسلم يقطع جزء من الارض ويملكها بعضا من الصحابة لتعميرها حيث اقطع ابابكر وعمر وعبدالرحمن بن عوف جزءاً من اراضي المدينة بل انه اقطع اقواما شيئا من الاراضي وكان الرسول صلى الله عليه وسلم يقطع الارض «يملكها» اذا راى في هذا تآلف على الاسلام وعمارة للارض وفعل الخلفاء من بعده ذلك (٨).

ومنه راى الفقهاء انه **يجوز** للحاكم العادل ان يقطع بعض الافراد من الاراض الميتة ما يرى اذا كانت هناك مصلحة اما اذا لم تكن هناك مصلحة فلا يجوز حتى لاتكون هذه ذريعة للحكام الظالمون يعملوا من خلالها على توزيع الارض محاباة ومجاملة لبطاناتهم.

ولربما نجد في بلادنا بعضا من ادعياء الملكية المطالبين بحملون وثائق اقطاع في الاراضي منحت لهم من السلاطين والامراء والحكام السابقين. خاصة وان بلادنا في الفترة السابقة قد ابتليت بالاستعمار والسلاطين وكانت مقسمة الى مايربو عن ٢٤ سلطنة وامارة ومشيخة يحكمها حكام فاسدون ومتجبرون يجمعون حولهم بطانات شريرة يقومون على خدمتهم مقابل الاغداق عليهم بالعطايا والهبات من الاموال العامة ويقطعون لهم من اراض المسلمين ماشاءوا ضانين بذلك من البطانات الاستمرار في خدمتهم والبقاء في ولائهم..

واذا جاز في الاسلام اقطاع الاراضي وتمليكها من قبل الامام او الحاكم فان الاهم في الموضوع ان الاسلام يلزم هؤلاء بعمارة الارض وليس لهم بيعها قبل عمارتها واذا لم يعمروها فانها تنزع منهم بقوة السلطة وروى عن عمر بن الخطاب انه قال «من كانت له ارض ولم يعمرها فعمرها قوم آخرون فهم احق بها».

وفي راينا انه اذا وجد من يدعي بمثل هذه الاراضي وكان ادعاءه يشمل مساحات كبيرة تفوق حاجته ودل الظاهر انه لم يعمرها منذ عدة طويلة قبل الانتفاضات فانها تؤول الى الدولة ويجوز لها التصرف فيها كما سبق وان اوضحنا آنفا عند الحديث عن الاحياء.

تلك هي احكام الاسلام في الارض كما توصل اليها فهمنا وانني اعلم كل العلم من انه يمكن ان يقال الكثير في موضوع الارض وبطريقة افضل مما عرضت اذا تصدى للموضوع علماء كبار في الشريعة الاسلامية يراعون في قولهم فقط شرع الله ورسوله ومصالح العباد صغيرهم قبل كبيرهم ولاشك انهم اذا قالوا ونصحوا فان نصحهم سينفع الامة وسيجنب السلطة الكثير من المزالق وانها لدعوة الى العلماء ان يدلوا بدلوهم في هذا الموضوع وازالة مايحيط به من غموض وخاصة في موضوع العلاقة بين ملاك الارض والزراع اذا تم انصاف الملاك الذين يجب ان تعاد اليهم اراضيهم لان الفتنة كادت ان تصيب باضرارها الكثير من ابناء هذا الشعب نتيجة التخبط في الحلول والله الموفق..

الاتحاد العام لنقابات عمال الجمهورية يعلن عن فتح باب التسجيل للتطوع في بناء وتعمير العراق

اصدر الاتحاد العام لنقابات عمال الجمهورية اليمنية بيانا من اجل اعادة بناء وتعمير العراق فيما يلي نصه

استجابة لدعوة الواجب القومي وتاكيداً للروابط الاخوية العميقة بين ابناء الشعب العربي في كل ارجاء الوطن الكبير، وتعبيراً عن الالتزام القومي التاريخي للاتحاد العام لنقابات عمال الجمهورية ومنظماته النقابية ازاء القضايا المصيرية التي تهم الامة العربية.

وانطلاقا من مبادىء الدعوة للاسلام الدائم والشامل في المنطقة العربية وحل مشاكلها في الاتجاه الذي يبعدها عن شبح الحروب، بعد ان شهدت الامة العربية والاسلامية الهجمة الامبريالية الشرسة بزعامة الولايات المتحدة الامريكية والاطلسية وحلفائها الصهيونية وعملائها في المنطقة، هذه الهجمة التي تتصدى لها جيش وعمال وشعب العراق الابي، انما نجم عن هذا العدوان من دمار هائل في مختلف مدن وقرى ومنشآت اقتصادية واجتماعية وعلمية وتاريخية للعراق الشقيق والتي فاقت في بشاعتها اساليب الفاشية والنازية.

ان جماهير العمال في اليمن يعتبرون انفسهم في خندق واحد ومن خلال اتحادهم العام للنقابات وكل منظماته النقابية الى جانب اشقائهم عمال وشعب وجيش العراق الاشم ومع كل المناضلين والشرفاء المعتزين في مبادئهم واهدافهم العربية والاسلامية، والاتحاد العام للنقابات وخير ما يعبر به بعد ان توقف اطلاق النار وفشل العدوان وانتصار الامة العربية ليس فقط بالاعراب عن التاييد والتضامن لشعب العراق الشقيق انما يعلن عن مشاركة الشاطئ من اجل اعادة بناء وتعمير سببه العدوان الغاشم من دمار شامل والتخريب في ارض العراق الشقيق فان الاتحاد العام لنقابات عمال الجمهورية اليمنية يعلن باب التسجيل للمتطوعين من ذوي الخبرات والتخصصات في مجالات البناء والتعمير ولتشييد الجسور وكافة المهن الاخرى ولرفوم بوضع الترتيبات اللازمة لسفرهم الى القطر العراقي الشقيق ان مثل هذا العمل القومي الذي يقوم به الاتحاد العام للنقابات يعد محكاً عملياً للصدق بالمبادىء والاهداف الذان يتجليان بصورة ناصعة في نهج بلادنا القومي قيادة وحكومة وشعبا.

ان الاتحاد العام للنقابات يدعو كافة شرائح المجتمع اليمني بكافة منظماته النقابية والمهنية والابداعية للتفاعل الايجابي في سبيل الاسهام الفعال في اعادة بناء ما خربته الحرب المدمرة كلا قدر ما يستطيع ان يجود به تقديرا لصمود العراق العظيم وتصديه البطولي للعدو التاريخي لامتنا العربية والاسلامية من جحافل الكفر والالحاد. كما يهيب الاتحاد العام للنقابات بكافة المنظمات العمالية والنقابية في وطننا العربي والمنظمات الدولية وكل المنظمات الانسانية واحرار العالم بان يكون لهم اسهامها في اعادة الحياة الطبيعية الى العراق الشقيق من جانب اخر يطالب الاتحاد العام الجماهير العمالية في بلادنا والوطن العربي والاسلامي بضرورة التسلح بالحذر واليقظة امام الحرب الاعلامية المغرضة التي تستهدف النيل من وحدة وعزة وكرامة الامة العربية وتحقيق مخططاتها واهدافها في المنطقة، والتقليل من النصر المبين الذي حققه جيش وعمال وشعب العراق وقيادته المظفرة امام ثلاثين دولة من دول الغدر والعدوان الله اكبر - الله اكبر - الله اكبر

مخبز العذاب.. أنقذينا يا حكومة ويا مجلس النواب من إدارة الاراضي!

اما بعد، قصتي بدات يوم فكرت بانشاء مخبز والآن صار لدي ملف يحمل رحلة العذاب مع ادارة الاراضي بعدن التي رفضت النزول معي لتحديد البقعة الممنوحة لي من قبل لجنة الاراضي بوزارة الاسكان لقد قدمت طلبي في ١٩/١٠/٨٨م وتقرر صرف البقعة في ٤/٣/٨٩م ومن هذا التاريخ المشؤم وادارة الاراضي تخلق لي مبررات بدات بطلب من المكتب التنفيذي بالموافقة لاقامة مخبز في ريمي بالمنصورة وتحصلت على الموافقة في ١٢/١١/٨٩م ثم طلبوا مني اكمال الاجراءات في وزارة التجارة واحضرت لهم الموافقة من وزارة التجارة بتاريخ ٢١/٢/٩٠م وخرجوا بمبرر اخر انه لا يوجد مخطط، وعندما وجد المخطط طلبوا مني الانتظار حتى يتم النقل من خريتر الى خورمكسر وبعد النقل ظهرت مسمات منها ان البقعة هي لمحل تجاري والمستندات التي لدي هي لمخبز وانني استحق محل تجاري ومخبز وطلبت مخبز والمحل التجاري المزعوم لهم وتمحصات على ملحوظة وطلب مني مناقشة الملحوظة في اجتماع سري بين سعيد رشيد وجمال وسلطان وخرجوا بنتيجة انه منحت ثمانية مخابز في نفس المنطقة (ريمي - المنصورة) مع العلم انه لايوجد ولا حتى اساس لمبنى مخبز ولكن عذر صاحب الحمار (تكذبني وتصدق حماري ؟)

والغريب في الامر انني تقدمت باوراقي الى سيادة الوزير والذي رد علي بعبارة (حالياً الاراضي صرفها موقف !) مع ان الملف كامل امامه وفيه قرار صرف البقعة !! وبامر من الوزير صرفت اراضي في حي ريمي للمقاول (.....) وادارة الاراضي نفذت الامر بسرعة عجيبة حتى المهندسين سلموه المخططات وادارة البلدية منحته ترخيص بناء رغم ان المهندس البلدي الاخ عبدالمولى يصدر إنذارات للمواطنين بتوقيف البناء حسب الاوامر العليا

اين الحكومة ومجلس النواب ؟ اذا جهاز الامن قامره عجيب، اذا اشتكى المواطن وجد رداً سلبياً وإذا بنا مواطن حوش جاء الامن لمساندة الهدم

انقذونا .....

يحيى صالح سالم

أطباء خصوصيون يستغلون المستشفيات العامة!

يستغل بعض من الاطباء عملهم في المستشفيات لتسخيرها لخدمة مرضاهم الذين يرتادون عليهم في عياداتهم الخاصة ومن ذلك تجهيز الاسرة لهم في المستشفيات لعلاج ولاجراء الكشف والعمليات

وصل الحال في بعض المستشفيات إلى إخراج مرضى لم يستكملوا العلاج ليحل بدلا عنهم مرضى يتلقون العلاج في العيادات الخاصة

المعروف ان اطباء من ذوى العيادات الخاصة يرسلون مرضاهم لاجراء تحاليل وكشف في مختبرات واجهزة المستشفيات العامة دون مقابل

الى الاخ وزير الداخلية : فتشوا عنا بالوحدة وافقدنا الأمن!

صوت العمال - حضرموت :

بينما كان المواطن مبارك بلال احمد بن محفوظ واسرته متجهين مساء الاثنين الى منطقة سكنهم الهجرين مديرية دوعن حضرموت وفي المنطقة الواقعة بين المشهد والمدرسة الثانوية وبينما الوقت يشير الى الساعة السابعة والنصف مساء اعترضت مجموعة ارهابية مسلحة باسلحة اوتوماتيكية المواطن المذكور بسيارتهم الهيلوكس واوقفوه ولاحساسه بان نيتهم غير سليمه حاول الهروب منهم فاطلقوا عليه النار من اسلحتهم واصابوه في الجزء الاسفل من جسده «الحوض» ونهبوا صيغة المجوهرات التي بحوزة النساء ومبلغ من المال وفروا هاربين، اما المواطن فقد اصيب وتوفي في مستشفى الجماهير بالقطن بعد اسعافه من مواطن تواجد بالصدفه في مكان الحادث بعد مرور وقت طويل من مرور الجريمة والسؤال هو اين رجال الامن ودورياتهم في هذه المنطقة خاصة وانه سبق وان حصل اعتداء على مواطن اخر في نفس الاسبوع بالقرب من قرية زاهر في حريضه والتي لا تبعد سوى مسافة بسيطة من منطقة الشواطئ في مديرية دوعن ونتج عنه اصابة المواطن بن حمر باعتداء خطيرة في رقبته

الشور على جواز سفر

يوجد لدى صوت العمال جواز سفر باسم محمد عبدالرب وسعيد من ابناء الشعب الشقيق يمني انه عثر عليه في الساحل الغربي على صاحب الجواز الحضور الى صوت العمال لاستلامه

في ذكرى اليوم العالمي للمرأة

المرأة من مارس

عبدالله عبدالعليم

● تشارك المراة في بلادنا المراة في جميع انحاء العالم الاحتفال بيوم المراة العالمي الثامن من مارس المجيد والذي لم يعد يرمز لنضال المراة الامريكية في (شيكاغو) وانما يرمز الى نضال المراة في شتى انحاء العالم..

●● ولعل قيام اتحاد النساء الديمقراطي العالمي في نوفمبر ١٩٤٥م قد شكل انطلاقة رحبة لنضال المراة وفتح صفحات جديدة لمساهمتها في بناء المجتمع الانساني الخالي من اشكال القمع والاضطهاد والتفرقة والاستعمار.. حيث يضم الاتحاد في صفوفه اكثر من مائتين وخمسين مليون امراة تنظمها تنظيمات نسائية في اكثر من مائة وخمسين بلداً..

●● وتتبوا المراة العربية مكانة مرموقة على صعيد نضال المراة في العالم حيث كانت اقدم رابطة نسائية تاطرت في عضوية هذا الاتحاد رابطة المراة العراقية، ومن انشط الاتحادات النسائية العربية اليوم اتحاد نساء اليمن ورابطة المراة العراقية واتحاد نساء فلسطين..

●● ان الاحتفال بالثامن من مارس في بلادنا يعيدنا الى الوراء لنقف امام اهم المحطات التاريخية التي تركت المراة اليمنية فيها بصماتها منذ قيام الثورة السبتمبرية الخالدة ثم قيام ثورة ١٤ اكتوبر المجيدة وملحمة السبعين يوما وحتى تحقيق الاستقلال في الجنوب وانتصار الجمهورية في الشمال لتبدا المراة بذلك نضالا جديدا نضالا في جبهات شتى بعد ان توفرت الامكانيات لذلك فاقتحمت ميادين التعليم، والعمل، والبناء واصبحت المراة اليمنية هي الام والزوجة في الاسرة والعاملة والزميلة في العمل ففتحت بذلك ثورتا سبتمبر واكتوبر الافاق واسعة امام المراة لتوظف كل طاقاتها الجبارة لبناء المجتمع اليمني الجديد

●● ومن المسلمات ان تطور المراة في بلادنا ارتبط ارتباطا وثيقا بتطور الواقع الاجتماعي وبروز افرازات جديدة واليوم ياتي احتفالنا بهذه المناسبة والمراة في بلادنا تعيش امجادا تاريخية خالدة تتمثل بالاحتفال بالذكرى الاولى لقيام الجمهورية اليمنية وكذا الاستفتاء الشعبي العام على دستور الجمهورية اليمنية صمام امان الثورة اليمنية والدرع الحصين لوحدتها..

●● ان الوحدة اليمنية ودستور الجمهورية اليمنية حدثان هامان في تاريخ المراة اليمنية ذلك انهما لايمثلان النضال الطويل الذي خاضته من اجل بلوغهما بل ما يتطلبانه منها من نضال وتضحيات وعطاءات من اجل الدفاع عنهما، وحمايتهما باعتبارهما من اهم المكاسب التي تحققت لهذا الشعب..

●● اننا اذ نهنىء المراة اليمنية في المصنع، والمعمل، والمدرسة والحقل، والمنزل، والمستشفى... وكل ميادين الحياة، انما نهدف من ذلك الى الشد من عزيمتها، وايضاح حاجة المجتمع الى نضالها والى عطائها وندعوها لان تلعب دورها المنشود - كما عهدناها - في المقدمة دائما، مثالا للعطاء، وقدوة في التضحيات، ولتصب كل الجهود في المزيد من العمل لتحقيق المكاسب ورفع مستوى الوعي وتعزيز القدرات الاجتماعية للنهوض بالوطن.. والعمل على تحقيق بناء الدولة المركزية القوية واستيعاب القوانين وتطبيقها عمليا على صعيد الممارسة العملية في الواقع وعلى صعيد تطوير الاقتصاد الوطني

●● وبهذه المناسبة نهيب باتحاد نساء اليمن لان يتبوأ مكانته الحقيقية لنضال المراة اليمنية، وليتحرر من كل اشكال التبعية والبيروقراطية والسير حسب المرسوم حتى يضمن ثقة المراة اولا واحترام المجتمع ثانيا وليصبح بحق الاطار النضالي لنضال المراة اليمنية

خرس بلا حرس

في مبنى وزارة الاعلام يصطحاء ومنذ اوائل هذا الاسبوع اخذ حرس البوابة في تفتيش حقائب الموظفات العاملات في الوزارة وبدرجة اساسية اللاتي قدمن من المحافظات الجنوبية

وعندما اعترضت احدى الموظفات على ذلك نهرها احد الحرس بكلمة بذيئة وطلب منها ان تفتح له حقيبتها، شكت الموظفة للمسؤول الاول في الوزارة والذي لم يحرك ساكنا حتى الان

موظفون فوق النظام

● امين صندوق وزارة الاعلام يمارس عمله في منزله ولايداوم في مكتبه الا في نهاية الشهر

الموظفون ينهون قضاياهم وامورهم بالذهاب الى منزل المذكور.

احتكار

● سلمت شركة التجارة الداخلية مادتي «الكستر والبدنج» الاستهلاكيتين لاحد التجار فقط وبكميات كبيرة بسعر ٢٢٠ درهم للكرتون الكستر حيث باعة التاجر ب ٣١٥ لتصل العلبة للمواطن ب ١٥ شلن. ويبدو ان الشركة تريد ان تمارس احتكار السلعة بينها وبين من يدفع افضل ولايهم ان تصل السلعة بسعر ادنى للمواطن

محاكمه

نيابة التموين في تعز قدمت بعض الباعة واصحاب المحلات التجارية الخاصة بالاقمشة الى المحاكمة بتهمة البيع خلافا للتسعيرة.

الغريب في الامر انه لا توجد تسعيرة محددة خاصة بالاقمشة والملبوسات والملابس الجاهزة ونخشى ان يكون في الامر شيء اخر

في سرك

في ناحية خدير بلواء تعز سلوكيات مريضة واخرى صحيحة

ادارة ناحية خدير بلواء تعز لازالت تعمل حتى اليوم ب «الطوافة ...رسامة. لكل من يقع في قبضتها وكذا تنفيذها القانون لصالح من يملكون ...زاج ويبقى من يريد ويرفض اي توجيهات بما فيها رئاسة المحكمة بتعز. ...كلفت الجهات المعنية احد الاخوة المسؤولين «زيد الغابري» للتحري في ...فات الحاكم

...الغريب ايضا ان المذكور لازال يمارس اسلوب التنفيذ بالعسكر خلافا ...مر والتوجيهات المركزية العليا الصادرة من الحكومة.

...ن ناحية اخرى يقدر المواطنون في الناحية عضو النيابة العامة والذي ...على التطبيق السليم للقانون واسراع في حل مشاكلهم مظهرا العدل ...التعقيدات الادارية والممارسات الهادفة الكسب المالي على حساب الحق ...في العمل والواجب

كراتين تمر.. ناقصه !

...يفاجا الشارون لكراتين التمر المباعة من المؤسسة العامة لتسويق ...خضار والفواكه انها ناقصة في الوزن وان هناك نقصا في محتويات ...د الكراتين ربما (بفعل فاعل)

...وبالرغم من معرفة قيادة المؤسسة بهذا الامر إلا انها تصر على ...ع بسعر موحد بقيمة ١٦ دينار للكرتون الواحد سواء اكان كامل ...توى او ناقص الوزن

على سكة

كثيراً ما نجد قطيعاً من البقر والجمال تتجول، ما بعد التاسعة مساء وحتى منتصف الليل بشوارع الشيخ عثمان يتجولون بمناقل طعام بين القمامات المنتشرة هنا وهناك وخصوصا في الشارع الرئيسي وهذه المناظر دائماً تتكرر وتمتد الى الاحياء الاخرى ترى اين اصحاب هذ الحيوانات ولماذا يتركونها سائبه في الشوارع تتجول بين اوساط الناس وتعيق حركة المرور وايزالجهات المختصة»

صوت العمال

ت: ناصر اسماعيل

واضحة محمد بن محمد

المحرر

الاردن شرف ما بعده شرف

لقد اتخذنا موقفاً املاه علينا واجبنا القومي ، ودفعنا الثمن باهضاً ولكني هنا اقول للاردنيين إرفعوا هاماتكم عالية ، ويجب ان تبقى عالية ، ولا تنحني لغير الله سبحانه وتعالى ...

● لعلك عزيزي القارىء تتذكر هذه الكلمات ... فلم يمر سوى إسبوع منذ سمعناها جميعاً ، إنها كلمات ماخوذة من اصدق شهادة تاريخية شاهدة عما حدث وما سيحدث ، رواها حاكم عربي اثبت انه (رجل المحنة الكبرى) في هذا الزمن العربي الذي افقده حكامه رجولته

● الملك (حسين) واحد من الحكام العرب القلائل الذين وقفوا ومعهم شعوبهم امام العاصفة ، فلم ينحنوا ، امام الامتحان الصعب فلم يفشلوا ، وسط (الفتنة) فامسكوا بجيادها ، سلاحهم الإيمان بعدالة موقفهم ، وشرعيته

● كان الامتحان صعباً على الجميع في (اليمن ، الجزائر ، تونس ، السودان) ولكنه كان على (الاردن) اصعب واشد وطأة .

● إن البطولا ت ليست تلك المآثر التي تجترحها الجيوش ولا في الملاحم القتالية التي تسطرها الدماء فحسب ، بل إنها اعظم ما تكون حين تسطرها الشعوب الفقيرة ، الضعيفة التي لا تملك إلا التحدي والاصرار على حريتها في اتخاذ مواقفها دون الخوف من احد .

● ولقد كان الشعب الاردني ومعه إخوانه الفلسطينيين ، كذلك جاعوا ، وتضوروا جوعاً ، ضاقوا ، وبلغت النفوس الحناجر ، وهم يستقبلون مئات الالاف من النازحين ، ومع هذا كانوا قمة في الكرم والعطاء ، حوصروا إقتصادياً ، ولم يتزحزحوا عن موقعهم الفدائي شعرة واحدة ، قصفوا ، دمرت جسورهم وطرقاتهم ، ومنازلاتهم ، وسقط ابناؤهم العزل ، فشيعوهم في موكب الشهداء الى جانب إخوانهم في العراق .

● إن الموقف الذي ظهر به (الاردن) قيادة وجماهير صفحة بيضاء في تاريخنا المعاصر ، مكتوبة بحروف من نور وضياء ، وهو يوجب علينا جميعاً ان نقول لهم ، إنه شرف ما بعده شرف لك ايها الشعب ابطل شرفت به هذه الامة .

● إن موقف (الاردن ، اليمن ، الجزائر ، تونس ، السودان) الذي يعتقد بعض المرجفين انه كان (حسبة خاطئة) ، موقف املته على هذه الدول ضميرها القومي وإنتماؤها العروبي ، واستقلالها في اتخاذ القرار .

● ولعل الله جل شانه ، قد اراد لنا حين الهمنا باتخاذ هذا الموقف ، ان يضرب به مثلا بانه ليس غير الفقراء والمستضعفين في الارض هم وحدهم حماة وانصار دينه ، فهل إستوعبنا الدرس ؟!

اما المرجفون فنقول لهم ، لم نخسر ، بل كسبنا ، كسبنا شرف الدفاع عن ارض ودين وشرف الامة ، ومهما كانت النتائج فإننا لن نندم ابداً

همسة

قضايا شكاوى

الى محافظ ابين :

حضر الى مبنى الصحيفة المواطن (علوي علي سعيد) الذي طرح لنا مشكلته على النحو التالي

،قمت ببناء منزل يتسع لي ولاخواني العشرة ، وخاصة بعد استشهاد اخي دفاعا عن لبنان والثورة الفلسطينية في يوليو ١٩٨٢م وقد تمكنت من القيام باعباء البناء الى ان وصلت امام مشكلة المشاكل وهي احتقان مياه المجاري واستمرت هذه المشكلة بيني وجيراني من جهة والبلدية من جهة اخرى ، واستمر هذا لوضوع حتى عام ٨٨م حين لتقى الاخ (باشماخ) محافظ بين بمواطني الحي (حي لشهيد ناجي) وذلك لتنفيذ شروع مجاري الحي حيث يتم تنفيذ الشبكة كاملة وقال ،ان المشروع سينفذ في اسرع وقت وان المواطنين لن يدفعوا فلسا واحدا ، ولكن لم يحدث من ذلك شيء ، وحين تابعت البلدية اعطتني بيبات وبردين واسمنت وحاولت القيام بمد انابيب مجاري منزلي الى الشبكة على حسابي الخاص ولكن المهندس البلدي منعني تحت مبرر ان الشبكة غير جاهزة ولم يتم العمل بها منذ عام ٨٨م فمن اصدق ؟ المحافظ ؟ ام المهندس البلدي؟ ام كلاهما يكذبان ؟ افيدونا !

علوي علي سعيد - ابين

آلو .. آلو .. ياتصالات !!

المواطن (صالح محمد السعدي) من حي الثورة تقدم بطلب الخدمات الهاتفية (خط تليفون) منذ عام ١٩٨٢م ولكن لم يتم الاستجابة له ، ومنذ عام فوجيء بان (فواتير) التليفون تصل اليه على عنوان منزله وباسمه ، وبانتظام وآخر فاتورة استلمها كان نهاية العام ١٩٩٠م فما السر وراء ذلك ؟ ولمن ادخل جهاز التليفون باسم المواطن ؟ نريد من الاخوة في هيئة الاتصالات السلكية واللاسلكية اليمنية افادتنا في ذلك ..

ناحية اسلام في جحيم :

مازلنا نامل بان يلتفت الينا مسئولونا ، ومازلنا نامل في قيادتنا السياحية ان تفي بكل العهود التي قطعتها على نفسها من اجل حماية حرية وكرامة وامن المواطن . فهل من التفاتة الى ناحية (اسلام) والتي تعاني جحيما لاطاقة لها به .. فالمشايخ من جهة ومدير الناحية من جهة اخرى وحتى مدير المؤسسة الاقتصادية العسكرية يلعب لعبته واليكم ما يحدث

١ - التنافيذ من قبل مدير امن الناحية مازالت متبعة حيث اجرة العسكري تبلغ الف ريال

٢ - العسكر الذين يقومون بهذه المهمة غير موظفين في الحكومة وانما يتبعون المدير

٣ - المؤسسة العسكرية الاقتصادية تعمل من اجل توفير متطلبات المدير والمشائخ فقط

٤ - في ظل غلاء الاسعار اصبح المواطن الضحية لهذه الجماعة حيث لايجد لقمة الا من تحت ايديهم وبالسعر الذي يريدونه

فمتى ينزاح هذا الهم من على كاهلنا حتى نتفرغ لبناء الوطن وصيانة وحدته وسيادته بدلاً من اهدار الطاقات في الهموم الحياتية اليومية ؟!

علي يحيى عزمير
ناحية اسلام لواء حجة

المطلوب توحيد معاملة العائدين !!

● ان اختلاف معاملة العائدين من المغتربين اليمنيين تثير كثيراً من التساؤلات، وتترك اثارا في نفوس البعض، فحين نلمس كثيرا من التسهيلات للعائدين الى المحافظات الشمالية، نلمس كثيرا من العراقيل للعائدين الى المحافظات الجنوبية وخير دليل ان العائد الى عدن يدفع مبلغ مقابل لوحة سيارة زائر قد تصل الى اكثر من خمسين دينارا، توزع بين ادارة المرور عدن مبلغ (٢٢ دينار) اضافة الى ثلاثة دنانير رسوم اللوحة، وقسيمة ادارة التامين ٢٦/٥٥ دينار، وكذا (٥٠٠ فلس) استمارة .. بالاضافة الى المتاعب الكثيرة التي يعانيها العائد اثناء المتابعة، وللتاكيد يمكنكم النزول الى حوش (دار سعد) وسوف تلمسون كل شيء بانفسكم في حين انه في (تعز) يعاملون بسرعة فائقة وتصرف لهم لوحات (مؤقت) تبلغ تكلفتها (٣٠٠ ريال فقط).

فمن المسؤول عن هذا ياوزير المالية والداخلية؟!

العائدون: فضل محسن صالح، محمد احمد قاسم، محسن بن محسن جبران

من يعيد لي فلوسي ياجمارك؟!

● نهاية عام ١٩٨٩ كنت مسافرا ايل ما كان يسمى بشمال الوطن لزيارة عائلتي واعطائهم مصاريف عدة شهور، وعن وصولي (كرش) تمت مصادرة ما بحوزتي من فلوس وهي مبلغ وقدره (٢٠٠٠) ريال بحجة انها زيادة عنا المقرر، ومنذ ذلك اليوم وانا اتابع من مكتب الى مكتب، من قسم النقد بكريتر الى جمارك المعلا، الى خزينة لحج، ولكن دون جدوى علما بانني عامل بسيط في الخدمة اكثر من ٣٧عاما، فمن ينصفني ويعيد لي فلوسي التي اولادي يحتاجون الى كل فلس فيها؟!

والدكم الحاج محمد عثمان حسن الهيئة العامة للقوى الكهربائية /عدن

ياوزير الثقافة !!

● مكتبة الاحقاف بمدينة تريم محافظة حضرموت مكتبة عريقة، تعتبر مصدر اشعاع فكري يمد الباحثين والدارسين بشتى العلوم والمعارف، ولذلك فان من واجب دائرة الثقافة وشؤون المكتبات ان يهتموا بها، ولعل اهم ما تحتاجه هذه المكتبة شيئان:

١- ان تكون في مامن من الغبار والرطوبة، والحرارة، وذلك لا يتأتى الا بان يكون دائماً ابوابها تغفل تلقائياً عند دخول وخروج الشخص، وكذا وفرة اجهزة التكييف و (السجاد)

٢- ان يكون للمكتبة مدير كفوء عنده قدرة على تحمل النقد والمناقشة ويستطيع ان يدير دفة المحاضرات والمدارسات ومستقل في آرائه، حيث ان المدير الحالي يتصف بالتعالي والغرور والتطرف في التمسك بارائه، واقحام رايه في كل شيء، واتهامه للجميع احياء واموانا بالجهل والغباء واي شخص يعارضه يكيل له السباب والشتائم بدناسبة وغير مناسبة اضافة الى انه من المتشيعين للمذهب الوهابي وله اتصال وثيق بدولة هذا المذهب فهل آن الاوان ان توضع النقاط فوق الحروف؟!!

مواطن

(تحتفظ الصحيفة باسم المدير الا بطلب من الجهة المعنية).

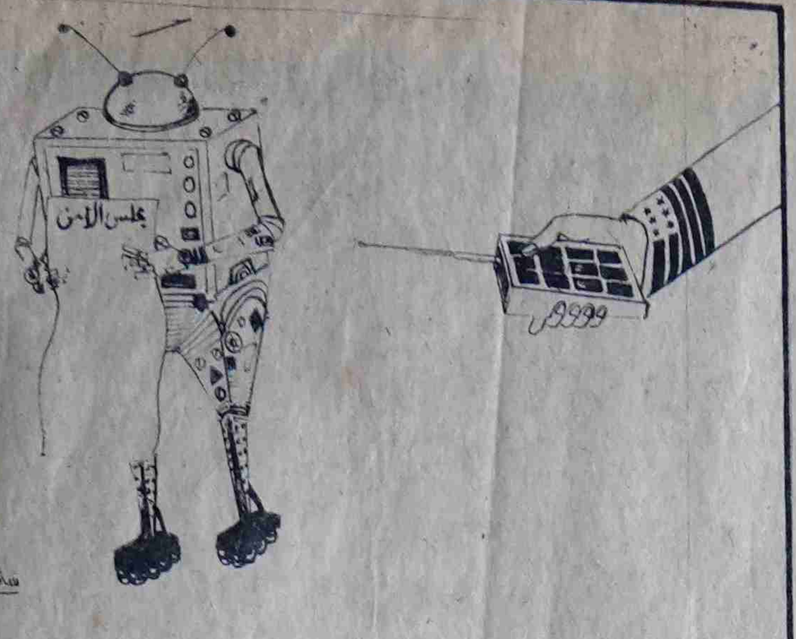

● المشروع السكني للمغتربين اليمنيين والذي تم تنفيذه منذ شهور في وحدة الفقير (عبدالعزيز عبدالولي) واحد من المشاريع السكنية الهامة التي تم تنفيذها في البلاد ولقد قدم هذا المشروع خدمة جليلة اكان للوطن او للمغترب . اما الاول فيتمثل بالعملة الصلبة التي تم تحويلها الى خزانة الدولة حيث ان الدفع يتم (بالدولار) واما الثاني - المغترب - ففي كون المشروع وفر عليه الجهد والتعب وحماه من مشاكل كثيرة خاصة في ظل ارتفاع اسعار الاراضي الخاصة والمشاكل على اراضي الدولة .. الخ كما ان عددا من الذين اشتروا هذه الشقق استفادوا منها حين وجدوا انفسهم واولادهم عائدين لايملكون شيء اثر احداث الخليج وان المئات يتوافدون يوميا للسؤال عما اذا كان البنك مازال لديه شقق للبيع ونعتقد ان تكرار التجربة من قبل جهات التمويل والتنفيذ بانجاز مشروع ثان خلال هذا العام هو خير شاهد على نجاح التجربة الاولى .

● ولهذا نقدم الشكر والتقدير الى البنك الاهلي اليمني (سابقا) البنك المركزي حاليا ، على تلك الجهود التي بذلها بمعية وزارة الانشاءات والاسكان (سابقا) ووزارة الخارجية والتي كلها ادت الى انجاح هذا المشروع .

● ولكن !! يقال (الحلو مايكلمش)

● وصلتنا بعض الشكاوى من بعض الساكنين في المشروع يقولون فيها ان البنك لم يف بجميع التزاماته خاصة (سفلتة الشوارع ، ادخال التليفونات ، انارة الشوارع) ... ويتبرمون من ان تكرار الحفر من قبل ادارة المياه حينا والكهرباء حينا آخر والمجاري في حين ثالث ادى الى تراكم الاتربة في الشارع الذي تطل عليه العمارات كما ان الظلمة ادت الى حدوث كثير من السرقات التي تعرضت لها سياراتهم .

● وقد راينا ان نطرح هذه الهموم على الاخ (محمد احمد عماية) ليس بغرض الإتهام بالتقصير وانما لافادتنا حول صحة الشكوى وماهي الخطوط المتعبة لحل هذه المصاعب ، حتى لاتؤثر على سير عمل المشروع الثاني

ردود المحرر القانوني

رئيس محكمة محافظة لحج

الاخ / رئيس محكمة محافظة لحج المحترم

تحية طيبة

وصلتنا شكوى المواطن سعيد شائف الهلالي - وادي ضوء المشعلة - مركز يهر - مديرية لبعوس - محافظة لحج ، والذي سبق وان نشرت وبشكل مفصل في صحيفة «الثوري» في عددها الصادر في ٦ ديسمبر ١٩٩٠م العدد «١١٧٤» تحت عنوان انها ماساة القضاة .. ومفاد شكواه ..

انه قد رفع دعوى مدنية حول نزاع بينه وبين آخرين على ارضى زراعية وذلك في ١٩٨٠م الى محكمة يهر الجزئية ومانتج عنها من قضية جنائية رقم «١٧» لعام ١٩٨٠م واستئناف جنائي رقم ١٣٠ لعام١٩٨٧م امام محكمة محافظة لحج وفي ضوء الاطلاع على الشكوى لاحظنا توجيهات المحكمة العليا للجمهورية الى محكمة محافظة لحج في النزاع الناشيء بين سعيد شائف الهلالي وزوجته من جهة وآخرون من جهة اخرى . كما تضمنت وثائق المذكور صاحب الشكوى عدة رسائل تحث على ضرورة البت في النزاع وجميعها موجهة اليكم

١- رسالة المحكمة العليا للجمهورية بتوقيع سجلها موجهة اليك كرئيس للمحكمة .. صادرة بتاريخ ٢٢/٤/١٩٨٦م .

٢- رسالة المستشار القانوني في المكتب الفني والقانوني التابع لرئاسة المحكمة العليا صادرة بتاريخ ١٨/٤/٨٧م .

٣- رسالة الاخ / النائب الاول لرئيس المحكمة العليا للجمهورية الصادرة بتاريخ ١٥/١١/٨٩م .. المواطن يشكو من عدم اهتمام محكمة محافظة لحج في قضيته وعدم النظر والبت فيها .

- صوت العمال - نرجو منكم الاطلاع على قضية المذكور اعلاه والبت فيها سريعاً وفقاً للتوجيهات الصادرة من المحكمة العليا وكون ذلك يدخل ضمن الاختصاص الابتدائي والمكاني لمحكمة محافظة لحج وذلك وفقاً لدرجات التقاضي والذي يضمن عدم حرمان الاطراف من هذا الحق .

نرجو منكم التعقيب عن ماورد اعلاه واعطاء الاسباب التي حالت دون النظر والبت في القضية .. وان كانت هناك اسباب مقنعة لذلك فنرجو ايضاحها حتى يتسنى امكانية احالة ملف القضية الى محكمة اخرى خارج نطاق اختصاصكم .

ولكم جزيل الشكر

رئيس محكمة ناحية المقاطرة

الاخ / رئيس محكمة ناحية المقاطرة المحترم

تحية وبعد

قدم الى مبنى صحيفة صوت العمال المواطن «محمد سيف سعيد» من قرية بركان العبادلة - ناحية المقاطرة وبحوزته شكوتان مفاد الاولى

انه قد تم اصدار حكم من محكمة ناحية المقاطرة في ٢١/١٢/١٩٨٢م بشان فرز تركة بينه وبين آخرين من قبل الحاكم «نعمان عبدالعزيز الجراش» بواسطة الوكيل «سعيد بن سعيد الرمش» وفي ذلك الحين كان المواطن المذكور اعلاه خارج البلاد وعند عودته طالب بتسليمه نسخة من الحكم ولكن وحتى هذه اللحظة لم يتسلمه بالرغم من المتابعة المستمرة والمطالبة الدائمة به «علماً بان الحكم اعلاه صدر لصالح المواطن صاحب الشكوى» .. ومع اقتناع جميع الورثة بالقسمة الموجودة في الحكم الا ان احدهم ويدعى «محمد علي معبس» لم يقتنع بذلك ولم يلتزم بما ورد في الحكم فتمرد ولم يسلم حقوق الغير .. وقام باستئناف الحكم الى محكمة الاستئناف والتي اصدرت حكم لصالحه دون استدعاء المواطن صاحب الشكوى او وكيل ينوب عنه .

ومفاد شكواه الثانية ..

ان والده كان قد اشترى اثنين مواضع «قطع ارض زراعية» من والد المدعو «محمد علي مقبل» وذلك منذ ٢٢ عاماً ، وبعد وفاة والده قام بزراعة المواضع «قات» ففوجيء بان المدعو «محمد علي مقبل» اعتدى على المواضع المذكورة وقام بقطف القات اثناء غياب صاحب الشكوى ..

- صوت العمال - نرى ان على الحاكم المذكور اعلاه تسليم نسخة من الحكم الى المواطن المذكور اعلاه كون ذلك يعتبر احد حقوقه القانونية ، وكان على حاكم محكمة الاستئناف قبل ان يصدر الحكم لصالح احد الاطراف ان يستدعيهم جميعاً ليقدم كلاً منهم الوثائق والادلة التي تثبت حقوقه ..

وبذلك نرى ان يتم النظر فيما ورد اعلاه مرة اخرى وفقاً لما يتطلبه الحفاظ على حقوق الاطراف .

وبالنسبة للشكوى الثانية فاننا نرجو من جهات الاختصاص النظر والبت فيها ..

والله ولي التوفيق ..

بأقلام القراء

الصومال .. والدولة المركزية

اربعة اعوام مرت والصومال يعاني من غياب السلطة المركزية في البلاد ، وانتشر الفساد ، وساء الوضع الى اقصى درجة ونتيجة الفشل المسلح الذي خاضته فصائل المعارضة الوطنية على امتداد الساحة الصومالية تم اسقاط النظام الديكتاتوري الفاسد لسياد برى وسيطرت فصائل المؤتمر الصومالي الموحد على السلطة في العاصمة (مقديشو) وتم تنصيب السيد (علي مهدي محمد) رئيساً للصومال ولكن الفصائل الاخرى اسقاطت لهذا القرار واعتبرته غير شرعي خارج عن الاتفاق المبرم بين الفصائل والخاص بعقد مؤتمر وطني تشارك فيه جميع القوى الوطنية لتقرير المصير في البلاد ... فما دفع بعض الحركات الوطنية الى التصريح بانها لن تحضر المؤتمر الذي كان يزمع عقده نهاية فبراير .

واليوم تنتشر الفصائل الوطنية في طول وعرض البلاد ، فمن الشمال والذي يتكون من ثلاث محافظات تسيطر الحركة الوطنية الصومالية في محافظتي (توكسطر) و(الشمال الغربي) ويسيطر التحالف الديمقراطي الصومالي على محافظة (اوذل) وتسيطر الجبهة الديمقراطية لتحرير الصومال على محافظتي (صول) و (سناج) مما يعني وجود ثلاث حركات وطنية شاركت في النضال ضد النظام المخلوع .

اما في الجنوب فيتشكل من ١٣ محافظة ، حيث تتواجد الجبهة الديمقراطية لانقاذ الصومال في (الشرقية) و (نوجال) و(مروج) و(جلجدود) وكلها تقع في المنطقة الشرقية للبلاد .

وتتواجد منظمة مؤتمر الصومال الموحد في محافظات (هيران) و(شبيلي الوسطى) و(بنادر الساحلية) وتقع في المنطقة الوسطى . اما جبهة الوطنيين الصوماليين فتسيطر على محافظات : (جوبا العليا) و(جوبا السفلى) و(بساي) و(جيدو) و(بكول) وشبيلي السفلى) وكلها محافظات جنوبية .

ويبقى السؤال : لماذا لاتسرع هذه الفصائل بتوحيد البلاد طالما هي المسيطرة على محافظاتها ؟! وهل نامل خيراً في المؤتمر الذي سينعقد في منتصف مارس ؟! هل سيكون الجميع عند مستوى المسؤولية ويتوحدون ويعلنون قيام دولة مركزية موحدة ؟! ام انهم سيكونون امتداداً لما سبق للصومال ان عاشته من انظمة ؟! (خالد حسن الهلالي) .

ويبقى الأمل !

هل ستعود الحياة في هذا الوطن العربي الكبير الى ما كانت عليه ؟! ام ستكون اشد سوءاً ؟! هل حقاً سقط الحب والتآلف والتحاذق وماتبقى هو البغضاء والكراهية بين ابناء الامة الواحده ؟!

نعتقد ان الاجابة (لا) ، وذلك ان (الامل) اقوى من كل اعداء الحياة ، الامل الذي الذي يتسلح به كل الطامحين الى غد افضل ، لامل بغد عربي اكثر إشراقاً وحرية وحباً وعطاء

نعم الجرح كبير ، والالم اكبر ، نعم الفاجعة كبيرة ، والحزن اكبر ، نعم المأساة مفجعة والنتائج افجع ، لكننا امة مؤمنة ، سلاحها (الايمان) ولذلك نحن نؤمن بان الغد يحمل الخير مادام صوت الحق يعلو في كل بقاع العالم (الله اكبر ، الله اكبر ، الله اكبر) .

كفاح علي حزام

همسة

ارفقوا بأهالي عدن!

● في كل بلاد الدنيا وبالذات منها المكتظة توجد حدائق عامة يلقى فيها الناس راحتهم ، يلقى فيها الاطفال ملاذهم والجميع يهرب اليها من زحمة المدينة ، وتعب العمل ، وهموم الحياة .

● وفي (عدن) تم انشاء عدد من المنشآت التي تؤدي هذه المهمة ، وكان لمنطقتي المنصورة والشيخ عثمان حظهما حين تم انشاء الحديقة المقابلة لمصنع الغزل والنسيج وكانت حديقة تؤمها العائلات طلبا لراحة البال وهدوء النفس ولكن !! تم مؤخرا تاجير هذه الحديقة على القطاع الخاص فما الذي حدث ؟!

تم بناء قصر في داخل الحديقة يقال انه سيخصص لاقامة حفلات الاعراس في البلاد ..

تصوروا من حديقة عامة الى قصر للاعراس ، فمن الذي تصرف بالمال العام بهذه الطريقة ؟! ومن يقف وراء مثل هذه الاعمال التي لايقبلها عقل ولا ضمير ؟!

لقد علمنا ان موضوع هذه الحديقة صار ملفا امام القضاء ، فهل سننتظر طويلا حتى نسمع كلمة القضاء الفاصلة ؟!

دعوة نوجهها الى ذوي الشان ونقول لهم : ارفقوا باهالي عدن ! اما آن لهم ان يرتاحوا ؟!

شكوى حول

رواتب "أئمة المساجد"

بسم الله الرحمن الرحيم

الاخ / رئيس تحرير صحيفة (صوت العمال) المحترم

اتقدم اليكم بهذه الشكوى وذلك ضد وزارة الاوقاف والارشاد حيث انه بعد اتمام فصل الوزارتين وهي في نفس المبنى اللهم الطابق الثالث تابع لوزارة الاوقاف والارشاد والطابق الثاني والاول تابع لوزارة العدل

وبينما أئمة وخطباء المساجد يحصلون على إعانات شهرية من وزارة الاوقاف والارشاد يحصل هناك صعوبة في الطلوع والنزول بالنسبة للرجال المسنين ومما يضطر البعض منهم بحمل إقربائهم فوق ظهورهم الى اعلى لاستلام رواتبهم المعونة . واقترح بان المحاسب ينزل كل شهر إلى مكان تابع للمأذون الشرعي للوزارة الاوقاف والارشاد - وذلك لكي يخفف معاناة أئمة المساجد

هذا وارجو منكم إيصال هذا الموضوع وطرحه الى وكيل وزارة الاوقاف والارشاد (فرع عدن)

وشكرا

فاعل خير
شاهد عبدالغني عبدالرزاق

مواطنو ردفان.. يستغيثون

وجه مواطنو مديرية ردفان من عمال وموظفين وفلاحين وابناء شهداء ومناضلي حرب التحرير رسالة إلى الاخ رئيس وأعضاء مجلس الرئاسة .. تنشر (صوت العمال) نصها التالي :

بسم الله الرحمن الرحيم

الاخوة رئيس وأعضاء مجلس الرئاسة

بعد التحية :

الموضوع : توزيع الاراضي لغرض البناء للسكن والتجارة في مديرية ردفان م/لحج

نحن مواطني مديرية ردفان موظفين وعمال وفلاحين وابناء شهداء ومناضلي حرب التحرير نتقدم اليكم بهذه الشكوى راجين ان تكون موضع إهتمامكم وان تتفهموا لمطالبنا فنحن نرى فيكم امل الأمة لارساء العدل وكبح الظلم

إننا نناشدكم بتوقيف اعمال حفر الساسات واعمال البناء في منطقة الحبيلين عاصمة المديرية واعادة توزيع بقع الاراضي لغرض بناء المساكن والتجارة بالعدل حيث وان التوزيع حرم الفئات المستحقة وكان اغلبية المستفيدين هم اولئك الذين سبق وان ملكوا شقق جديدة وبقع في اكثر من موقع في انحاء المحافظات الجنوبية فتحولوا إلى تجار عقارات بينما غيرهم لم يتحصلوا على شبر واحد ويعيشون في ظروف سكنية يرثى لها قضوا اعمارهم في خدمة البلد فاي عدل هذا واي منطق يقبل به وللتوضيح فاننا نورد لكم الطريقة التي تم بها التوزيع بالتالي

١- للمسؤولين في المديرية واحبابهم وبالذات للذين استلموا شقق جديدة وجاهزة في عاصمة المديرية حيث تم صرف لهم بقع في احسن الاماكن التجارية فحصل البعض منهم على اكثر من بقعتين بالاضافة الى الشقة كما حصل اقاربهم على بقع بنفس المواقع الممتازة وقد وزعت هذه البقع وهي اهم بقع في الحبيلين تحت إسم الكوادر بينما الكوادر الصحيحة والنشطة لم تحصل على شيء

٢- تم صرف قطع بقع تجارية لمسؤولين يعملون خارج المديرية في عاصمة محافظة لحج ودواوين في الوزارات والقوات المسلحة في الوقت الذي لديهم مساكن وارضيات في عدن ولحج كما صرفت للبعض منهم اكثر من ارضية باسماء افراد اسرهم

٣- تم صرف مساكن جديدة في عواصم مراكز المديرية مع بقع اراضي تجارية وقد اعطي لهؤلاء ايضاً احسن البقع التجارية في عاصمة المديرية

٤- تم صرف مساحات كبيرة لتجار باكثر من بقعة في الوقت الذي يوجد للكثير منهم محلات تجارية وبقع اراضي في عاصمة المديرية نفسها حصلوا عليها من إسكان المديرية سابقاً باثمان رمزية .

٥- عدم التخطيط السليم حيث ضيقت الشوارع وعدم مراعاة التوسع مستقبلاً للمدارس والمستشفيات فقد وزعت البقع الملاصقة لها كما انه لم يراع ترك مساحات لاماكن وقوف السيارات وملاعب الاطفال

ولامانع للمجاري

إننا نود إعلامكم باننا حريصين كل الحرص على وحدة الجبهة الداخلية وتماسكها خصوصاً في الظروف الراهنة التي تمر بها امتنا العربية وتعرضها للهجمة الامبريالية الصليبية القذرة بقيادة الولايات المتحدة الامريكية وينقض كلما من شانه إحداث الفوضى والبلبلة بين الصفوف كما اننا ينقض كل البغض من يستغل الظروف الصعبة التي تمر بها الامة فيلجا الى النهب وغنم الغنائم وهذا الذي هو سائر في مديرية ردفان والذي نأسف له كل الاسف ولهذا فإننا نطالبكم ونرجوكم الاسراع بإتخاذ إجراءاتكم المناسبة وإعطاء الحق لمن يستحقه .

بالاخير تقبلوا تحياتنا وتمنياتنا لكم بالتوفيق والسلام عليكم ورحمة الله وبركاته

ابناء مديرية ردفان عنهم
الموقعين ادناه
سيف جبوب
التربية والتعليم
عدن

تعزية

يعزي سيف سعيد محمد افرباءه عبدالقوي سيف علي واخوانه ، بوفاة والدهم سيف علي احمد الذي وافته المنية في السعودية اثر حادث مؤسف

للفقيد الرحمة ولاسرته وذويه الصبر والسلوان وانا لله وانا اليه راجعون

مناجاة قلم

نداء الضمير

صالح محمد حمدان

قال المناضل اشعرت بفقدان عقلي
والنار بقلبي تشعل شعيل
سبرت فحرت مارد عقلي لي
يالقادتنا لاتكون علي بخيل
قالت ام الشهيد ماقلبت مادي طفلي
يالقيادتنا طاب السمر والمقيل

يامناضل انا مثلك وانت مثلي
حرقنا ، اشعل النار الفتيل
ناديت نداء الضمير لامستجيب لي
لامن يجاوبنا ولامن يسمع قليل
حوشت بنفسي ومن بحولي
اين الوفاء للمناضل والشهيد المثيل ؟
قيمة دفتر ماقدرت اشتريه لطفلي
ناديت باسمك واسمي يازميل
بقيمة الدفتر قطعت اكلي
اسر الشهداء صارت علي مثل السبيل
باعت ماتملكه واليوم تقول فين لي
من يعطي اطفالي الله عليكم وكيل
يامناضل ماجرى لك ولي ؟!
قيادتنا اهملتنا وهذا مستحيل
يكفي ملي عرفتها من عند جهلي
يوم كان الحرب فارح والدم يسيل
قال المناضل تركت احبابي واهلي

واخترت القضية واديت كفيل
كافحت دافعت من اجلكم واجلي
نرفع علم وحدتنا الجميل
عشنا في الكهوف والجبال بازميلي
رقدنا فوق الرمال وتحت النخيل
من اجل القضية ذي رسمتها بعقلي
لتوحيد اليمن وازاحة العميل
تحققت وحدتنا زي ماقلت لي
واصبحت انا في مصلحة البديل
زادت همومي وشوقي شكلي
تراكمت الديون الى اين الرحيل ؟
قالت ام الشهيد امانتهم لي
ترك القيادة لنا اكبر دليل
اليوم بالقيادتنا من يقوم بحمل
من يساعد زملاك باعقيل
باصرحله بصفحة التاريخ سجلي
بدمع الاسر ذي لاتسيل

■ وكيل فرع وزارة السياحة في عدن :

■ ليست هناك خطط واضحة للصناعة السياحية في عدن
■ لانستطيع ان نخطط الآن والخدمات في عدن متدنية جدا ولابد من تطويرها اولا

تقدم في شهر يونيو القادم الدراسات التي اقر مجلس الرئاسة والوزراء تقديمها بشان المنطقة الحرة التي اقرت ان تكون عدن «العاصمة الاقتصادية والتجارية» ومنها مشروع القانون المنظم لذلك ، وكذا الدراسات الفنية للشركات الاستشارية المتخصصة بهذا الشان ..

وفي الشهر المذكور سيتم ايضا الاعلان عن البدء في جعل عدن منطقة حرة ، وذلك يعني انها ستتحول الى مركز استقطاب للاستثمارات الوطنية والاجنبية والوكالات التجارية والشركات الاجنبية العالمية ..

وبما ان عدن تشكل منطقة سياحية منذ زمن بعيد واصبحت معروفة بحركتها السياحية والتجارية بحكم موقعها الجغرافي والاستراتيجي وتوسطها بين الشرق والغرب .. فقد غابت كما يبدو مسالة اعطاء الاهتمام بالجانب السياحي حيث لاتواكب اعداد الخطط الخاصة بالمنطقة الحرة خططا للجانب السياحي بما في ذلك الخطط الاستثمارية في مجال السياحة ..

«صوت العمال» التقت بالاخ علي محمد العماد وكيل فرع وزارة السياحة في عدن وحاورته في هذه القضية وقضايا اخرى ترتبط بالسياحة في عدن .

لاخطط حتى الآن في مجال السياحة!

● لماذا السياحة في عدن ؟

- تتمتع عدن بمواصفات ومميزات صالحة لأن تكون منطقة سياحية منها مثلا المناخ الدافىء على مدار العام ، التكوين الجغرافي ، الآثار التاريخية التي ترتبط بتاريخ الدول التي حكمت اليمن خلال القرون الماضية بالخلجان الجذابة والسواحل التي تحيط بعدن من جميع الجهات ، بالاضافة الى ان المنطقة الحرة ستكون ذات حركة دائمة ورجال الاعمال عادة لايتوقفون في مكان واحد فهم في حركة متنقلة ودائمة وبالتالي لابد ان يكون التطور واكبا لجعلها منطقة سياحية ايضا لذا لابد ان ترتبط المنطقة الحرة بالصناعة السياحية كاساس لتطويرها والمساهمة في زيادة الدخل القومي وتنمية المجتمع وسيكون من الضروري وضع خطة استثمارية في مجال السياحة تنظم استقبال المرافق السياحية بدرجات عالية من الجدوى الاقتصادية والتنسيق بين المرافق السياحية والمرافق الخدماتية الاخرى مثل حركة النقل الداخلي وشركات الطيران والاسواق التجارية وحركة السياحة بين اليمن والمنطقة الحرة وكذا في ضرورة توفير مكاتب استقبال في المطارات ورفع مستوى الخدمة الفندقية وتوفير كل الوسائل والمستلزمات التي تحتاجها المنطقة الحرة ..

واذا لم ندرك كل هذا ولم نخطط لجعله في مستوى رفيع ينافس الخدمات في البلدان المجاورة والاخرى لتشجيع الاستثمار والسياحة في اليمن فسيكون ذلك احد العوامل التي تساهم في تدني الاستثمار في المنطقة الحرة .

لا اخفي عليكم

● اذا ماهي الخطة التي لديكم الآن ؟

- لا اخفي عليكم فحتى الآن ليس لدينا خطة واضحة للصناعة السياحية في المنطقة الحرة باعتبار ان اية خطة لابد ان تعتمد على معطيات يحدد فيها المدى الجغرافي في المنطقة ، الحركة التجارية فيها لسنوات قادمة لاتقل عن عشر سنوات ، تحديد حجم البنية الصناعية وحركة التنقل بين عدن وغيرها وعلى اساس هذه المعطيات يتم وضع خطة سياحية تتمشى مع حجم العمل التجاري والصناعي في المنطقة ..

كما ان الصناعة السياحية تعتمد على الدراسات التي ستعدها الشركات الاستشارية وبموجبها نستطيع ان نعطي ارقاما دقيقة عن المشاريع السياحية التي يراد تنفيذها في محافظة عدن الآن نستطيع فقط ان نعطي صورة عامة عن مدى الاقبال من قبل الراسمال الوطني والاجنبي للاستثمار في المشاريع السياحية ، وربما تابعتم ارقام وزارة السياحة في صحيفة «الثورة» عن اسماء طالبي الاستثمار في المشاريع السياحية حيث بلغوا اكثر من (١٢٠) مشروعا صادقت عليها الوزارة وقبل اعلان عدن منطقة حرة كان نصيب عدن من هذه المشاريع حوالى (٢٧) مشروعا وتكلفة المشاريع حوالى (٥٠٠) مليون دولار وحجمها يصل الى عشرة آلاف سرير في الفنادق ونتوقع ان يتوسع الاستثمار في المجال السياحي بعد صدور قانون المنطقة الحرة ، خاصة وان المنطقة الحرة شملت كل اجزاء عدن ..

وكل هذه المشاريع تتطلب الارتفاع بمستوى الخدمات الاخرى ايضا مثل حركة البريد ونظامه ، توفير الخدمات الهاتفية الدولية كالتلكس ، الفاكسميلي وغيره ، تنظيم حركة البنوك وشركات النقل السياحي وفي كل الخدمات الاساسية . وهذا العمل يتطلب التنفيذ التدريجي حتى تستعد عدن لتكون منطقة حرة . ولانريد استباق الاحداث ونعمل منذ الآن بمقارنتها بالمناطق الحرة الاخرى ، ولكن هناك من الاقتصاديين الذين يتنبأون بان عدن ستكون قادرة فعلا على جذب الاستثمارات التي ستغادر هونج كونج عند تسليمها للصين والمحتمل في عام ١٩٩٣م . وعدن تتميز بسهولة الوصول اليها سواء عن طريق الجو او البحر وبتكلفة اقل وكذا لشهرتها الدولية التي اكتسبتها في الستينات وما قبلها .

معوقات امام التخطيط

● اذن هناك معوقات تقف امام عملية التنفيذ السريع ؟

- لانستطيع ان نخطط بدقة الا بعد ان تحدد المنطقة الحرة ويحدد حجم السكان فيها ومدى التطور السكاني والحركة التجارية والسياحية ونسبة التطور العام فيها . والتخطيط في مجال الصناعة السياحية يعتمد على تقديم معطيات صحية ودقيقة . وكما اشرت فان مستوى التطور الخدماتي متدن جدا في جميع المجالات فكثير من خطوط المجاري في عدن تحتاج الى تجديد واصلاح وكذا خدمات الهاتف وجميع مرافق البلدية ومجال الفندقة متدن ايضا ..

وفي رايي للنهوض بمستوى الخدمات وتطوير الصناعة السياحية لابد ان تقدم التسهيلات سواء عن طريق تخصيص استثمارات وطنية من قبل الدولة او باعطاء امتيازات لشركات وطنية واجنبية متخصصة للاستثمار السياحي في مجال الخدمات كالهاتف مثلا والنقل وفي استغلال الصناعة السياحية والتجارية في جميع مجالات الخدمات لتطوير البنية الاقتصادية وذلك عن طريق الاستفادة من المناطق السياحية الجذابة في عدن كالشواطىء والخلجان والتي تحظى باقبال كبير من الشركات والمستثمرين وهناك طلبات كثيرة قدمت للاستثمار في الشواطىء في «جولد مور وساحل العشاق» وفي عدن الصغرى والغدير ، صيرة وكالتكس وغيرها من المواقع السياحية الاخرى ومثل هذه المواقع تعتبر من العوامل التي تشجع على الاستثمار وتؤكد على جدوى الاستثمار فيها .

مصعد كهربائي لـ «قلعة صيرة»

● وماذا بشان المناطق الاثرية وبالذات الشوارع القديمة التي تولي السياحة في كثير من الدول المتحضرة اهتماما زائدا بها كونها احد المظاهر التي تجذب السياح وترفد السياحة ؟

- بالنسبة للآثار التاريخية والثقافية اليمنية والتي تعتبر من العوامل الرئيسية لجذب السائح الداخل الى اليمن ، ونظرا لاتجاه الدولة لاستثمار الامكانات السياحية في اي مجال سواء فيما يتعلق بتاريخ البلاد او ثقافتها وعاداتها وتقاليدها او فيما يتصل بجمال الطبيعة المتوفر فيها وقد عملت الدولة على فصل وزارة الثقافة عن وزارة السياحة وذلك لاعطاء كل جانب اهتمام خاص به وبالنسبة لوزارتنا اعطت الدولة اهتماما خاصا بها وذلك لتنظيم عرض تراثنا وتاريخنا بطريقة تسهل على الباحث على المعرفة الحصول عليها بصورة دقيقة وسليمة وبشكل مريح وهذا يتطلب ضرورة التنسيق مع اجهزة الخدمات السياحية ، باعتبار البرنامج السياحي هو عبارة عن تنظيم لحركة السائح ولتنفيذ رغبته في اكتساب معرفة وتاريخ البلاد ومعاينة الآثار الحضارية فيها سواء القديمة اول الحديثة وتنظيم حركة الانتقال والتنقل بصورة منتظمة ومامونة وتخصيص اوقات للتمتع بجمال الطبيعة .

ومن هنا يتضح ان البرنامج السياحي يرتبط بجهات كثيرة ، ليس بالثقافة فقط ولكن بشكل اساسي نستطيع ان نؤكد إرتباط الصناعة السياحية بالبنية الاثرية المتوفرة في اليمن وبالذات في تجهيز المواقع الاثرية لمناطق الحضارة القديمة لاستقبال الزائرين سواء من اليمنيين او غير اليمنيين فمثلا الضهاريح تم تنظيفها وانشاء المرافق اللازمة للسياحة فيها وقلعة صيرة وضعت ضمن المشروع السياحي الاستثماري وتقدمت شركة العيساني الاستثمارية للعمل فيها والعمل على تشغيل مصعد كهربائي يسهل على الزائرين الصعود والنزول وهناك اهتمام من قبل الدكتور عبدالرحمن حداد في مشروع المحافظة على الآثار اليمنية والذي يتضمن ترميم الآثار والعمل على تجديدها لاظهار الصورة التاريخية الحضارية فيها وقد اشتركت جهات اجنبية في هذا المشروع الذي يديره .

المستثمرون يقبلون على الخدمات البحرية

● تفتقر سواحلنا وبحارنا الى الكثير من مقومات الجذب السياحي وبالذات الخدمات الضرورة كتوفير الشاليهات ، الحمامات ، المراحيض ، الوسائل البحرية وغيرها فما هي مساعيكم في دعم هذا الجانب ؟

- لقد دعينا المستثمرين لضرورة توفير هذه الخدمات لانها جزء رئيسي من الخدمات السياحية للانتقال بالوسائل البحرية من منطقة سياحية الى اخرى عبر البحار وهناك اقبال شديد من قبل المستثمرين في توفير مثل هذه الوسائل بالاضافة الى ان هناك مصنع في محافظة (تعز) يقع في (المخا) يقوم بتصنيع زوارق وقوارب بحرية . كما ان هناك شركات يمنية واجنبية تقدمت الينا بطلب انشاء خط بحري يوصل الشواطىء في عدن ببعضها البعض لغرض توفير الخدمة والمتعة للسائح المحلي والاجنبي وكذا هناك مشروع لانشاء شاليهات لنزول السياح والمصطافين خلال السنة . وكذا نعمل على ضرورة توفير كل مستلزمات السواحل في عدن ونامل ان يكون مستقبل عدن السياحي صورة مشرقة لليمن الكبير ولكل اليمنيين على حد سواء .. والله الموفق ..

صفية احمد قاسم

بسبب قصور في شبكة المجاري

بحيرة مياه تتشكل حول مصنع الغزل والنسيج وداخله

كتب مندوب الصحيفة
تصوير ناصر اسماعيل

كان جزء صغير من انبوب شفط يظهر من خلال السور يصب للشارع العام سيلاً من الماء غير النقي ، مما شكل بقعة (مستنقع) من المياه الملوثة الراكدة لازالت موجودة حتى اليوم تمتد من نقطة الصب مروراً بجانب السور وانتهاء ببركة كبيرة تتجمع في الساحة الواقعة بين مسجد الرحمن والجانب الاخر من السور ، مما ازعج المواطنين وعرقل حركة السير في هذا الطريق باتجاه منطقة (القاهرة) في الشيخ عثمان واضحى مرتعا للحشرات القارصة .

هذا مايلاحظه المرء عند مروره بجانب مصنع الغزل والنسيج بمنطقة الشيخ عثمان م/عدن منذ فترة تقرب من شهر ..

وبسبب شكاوى المواطنين ، قامت «صوت العمال» بالنزول الى الموقع لمعاينة مايحدث وتبيان حقيقة الامر ومدى تاثير ذلك على الصحة العامة والبيئة ، والتقت بذوي الامر والصلة بالموضوع في ادارة المصنع وصحة البيئة (مديرية الشعب) وخرجت بالحصيلة التالية :

لامفر مما قمنا به !

في المصنع ، تؤكد الادارة ان هذه الحالة هي الاولى من نوعها ، ولم يسبق وان حدثت منذ امد طويل ... الا في النصف الثاني من شهر يناير (٩١م عندما عجزت الادارة عن التخلص من مخلفات العمل عبر الانابيب (المجاري) الموجودة تحت ارضية المصنع ، الا بهذه الطريقة

ويوضح الاخ/ محمد صالح القائم باعمال المدير العام قائلاً : في يناير الماضي ، فوجئنا تدارا تصريفات شبكات المجاري الارضية لانسداد (المنوال) الرئيسي الذي يربط هذه الشبكات بالمجرى المائي الارضي العام الواقع خارج المصنع ، وانتشار مخلفات هذه الشبكات المائية على مساحة المصنع بكامله ودخول المياه الى بعض الاقسام الادارية ولم تجد الادارة بداً من القيام بعملية الشفط الى خارج المصنع .

(الخزان) هو السبب!

الاخ/ مهندس علي محمد ناجي نائب المدير العام للشؤون الفنية والانتاجية ، يلقي مزيداً من الضوء حول هذا الموضوع فيقول :

عند انشاء المصنع لم يراع وضع حوض خاص يقوم بعملية الترسيب والترشيح لمياه المجاري الامر الذي ادى الى بروز هذه المشكلة .

اما بالنسبة لمحتويات (الماء) فهو عبارة عن خليط من الماء ومواد لزجه منها مواد كيمياوية وخيوط ومواد اخرى تتجمع خلال سير العملية الانتاجية في المصنع وبالذات بعد غسيل الاقمشة ..

وخطر ذلك ليس كبيراً بالقدر المخيف ولكنه بالتاكيد امر مزعج لنا جميعاً وبالذات من يعاني من بعض الامراض مثل (الربو) والحساسية ..

القائم باعمال المدير العام

نائب المدير العام للشؤون الفنية والانتاجية

المياه المرتدة تملأ المكاتب والاقسام والحلول مؤقتة !

وحالياً هناك جهود مع دائرة صحة المديرية لايجاد المشكلة وفقاً لامكانياتها .

دائرة صحة مديرية الشعب توضح وجهة نظر المهندس احمد حيث يقول :

اتفق مع ادارة شبكة المجاري لتصريف خزان للترسيب عملية التصفية جيد ودوري بحيث الجريان في المجاري

وماحدث لانسداد في (م الواقع بجانب الطريق العام الرغم من ان فتحة بسبب سفلتة والامكانيات الفنية باحتواء ماحدث تعاون مشترك

ادارة المصنع الهيئة اتفقت انبوب جديد ي الى (مجمع المد (منطقة القا عملية تسريب مؤقت ، على الحاجة تستد كبير مهمته ال المواد العالقة له فقط بالمرور العام .

وبقيت لنا لم يتم احتواء البداية في عملي عبر مد انبوب المجاري الاخر التصريف تم وسط المدينة تسيء الى ال تخلفه البحث صحية لازالت حتى اليوم المواطنين بمحاذاتها تحرك صحة وقبل ان تحدث بان هذا الحل الحد المطلوب شك لن تفي با خاصة اذا ما

مخارج المي ليست في مص وبالتالي فان لن يصرف بكا العام الخ بعض هذه ال الساحة العا هو حاصل ح

وبقي لنا ا المعنية بالتحر مثل هذه الحا مصنع البسك مصنع الغزل حدث في والنسيج

انبوب الصنع .. والمياه الملوثة الى خارج المصنع

جزء من المستنقع .. خارج المصنع

... وفي ساحة من المصنع .. جزء آخر

هل هو جهل بالنظم الادارية.. أم ماذا؟

مواطن يدفع ١٧ ألف ريال عهدة .. لتأكيد صحة فواتير شركة التجارة

شركة التجارة الداخلية الوطنية
(المؤسسة بموجب القانون رقم ٢٧ لعام ١٩٦٩م)

المؤسسة العامة للتجارة
المكتب الرئيسي
كريتر - عدن
جمهورية اليمن الديمقراطية الشعبية

العنوان البرقي : (فورشيه)
هاتف : ٠١١٣٣-٩
تلكس : صندوق ٢١١
التاريخ : ٢٦/٢/١٩٩١م
الرقم : د و/اطارات/٦٧/٩١م

الاخ/ وكيل صلحه جعفر/ سنان/ العمقوم
العاصمة صنعاء

بعد التحية :-

الموضوع/ ٢٠٠ طقم اطارات بيمت
للاخ/ سنان صغير الشعلبي

بالاشارة الى الموضوع اعلاه نود اعلامكم بالآتي :

قد بعثنا للاخ/ المذكور اعلاه عدد مئتين اطار طاس ١٦×٧٥٠ نوع بريد جستون بموجب فاتورة مسلوم ٨٩٠٦ والمؤرخة ٢٠/٢/٩١ حيث قد قمنا بعمله توقيع جماري بمبلغ ٥٣٢/٦٠٠ من حساب مبلغ ١٥٠٠٠/٠٠٠ الذي يقر المذكور اعلاه قام بشراء الاطارات المذكوره اعلاه من شركة التجارة الداخلية الوطنية اي ((القطاع العام)) في محافظة عدن والمعلوم تقوم بتسليم الاطارات الموضحه اعلاه والذي قمنا نحن للتجارة داخليه بالخراجها من الرصيف في عدن بعد ان دفعنا قيمتها فريسه جمركيه وكل الجمارك حسب البند الذي المرفقه بها .

وان الترف الذي نؤكد لكم بأن الاطارات الموضحه في فاتورتنا رقم ٨٩٠٦ بتاريخ ٢٠/٢/٩١م وضعت بشكل رسمي للاخ/ المذكور اعلاه

نوفق لكم ايضا بصفته من قرار مجلس الادارة موضح : ن ع/ع/م/٢٨/٦٥/٩١ والمؤرخه ٧/ فبراير ١٩٩١م والذي يوضح فيه رئيس مجلس الادارة الاخ المدير العام التعامل بشكل جماري الى تاجر يريد التعامل معنا بالموضوع علما بان هذه الحاله ستكون الآن وصاعدا .

مرحبا لكم بالاخ/ المذكور باخراج الاطارات بيعها في ان مبادلته حسب رغبته علما بأننا نتبع من الآن فصاعدا التجاريه مع القطاع العام ..

مع فائق ...

نسخه مع التحيه :
الاخ/ المدير العام/ العمقوم
الاخ/ مدير الفرع الوطني/ العمقوم
الاخ/ رئيس : مدير العام للشؤون المالية والادارية/ العمقوم

مدير قسم الاطارات
شركة التجارة الداخلية الوطنية

العديد من الجهات الرسمية تحمل المواطن العديد من المعاناة وتجعله يقوم مكرهاً بواجبات هذه الجهات بدلاً من ان تقوم هي بواجباتها ، ولايمهها هنا التعب الجسمي والفكري والمادي الذي سيتكبده المواطن من جرائه القيام بذلك في الوقت الذي يمكن لهذه الجهات انجاز تلك الاعمال في لحظات ان هي اتبعت النظم الادارية الصحيحة ، وعرف مسئولوها واجباتهم ومهامهم واعطوها اهتمامهم . فالمسئولية ليست مجرد مهر للامضاء ، او اعطاء اوامر وتوجيهات ، او إضفاء ملاحظات او البحث عن حلول يتحمل المواطن مسئولية تقديمها لهذه الجهات ففي مصلحة الجمارك بصنعاء دفع مواطن مبلغ ١٧ الف ريال كعهدة كي ياتي بتاكيدات من عدن ان بضاعته مجمرك عليها ومدفوعة الضرائب في الوقت الذي يحمل ايصالاً ببضاعته من جهة رسمية . ومعروف ان هذه الجهة لاتبيع سلعها الا بعد ان تكون قد دفعت عليها الضريبة قبل ان تصل ميناء عدن لكنه الجهل الاداري نفسه .

لقد كان واجباً على المعنيين في جمارك صنعاء التاكد من ذلك بانفسهم من خلال اتصال تيلفوني بالمعنيين في شركة التجارة الداخلية في عدن للتاكد من ان بضاعتهم «اطارات سيارات» قد تم دفع الضريبة عليها عند دخولها ميناء عدن ، وهو اتصال لن ياخذ من وقتهم سوى ثوان معدودة ولن يرهق مواطنين كما يجري او اجراء معاملات وتنقل لايام كي يعملوا على تعريف المعنيين بجمارك صنعاء ان مايحملونه من ايصالات هي رسمية فالمواطن سنان صغير الشطبي وهو من تجار صنعاء مثلاً قام بشراء ٢٠٠ طقم اطارات من شركة التجارة الداخلية والوطنية في عدن والتي تقوم باستيراد هذه الاطارات رسمياً ودفع الضريبة الجمركية عليها في الرصيف وبيعها في اي محافظة لاي تاجر يتعامل معها بالجملة اجبرته مصلحة الجمارك في صنعاء على ان يعود الى عدن بعد ان احتجزت بضاعته ووضع مبلغ التعهد ذاك كي تحصل هذه الجهات على تاكيدات عن صحة البيع والفاتورة والرسوم الجمركية .

وبالرغم من ان المواطن سلمهم فاتورة الشراء من الشركة وتحمل رقم ٨٩٠٦ بتاريخ ٢ فبراير الماضي وعليها ختم الدفع النقدي وتوقيع الجهات البائعة الا انهم طالبوه بالعودة الى عدن لذلك الامر بدلاً من ان يتاكدوا هم من الجهات المعنية تيلفونياً .

قضى المواطن التاجر قرابة ثلاثة ايام نام في احدى لياليها امام باب مسجد في عدن لعدم وجود غرف في فنادق ولعدم شيوع استراحات النوم الشعبية في احياء عدن . وخسر قرابة عشرة الآف ريال هي اجرة تفريغ بضاعته المحتجزة من السيارة المستاجرة الى غيرها وتنقل مابين صنعاء وعدن ومصاريف اخرى .

وفي عدن رفعت رسالة من شركة التجارة الداخلية الوطنية الى وكيل مصلحة جمارك صنعاء (جهات رسمية) وبواسطة المواطن تعلمه فيها بمهمة الشركة وانها تدفع ضرائب سلعها وبضائعها في رصيف ميناء عدن اضافة الى اية مصاريف اخرى وكذا دورها في عمليات البيع والشراء ... الخ وهي امور يجب ان تعرفها المصلحة كجزء من واجباتها ومهامها وبطرقها الرسمية وقد ارفقت الشركة مع الرسالة نسخة للتاكيد من البيانات الجمركية كمثال للتعامل الرسمي الذي يتم في عدن .

الغريب ان يحدث هذا الامر في مصلحة الجمارك في صنعاء في الوقت الذي يتواجد فيها مسئولون كانوا يتحملون مسئوليات في جمارك عدن ويعرفون كل صغيرة وكبيرة عن اسلوب عمل المؤسسات والشركات في عدن وعلى اطلاع تام لفواتير البيع والشراء ليس ذلك وانما عن اية اساليب احتيالية قد تحدث لتجاربهم الطويلة وخبرتهم التي اعطتهم قدرة على تسيير اعمالهم دون ان يتحمل المواطن عناء . مالا تدركه هذه الجهات أن معاناة أي مواطن من إجراءات ومعاملات تتم في مرافق ومؤسسات وشركات تتبع الدولة انما يتم عن جهل للمعنيين بالنظم الادارية التي تهدف الى التخفيف عن عبء المواطن وتسهل منافعه ونقصد هنا جميع مرافق الدولة لا مرفق بعينه اما إذا كان المعنيون على معرفة بالنظم الادارية الصحيحة ومع ذلك تجري تلك المعاناة التي تثقل المواطن فان ذلك ينم عن أن اصطناع تلك المعاناة إنما يهدف من ورائها شيء آخر .

● ياوزير الداخلية و الأمن !!!

● بعض الاعمال التخريبية التي برزت في حياتنا خلال الشهور الماضية ، طرحت كثيراً من التساؤلات على اجهزتنا الأمنية ، والمتهمة من الكثيرين بالتقصير والاهمال ، ونحن على ثقة من ان هذه التهمة غير صحيحة ، ولكننا نعذر المواطنين ، فالذي نعايشه هذه الايام من حوادث تجعل المرء يستغرب حدوثها وفي وضح النهار ، المواطنون يحملون السلاح الناري ودون تراخيص ، المنازل يتم إقتحامها وسرقتها في النهار ، اطفال يختطفون ، مساجد لم تسلم من السرقة ، ودليلنا على ذلك ما حدث في منطقة (حبأن) في شبوه ، حيث تم سرقة (فرش) ستة مساجد مما يدل على ان العمل منظم ويستهدف زعزعة الامن .

لذلك ندعو الوزارة الى اتخاذ الاجراءات السريعة لايقاف هذه الاعمال ، وفي المقدمة كشفها وفضحها وإشراك الجماهير وتعبئتها للمساعدة .

محمد عبدالله بن سفيل
شبوه

حوادث سببها اهمال المرور

لقى الاسبوع الماضي عدد من ركاب سيارة اجرة حتفهم ليلا في حادث تصادم مروري على طريق لحج تعز بسبب عدم وجود اضاءة خلفية لسيارة قادمة من تعز

المعروف ان العديد من السيارات الصغيرة والكبيرة تسير ليلا في طرقات المحافظات الشمالية وفي خطوطها الطويلة بدون اضاءات خلفية او زجاجات عاكسة واحيانا بدون اضاءات امامية الامر الذي يتسبب في حوادث لايعير المرور اهمية لاسبابها ويبدو ان اجهزة المرور في المحافظات لا تقوم بعمليات الفحص الدوري للسيارات خاصة اثناء تجديد المسالم المتعلقة بالسيارات .

فهل سيعمل المرور على حماية الارواح وان لا يستغل امر انعدام الاضاءات في السيارات الى وسيلة لكسب البعض من وراء اهمال السائقين .

حالياً .. في المكتبات

العدد الجديد
من مجلتكم
قضايا العصر
مجلة المثقفين اليمنيين

يحتوي العدد على مقالات ودراسات هامة ..

قضايا العصر

سارعوا بحجز نسخكم ..

السعر ٢٥٠ فلسا

من "نوري السعيد" إلى "حسني مبارك"

فاطمه محمد جمعه محمد

● في عام ١٩٥٦م وقبيل العدوان الثلاثي على (مصر) ومن باب الذرع الاستعماري لضرب (مصر) وثورتها، وزعيمها حمل وزير الخارجية الفرنسي آنذاك (كريستيان بينو) مقترح شركة قناة السويس في رغبتها بتمديد فترة امتيازها للقناة، حتى تطمئن في توسيعها ... الى الزعيم الراحل (جمال عبدالناصر). فما الذي فعله (جمال)

يقول محمد حسنين هيكل في كتابه (قصة السويس) ص(٤٤)

وكان رد جمال حينها

«عزيزي بينو، انني لااتصور ان الشعب المصري يقبل بعد امتياز شركة قناة السويس يوما واحدا، فوق مدة الالتزام ثم سال بينو قائلا

«هل تعرف ماذا حدث لرئيس الوزراء الذي تجرأ فمد امتياز شركة قناة السويس؟»

ولم ينتظر حتى يسمع رد (بينو) وانما قال

قتلة الشعب المصري في الشارع»

واضاف «اتمنى ان تقرأ التاريخ المصري الحديث جيدا، واريدك ان تعرف انني شخصيا متحمس لضرب اي مسؤول مصري يتخذ مثل هذا القرار بالرصاص لانه قرار يصل الى حدود الخيانة من وجهة نظر مصرية وطنية»

● وماكان يعلم (عبدالناصر) انه سيأتي يوم تمر فيه ناقلات اسلحة الدمار، وحاملات الطائرات، من قناة السويس. ولماذا؟ لضرب وطن، وقتل شعب باكمله، وتدمير مقدراته، بل وتشارك قوات مصرية، وتحت راية مصر في ابشع جريمة شهدها التاريخ

فاين هو الشعب المصري الذي قتل رئيسه في الشارع لمجرد تمديد فترة امتياز القناة للاجانب؟ اين هو اليوم وقد تم تسليم مصر باكملها للمستعمرين؟

● كيف دار الزمان دورته؟ وكيف يعيد التاريخ العربي نفسه؟ قد تتغير الواقع، وقد يتغير الاشخاص، لكن الاحداث تتكرر، والاعداء هم الاعداء، والخونة هم الخونة

● خمسة وثلاثون عاما مضت منذ (نوري السعيد) و(حلف بغداد) الى حسني مبارك وحلف الامريكان خمسة وثلاثون عاما منذ ان اطلق (نوري السعيد) عبارته الشهيرة الى رئيس وزراء بريطانيا (ايدن) قائلا له

«اضربه .. واضربه بشدة .. والآن» ... كان ذلك حين اعلن الزعيم الخالد (تاميم قناة السويس) متحديا المستعمرين رافعا كلمة واحدة (لا)، فردت وراءه الامة باجمعها (لا) للمستعمرين

● ولان العراق بعد خمسة وثلاثين عاما قال (لا) لامريكا والصهيونية، فانتفضت الامة من تحت ركام الياس والاستسلام والهزيمة، وقالت معه الامة كلها (لا) لامريكا والصهيونية، اطلق (حسني مبارك) عبارته المشؤومة

«يجب ان تضرب الصواريخ العراقية، يجب ان تدمر الترسانة العسكرية العراقية، لانها اصبحت خطرا يهدد امن السلام في المنطقة وفي المقدمة امن وسلامة اسرائيل»

● ولان الخونة دوما، يقدمون كل مايقدرون عليه من خيانات، فان (كافور مصر) لم يكتف من السجل الاسود الذي اصبح يحمله على ظهره، بل اراد ان يلطخ الصفحات الناصعة في تاريخ هذه الامة

لم يكتف بما جره على شعب (الكنانة) من مذلة، وماالحقه بـ(مصر) من عار ستظل تدفع ثمنه طويلا .. فاذا به يوجه نصيحته القذرة الى من اسماها الدول العربية التي اخطأت، واتخذت مواقف خاطئة في ازمة الخليج، وتعاطفت مع العراق، وخسرت (دول الخليج) - على حد تعبيره - ينصحها بالتوبة والاعتزار، وتصل به الوقاحة منتهاها حين يقول فمازال باب العفو مفتوحا.

● لقد نسي انه لايوجد لدينا حكام لهم اخلاقياته، وصفاته، ونسي ان شعوبنا اختارت مواقفها قبل ان تعلن حكوماتها تلك المواقف، ونسي اننا تعاطفنا مع شعب العراق كما تعاطفنا مع شعب الكويت لا مع - شيوخ النفط -

ونسي - او تناسى - اننا شعوب فقيرة بالاموال، غنية بالمواقف القومية والمبادىء الوطنية والاخلاق الاسلامية.

● فاين هو الشعب المصري الذي حاكم خائنه، ونفذ فيه الحكم برصاص الشهيد خالد الاسلامبولي؟ كل الدلائل تقول ان الآلاف من ابناء الجامعات المصرية الذين خرجوا وقالوا

(فليسقط حسني عميل امريكا)

كلهم (خالد الاسلامبولي، سليمان خاطر)

كل الدلائل تقول لقد سقطت آخر اوراق التوت التي كان يتستر بها الخونة من الحكام العرب، فتكشفت عوراتهم، لان (امريكا) ارادت لهم تلك النهايات المخزية، فلقد انتهت ادوارهم، و(امريكا) لم تعد بحاجة لكلاب عربية تحرس مصالحها رغم ثبوت وفائها اللامتناهي، لانها قد اتت بنفسها لحراسة مصالحها

ان رصاص (الامريكان) ستخترق صدور الحكام الخونة، قبل ان تصل اليهم رصاص شعوبهم، فقد تغير المسرح العربي وتغير النص، وعليه يجب ان يتغير الممثلون

اضاءة

دمشق التي قاتلت
ودمشق التي احترقت
ثم عادت من النار، لم تحترق
كيف تحترق الان في السلم؟
تفقد لون ضفائرها؟
كيف يهجرها «بردى»
وينام على قبرها (قاسيون)؟

عبدالعزيز المقالح

انتباه

"الفتنة أشد من القتل"

عمر باوزير

بعد ايام .. سيتم اجراء الاستفتاء على مشروع الدستور للجمهورية اليمنية، ذلك الدستور الذي طال انتظار الاستفتاء عليه طويلا، حتى بعد قيام دولة الوحدة، باعتباره الاساس لاية قوانين او تشريعات لترتيب وتنظيم الحياة في المجتمع والدولة.

لكن ما نلمسه اليوم من بعض الاصوات النشاز يثير الغيض والحنق، خاصة تلك الحملات المحرضة ضد الاستفتاء، بما فيها بعض الشعارات التي تثار ضده باعتباره علمانيا وان العلمانية تلتقي مع الامبريالية الامريكية!!

اي سخف هذا، واي افتراء على الدين؟

اليس الدستور هو عمل من عملنا نحن البشر؟

فهو ليس قرآن نزل من السماء، لايمكن تبديله او تعديله؟!

ان مجلس النواب ممثلا لكل القوى السياسية والشخصيات الوطنية، وامكان المجلس في وقت لاحق بعد ارساء دولة الوحدة اجراء التعديل على الدستور، اول عمل دستور جديد .. فكل الدساتير في كل البلدان لاتبقى ثابتة دون تغيير

وكم من البلدان ومنها بلادنا قد اجرت في فترات متعاقبة العديد من التعديلات على الدستور ماعدا الثوابت منها .. الا يدرك هؤلاء مثل ذلك، ام ان القصد من هذه الضجة اهداف اخرى غير الاستفتاء على الدستور؟

اننا نعرف .. ويعرف معنا كل القوى الخيرة والوطنية ان الاستفتاء على الدستور امر ضروري يجب تنفيذه في وقته المحدد وبسرعة، ودون تلكؤ، لان في ذلك دعم لترسيخ دولة الوحدة، وتثبيت للديمقراطية .. وتحقيق للاصلاح السياسي والاقتصادي الشامل، لدولة الوحدة، وبناء دولة حديثة واقتصاد تنموي قوي، يمكن اليمن من ان تلحق بركب الحضارة والتقدم.

ان الاستفتاء على الدستور يعني مشاركة الشعب بكل فئاته وقواه السياسية في الحكم دون استئثار حزب، او حاكم فرد بالسلطة فبالديمقراطية وحدها وهو ماضمنه مشروع الدستور تستطيع كل القوى السياسية المشاركة، لان الوطن وطن الجميع، وليس خاصا بشلة او قبيلة او منطقة او حزب دون غيره من الاحزاب الاخرى ..

ان مبدأ رفض الاستفتاء على الدستور لايعني في اعتقادنا غير رفض الديمقراطية، ورفض الآخرين!! او اثارة البلبلة تجاه المنجز الوطني والاسمى، الذي حققه شعبنا في ٢٢ مايو ١٩٩٠م قيام الجمهورية اليمنية والغاء دولتي التشطير ..

ان المبلبلين حول عملية اجراء الاستفتاء على الدستور .. نذكره بقوله تعالى «الفتنة اشد من القتل» .. والفتنة هنا شق الوحدة الوطنية، التي تعتبر همنا معه قيام دولة الوحدة فليتعظ هؤلاء .. وليجعلوا مصلحة الوطن فوق كل المصالح

هل الرشوة بالارانب مشروعة؟

شهدت في الآونة الاخيرة ظاهرة الرشوات في العاصمة الاقتصادية والتجارية عدن حتى اصبح المواطن لا يستطيع ان يحصل على حقه او يتخذ اجراء او يتابع قضية او حتى ان يصل الى المعني بالامر الا بدفع مقابل ذلك نقدا

المؤسف ان بعض اخواننا العائدون مؤخرا الى هذه المحافظة وبالذات السيوريين والتجار والمستثمرين كانوا سببا في تفشي هذه الظاهرة، وقد يبرر هؤلاء ما يبررون به تصرفهم هذا بل وحتى المرتشون يتضعضعون المبررات المقابلة ومنها ان هذا الاسلوب متبع في العديد من المحافظات الشمالية فلماذا يحرم عليهم ويحلل لغيرهم ..!!

بل المفارقة اكثر هو ان من بين من يمارس هذه الجريمة ويتلقى الرشوة هم من يتولون مواقع قيادية ومسؤولة ومنحتهم الدولة الثقة والامتيازات الكثيرة ومع ذلك - ما فيش كلام - بسرعة يريدون الصعود الى الاعلى وبناء الفلل وتوفير متطلبات الحياة الدنيا الناعمة!!

الحقيقة المتنة لهذه الجريمة لم تعد محدودة فيمكن ان يشمها المواطن في العديد من المواقع وبالذات تلك التي ترتبط بالعمل التجاري والاستثمار

كنت اعرف قبل الوحدة ان في المباحث الجنائية كانت هناك دائرة متخصصة في مكافحة الجرائم الاقتصادية وكان من ضمن مهامها مراقبة ومتابعة من يمارسون هذه الجريمة التي يطلق عليها الرشوة، وكان يمكن ان يتم القاء القبض على شخص تلقى رشوة حتى خمسة او عشرة ريال، ويتحمل اثر ذلك عقوبات شديدة تصل حد السجن والغرامة المالية

والآن وبعد ان وصلت التعاملات بالرشوة حد (الارانب) كما يقول المصريون اي الملايين والمئات والعشرات الآلاف من الريالات لم تعد تقدم دورا للمباحث الجنائية .. وبالطبع قد لا تحمل المسؤولية هنا المباحث الجنائية لوحدها فالواقع العام والسائد جعل الكثيرين يتصورون ان الرشوة لم تعد جريمة يعاقب عليها القانون ويصريون الامثلة في فلان وعلان ممن استطاعوا ان يحققوا ثروات كبيرة ويبنون العمارات والفلل وغيرها خلال سنوات قليلة بينما هم مجرد موظفون حكوميون لايصل راتبهم اكثر من راتب موظف او مدير في احدى الادارات واما من هم اعلى من ذلك فيحدثون وبلا حرج!! والشواهد كثيرة حتى ان البعض بدأ (يفلسف) كلمة الرشوة ويقول - اذا كانت هذه الكلمة لازالت مثيرة ومستفزة عند البعض فعليهم ان يغيروا تسميتها الى (مكافأة) او (هدية) او (وسيلة من وسائل العلاقات العامة) .. الخ!!

والاشاعات والاحاديث المتعلقة بالرشوة والمرتشون و(المستثمرون) الجدد من داخل مواقع السلطة والذين بدأت علامات الاثراء تظهر على ملامحهم وفي جيوبهم وجيوبهم تكبر وتتسع!! ولايمكن الرد على هذه الاشاعات الا بتطبيق «من اين لك هذا ..؟» فليس هناك ما يخفى على الناس في بلادنا .. الجميع مكشوفون .. والخبر الذي اليوم بفلوس سيكون غدا بيانات

والجريمة الكبرى هي السكوت والتغاضي من قبل الدولة واجهزتها المعنية المختلفة عن جريمة الرشوة والاختلاس والتلاعب بالمال العام

الغاء الرقابة الشعبية لمصلحة من؟!!

في الماضي وقبل الوحدة وشرقية وقبل قيام الوحدة كانت هناك رقابة شعبية حقيقية انه كانت هناك اخطاء وثغرات في نشاطها ودورها، لكنه ايضا كانت لها ايجابيات كثيرة في اكتشاف العديد من الجرائم الاقتصادية و كشف العديد من مرتكبيها

وفي اطار الدولة اليمنية الموحدة كنا في حاجة الى مراجعة وتقييم تجربة هذه الرقابة الشعبية ليتم بالتالي تصحيح هذه الاخطاء والثغرات التي ظهرت في نشاطها وعملها ومن ثم تجديد دورها ليتواصل في اطار الجمهورية اليمنية الفتية التي هي في امس الحاجة لمثل هذا الجهاز الشعبي .. سيما وان اتساع دور الدولة وكبر مساحة فعلها ونشاطها يحتاج لمثل هذه الرقابة ومثل هذا الدور المساهم للمواطنين لا ان يتم تجميد دورها والغائه واتاحة الفرصة للعابثين والمرتشين والساعين الى الاثراء مهما كانت السبل والمتاجرين بمعاناة الشعب وحقوقه ومصالحه

ويبقى السؤال هنا ملحا .. لمصلحة من تم الغاء دور الرقابة الشعبية؟!!

نعرف الخبثاء (الله يسامحهم) يعلقون ويجيبون على هذا السؤال فيقولون .. ان من كان وراء الغاء .. الرقابة الشعبية اما متورطون وخائفون من ان يكتشف امرهم .. او من يطمحون تحسين اوضاعهم وتوفير سبل العيش النعيم وبناء الفلل والسيارات الفارهة والطامحون الى تنفيذ برامج سفر ورحلات فصلية وفردية وعائلية الى مشارق الارض ومغاربها

لكننا نقول ان المؤكد ان القيادة السياسية حريصة على ان تواجه كل هذه التلاعبات والظواهر المرضية .. وكذلك فعليها إعادة الروح للرقابة الشعبية وبروح جديدة تنهي فيه كل السلبيات والاخطاء التي برزت في تجربتها الماضية

ما لم فان المرض سينخر جسد دولتنا اليمنية الموحدة والاعداء متربصون

محمد قاسم نعمان

أكشاك لمؤسسة «الثورة» فمن يستحقها؟

علمت صحيفة صوت العمال ان مؤسسة الثورة للطباعة والنشر بصنعاء نسقت مع الجهات المعنية بمحافظة عدن على اقامة اكشاك تنصب في بعض الشوارع العامة بالعاصمة الاقتصادية والتجارية عدن.

كما علمت «صوت العمال» ان مؤسسة «الثورة» قد اتفقت مع احد التجار لتشييد هذه الاكشاك ونحن اذ نشكر مؤسسة «الثورة» على هذا الجهد وندعوها التنسيق مع الجهات المعنية بالمحافظة عدن ليتم توزيع هذه الاكشاك على المستحقين من المواطنين بحيث تعطى الاولوية للمعاقين وجرحى حرب التحرير والاحداث التي تعاقبت على مسيرة الثورة اليمنية وللاسر الفقيرة التي في حاجة الى مصدر رزق.

ونثق ان الزملاء في مؤسسة «الثورة» وادارة محافظة عدن وفي مقدمتهم الاخ سعيد صالح محافظ محافظة عدن يتفقون معنا في ذلك ويحرصون على ان لا يخرج الهدف عنه

على الحكومة رعاية الاطفال وهذا اضعف الايمان

ارتفعت اسعار المواد الغذائية الاساسية التي كانت الدولة تدعم سعرها لتصل الى الناس المستهلكين باسعار معقولة تتناسب ودخلهم .. والسبب كما قيل حينها ظروف البلد الاقتصادية .. وقبل الناس على مضض تقديرا لظروف البلاد.

وارتفعت اسعار بقية السلع التموينية والاستهلاكية وفتحت الشهية للتجار للتلاعب بها وتحديد اسعارها تحت مبرر العرض والطلب وصاح الناس ثم هدؤا على امل ان تتولى الحكومة الايفاء بما وعدت به في برنامجها المقدم لمجلس النواب وكررتها مرة اخرى بعد ذلك ايضا امام اعضاء مجلس النواب وهو انها ستعمل على مراقبة سير الاسعار وكشف ومحاسبة المتلاعبين بالاسعار والمخلين بالتوجيهات الحكومية.

ولازال الناس ينتظرون الفعل فيما وعدت به الحكومة..!

لكن ان ترتفع حاجيات الاطفال فيصل لبن الاطفال الرضع من سبعه دراهم الى خمسة واربعين درهم للعلبة الواحدة - بعد ان غابت عن شركة الادوية - وان ترتفع قيمة الادوية المخصصة ايضا للاطفال وبقية حاجياتهم فهذا ما لا يمكن القبول به وعلى الجهات المعنية في الدولة والحكومة اعادة النظر في ذلك بحيث توضع خطة لدعم اسعار كل ما يتعلق بحاجيات الاطفال.

فاذا كنا لا نستطيع ان ندعم حاجيات عموم السكان فاضعف الايمان ندعم حاجيات الاطفال .. ام ان هناك اتجاه لدى الحكومة في تقليص عدد المواليد وتحديد النسل؟!!

«التسكين» في فلل وقصور وتسكين في اكواخ!!

حظي بعض الموظفين ممن تم تسكينهم في محافظة عدن على امتيازات عن زملائهم الذين تم تسكينهم في العاصمة صنعاء، لان التعقيدات في العاصمة صنعاء قد حرمت البعض من حقوقه المكتسبة.

علق احد الخبثاء على ذلك، بان المحظوظين اشبه باولئك الذين تم تسكينهم في القصور والفلل الفخمة .. بينما من جانبهم الحظ لازالوا يسكنون في الاكواخ والعشش.

في صنعاء .. مجهولون يقتحمون منزل وزير الدولة لشؤون مجلس النواب ويسرقون محتوياته!

الجمعة قبل الماضي وفي عز الظهر فوجيء الاخ راشد محمد ثابت وزير الدولة لشؤون مجلس النواب بان منزله الكائن في شارع صنعاء قد اقتحمها مجهولون وسرقوا منها العديد من الممتلكات والمحتويات التي تخصه وتخص بعض اقاربه وضمنها نقود مالية وكذا بعض المحتويات الخاصة!!

توقف التغذية في مشروع مكافحة السل بصنعاء بسبب سارق!!

منذ ثلاثة اشهر والتغذية في مشروع مكافحة السل في العاصمة صنعاء متوقفة بالرغم من ان هذا المشروع تتبع الحكومة اليابانية!!

المطلعون يفيدون ان سبب التوقيف يعود الى ان احد الموظفين قد تلبس بسرقة كمية من اكياس الدقيق بواسطة سيارة حكومية تابعة لبلدية العاصمة .. مما ادى الى توقف صرف التغذية منذ ذلك التاريخ.

الى وزير الداخلية والامن: اللصوص يمارسون نشاطهم في النهار! في عدن: سرقة سيارة من حي «عمر المختار»!

سيارة كراسيدا لون ابيض موديل ١٩٨٢/م خصوصي صنعاء سرقت من امام منزل صاحبها في وحدة «عمر المختار السكنية» بمديرية الشعب محافظة عدن في عز الظهر يوم الاحد الموافق ٢٤ فبراير ١٩٩١م.

حتى الان ((الاربعاء الموفق ٧ مارس ٩١) لازالت مفقودة رغم ان صاحبها قد قام بابلاغ الشرطة حينها (رقم السيارة خصوصي صنعاء ١٥٧٦٨).

هذه الظاهرة جديدة على محافظة عدن وهي ليس بالطبع حسنه لكنها مع ذلك انتقلت الى عدن!!

ما راي الجهات الامنية وفي مقدمتهم الاخ وزير الداخلية والامن

أموال الشعب.. "في المسمس"!

في صنعاء ترى العجب موظف حكومي يرشح لدورة في احدى البلدان الاجنبية فيتم صرف بدل السفر الخارجي له، بمبالغ كبيرة جدا وقبل سفره يتم الغاء الدورة من قبل البلد المنظمة لتلك الدورة.

العجب في ذلك .. ان المبالغ المعطاه له تصبح حقا له، لايتم استرجاعها منه من قبل ادارته وكانه قد ذهب الى تلك الدورة واستحق ذلك لبدل!!

فاين لوائح الخدمة المدنية التي تنظم مثل هذه الحالات وتحمي اموال الشعب وتصون حقوق الدولة

العمل الاضافي .. اكثر من الراتب!

في احدى الوزارات الهامة، يستلم بعض الموظفين، وبصورة محظوظة، بدل عمل اضافي بشكل يومي يتجاوز في بعض الاشهر المرتب الشهري .. فضلا عن صرف مكافأة ثابتة شهريا لكل موظفي هذه الوزارة

وانطبق عليهما المثل حاميها حراميها!!!

مدارس أجنبية في صنعاء .. بدون ترخيص!!

مدرسة باسم دولة اجنبية، في صنعاء تقوم باعطاء دروس خصوصية لابناء الصفوة من القادرين على تسديد مصاريف الدراسة فيها تقدر مصاريف الفصل الواحد للطفل (٩٠٠٠) ريال

الغريب في الامر ان مدرسي وفراشي وسواقي المدرسة وادارتها كلها من العمالة الاجنبية والمصيبة ان هذه العماله بدون تراخيص عمل رسمي من الدولة

الصحيفة تمتلك معلومات بان هذه المدرسة لايعرف احد، كيف تم السماح لها بالعمل مع العلم ان المدارس الاجنبية تختص فقط بالجاليات الاجنبية للبلد المعني، او المدرس ابناء السلك الدبلوماسي في البلد المعني

هل تفيد جهات الاختصاص بتقديم هذه المعلومات؟

مقص رقيب

استطاع تاجر ان يجلب كمية من الاقمشة المجففة الى عدن وباعها باسعار مرتفعة خلافا للسعر الرسمي، واحدث بهذا ارباكات وحالات هرج ومرج امتدت تاثيراتها الى اشاعات عن ارتفاع في اسعار سلع اساسية اخرى لم يعمل المعنيون حتى على تكذيبها

حادثة هذا التاجر هي واحدة من اشياء كثيرة مشابهة تحدث هذه الايام وتعطي انطباعا لدى المواطن ان كل شيء اصبح سائبا.

كما ان الجهات المعنية مطالبة برد اعتبارها للمواطن، بان تنفض عنها اوجه القصور والتقصير وتبين له ان الامور ليست سائبة، لديها ايضا فهل تفعل ذلك؟

عبدالقادر سوري

عمود

حسن عبدالوارث

اليها في عددها الالفي

●● في اللحظة التي يقف فيها المرء مذهولا داخل دائرة تحتشد بشظايا الجنون ونيران اللامعقول ورماد الخرافة وغيوم الغموض، في هذه اللحظة بالذات يكون التفكير مستحيلا واللغة ضربا من الهيستيريا الاضافية!!

هذا ماعشته تماما خلال الاسابيع القليلة الماضية .. ولهذا، فليعذرني القارىء العزيز على عدم استطاعتي التواصل معه في الثلاثة الاسابيع الاخيرة وليعذرني الزملاء في هذه الصحيفة ايضا .. فما حدث ولم يزل يحدث (من تلاحق غريب للاحداث وتواتر شاذ للمستجدات) على صعيد الوطن والعالم يدعو المرء الى تقديم استقالته من التفكير والتامل والرصد ومنح عقله ووجدانه واعصابه اجازة طويلة الامد!!

والحق انني كدت اواصل الاجازة للاسبوع الرابع على التوالي، لولا ان مناسبة غالية وعيدا طيبا اجبراني على قطع هذه الاجازة .. هذه المناسبة وذلك العيد ليسا سوى [صدور العدد الالفي] من هذه الصحيفة المشاغبة «بنت الاية» - هذه المدرسة التي يقضي فيها التلميذ ثلاثة قرون كاملة ورغم ذلك يكتشف انه مازال تلميذا لم ينل بعد شهادة التخرج!

●● في زحمة الحروب والمآسي والمذابح والويلات تاتي هذه المناسبة الغالية .. في خضم المشاكل والمصائب والنكبات و(لا للدستور) ياتي هذا العيد (صوت العمال) دائما وابدا!! واي نكد بعد نكدها المزمن هذا؟! لاشك ان لعنة الفراعنة قد اصابتها!!

رغم ان (قراعنة اليمن) لايلعنون .. بل يرفعون شعارات

ولادة (صوت العمال) تؤيد الدستور، وتستوعب المعنى الحقيقي للعلمانية - وليس المعنى اياه! - فانها (ملعونة) من يومها .. هي (ملعونة) اولا لانها صاحبة السبق في مضمار الديمقراطية وتعددية الخطاب وحرية الراي والتعبير .. وهي (ملعونة) ثانيا لانها صاحبة مبادرات طيبة في مسيرة النضال من اجل اعادة تحقيق وحدة الكيان اليمني .. و(ملعونة) ثالثا لانها صاحبة اياد بيضاء في عملية الدفاع عن حقوق الانسان ومكاسبه ومنجزاته في هذا الوطن .. وهي بالطبع (ملعونة) ايضا لانها فقيرة بنت فقيرة، فلم نحصل منها - طوال هذه الفترة - على قرش ابيض ولا حتى اسود، فما لقينا سوى التعب والارق والقلق و(البلا وي الاخرى)!!

●● ماعلينا .. المهم اننا نحتفل اليوم بمناسبة صدور الف عدد من هذه الصحيفة «النكدية» .. وفي هذه المناسبة الغالية لاشك في ان جميع الزملاء الاعزاء في هذه الصحيفة سيتذكرون ويقدرون ويخلدون اعمال وبصمات الرعيل الاول من مؤسسي هذا المنبر العمالي الرفيع، اولئك الذين لاندري اليوم ماهي احوالهم في خضم الوتيرة المتصاعدة لايقاع الحياة اليومية؟! .. اولئك الذين لم نعمل معهم، ولذا فاننا لم نعرف طبيعة الظروف القاسية التي كانوا يعملون في ظلها .. ورغم ذا فلهم مني - ونيابة عن جميع الزملاء - الف قبلة وتحية

اما الزميل والاستاذ والمربي عبده فارع نعمان فاتمنى ان يلقى كل تقدير واحترام ورعاية في ارض وطنه الذي ظل يحلم بتوحيده ويناضل من اجل تحقيق هذا الحلم بكل مالديه من ادوات وطاقات .. وان يعود من (منفاه) قريبا

●● وماذا بعد؟! .. بل ماذا قبل؟! .. لاتكفي كل مفردات اللغة للحديث عن (صوت العمال) ولاتكفي كل صفحات الذاكرة لاحتواء مآثرها وآثارها .. ولكن .. لنا ان نحلم بغد اجمل ومستقبل افضل، ليس لصوت العمال فحسب، بل للوطن باكمله .. وليس لصوت العمال الصحيفة فقط بل لصوت العمال القضية، في وقت يكاد هذا الصوت يبح، بل يخنق!

اجدني اطلت الكلام - على طريقة خطابات الحكام العرب وخطب ائمة (لا للدستور)! - وما الذ الكلام في حضرة الحبيبة .. وما اطيب اللغة بين يدي الاحبة!

زوبعة في فنجان!

زعيم دولة شقيقة اعلن قبل يومين بان مردودات البترول العربي يجب ان توزع بشكل عادل على جميع البلدان العربية .. بعد ما آلت اليه الحال بعد توقف حرب الخليج

وتاتي هذه الدعوة في اطار الجعجعات التي تبثها اجهزة الاعلام العربية للدعاية والشعارات الاستهلاكية التي تطلق بين فينة واخرى .. لكن الحقيقة غير ذلك

زعيم تلك الدولة ابان اشتداد مشكلة الخليج سبق ان رفض طلبا لبلدنا بمدنا بالنفط بشروط ميسرة!!

عجبي .. كيف سيتم ذلك .. وانت ايها الزعيم قبل اسابيع عدة ترفض طلبا بدفوع الثمن ولكن بشروط ميسرة لدولة شقيقة تعرف تماما ظروفها .. فكيف ستقبل اعطائها وغيرها من البلدان العربية الفقيرة من مردود نفطك مجانا؟

فهل هذه فرقعة من فرقعاتك ام انها كما يقولون زوبعة في فنجان!

صوت العمال
تأسست في ... ١٩٩١م
رئيس التحرير: راجح صالح ناجي
مدير التحرير: محمد قاسم نعمان
سكرتير التحرير: عمر باوزير
عنوان الصحيفة: معلا دكه / أمام المجلس العمالي - محافظة عدن
ص.ب ٥٣٨٧ المعلا
ت: ٤١٧٩٨ ٤٣٧٧١ فاكسميل رقم ٤٢٥٢٩
الاشتراك والتوزيع مؤسسة صوت العمال
الاعلانات يتم الاتفاق بشأنه عبر ادارة التحرير
تلفون / ٤٣٧٧١ ٤٢٣٦٣
التوزيع في صنعاء: وكالة الرياني لتوزيع الصحف والمطبوعات - صنعاء - ص.ب ٧١١٦

الوحدة

البهجة والهموم والمخارج

اليوم وبعد ان حققت الجماهير اليمنية وحدتها واعادة بناءها الى مجاريها الطبيعية التاريخية بعد قرون ودهور وسنين عاشتها الجماهير تعاني من الظلم والقهر والاستبداد والمذلة والتمزق والجوع والفقر والجهل بعد كل ذلك اشرقت شمس الوحدة ووجدت لتبقى قائمة على اعمدة مكينة ومجربة وجدت لتبقى ولو كره العابثون ووجدت لتدوم وبفضل تلك التضحيات والتضحيات الجسام التي قدمها شعبنا اليمني والوحدة كانت المخرج العملي من كل الازمات والمآزق والنواقص والثغرات التي كانت تعانيه دولتا وسلطتا اليمن في ظل التشطير حينذاك.

٢٢ مايو ١٩٩٠م انه اليوم التاريخي والبهيج والذي استقبله شعبنا اليمني وبشعور صادقه نابع من القلب وبأحاسيس مفعمة بالفرحة والسرور بحق وحقيق وبنظرة ثاقبة واثقة بان اماله واهدافه حتماً سوف تحقق سواء كانت البعيدة منها او القريبة في ظل توحده وتماسكه وسوف يعم كل اليمن الخير والامن والاستقرار والاطمئنان الاجتماعي والاقتصادي وسوف تذهب من امام طريق وحدة شعبنا كل كوابيس الخوف سنضمحل وتبرته اليائسة والمتشائمة للمستقبل القادم.

وكذلك بظل الوحدة سوف ينتهون والى الابد من امام طريقها حلفاء الليل والظلام وسوف تتفجر الطاقات الابداعية لصنع الجديد وكل ماهو حضاري وسيقهر شعبنا المستحيل وسيحيى حراً كريماً لا تقلقه هلوسات وزعبلات وخرافات اعداء الانسان والديمقراطية.

وبعد مضي عدة اشهر من البيان التاريخي وخروج مارد الوحدة اليمنية الى الواقع وظهور حقيقة نورها مشرق وهاج كالشمس ماذا؟؟؟

هنا وجد العد التنازلي وكثرة الهموم والاسئلة التي اصبح الجواب عليها من قبل الشعب اليمني نفسه عسيرة ومضنية عكس ما كان يتوقع واصبح شعبنا يتلمس ويبحث عن ذلك الفجر النير التي ظل ينتظره طويلا وبفارغ الصبر بشوق وحنان الام لابنها وبحاجة الزرع للماء اصبحت هذه الحقيقة حقيقة الوحدة اليمنية امامه كالسراب وما اجمل ان ترافق طريق وحدتنا هذه الاخطاء والهموم ونحن في بداية المشوار الطويل لانها عبارة عن ناقوس ذات مؤشر يمكننا قيادة وشعب من التغلب عليها وتدارسها والكشف عن مصادرها والمسببين لها من اجل التخلص منها والقضاء عليها وعدم تكرارها.

اقول هذا الكلام المؤلم ملخصا هموم شعبي منطلقا من واقع معاناته وجوارحه ومخاطباً جهات الاختصاص واصحاب الشأن وايضاً مناشداً مهندسي وصانعي الوحدة بان يقفوا

وبروح مسؤولية امام هذه الهموم التي ترزح اليوم بثقالها فوق صدور شعبنا واناشدهم بان يضعوا لها الحلول السريعة وان ينظروا اليها نظرة الحاكم الحكيم والمنصف والحالم والمدرك بانه لا تاتي النار الا من مستصغر الشرار خاصة عندما تعاني هذه الهموم اغلبية فئات الشعب الواسعة على طول الساحة وعرضها.

وللاختصار والتوضيح اضع هذه الهموم بالارقام:

اولا: ارتفاع الاسعار لماذا ولا الف لا ولن يقبل اي مبرر من قبل الشعب مهما كان وعلى سبيل الذكر مثلا ناخذ جدول لاسعار المواد الغذائية والرئيسية قبل إعلان وبعد اعلان الوحدة والجمهورية اليمنية ماذا ياترى سيكون الرد ياسادة امورنا (لبن الاطفال، البصل، اللحوم بمختلف انواعها، البيض، اجرة التاكسي، السكر، البر، الصابون، السجائر!!؟

المقدم محمود عبدالولي زيد «شيخ الطيور»

ثانيا: هل رواتب الموظفين تتطابق مع احوالهم المعيشية تطابقا للقانون الاقتصادي بين الراتب الفعلي والراتب الاسمي. اي هل يغطي الراتب محتاجات العاملين وخاصة الذي لايوجد لديهم مصدر رزق سواء طاقتهم وعملهم وما يحصلون مقابلهما من راتب وهم الاغلبية من فئات الشعب.

ثالثا: ضريبة الدخل المقطوعة من الراتب ما الحكمة منها ودورها في تنكيد احوال المواطنين المعيشية والاسرية، الم يكن هناك بهذا الصدد تباين حيث اصبح القانون في جهة والخصم في جهة اخرى وكذا الاتفاق مع النقابات في جهة ثالثة وايضا كيف نفسر معادلة زائده الرواتب بنسبة لا تتوافق ولا تطابق مع زيادة اسعار المواد بضعفين او اكثر.

رابعاً: قانون الدولة لا يرحم من يتخلف عن دفع فواتير المياه والكهرباء وهذا ايضاً ضروري وضروري جداً وضع له حسابه في حالة تقدير زيادة الرواتب وزيادة اسعار المواد الغذائية

خامسا الم تعطي معادلة الزيادة بالرواتب والزيادة الزائدة في اسعار محتاجات القوت الضروري للاسرة اليمنية باعدادها الصغيرة او الكبيرة وكذا حاجتها من الملابس ومطلبات الحياة ومستلزمات المدارس والعلاج واجرة السكن والمواصلات

هذه هي الخمسة الهموم التي يعاني منها الشعب وينتظر المخارج العملية والسريعة من قبل المسؤولين عنها وجهات الاختصاص والتي لو جمعناها من بندها الاول حتى بندها الخامس وعملنا مقارنة صادقة بين الحياة المعيشية للمواطن وبين ما يستلمه من راتب لعرفنا حقائق ما يعانيه شعبنا ولوجدنا انها مسائل ملحة تتطلب التفكير العقلاني والمنطقي من قبل قادة دولتنا واولياء امور شعبنا واخذها بالحسبان وحتى لا تتفشى ظواهر الجرائم والفساد والرشوة والسرقة وحتى لا تتمزق اوصار العلاقات الاسرية وتموت الضمائر الانسانية في مجتمعنا اليمني.

وبدلا من ذلك النور المنتظر طويلا بوحدة شعبنا ووطننا وحتى لا تصبح النار رماد وحقائق الوحدة تعود خيالا بنظر الشعب لابد من حزم وحل هذه الهموم كما قال زعيم المعارضة وعدو الثروات رضي الله عنه «ابو ذر الغفاري» وهو يخاطب رجال السلطة وبلغة المنطق والاقناع ويحدث الرعية ويعلمهم (بان الناس جميعاً سواسيه كاسنان المشط. انهم جميعاً شركاء في الرزق وانه لافضل لاحد على احد الا بالتقوى وان امير القوم وواليهم هو اول من يجوع اذا جاعوا وآخر من يشبع اذا شبعوا.

الذكرى الاربعينية لوفاة فقيد الشعر والادب.. الاستاذ الكبير محمد سعيد جراده

عبدالرحمن عبدالله الحكيمي

الحياة تجمع ثم تفرق هي خلق وفناء وجود وعدم حياة وموت سنة الله ولن تجد لسنة الله تبديلا

هناك اناس مجرد اناس عاديون يمارسون حياتهم على مسرح الحياة لاتحس بهم ولاباً لهم وهناك اناس مبرزون تجد ان حياتهم ذات اثر ووجود ونفع تركوا بصماتهم على مسار الحياة فعلا واثرا كل واحد حسب ملكاته وقدراته ومواهبه واستعداده الفكري والكتب ومن هؤلاء فقيدنا الشاعر الاديب الكبير محمد سعيد جرادة الذي فارقنا ورحل عن هذه الحياة الحبلى بالاحداث والمتغيرات والذي كان شاعرنا الراحل لايترك مثل هذه الاحداث او المناسبات تمر الا ويكون له فيها صولات وجولات في تشخيص هذه الاحداث والمتغيرات وتقييمها ورسم متغيراتها في قالب شعري او نثري يصورها ويجسدها وكانه يرسم لوحة فنية آية في التصوير والابداع والتشبيه تترك اثرا وانطباعا عند السامع او القارئ

وفقيدنا الكبير كان شعره فنا وذوقا وابداعا يظل اثره حيا يردده الكثيرون ويتمثلون به.. لان الجرادة كان مدرسة ومرجعا في الشعر والادب واللغة. فحياته لم تكن مفروشة بالورود بل كانت مثقلة بالهموم والمعاناة والالام. وهذه المعاناة كانت حافزا ودافعا فجرت مواهبه ووجدانه وشحذت ذهنه المتوقد وجعلته في صف المبدعين والمتفوقين الذين اثروا حياتنا الادبية والثقافية.

وقد صاغ شاعرنا الراحل احاسيسه ومشاعره في قصائده وشعره الذي كان مراة صادقة لمعاناته ومعاناة وطنه الذي كان رازحا تحت وطئة الظلم والطغيان الامامي والاحتلال البريطاني وكان شاعرنا في مقدمة الشعراء وسائر القوى الوطنية لمنازلة اعداء الشعب اليمني ومقارعة الخطوب ومن دعاة الحرية ومن مثالم يهز وجدانه شعر الجرادة الوطني الذي بحت له الاصوات بالهتافات وكلت الايدي بالتصفيق والاستحسان.. ومن منا لم يطرب ويدندن مترنما مرددا شعر الجرادة الغنائي العاطفي والوطني الذي كان يهز المشاعر ويوقض الوجدان ويطرب الاسماع عندما كان الفنان المرشدي يصدح باغانيه واناشيده من شعر الجرادة الذي وضفه لخدمة الادب وخدمة الوطن وقد تحدى المصاعب وسخر من خطوب الاحداث ومتغيرات الحياة. وكان مع ذلك محدثا لبقا يحب الطرفة والنكتة اللاذعة دائم المرح والابتسام يحبه ويحترمه الجميع. والحقيقة ان الجرادة قد واكب مراحل عصره مستوعبا احداثها وتطوراتها وشعره وادبه كان ترجمانا لهذه المراحل. ومهما تحدثنا وقيمنا اعمال ومآثر شاعرنا الفقيد وابداعاته فلن نوفيه في هذه العجالة مايستحق وماهو اهلاه.

واذا كنا نحتفل بهذه الذكرى العطرة لاننسى ان الشعب اليمني فقد في نفس الفترة وفي اسبوع واحد عملاقات اخران، الشيخ احمد المطري احد رواد الحركة الوطنية وفارسا من فرسانها والمدافعين عن ثورة ٢٦ سبتمبر والنظام الجمهوري ومن الرجال المعدودين. كان يتصف بالحكمة ورجاحة العقل وسداد الراي له مواقف وطنية مشرفة لاتجهل وقد تقلد مناصب عدة منذ قيام ثورة ٢٦ سبتمبر حتى توفاه الله

وفي نفس الفترة فقدت الصحافة الوطنية والادبية والصحفية احد فرسانها الاستاذ علي عبدالرزاق باذيب. من فرسان الكلمة واربابه القلم ورواد الصحافة الوطنية. كان له دور وطني بارز تقلد عدة مناصب بعد الاستقلال الوطني وجلاء الاستعمار البريطاني من جنوب الوطن اليمني

وابطالنا الثلاثة لهم دور وطنية مشتعل خالدة مفروسة بجهادهم وتضحياتهم في سبيل حرية الوطن واستقلاله وتثبيت دعائم ثورتي ٢٦ سبتمبر و١٤ اكتوبر الخالدتين وقد كانوا من دعاة الوحدة اليمنية والوحدة الوطنية

تغمدهم الله بواسع رحمته ورضوانه

لم تتح لي القاء هذه الكلمة في حفل التابين مساء الاثنين ٤/٣/٩١م في فرع مقر اتحاد الادباء بعدن نظرا لكثرة من يريدون التحدث ولم يتمكنوا مثلي انشرها في صوت العمال مع تقديم احر التعازي لابناء واسرة الجرادة والشيخ احمد المطري والاستاذ علي عبدالرزاق باذيب

خواطر خواطر

ذي بدء لابد لنا من ب باسبوع المرور الاول وي ليس كعلامة فارقة اتنا.. فما كاد ينصرم او يزيد على اسبوع التشطيري الذي في شهر يناير الماضي.. حى كلاسيكيا. وغدا موسمية للحديث عن تنظيم المرور.. سير لات والمشاه.. في تكاد تكون روتينية ان تستطيع السنون ان تجعل من الهدف م وراء الفكرة ذاتها اساسيا عند الغالبية مسئولين.. قبل ن وليس بنا حاجة وقد ا من عنوان مقالتنا ظ) من قطر القلب ة الدارجة ان نخفي اننا ان اكثر الذين يخالفون ولايابهون باشارات او الذين يقفون في ممنوعة اولئك الذين م لقب (مسئول) او ب مسئول) من اية لة. وتصوروا ونحن العقد الأخير من القرن ن التي لم تعد فيها مثل هذه اللفظة الى تحليل لم يدرك الكثيرون بعد ان كلمة (مسئول) تعني ان هذا المواطن العزيز اكثر عرضة للمساءلة من قبل المواطنين... ومن قبل الاجهزة المناطة بها توجيه السؤال.. وفي المقدمة منها مجلس النواب قطعا.. ما علينا من اشتقاق الكلمة ومدلولاتها.. فلنتجه لحصاد بعض من خواطرنا وقواطرنا

● جميل ان يشارك تلامذة وتلميذات المدارس في الاسبوع ولكن المهم ان يجرى ترتيب محاضرات في رياض الاطفال والمدارس المعاهد والكليات حول اهداف الاسبوع وقيمة حياة المواطن باعتباره اغلى راسمال.. والاضرار الاقتصادية والانسانية التي تنجم عن حوادث المرور.. والاهم قطعاً ان يتوائم اسبوع المرور مع انتظام الحياة الدراسية لا في موعد العطلة السنوية..

● كثرت السيارات التي تحمل لوحات زائر وفهمنا انها مرتبطة بالعائدين اثر ازمة الخليج. رغم ان بعض الذين يقودونها لاتربطهم بازمة الخليج إلا سماعها من الاذاعتين المرئية والصوتية.. ولكن ما سر لوحات (مؤقت).. وادخال جمركي مؤقت.. ومعلوماتنا المتواضعة من بلاد الله ان هذه اللوحات.. تصرف لفترة قصيرة بسيطة في الموانيء والحدود.. حتى يستكمل المواطن اجراءات تسجيل سيارته.. ولكن ماتراه يصعب تصديقه.. فهذه ارقام مؤقتة لمدن عواصم محافظات لاتقع على البحر.. ولا على الحدود.. بل راينا سيارة تحمل لوحة مؤقت تجوب الشوارع لمدة تزيد عن الشهر..

● الم يحن الوقت بعد للتفكير الجدى ببناء انفاق المشاه في الشوارع كثيفة الحركة للسيارات.. مثل بقية بلاد العالم.. منها ما يخفف عبء سير المشاه على هذه الطرق وانهاء حوادث ازهاق الارواح.. ومنها حلول لما طمانا به شيد احمد حسين جرهوم وكيل وزارة الداخلية والامن من ان الملاجيء الموجودة في العاصمة الاقتصادية والتجارية عدن تلكم التي من الحرب العالمية الثانية في تصريحه لهذه الصحيفة.

● متى ستنظم ادارة المرور في المحافظات حملات صباحية ومسائية لاولئك الذين يوقفون سياراتهم في انهر الطرق الفرعية في الشوارع الداخلية للمدن - خاصة في الفترة المسائية - وينصرفون.. ليناموا ملء الاعين.. فيمنعون المرور في هذه الشوارع.. باعتبارها بعيدة عن انظار رجال المرور.. فيدوخون من له حاجة في ذلك الشارع.. السبع دوخات.. عند حصول طارىء...

● يقوم بعض المواطنين عند افراحهم واتراحهم... اوعند البناء.. بوضع براميل او احجار تمنع عبور السيارات في نهر الطريق المؤدي الى موقع البهجة الخاصة او الحزن او عند البناء.. وتصبح مشكلة قد ينجم عنها حوادث في الطرق الفرعية الضيقة.. مع ان الحل بيد سلطة المرور التي يمكن لها ترتيب هذ الامر وتفادي الحوادث والمضايقات التي تنجم عن اغلاق هذه الطرق بشكل عشوائي للسائقين.. سيما اصحاب السيارات الكبيرة الحجم.. فيما اذا اوجدت علاقة ما.. بينها وبين المواطن ولو برسم معين يتضاعف باطراد ايام المناسبة.. فتعمل على تغيير السير وفق اشارات واضحة وفي اماكن مناسبة.. بمعرفتها التخصصية.. تراعى هذه المسالة برمتها..

عبدالقادر امهوب

رسالة عاجلة من كادر حزبي للرفيق امين العام للحزب الاشتراكي اليمني

لايخفي سيادتكم باني احد كوادر الحزب التي كانت تناضل في ظروف العمل السري الى ماقبل قيام الوحدة في لجنة المحافظة في تعز. ومازالت حتى اليوم ونتيجة لظرفي السكني فقد استلمت من قبل قيادة الحزب (حوشي) سابقا منزل احد الذين تضرروا من الاحداث في ١٣ يناير ١٩٨٦م ومازلت فيها حتى هذه اللحظة وبعد الوحدة جاء صاحب البيت يطالب في بيته وعبر المحكمة ونتيجة لانتقالي في العمل الحزبي السري (في الشمال) سابقا فلم استطيع ان اتحصل على عقد انتفاع. وكان قرار المحكمة هو الزامي باخلاء المنزل وتسليمه لصاحبه. مع العلم بان داخل البيت تسكن اسرتين مكونة من عشرة اشخاص. وكذلك توجد بحوزتي العديد من الرسائل من قبل سكرتارية (حوشي) سابقا الى جهات الاختصاص بخصوص المنزل.

فهل يجوز ان تخرج اسرتين الى الشارع تنفيذا لقرار المحكمة؟!

نرجو تدخلكم المباشر في حل هذه القضية الاجتماعية والانسانية والاتصال بجهات الاختصاص والزامها بتوفير سكن بديل بعد ان ظليت اتابع هذه القضية خلال اربع سنوات متتالية ولم اتحصل على اذان صاغية سوى الوعد والوعيد ودق الصدور وتعلم بذلك قيادة حوشي سابقا

اخوكم صالح شمسان صالح

دائرة المهندس البلدي.. تعقب

طالعتنا صوت العمال بموضوع عن ازاحة اعمال بناء في مراحلها الاولى - في ساحل بربرية بمنطقة الخيسه - عدن الصغرى وعليه نعقب بالتالي:

١) لايوجد ترخيص من الجهات بامور البناء بالسماح باقامة مبنى في الموقع المذكور وهناك رسالة من وكيل وزارة الاوقاف الى الاخ/ المهندس البلدي تشير بانه لامانع لدى وزارة الاوقاف حول البناء شريطة موافقة جهات الاختصاص - اراضي بلدية - وفق النظم ولكن للاسف هذه الرسالة لم تمر عبر جهات الاختصاص وتم البدء باعمال البناء دون ترخيص.

٢) الموقع المختار للبناء هو موقع عسكري ويحضر فيه البناء الا بموافقة الجهات العسكرية والامنية (نرفق لكم رسالة تؤكد هذه النقطة).. كما نفيدكم بان يجب اخذ موافقة وزارة السياحة على اي بناء ثابت في الشواطىء.

٣) رسالة لجان الدفاع الشعبي تشير بان الموقع خالي من السكان ماعدا بعض الصندقات القليلة التي يضع بها الصيادين معدات الصيد (اليكم نسخة من هذه الرسالة).

٤) للعلم فاننا نولي الرسائل الخاصة بالاعمال الخيرية جل اهتمامنا ونتعامل معها.. بصورة خاصة جدا لتسهيل امور التراخيص بل ونشارك قدر الامكان في بعض تلك الاعمال.

وفي الاخير ارجو ان نكون قد وفقنا بالتوضيح وتقبلوا تحياتنا ونشكركم على نشركم هذا الرد.

بصير عبدالرحمن محمد رئيس قسم المباني مديرية الشعب
دائرة/ المهندس البلدي
علي محمد سلام المحمدي
مهندس مركز/ عدن الصغرى

المجلس العمالي م/عدن يرد على مانشرته صحيفة «الحق»

الاخ/رئيس تحرير صحيفة الحق المحترم

بعد التحية

لقد اطلعت سكرتارية المجلس العمالي م/عدن على الموضوع المنشور في العدد السادس الصادر بتاريخ ١٣/١/٩١م الصفحة السادسة والخاص بالمشكلة القائمة على مقر المجلس وعليه نود ان نشير الى ان القضية التي رفعتها ورثة المرحوم سليمان البهيجي الداعين ان مقر المجلس كان يملكه والدهم المتوفي لازالت المحكمة الجزئية تنظر فيها ولم يقل بعد القضاء كلمته التي بلاشك ستكون الفاصلة بين سكرتارية المجلس والورثة.

وعموما المقال يؤكد انه قد جرى صرفه للحركة النقابية مقراً للمجلس من قبل اعلى سلطة حكومية انذاك ومن شخص الرئيس نفسه. نود ان نلفت انتباهكم الى انه قد صرفت جميع مقرات المنظمات الجماهيرية دون عقود انتفاع وحتى الان تستعمل جميعها دون ذلك.. نضيف الى ذلك ان المقال وكاتبه قد افترى زوراً وبهتانا بدعوته ان مقر المجلس كان يستعمل كسكن شخصي مكون من (٤) شقق فذلك مجافي للحقيقة اذ ان الحركة النقابية استلمت ارضية والتي كانت عبارة عن هياكل وعمل على تصميمه كمكاتب للمجلس العمالي بالمحافظة وبعض النقابات العامة وبالنسبة لقضية المخازن والمستودعات التي ادعى وجودها فلا صحة لذلك وحيث كانت توجد عوائق وعملنا على تسوية الارضية المقابلة للمبنى لتكون صالحه كحديقة وتستعمل كمدخل لمقر المجلس.

نؤكد مرة اخرى ان سكرتارية المجلس العمالي م/عدن لا تمتلك سوى دورين والسطح اقامتها الحركة النقابية على نفقتها الخاصة لتكون مكاتب للنقابات العامة وقاعة اجتماعات ولكم الحق في النزول للاطلاع ومن هنا يتضح ان لا صحة لوجود (٤) شقق سكنية ثابته قائمة. فالتصميمات الموجودة للمكاتب ستؤكد لكم صحة قولنا.

نامل ان تكون قد وضحنا الصوره امامكم ولنا الحق في الطلب منكم بنشر ردنا هذا في نفس الصفحة والزاوية التي نشر بها المقال. في الاخير نود ان نشير الى انه بلاشك سيحق الحق وسيقول القضاء كلمته

مقدمة لابد منها

هذا التعقيب وردنا من المجلس العمالي محافظة عدن وطالبوا بنشره في صوت العمال بعد ان سلموا نسخته الاصليه للزملاء في صحيفة الحق التي نشرت الموضوع من قبل. الا ان الاخوة في المجلس العمالي افادوا ان صحيفة الحق لم تنشر تعقيبهم هذا مما استدعا هم تسليمه لصوت العمال لنشره.

مجموعة هائل سعيد انعم وشركاته

تعلن عن وظائف شاغرة

يعلن مكتب العمل والتدريب المهني بلواء تعز عن وجود عدد من الوظائف الشاغرة لدى مجموعة شركات هائل سعيد انعم وشركاه - الادارة العامة والادارة الصناعية وهي كالتالي:

١- مشرف فني ٤.
٢- مهندس قسم الكهرباء والكترونات ١٣.
٣- مهندسين صيانة ميكانيكية ٥٢.
٤- مدير انتاج البان ١.
٥- مدير اداري ٣.
٦- مهندسين كهربائيين ٧.
٧- مشرف انتاج منظفات صوابين ٢.
٨- محاسبين تكاليف ٤.
٩- سكرتارين اختزال ٥
١٠- مهندسين زراعة وقاية ١.
١١- اخصائي مشتريات خارجية ٢.
١٢- مهندس زراعة مدير فني ١.
١٣- مهندس زراعة تربية حيوانية ١.
١٤- مهندس زراعة قسم بيطرة ١.
١٥- مهندس زراعة ميكنه زراعية ١.
١٦- مشرف زراعي حقول موز ٣.
١٧- فني طباعة فيلكسو ١.
١٨- مدير انتاج الاغلفة الورقية ١.
١٩- مشرف انتاج طباعه ٣.
٢٠- مهندس صيانة مطابع ٣.
٢١- فني طباعة اوفست/ جرافيور ٨.
٢٢- مسؤولي امن صناعي ٨.
٢٣- مدير مشاريع ٢.
٢٤- مراقبين ماليين ١٠.
٢٥- مراقبين تسويق ١٠.
٢٦- محاسبين ماليين ١٠
٢٧- مبرمج كمبيوتر ٣
٢٨- مسؤول مخازن انتاج وموادخام ٥
٢٩- مدير رقابة انتاج وتخطيط ٥.
٣٠- مدير رقابة جوده ٥.
٣١- كيميائيين ٧.
٣٢- مسؤول تدريب ٦.
٣٣- ويشترط في المتقدم ما يلي:
١- ان يكون يمني الجنسية وحاصلا على البطاقة الشخصية او العائلية.
٢- ان يكون محددا موقفه من خدمة الدفاع الوطني.
٣- ان يكون حاصلا على مؤهل مناسب وخبرة لا تقل عن ٣ سنوات.
فعلى من يرى في نفسه الرغبة وتتوفر فيه الشروط المطلوبة عليه التقدم الى المكتب اثناء الدوام الرسمي.

مناسبة الثامن من مارس.. في عدن:
فعاليات مكثفة للقطاع النسوي لحزب جبهة التحرير يكرسها للتضامن مع المرأة الفلسطينية والعراقية

ينظم يوم غد السبت التاسع من مارس الجاري في مقر منظمة الصحفيين اليمنيين بالتواهي القطاع النسوي بحزب جبهة التحرير بالتنسيق مع اتحاد المرأة الفلسطينية محاضرة مهمة حول الدور النضالي المتميز للمراة الفلسطينية واشعال لظى الانتفاضة الفلسطينية المباركة.

تاتي هذه الفعالية في اطار سلسلة الفعاليات المكثفة بمناسبة الثامن من مارس التي ينظمها القطاع النسوي بحزب جبهة التحرير وارسها للتضامن ومناصرة المراة العربية الصامدة في العراق وفي فلسطين ولتصديها مع اخيها الرجل البطولة وشجاعة نادرتين للعدوان والاحتلال الامبريالي والصهيوني على سيما.

وكان القطاع النسوي قد قدم مساء امس كاس المراة اليمنية. كاس الثامن من مارس للفريق الفائز في المباراة النسوية في ميدان الحبيشي بين فريقي عدن وسبا دمار الرياضيين وسيقدم الحزب جبهة التحرير للفريق الفائز في كرة الطائرة عصر يوم الاحد (٧ مارس) وذلك في ثانوية ١٤مايو بالتواهي.

هذا وينظم القطاع النسوي بحزب جبهة التحرير مساء هذا اليوم الخميس (٧ مارس) حفلا خطابيا وفنيا غنائيا ساهرا بالمسرح الوطني بالتواهي على شرف مناسبة الثامن من مارس وسيحيي حفل الليلة مجموعة من الفنانين اليمنيين والفلسطينيين وسيبدا الحفل في السادسة مساء.

ويوم غد الجمعه الثامن من مارس سوف يلتقي امين عام حزب جبهة التحرير بالقطاع النسوي وقواعد حزب الجبهة في تمام الخامسة مساء في قاعة وزارة الانشاءات بخورمكسر في اطار هذه الفعاليات التي بداها القطاع الاثنين الماضي الرابع من مارس الجاري وتنتهي يوم الاثنين المقبل بمحاضرة عن حقوق الطفل في الساعة الخامسة عصرا بقاعة وزارة الزراعة بخورمكسر.

الجدير بالذكر ان الدعوة موجهة للجميع في هذه الفعاليات

كُتّاب «الصحوة» وحقدهم الدفين على الوحدة

حسن احمد السيد

قرات عمود الكاتب صالح السنباني في جريدة الصحوة تحت عنوان «القناة الثانية» هل تتبع الجمهورية اليمنية الصادرة يوم الخميس الموافق ١٤/٢/٩١م العدد «٢٥٤» وعليه وكمواطن اعقب عليه بالتالي:

اخي العلامة عنوان مقالتك يعبر بما فيه الكفاية عن حقدك وتالمك بان الوحدة تحققت وارتفع اسم اليمن السعيد عالياً ولن ينحني ابداً -

لقد جعلت القراء في حيرة يتساءلون هل انت يمني ام (....) واذا كنت يمنياً كيف استطعت ان تنقش تلك الكلمات الجريحة التي لاتدخل الا الى عقل (....) امثالك ليس الا! اخي العلامة صالح السنباني انا لااعقب عن كلماتك بخصوص الامور الدينية ولا اكذب حديث الرسول عليه الصلاة والسلام فنحن ادرى بهذه الامور كنا منتظرين كقراء ان نقرا عن امور دينية واحاديث ربما نستفيد منها وهذا مقبول!!!

اما ان تتطاول عن الوحدة التي تحققت بقوافل من الشهداء الذين ضحوا بارواحهم ودمائهم في سبيل تحقيق هذا الانجاز العظيم اعادة اللحمة اليمنية.

اخي العلامة انت لست مجبوراً على فتح القناة الثانية التي تعبر عن خطة الحزب الاشتراكي وسير عمله كما ذكرت يمكنك فتح القناة الاولى ام انها هي الاخرى تعبر عن خطة المؤتمر الشعبي العام وسير عمله

في اعتقادي ليس امامك سوى رفع الدقل عالياً «اريل» وشراء مقوي الارسال كي تصل اليك ذبذبات القناة الثالثة من الخليج (....) التي ربما قد تعودت عليها.

اما باقي اوصافك فتتناقض مع الاعراف والتقاليد الدينية والاسلامية كيف لنا ان نفسر هذا اللغز الذي قلت فيه «ام ان الوحدة في صنعاء والمحافظات الشمالية فقط هل تناسيتم انت وامثالك الحاقدون ان علم الوحدة اي الجمهورية اليمنية ارتفع عالياً في المدن الجنوبية وفي العاصمة التجارية والاقتصادية وان اول بيان من مجلس الرئاسة للجمهورية اليمنية صدر ايضاً من عدن فكيف اخترعت كلمة الحيرة وماهو الامر الذي يجعل المشاهد في حيرة كما ذكرت بل اننا معشر القراء في حيرة وليس المشاهد وفي الاخير ربما قد تكون كتبت هذه المقالة في ليلة مقمرة انستك حب الوطن وكان عليك ان تدافع عن الوطن والوحدة وليس العكس نرجو ان تكون كلمة الاخ الشهيد المناضل عبدالفتاح اسماعيل «كما يقول المثل» حلقة في اذنك

«ستظل وحدة الشعب اليمني وتقدمه الاجتماعي هدفاً للاقلام الشريفة وستظل الكلمة ركيكة المعنى مجزاة الاحرف اذا لم تكن من اجل الشعب» اما بخصوص الاعلام فهم ادرى منك بما ينفع المواطن الشريف واعلم ان الوحدة تسير في دورتنا الدموية

تهاني

عائلات المرحوم محمد/ عمر عثمان. عبدالجبار عوض. خالد محمد عمر. عتيق شودري. سعيد صالح. ياسين محمد قاسم وعتيق مقبل فارع يهنئون الطفلة هبه عبدالخالق بمناسبة عيد ميلادها ويتمنون لها عمراً مديداً.

بقلوب تغمرها السعادة نزف اجمل التهاني بمناسبة زفاف د. عبدالصمد الحكيمي على الشابة عزيزة الغالبي فالف مبروك.. وعقبال البكاري.

معن عبدالباري قاسم
طه علي احمد
عبدالباسط سروري
د. ياسين علي حسين