بيان الاتحاد العام لنقابات عمال الجمهورية

وجه الاتحاد العام للنقابات بياناً هاماً للجماهير العمالية فيما يلي نصه:

بسم الله الرحمن الرحيم

ياجماهيرنا العمالية

ايها العمال في مختلف مواقع العمل والانتاج والعرق والعطاء في عموم محافظات الجمهورية اليمنية

الى اللجان النقابية والنقابات العامة والمجالس العمالية في المحافظات، تحية لكم بمناسبة الاول من مايو، عيد العمال العالمي، وتحية لكم ايضا وانتم تستعدون مع سائر جماهير الشعب اليمني، للاحتفال بالعيد الاول لاعادة تحقيق الوحدة اليمنية .. هذا الحدث العظيم الذي كنتم في مقدمة الصفوف من اجل انتصاره وحمايته والدفاع عنه، وقدمتم من اجل تحقيقه تضحيات كبيرة في مسار النضال الوطني والاجتماعي للثورة اليمنية (٢٦ سبتمبر و١٤ اكتوبر) المجيدتين فهنيئاً لكم هذه الاعياد ونحو مزيد من العطاء والنضال لحماية الحقوق والمنجزات التي تحققت لكم بفضل نضالكم الصبور والطويل .. ونحو مزيد من النضال من اجل الدفاع عن حقوقكم المشروعة والعادلة وتجسيدها في مختلف القوانين والتشريعات المرتبطة بحياتكم ومستقبلكم وتطور حياتكم المعيشية.

ياجماهيرنا العمالية في عموم محافظات الجمهورية..

ان الاتحاد العام لنقابات عمال الجمهورية اليمنية، وهو يهنئكم بهذه المناسبات الوطنية والعالمية، فانه يبلغكم بانه قد وقف ولاكثر من مرة في صنعاء وعدن امام عدم الاهتمام من قبل الحكومة بشأن المذكرتين المقدمة من المجلس المركزي والمكتب التنفيذي للاتحاد والمنسوخة الى مجلس الرئاسة والنواب، والمتضمنة كافة القضايا التي تهم النقابات والعمل النقابي ومستقبل وحياة العمال اليمنيين والمكاسب والاجراءات التي تحققت في البلاد. وقد تم اطلاع النقابات والمجالس العمالية في لقاء موسع جرى اليوم الخميس ٢٥/٤/٩١م في مبنى الاتحاد بعدن .. على كافة النتائج بهذا الصدد وقد اتخذ الاتحاد العام للنقابات القرارين التاليين تعبيرا عن استياء العمال والحركة النقابية ازاء عدم اهتمام الحكومة بالمطالب العمالية والنقابية تاكيدا لتمسك الحركة النقابية بمختلف اطرها وكذا العاملين بما تضمنته مذكرتا المجلس المركزي والمكتب التنفيذي:

١- يعلن الاتحاد العام لنقابات عمال الجمهورية اضرابا عاما وشاملا لمدة ساعتين ابتداءاً من الساعة (الثانية عشرة) حتى (الثانية ظهراً) وذلك في يوم ٣٠ ابريل الجاري.

٢- يعلن الاتحاد العام للنقابات في ضوء القرار السابق للمجلس المركزي وقرارات المكتب التنفيذي في صنعاء انه في حالة عدم الاستجابة للمطالب العمالية والنقابية من قبل الحكومة، وبصورة عاجلة، يعلن الاضراب العام والشامل في عموم مرافق محافظات الجمهورية يوم ٦ مايو القادم.

ان الاتحاد العام للنقابات يهيب بكافة العاملين وكل الاطر النقابية لتنفيذ هذين القرارين وفقا لما هو محدد، تجسيدا للحريات النقابية والديمقراطية واستقلالية العمل النقابي.

ياجماهيرنا العمالية:

ان الاتحاد العام للنقابات في ظل هذه التطورات يؤكد على التمسك بكافة المنجزات وعدم التفريط باي منها وخاصة تلك المنجزات التي تمس حياة الشعب، وبصورة رئيسية ما يتعلق بالحياة المعيشية وتشريعات العمل وخاصة ما تحقق من منجزات ثورتي ٢٦ سبتمبر و١٤ اكتوبر، في مجال الاسكان والتاميم والحيازات الزراعية والقطاع العام وقانون الاسرة وكل المنجزات الثورية التي تحققت لشعبنا اليمني والطبقة العاملة اليمنية خلال مسيرة الثورة الطويلة.

ياجماهيرنا العمالية:

ان الاتحاد العام للنقابات وهو يتوجه اليكم بهذا البيان، يدعوكم الى المشاركة الفاعلة في المسيرة العمالية التي ستشهدها العاصمة التجارية والاقتصادية عدن، بمناسبة الاول من مايو، عصر الثلاثاء القادم ٣٠ ابريل وفي المهرجان العمالي مساء نفس اليوم في المسرح الوطني بعدن. ويدعو ايضا النقابات والمجالس العمالية في عموم محافظات الجمهورية الى تنظيم الاحتفالات العمالية بهذه المناسبة. كما يدعوكم بالمشاركة الايجابية في الاستفتاء على الدستور وفي الدورة الانتخابية الكاملة للحركة النقابية التي جرى تدشينها اليوم الخميس (٢٥ ابريل الجاري) وفق قرار المجلس المركزي.

عاشت الطبقة العاملة اليمنية وحركتها النقابية.

مجداً للشهداء .. مجداً للوحدة اليمنية.

مجداً للثورة اليمنية ٢٦ سبتمبر و١٤ اكتوبر.

صادر عن الاتحاد العام للنقابات
٢٥ ابريل ١٩٩١م

نداء الى اللجان النقابية وجموع العاملين في مرافق العمل والانتاج بمناسبة الأول من مايو

بسم الله الرحمن الرحيم

ياصناع الحياة، وصانعي الخيرات المادية

ايتها العاملات ايها العمال والموظفون والمثقفون

ونحن نحتفل بذكرى الاول من مايو، لاول مرة بعد ان حققتم الحلم التاريخي العظيم المتمثل باعادة تحقيق الوحدة اليمنية والمتزامن مع التحضيرات لذكرى ولادة الجمهورية اليمنية، الذي تناضل اليوم في سبيل ترسيخ دعائمها.

وهانحن نعيد ترتيب البيت اليمني الواحد، حيث يتطلب الامر حماية كافة المكتسبات المحققة، بفضل تضحياتكم ونضالكم الدؤوب، كالتاميم، الاسكان، الارض، القطاع العام ومنجزات اجتماعية اخرى في مجال التربية والثقافة والعلوم والصحة وغيرها مما يعود نفعها لصالح جموع واسعة من قطاعات الشعب المختلفة.

ايها العمال والشغيلة والعاملون بمختلف قطاعات الاقتصاد الوطني:

ان مشكلات جمة، عامة وخاصة برزت، من ضمنها السعي لاجهاض القطاع العام، وضرب المكتسبات الرامية الى تصحيح الاوضاع، الذي يسعى اليها نفر من الناس، في الحكومة والدولة، الذين لا تهمهم مصلحة الوطن والمواطنين، من ضمنها الغلاء الفاحش للاسعار، الذي يهدد كل اسرة، وانتشار البطالة، والتقاعس في حل قضايا العاملين والمواطنين. كل ذلك تم التطرق اليه في مذكرات المجلس المركزي للنقابات والمرفوعة الى هيئة الرئاسة ومجلس والوزراء ومجلس النواب، الا انهم لم يحركوا ساكنا منذ يناير ١٩٩١م وحتى يومنا هذا، ولم تبد الحكومة اي جهد يذكر لبحثها مع القيادات النقابية وابداء حسن النية للتفاوض بشانها.

ولذلك ارتأت الحركة النقابية، اتخاذ عدد من الاجراءات الكفيلة بضمان حقوق العاملين المشروعة لتمارس حقها الدستوري منها:

اولا: اعلان الاضراب لمدة ساعتين في كافة مرافق العمل والانتاج ومواقع الدراسة يوم الثلاثاء ٣٠/٤/١٩٩١م من الساعة الثانية عشر حتى الثانية ظهرا.

ثانيا: تنظيم مسيرة حاشدة يوم الثلاثاء ٣٠/٤/٩١م في تمام الساعة الخامسة عصراً، تنطلق من جولة حجيف صوب مقر الاتحاد العام للنقابات، تشارك فيها كافة القطاعات، على ان يتم صياغة المطالب المشروعة العامة والخاصة.

ثالثاً: قيام حفل فني في المساء احتفاء بمناسبة الاول من مايو.

يا اعضاء اللجان النقابية ايها العمال الاشاوس.

انكم مطالبون بشرح ذلك على العاملين وانجاح هذه الفعاليات وخاصة المسيرة الجماهيرية الحاشدة، ممارسين بذلك حقكم الدستوري.

آن الاوان لانتزاع حقوقنا المشروعة، طالما وان الجهات المختصة لا تحرك ساكناً لمطالبنا .. بل يهدف نفر منها الى عرقلة المسيرة الوحدوية .. وسعيهم الى ايجاد التذمر والاستياء بين صفوف العاملين وذلك مما يسهل الامر للقوى الظلامية لضرب وحدة الصفوف لتحقيق مآربها الدنيئة والانقضاض على مولودنا الفتي الجمهورية اليمنية الفتية وعلى الامن والاستقرار وعدم السماح لاي قوى سياسية تهدف لزعزعة الامن والاستقرار في محافظات الجمهورية اليمنية.

وتعاهد الحركة النقابية جموع الكادحين في الوطن عموما على انها لن تدخر جهداً في سبيل الحفاظ على وحدة الوطن وحماية مكتسبات الطبقة العاملة وعموم الكادحين في كافة اليمن.

لتتراص صفوف الطبقة العاملة باتجاه تعزيز مكانتها التاريخية .. والله الموفق.

صادر عن الاتحاد العام لنقابات عمال الجمهورية اليمنية
بتاريخ ٢٧ ابريل ١٩٩١

تحية وتقدير لافراد .... تتمة ص الاخيرة

فعلتهم للنيل من مكاسب الثورة اليمنية والوحدة والديمقراطية.

● وبنفس هذا الاقتدار لرجال الامن في عدن، فان رجال المرور ايضا لهم بصمات طيبة في تعزيز النظام المروري وكشف المحتالين أضف الى مشاركتهم الطيبة ايضاً في تقليل الحوادث والمحافظة على ارواح الناس .. فتحية وتقدير من (صوت العمال) لهؤلاء المخلصين والطيبين من افراد الامن والمرور في العاصمة الاقتصادية والتجارية عدن .. ولزملائهم جميعاً في هذه المؤسسة، التي يهمها توفير الامن والاستقرار للمواطن وصيانة امن الوطن ايضاً.

وهي مناسبة ايضاً لنوجه التحية لرجال الشرطة العسكرية الذين شاركوا في توفير الامن والاستقرار للمواطنين في العاصمة الاقتصادية من خلال مشاركتهم في كشف تهريب الاسلحة بمختلف انواعها بعد ان عمل بعض الموتورين في تهريب الاسلحة الى العاصمة الاقتصادية عدن وتوزيعها في اوسع نطاق وكان ان وجدت حتى القنابل اليدوية على السواحل وبعض المناطق المزدحمة بالسكان.

ولازلنا في حاجة الى مزيد من الجهد واليقظة والعطاء .. ياايها الاعزاء فتحية لكل الطيبين في بلادنا.

«صوت العمال»

عصابة مسلحة .. تتمة ص الاخيرة

البلاغات من المواطنين كشف رجال الامن كافة جهودهم لكشف هذه العصابة والقبض عليها حيث قام رجال الامن من اجل الوصول لهذا الهدف بعمليات تمويهية لافراد العصابة حتى تمكنوا من القبض على بعض افرادها وهم في حالة تلبس بجريمتهم.

كما اشارت المعلومات الى ان افراد هذه العصابة المسلحة والتي يجري التحقيق معها الان.. كانت تستخدم السلاح في ابتزاز المواطنين وتحقيق مآربها وممارسة الاعمال اللاخلاقية بحق من يعتدون عليهم من المواطنين. واضافة الى سرقة كل مابحوزتهم من مال ومصوغات ذهبية اضافة الى الاسلحة الشخصية والتي افادت المعلومات ان افراد العصابة قد قاموا ببيعها.

هذا والجدير بالذكر ان العمليات التي نفذتها هذه العصابة المسلحة منذ فترة تمت في شواطيء عدن الجميلة في وقت المساء، حيث يقضي الاهالي والمواطنون ساعات النزهة والراحة والاستمتاع بالبحر وقد عكست افعال هذه العصابة التي تحدث لاول مرة في عدن اثار اسلبية على نفسيات المواطنين وتعكير امنهم واستقرارهم.

صوت العمال تحيي جهود رجال الامن في العاصمة الاقتصادية والتجارية عدن في جهودهم الطيبة هذه وتدعوهم الى مزيد من اليقظة والعطاء.

العمال ينفذون... تتمة ص ١

هذا وتجدر الاشارة الى ان الاتحاد العام للنقابات قد وجه يومي الخميس والسبت الماضيين بيانا هاما ونداء الى كافة العمال اليمنيين والاطر النقابية اكد فيه الى ضرورة التمسك بالمطالب العمالية والنقابية التي تضمنها مذكرتا المجلس المركزي والمكتب التنفيذي.. ودعا البيان والنداء الحكومة الى تلبية هذه المطالب في اسرع وقت مالم فان الاتحاد والنقابات سوف يعلنون الاضراب العام والشامل في عموم محافظات الجمهورية يوم (٦) مايو القادم تعبيرا عن تمسكهم بهذه المطالب العادلة والمشروعة وحيا الاتحاد في بيانه ونداءه كافة عمال الجمهورية وهم يحتفلون بعيد الاول من مايو ويستعدون للاحتفال بالعيد الاول لاعادة تحقيق الوحدة اليمنية وميلاد الجمهورية اليمنية..

واكد الاتحاد تمسكه بالمطالب العمالية التي تضمنتها مذكرتا المجلس المركزي والمكتب التنفيذي الى الحكومة والقيادة السياسية كما طالب بضرورة الاخذ بالافضليات وفقا لما اكدته الاتفاقيات الوحدوية وعدم المساس بحقوق ومكتسبات العمال ومنجزات الشعب اليمني التي تحققت عبر مسيرة الثورة الطويلة منذ مايزيد عن (٢٠) عاما.

راجع نص البيان والنداء ص ٢

في الوقت الذي ... تتمة ص ١

وفرض اجراءات صارمة تجاه العمالة الاجنبية وفتح الفرص امام العمالة اليمنية التي لاتقل خبرة عن العمالة المستوردة.

وجاءت هذه المسيرة استجابة لنداء النقابات لمواجهة معاناة العمال والنقابات وارتفاع الاسعار

نساء اليمن يطالبن بمحاكمة العلامة محمد قاسم الوجيه

في رسالة شكوى الى وزير العدل:

وجهت الاختان عائدة علي سعيد رئيسة اتحاد نساء اليمن عضو مجلس النواب وفوزية نعمان الامينة العامة للاتحاد رسالة الى الاخ وزير العدل تضمنت شكوى نساء اليمن ضد الوالد محمد قاسم الوجيه مما صدر منه من قذف لهن في فتواه المنشورة في صحيفة الثورة في عددها رقم (٩٦٥٤) الصادر يوم الجمعه الموافق ٢٦ ابريل الماضي.. ولاهمية الرسالة ننشر نصها كالتالي:

بسم الله الرحمن الرحيم

الجمهورية اليمنية - اتحاد نساء اليمن

الاخ وزير العدل الاكرم

بعد التحية:

نتقدم بهذه الشكوى ضد الوالد محمد قاسم الوجيه لكونه قد قام بقذف نساء اليمن قاطبة وذلك بما اسماه بفتواه الشرعية الاسلامية والصادرة في صحيفة الثورة في عددها (٩٦٥٤) وذلك يوم الجمعة الموافق ٢٨/ابريل/١٩٩١م إذ انه قد قرن المراة بالمنحرفين في ولاية القضاء والمحاماة بشكل خاص والولاية العامة بشكل عام.

ولما كان ماتفوه به الوجيه يعد عملا جنائيا يستوجب معاقبته ولما كنا نمثل اتحاد نساء اليمن وتجنى علينا بنفس الوقت فاننا نطالب احالة الصحيفة مع المفتي المذكور الى الجهة المختصة للتحقيق وان ياخذ الموضوع حقه من البحث وايقاف كل من تسول له نفسه ان يسيء للمراة اليمنية باي حال من الاحوال.. خاصة ان الوجيه وكما اسلفنا قد قرن المراة بالمنحرفين.. والمنحرفون هم بدون شك الخارجون عن احكام الشريعة باي وجه من الوجوه والقذف وفقا لاحكام الفقه والقضاء كما يكون صريحا يكون بالكناية والتعريض. قال تعالى «والذين يرمون المحصنات ثم لم ياتوا باربعة شهداء.. الاية» وقال تعالى «ان الذين جاؤا بالافك عصبة منكم لاتحسبوه شراً لكم بل هو خير لكم لكل امرىء منهم ما اكتسبت من الاثم والذي تولى كبره منهم له عذاب عظيم» صدق الله العظيم.

وبما ان معظم النساء في اليمن يلين مناصب متعددة بما يندرج تحت الولاية العامة بالاضافة الى ان قانون السلطة القضائية يقر ولاية المراة للقضاء فان الوجيه يكون قد ارتكب فرية مخالفة لاحكام الشريعة الاسلامية مما يستوجب محاكمته خاصة وان الله سبحانه وتعالى يقول «والمؤمنون والمؤمنات بعضهم اولياء بعض يامرون بالمعروف وينهون عن المنكر» صدق الله العظيم.

لذلك نكرر مطالبنا لكم باحالة الوجيه للتحقيق وتقديمه للمحاكمة تطبيقا لاحكام الله وسنة رسوله.

والسلام وعليكم ورحمة الله وبركاته.

رئيسة اتحاد نساء اليمن عضو مجلس النواب
عائدة علي سعيد

الامينة العامة
لاتحاد نساء اليمن
فوزية نعمان

بلاغ صادر عن اللجنة التنفيذية للتنظيم الوحدوي الشعبي الناصري ● ●

توضيحاً لما نشرته وسائل الاعلام الرسمية حول اقدام عدد من العناصر الخارجة عن التنظيم على ادعاء قيادة وتمثيل فرع التنظيم في المحافظات الجنوبية والشرقية من الجمهورية وإلتحاقها الفوري بتنظيم سياسي آخر "تنظيم التصحيح الشعبي الناصري".

أصدرت اللجنة التنفيذية للتنظيم هذا البلاغ الصحفي -

في الوقت الذي يتجه فيه شعبنا العربي في اليمن نحو إرساء مقومات الحياة الديمقراطية على قاعدة التعددية الحزبية .. وفقاً للشرعية الدستورية .. والمشروعية القانونية المنظمة للوجود والنشاط العلني لجميع الاحزاب والتنظيمات السياسية عبر قانون الاحزاب والتنظيمات - السياسية الذي من المنتظر مناقشته في مجلس النواب .. طالعتنا وسائل الاعلام الرسمية باخبار تلفيقية تضمنت معلومات كاذبة بشأن تبني هذه الوسائل التابعة للحزبين الحاكمين .. والاعلام الحكومي لقلة محدودة من العناصر التي اعلنت خروجها على التنظيم الوحدوي الشعبي الناصري وإلتحاقها بتنظيم سياسي آخر يحظى بدعم وتبني مريبين من الحزبين الحاكمين .. مازال كل منهما وعلى طريقته الخاصة في اطار من التنسيق المشترك - يستهدف التنظيم .. وجوده ونشاطه ويخص التنظيم الوحدوي الشعبي الناصري بمعاملة خاصة تقوم على إنتهاج سياسة التفتيت والتشويه لرصيده في الماضي .. واعتباره التنظيمي والنضالي في الحاضر .. بغرض الاساءة إليه والنيل منه امام قاعدته الجماهيرية الواسعة على امتداد ساحته الوطنية وتناسي المخاطر والتحديات المحدقة بالوطن والمتربصة بوحدته .. والمستهدفة اجهاض مسيرته صوب الديمقراطية - وتهديدها السافر لمقومات الوحدة الوطنية وسلامة الجبهة الداخلية.

وحول ما نشر في بعض الصحف الرسمية وفي مقدمتها صحيفة «الثوري» الناطقة باسم الحزب - الاشتراكي اليمني .. بشأن اقدام عناصر على ادعاء تمثيلها للتنظيم في المحافظات الجنوبية والشرقية نؤكد هنا على دحض إفتراء هذه العناصر الخارجة على التنظيم .. وزيف ادعاءاتها .. توضيح موقف التنظيم على النحو التالي -

١ - إن العناصر الواقعة في شراك مخطط مرسوم تتمثل في كل من : عمر سالم باوزير الذي تقدم باستقالته وبطلب تجميد عضويته من التنظيم كتابياً في : ١٦/٣/٩١م . الذي استغل حداثة التزام ومحدودية تجربة كل من : عبدالعزيز احمد مقبل و جلال علي احمد الذين التزما للتنظيم من شهور عديدة . وكان لذلك انعكاساته على علاقات ومواقف هذه العناصر على صعيد الالتزام والانضباط من خلال ممارسات خاطئة منقودة حاولت قيادة التنظيم تصحيحها ومعالجتها دون جدوى.

وان إقدام هذه العناصر على اعلان إلتحاقها بتنظيم سياسي آخر تكون قد اعلنت خروجها على التنظيم .. وامام ممارساتها الخاطئة المتكررة تلك .. واستناداً الى الصلاحية المخولة لها في مشروع النظام الداخلي .. اقرت اللجنة التنفيذية فصل هذه العناصر من التنظيم من تاريخ هذا البلاغ.

٢ - التاكيد على ان ما ادعته هذه العناصر التي اعلنت بيانها في اشتراك عناصر مجهولة الهوية ولاعلاقة لها بالتنظيم . وذلك ليس سوى نوع من الزيف والافتراء.

فالبنية التنظيمية في المحافظات التي ذكرت في بيانها الصادر سليمة تماماً .. وكافة تشكيلاته التنظيمية وقيادات فروعه في كل منها سياقة لاتخاذ موقف تنظيمي مبكر إزاء هذه العناصر وممارساتها المخلة .. التي ازعجها كثيراً حركة نشاط وتواصل قيادات التنظيم في هذه المحافظات.

٣ - في الوقت الذي اضحت فيه مسالة الممارسة الديمقراطية على صعيد الحياة الداخلية لتنظيمنا والمستندة الى حرية التعبير والراي والراي الآخر في داخله وفي اطار الالتزام له ولتقاليده .. فان من المؤسف حقاً ان هناك عناصر حزبية ليس في تنظيمنا بل في تنظيمات واحزاب سياسية اخرى .. عاجزة عن استيعاب طبيعة المرحلة، ومتخلفة سياسياً عن مواكبة متغيراتها واستشراف آفاق الحياة الديمقراطية في المستقبل.

٤ - مطالبة اجهزة الاعلام الرسمية .. والتي يهيمن عليها الحزبان الحاكمان .. بالكف عن ممارسة الانسياق وراء احداث البلبلة وترويج الاراجيف المنكرة المسيئة والمشوهة للعملية الديمقراطية - وان عليها ان تتوخى الحذر عند نشر اية اخبار مدعية لاتراعي ابسط قواعد العلاقات السياسية ونخص من تلك الوسائل الاعلامية والحزبية صحيفة «الثوري» التي اعلنت موقف صحيفة الوحدة عن نشر تلفيقات وافتراءات ضد الناصريين وتنظيمهم الصامد فارتات صحيفة الثوري - ورائة دورها وتبني ذات النهج الاعلامي المسعور والهدام.

ان التنظيم الوحدوي الشعبي الناصري يؤكد لجماهير الشعب اليمني .. وقواه الوطنية ولكل الناصريين بانه سيبقي مناضلاً صلباً ضد كل وسائل تفتيت الحركة الناصرية . وسيكون اطاراً ديمقراطياً لكل الناصريين . يعمل الجميع من خلاله لتجسيد الناصرية مسلكاً وقيماً واهدافاً.

وهو لهذا يعمل .. من أجل ان يضم في صفوفه كل الناصريين أينما كانوا على الساحة الوطنية ويتيح من خلال الممارسة الديمقراطية للجميع في اطار الالتزام بالبرنامج السياسي

التتمة ص ٧

ورسالة استنكار لرئيس واعضاء مجلس الرئاسة

وعلى صعيد اخر وجه المكتب التنفيذ لاتحاد نساء اليمن رسالة بنفس الصدد.. الى الاخوة رئيس واعضاء مجلس الرئاسة عبروا فيها عن الاستنكار الشديد لفتوى الاخ محمد قاسم الوجيه والتي نشرتها صحيفة الثورة والتي امتهن فيها كرامة المراة اليمنية بجعلها في مصاف المنحرفين والضالين.

واكدت الرسالة من ان الاسلام قد انصف المراة المسلمة وازال عنها مالحق بها من ظلم واستعباد وحررها من العبودية وعاملها معاملة انسانية فرفع من مكانتها واعلى منزلتها واعطاها حقوقها كاملة لانقص فيها.

وتساءلت الرسالة كيف امكن للعلامة القاضي محمد قاسم الوجيه ان يتوصل الى الحقيقة التي يراها هو ان المراة من فئات المنحرفين الضالين واكدت الرسالة مجددا وقوف المراة اليمنية الى جانب الدستور وقول كلمة «نعم» للدستور فهو يحمي حقوق وواجبات الانسان اليمني في ظل الجمهورية اليمنية.

في البيان الختامي عن الدورة (٤) للامانة العامة:

حزب جبهة التحرير يقول نعم للدستور

اعلنت الامانة العامة لحزب جبهة التحرير (بكافة تشكيلاتها) عن موقف الحزب الواضح والصريح من الدستور واجماع مناضليه بكافة مستوياتهم التنظيمية بالقول: نعم للدستور في الاستفتاء الشعبي العام المقرر انجازه قريبا.

جاء ذلك في البيان الصادر يوم ٢٥ ابريل عن اعمال الدورة الاعتيادية الرابعة للامانة العامة لحزب الجبهة المنعقدة في مدينة عدن الباسلة خلال الفترة ٢٤ - ٢٥ ابريل الجاري والذي وصف دستور الجمهورية اليمنية بانه «يلبي - بوضعه الحالي - حاجتنا الاولية الى: الوحدة والعدالة والحرية وهو شعار نضالنا المرحلي باتجاه تحقيق الاهداف المثلى والغايات النبيلة» واعتبره «حالة ارقى عما تقدمته من دساتير شطرية سابقة من حيث توفيره لقدر من الضمانات التي تكفل وتحمي الحريات السياسية الاولية، وان كانت لاترقى الى المستوى الذي يطمح اليه شعبنا..».

واشار بيان حزب جبهة التحرير الى انه (اي دستور) يبقى في حاجة الى المزيد من الاغناء قياسا الى مايطمح اليه شعبنا وقواه السياسية المخلصة لتوفير المزيد من الضمانات الدستورية التي تكفل وتحمي كافة الحريات السياسية ومايريده شعبنا اليمني العربي المسلم في الواقع..».

ومع ماطرحه البيان من ملاحظات حول الدستور فقد استند في اعلان موقف حزب جبهة التحرير الى مقتضيات المرحلة بكل حساسيتها والتي توجب الاحتكام للعقل والمنطق استجابة للمصلحة العامة والمشتركة ومصلحة الوطن العليا في تماسك الجبهة الوطنية عامة.

وكانت الدورة قد ناقشت عددا من القضايا الداخلية والوطنية باستفاضة وابرزها مسالة اصدار صحيفة (التحرير) وهي الصحيفة المركزية التي اقرها المؤتمر الوطني العام لحزب جبهة التحرير في الثلاثين من نوفمبر العام المنصرم والتي كانت موضع اهتمام كافة اجتماعات الامانة العامة وكل اجتماعات المستويات القيادية للحزب في مختلف المحافظات والتي كان يعلن عن قرب اصدارها في كل اجتماعات الامانة العامة الا ان عددا من المصاعب المادية والاجرائية القانونية المتعلقة بالجهات المعنية في السلطة كانت تحول دون اصدارها مع مواصلة اصدار النشرة الداخلية (الرواد) فقد وضعت الامانة العامة حلولا للمعضلة ستسهم في اصدار الصحيفة المركزية في مرحلتها التجريبية العدد صفر بتاريخ ٨ مايو والعدد الاول بتاريخ ٢٢ مايو القادم احتفاء بالذكرى الاولى للوحدة وقيام الجمهورية اليمنية مع مواصلة اصدار النشرة الداخلية وفرغت امين المكتب الاعلامي لتنفيذ ذلك.

تعقيب من مدرسة التحرير للامام الزيدي .. بالنيابات

الاخ/ رئيس تحرير صحيفة صوت العمال.. المحترم

تحية طيبة

في عدد صحيفتكم الاخير رقم ١٠٠٦ الصادر يوم الخميس ٢٥/٤/٩١م نشرت الصحيفة موضوعا بعنوان لقطات من التربية والتعليم/مديرية الشعب تطرقت فيه الى نقطتين هامتين الاولى اشارت.. بل واسامت الى مدرسي مدرسة الفقيد حاتم الموحد! والثانية اشارت بل وتخص ادارة التربية م/الشعب لهذا نود من خلال هذا الموضوع مناقشتكم بما يخص النقطة الاولى التي تهمنا كمدرسة للفقيد حاتم الموحدة فقط!! بكل اشكالها التربوية بالمدرسة!! بدءا من ادارة المدرسة وانتهاء! بهيئة التدريس فيها!! حيث جاءت اللقطة الاولى التي التقطت الصورة بقلم مجهول لم تتوفر لديه الشجاعة الادبية في وضع اسمه ان يجتهد بطرح موضوع تناقض فيه لقول الحقيقة الممزوجة بالكذب!! ولهذا جاءت اللقطة والصورة بقلمه مشوشة.. ولم يتمكن من ايضاح الحقيقة [illegible] جاءت افتتاحية لقطته ايجابيات تصفها احترامنا عندما [illegible] والتعليم [illegible] حاتم الموحدة [illegible] محدود السكان جهون.. مشكلة [illegible] يريد ان يتشبه (تربية)!! وحسب يهدف تحقيق هذه!! عندما اشار الى [illegible] تم تخدم الآن ومسائلة (استلموا [illegible] بعد القضاء [illegible] (ة) وكنا نتمنى [illegible] لثلة) لصالحه [illegible] رة ولكنه اراد [illegible] ما اشار.. بل [illegible] لمدرسة حسب [illegible] الامر نصح [illegible] لس من كل واحد.. لصرفها للمحاسب.. حتى يسرع في منحنا الرواتب) ونحن كاداره مدرسية ومدرسين نساءل الكاتب الغامض من اين جاء بهذه الكذبة؟! والتي لو صادفت الاول من ابريل لاعتقدنا منه انها كذبة ابريل ولكن الشيء المؤسف انه تناولها في اواخر شهر ابريل فلماذا لم يكن صريحا كما كان شجاعا في نقطتيه الاولى والثانية وهما بالفعل تؤكدان الى ان مدرستنا على الدوام تستلم رواتب المدرسين بشكل متاخر!! فمابالكم وان جميع مدرسينا لم ينعموا بايام عيد الفطر المبارك ورواتبهم في المشمش!! وهل وصل الامر حسب تحليل واجتهاد الكاتب الى تشويش الصورة والاساءة الى مدرسينا الى اتهامنا بمعالجة الامر الا متى مانصرف (مائة فلس) حتى ننعم بالعيد انها لحكاية مضحكة ومبكية في آن واحد ومع هذا نريد ان نؤكد للجميع مع العلم اننا لم نمارس ذلك من قبل.. اذا ظلت الامور تسير في اتجاه تاخير الرواتب من قبل المسؤولين في وزارتي التربية.. والمالية انتهاء بالبنوك وفي سبيل ان تصل رواتبنا في وقتها المحدد اسوة بالاخرين بالمدارس او الوزارات الاخرى بالمناطق الشمالية او الجنوبية ممكن ان نصرف بدلا من المائة فلس خمسة دنانير لهذا على كاتب الموضوع الذي اساء لمدرستنا ان يشرع قلمه الشجاع الى ادانة الجهات المركزية صاحبة القرار بدلا من اشهار شجاعته وسلاحه على اناس شرفاء لايملكون القرار بل نهمس في اذني الرجل المقنع بان لايمسك الذرة .. ويدع الفيل!! مع كل عذاري الكتب الصدم

التتمة ص ٧

اتحاد النقابات يوجه إنذاراً للحكومة بالاضراب العام والشامل

عدن تشهد مسيرة عمالية حاشدة ومهرجاناً خطابياً وحفلاً فنياً احتفاءاً بأول من مايو

صوت العمال

صحيفة اسبوعية عمالية سياسية لسان حال المجلس المركزي للاتحاد العام لنقابات العمال

الخميس ٢ مايو ١٩٩١م الموافق ١٧ شوال ١٤١١هـ العدد ١٠٠٧ السنة الثالثة والعشرون ١ فلس / ٣ ريال

ستظل وحدة الشعب اليمني وتقدمه الاجتماعي هدف الاقلام الشريفة وستظل الكلمة ركيكة المعنى مجزأة الحروف إذا لم تكن من أجل الشعب

عبدالفتاح اسماعيل

مع العدد: ملحق تهاني بمناسبة عيد العمال - أول مايو -

نقابات العمال في بلادنا تحتفل بعيد أول مايو

بيان مجلس الرئاسة لتعديل الدستور والاتفاقيات الوحدوية

زلال الحكومة بالحوار الديمقراطي مع النقابات في كل القضايا المرفوعة اليها

راجح صالح ناجي في المهرجان العمالي الكبير

شهدت عدن العاصمة الاقتصادية والتجارية عصر امس الاول مسيرة عمالية حاشدة بمناسبة عيد العمال العالمي - الاول من مايو وقد انطلقت المسيرة العمالية من جولة حجيف بالتواهي تتقدمها القيادات النقابية وبمشاركة عدد من المسئولين في المحافظة وجمع غفير من العمال وفور وصول المسيرة العمالية الى مقر اتحاد النقابات بالمعلا اقيم مهرجان عمالي كبير تخللته الهتافات العمالية التي اكدت على تمسك العمال بمطالبهم وصيانة كافة المنجزات والمكتسبات التي تحققت للطبقة العاملة اليمنية وجماهير الشعب اليمني.. ومنها «ياعمال اتحدوا.. اتحدوا.. صفا واحداً لاتنفردوا» و «لا.. لارتفاع الاسعار».

وفي المهرجان القى الاخ راجح صالح ناجي، رئيس المكتب التنفيذي لاتحاد العام للنقابات عضو مجلس النواب كلمة هامة.. حيا في مستهلها العمال اليمنيين في عموم محافظات الجمهورية والقوى الوطنية الخيرة.

بهذه المناسبة العظيمة.. وقال في كلمته ان احتفال طبقتنا العاملة اليمنية وحركتها بعيد الاول من مايو ياتي هذا العام وقد تحققت لشعبنا وحدة وطنه اليمني مضيفا ان الشعب اليمني وفي مقدمته الطبقة العاملة قد ناضل طويلا من اجل الوحدة اليمنية وان تكون وحدة للاستقرار والامن وتحقيق الحياة المعيشية الحرة والكريمة لجماهير الشعب اليمني. واشار الى ان الطبقة العاملة اليمنية وحركتها النقابية التي تكونت في الخمسينات قد ناضلت من اجل تحقيق هذا الهدف العظيم وقدمت في سبيله العديد من الشهداء من العمال والنقابيين وقد كان نضالها في عهد الاستعمار مطلبيا وتحرريا ايضا معلناً في كلمته عدم التسليم باجراءات الثورة اليمنية التي حققت المكاسب الكبيرة لجماهير الشعب والطبقة العاملة اليمنية.. ومنها اجراءات التاميم والحيازات الزراعية والقطاع العام والاسكان وغيرها من المكاسب العظيمة.

ودعا باسم المجلس المركزي والمكتب التنفيذي لاتحاد النقابات الحكومة والقيادة السياسية الى اعادة النظر في قضية ارتفاع الاسعار وتقريرها.. وقال اننا نناضل من اجل وحدة عمالية واحدة ولانريد ان نقدم تنازلات على حساب الشغيلة والعمال والكادحين موضحا ان النقابات قد تابعت باهتمام التصاعد المتفاقم للاسعار في عام واحد مشيرا الى انه قد

(البقية ص ٧)

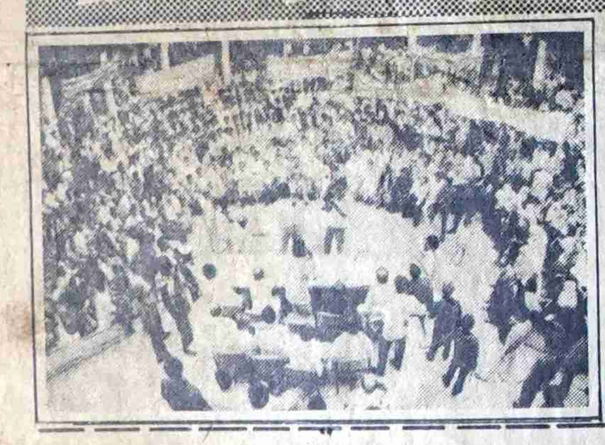

بحضور الاخ رئيس الوزراء

حفل خطابي بمناسبة الأول من مايو في صنعاء

نظمت وزارة العمل والتدريب المهني مساء امس الاول في صنعاء مهرجانا خطابيا احتفاء بعيد العمال العالمي الاول من مايو بحضور الاخ حيدر ابوبكر العطاس رئيس مجلس الوزراء والدكتور حسن مكي النائب الاول لرئيس الوزراء وعدد من الاخوة الوزراء واعضاء المجلس الاستشاري وعدد من المسؤولين والقيادات النقابية.

وقد القى الاخ رئيس الوزراء كلمة بهذه المناسبة اشاد فيها بالدور الوطني للحركة النقابية وعبر عن تطلعه بان تواصل الحركة العمالية اليمنية دورها في التلاحم مع كل قطاعات الشعب بمايتلاءم وحجم المسؤوليات الوطنية.

وحول ارتفاع الاسعار اكد الاخ رئيس الوزراء انه لايعكس مشكلة اقتصادية ولكنه عملية مفتعلة وان هنالك من يعمل على الرفع غير المبرر لاسعار السلع واسعار الصرف وتهريب العملة.

كما القى الاخ عبدالرحمن ذيبان وزير العمل والتدريب المهني كلمة بهذه المناسبة تطرق فيها الى قانون الخدمة المدنية الذي ضمن العديد من الحقوق والامتيازات لموظفي الدولة والقطاعين العام والمختلط.

وفي الكلمة التي القاها الاخ حسين صالح البهلولي نائب رئيس المكتب التنفيذي للاتحاد العام للنقابات اكد ان الاتحاد سيعزز من نشاطه النقابي وسيعمل على ايجاد التوازن الواعي بين حقوق العمال ومسؤولياتهم.

السبت القادم في صنعاء:

لقاء رئيس الوزراء بقيادة الحركة النقابية

● علمت (صوت العمال) ان لقاءً سيعقد السبت القادم بين الاخ رئيس مجلس الوزراء والاخوة رئيس واعضاء المكتب التنفيذي للاتحاد العام للنقابات وسكرتيري ورؤساء النقابات العامة.. حيث سيتم الوقوف امام مذكرتي المجلس المركزي والمكتب التنفيذي المرفوعة الى الحكومة المتعلقة بهموم ومطالب العمال والموظفين والنقابات واوضاع القطاع العام وارتفاع الاسعار والحقوق المكتسبة للعمال والنقابات ومعاناة العمل والعمال في مختلف محافظات الجمهورية.

حيدر العطاس يترأس الاجتماع الأول لهيئة ادارة المناطق الحرة

يترأس الاخ المهندس حيدر ابوبكر العطاس رئيس الوزراء صباح اليوم الخميس الاجتماع الاول لهيئة ادارة المناطق الحرة وعلمت صوت العمال ان الاجتماع التدشيني لهذه الهيئة سيقف امام اتجاهات نشاط الهيئة خلال الفترة اللاحقة كما علمت الصحيفة ان مؤتمرا صحفيا سيعقد عقب هذا الاجتماع بحضور صحفيين عرب واجانب لشرح اهداف ونشاط المناطق الحرة وتوضيح عدد من

(البقية ص ٦)

العمال ينفذون قرار اتحاد النقابات بالاضراب عن العمل لمدة (ساعتين) - أمس الأول

اضرب العمال في عموم مرافق العمل والانتاج يوم امس الاول (الثلاثاء) عن العمل ولمدة (ساعتين) استجابة وتنفيذا لقرار الاتحاد العام للنقابات للرد على الحكومة لعدم [illegible] لمطالب العمال والنقابات التي تضمنتها مذكرتي النقابات والمكتب التنفيذي فيها، كما ان منذ يناير الماضي لم يتم السجون غير هذا وقد استخدم فيها لهذا المطالب وطالب اراضي وعقارات تلبيتها من كما ان هناك شكاوى النقابات. وفي البحث الجنائي العمال في عدن تنعدم فيها ابسط الجمهورية العام والشامل اضف الى ذلك عدم القادم تلبية العام للنقا[illegible]

(ال[illegible]

المجلس اليمني للمنظمات المهنية والابداعية:

بيان مجلس الرئاسة مخالف للشرعية

وجه المجلس اليمني للمنظمات المهنية والابداعية بيانا الى الشعب ونداء الى القيادة ننشر فيما يلي نصه:

ايها الاخوة جميعا

ليس من دواعي العجز ولا حتى الخوف ان نذكر جماهير شعبنا ان اعضاء مجلسنا، لم يحنوا الراس للعواصف التي مرت بها البلاد في الاسبوع الاخير من نوفمبر عام ١٩٨٩م حتى توقيع اتفاقية عدن الشهيرة.

لقد كنا جميعاً في حالة طوارىء كاملة ندرس ونقيم ونصدر البيان تلو الاخر حتى لا تضيع اخر فرصة امام القيادة السياسية في البلاد ويمتد التشطير وتضيع الوحدة

لعل دعوتنا للعودة الى دستور الوحدة ونبذ الخلافات والمشاريع الطارئة قد شكلت رافدا من روافد الدفع الفوري الى التوقيع على اتفاقية ٣٠ نوفمبر وعلى ضوء الاختبار الاوحد، العودة الى الدستور الذي سيظل الشعب حارسه والمدافع عنه.

(البقية ص ٦)

في الوقت الذي تجري فيه فعالياته الاحتفال الرسمي بعيد اول مايو:

مسيرة عمالية تتوجه الى مبنى مجلس الوزراء

في الوقت الذي كانت تجري فيه مراسيم الاحتفال الرسمي بعيد اول مايو في العاصمة صنعاء بحضور الاخ المهندس حيدر العطاس رئيس مجلس الوزراء انطلقت مسيرة عمالية من باب اليمن متوجهة صوب مقر مجلس الوزراء حيث طالبت الجماهير المشاركة في هذه المسيرة الحكومة بتوفير فرص العمل وتحقيق مطالبهم

(البقية ص ٢)

تغيير المحافظين

عثمان لـ «عدن» وسعيد لـ «الحديدة» والمجيدي لـ «تعز» واليوسفي لـ «حضرموت»

تتردد انباء شبه مؤكدة، إن من ضمن حركة تغيير محافظي محافظات الجمهورية، ان محافظ محافظة عدن

(البقية ص ٦)

كلمة صوت العمال

دعوة للوحدة والتلاحم

احتفل عمال اليمن وحركتهم النقابية بعيدهم العالمي (الاول من مايو).

وكان لاحتفالهم هذا العام نكهة خاصة ومذاق خاص.. فهو احتفال يمتزج برحيق الانتصار العظيم باعادة وحدة الوطن وقيام جمهورية يمنية واحدة موحدة.. شطران ظلا يعانيان من آلام التشطير والتشتت والتمزق سنوات طويلة.

والحقيقة التي لايمكن نكرانها او حتى التشكيك بها ان البعض داخل الوطن وقرب حدوده ومعهم البعيدين جغرافياً ينزعجون جداً عندما يفرح اليمنيون.. ويتالمون اكثر كلما لمسوا استقرارهم.. ويغتاظون كثيراً كلما سمعوا ان اليمنيين موحدون ويسعون جاهدين لبناء وطنهم ونحو تقدمه وازدهاره.. ويقلقهم اكثر واكثر كلما سمعوا او حتى عندما يحلمون.. ان شعب اليمن اصبح موحداً وقوياً وآمناً مستقراً ووضعه يمكنه من المطالبة بحقوقه ويمكنه من حماية اراضيه

ويمنع اي تطاول بمس اراضيه ومواطنيه وسيادته الوطنية بكل صورها.

هذه الحقائق ليست اكتشافات جديدة او انها انعكاسات لظرف جديد تعيشه المنطقة.. وبلادنا وشعبنا جزء منه - لكنها حقائق تاريخية واضحة يعرفها الكبير والصغير في بلادنا اليمن.. ويعرفها جيداً الاعداء قبل الاصدقاء.. والكارهون قبل المحبين.

ولهذا نلمس ونعيش المنغصات التي تعرض علينا فرصاً لنعكر افراحنا واعيادنا ووحدتنا تعكر استقرارنا وامننا.. ولهذا ندعو الى الوحدة والتلاحم بين القيادة السياسية التي قادت الشعب الى بر الوحدة وتحقيق حلم وطموحات وآمال كل جماهير شعبنا اليمني والاحزاب الوطنية ذات الجذور التاريخية في انتصار الثورة اليمنية ومكاسبها والمخلصين للثورة والوطن احزاباً ونقابات وتنظيمات مهنية وابداعية وشخصيات وطنية يشهد لها التاريخ الوطني بافعالها الوطنية الخيرة ولم تتلوث بوباء العداء للثورة والجمهورية والسيادة الوطنية.

عام نقترب ايامه ليسجلها التاريخ كحدث اعظم في تاريخ الشعب اليمني ونضاله الوطني والقومي وهو عام غني بالمعرفة ويشهد على ميلاد تجربة جديدة فريدة وعظيمة في منطقتنا العربية

تعددية وديمقراطية واصلاح (لاعلاقة له بحزب الاصلاح طبعاً) وبناء جديد يشيد على ارض اليمن.. نجاح هنا واخفاق هناك.. وضوح هناك وضباب هنا شجرة تموت واخرى تخضر وتكبر.. والبقاء حتماً للصالح والافضل

(واما الزبد فيذهب جفاء واما ما ينفع الناس فيمكث في الارض - صدق الله العظيم)

شعبنا لايجهل التاريخ.. ومعظم تاريخنا المعاصر ان لم يقراه الناس في بلادنا من صفحات التاريخ فلازال في ذاكرتهم حي ولم يمت..

يعرف الشعب ولازالت في ذاكرته تلك الايام التي سبقت قيام ثورة ٢٦ سبتمبر ٦٢ وثورة ١٤ اكتوبر ١٩٦٣م.. لم يكن الامام وحده هو الحاكم الناهي والظالم والسارق لحقوق الشعب فلقد كان معه كثيرون والا ما استمر كل تلك السنوات.. كما لم تكن بريطانيا ولا حتى سلاطينها هم الوحيدون الحاكمون والناهبون والمستعبدون للناس وللارض ولخيرات الله والا ما استمرت الثورة المسلحة اربع سنوات وتواصلت حتى بعد انتصارها

والعادات والتقاليد ياعزاءنا اقوى من القانون وهذا ما نؤكده وتثبته لنا السنوات.. خضرها وعجافها

ولازالت تنخر في الجسم وتجرحه..

فلقد حاربت الثورة العادات والتقاليد البالية والظالمة لكنها مع الاسف لم تحارب اصحابها والمتنفعين منها والمبدعين فيها والعائشين بفضلها وعلى هداها وهذه هي ازمتنا اليوم ومعاناتنا للغد.. ولهذا (سنظل نحفر في الجدار اما فتحنا ثغرة للنور او مثنا على ظهر الجدار) كما قال لنا شاعرنا الكبير الدكتور عبدالعزيز المقالح ولن يموت حق وراءه مطالب وحقوقنا كثيرة.. والطيبون هم الاكثر

مطالب العمال والاضراب

في عيد الاول من مايو النقابيون يتحدثون عن :

صوت العمال. اجرت اللقاءات التالية مع عدد من النقابيين فتحدثوا فيها بمناسبة الاول من مايو والعيد الاول للوحدة اليمنية عن مطالب العمال .. واجراء الحركة النقابية باتخاذ قرار الاضراب

● قيس عبدالخالق عبدالله
نقابة البناء والانشاءات

تحتفل الطبقة العاملة اليمنية بعيدها الاول من مايو .. في ظل الانجاز العظيم الذي تحقق للشعب اليمني. وهو اعادة تحقيق الوحدة اليمنية وبهذه المناسبة العظيمة تتجسد فيها وحدة الطبقة العاملة اليمنية في ظل الديمقراطية الواسعة في الساحة اليمنية. تجاه تعزيز موقعها المؤثر في بناء صرح دولة النظام والقانون ونضالها من اجل الاستقرار وتحقيق السلام الاجتماعي في مجتمعنا

قيس عبد الخالق — انيس ابو بكر — عباد هادي

وتناشد نقابة البناء والانشاءات الحكومة لتنفيذ المطالب التي تقدمت بها الحركة النقابية المتعلقة بالحفاظ على المكاسب والانجازات وحقوق الطبقة العاملة اليمنية التي اشارت لها مذكرتي المجلس المركزي والمكتب التنفيذي.

ونود ان نلفت انتباه الاخوة المسؤولين في الدولة والحكومة ان الحركة النقابية وهي تطالب بتنفيذ هذه المطالب كحقوق مشروعة وليس كمعارضة كما يفسره البعض خاصة القوى التي تستهدف النيل من الوحدة وتشويه الديمقراطية وللتاكيد فان الطبقة العاملة والحركة النقابية لن تالوا جهدا في حماية الوحدة اليمنية باعتبارها مكسبا عظيما تحقق للطبقة العاملة وسائر جماهير الشعب اليمني. وكانت الطبقة العاملة سباقة في النضال من اجل تحقيق هذا الهدف العظيم

● انيس ابوبكر عمر
نقابة الغزل والنسيج

ياتي اول مايو في ظل الوحدة اليمنية التي كانت الطبقة العاملة في مقدمة الصفوف التي ناضلت من اجل تحقيقها ودافعت عنها. وياتي احتفالنا بهذه المناسبة ونحن كقيادات للنقابات وعاملين في مرافق العمل والانتاج نسعى لتثبيت دولة النظام والقانون التي تحمي مكاسب وطموحات الجماهير اليمنية وفي مقدمتهم الطبقة العاملة اليمنية صاحبة المصلحة الحقيقية في المجتمع ولذلك وبما وجد من خروقات للاتفاقيات التي تمت قبل الوحدة للاخذ بما هو افضل لصالح جماهير شعبنا اليمني. يلاحظ من خلال التلمس الواضح لما يدور في الواقع والممارسة من خروقات واضحة رات الحركة النقابية والمجلس المركزي بان يعلن الاضراب لمدة ساعتين وقيام مسيرة عمالية كبرى تعبيرا عن استياء النقابات لارتفاع الاسعار وضرب القطاع العام والتامر على المكاسب والانجازات التي تحققت خلال ٢٠ عاما .. لذلك ونحن نحتفل بهذا العيد نطالب قيادة الدولة والاجهزة المختلفة بالحفاظ على هذه المكاسب وتلبية مطالب العمال والنقابات التي تضمنتها مذكرة المجلس المركزي في دورته المنعقدة في يناير الماضي

● عباد صالح هادي
نقابة الصناعات الغذائية

نستقبل الاول من مايو هذا العام وهو العام الاول الذي نحتفل به بعد تحقيق الوحدة اليمنية الهدف العظيم للشعب اليمني، وياتي احتفالنا هذا العام بالاول من مايو والنقابات تشهد استمرار النشاط النقابي والعمالي وذلك في العديد من المطالب العمالية التي تقدمت بها الحركة النقابية ممثلة بالمجلس المركزي للنقابات للدولة والحكومة وهي مطالب عادلة ومشروعة لكافة العاملين في الجمهورية اليمنية. وانطلاقا من ذلك ونظرا لعدم استجابة الحكومة لهذه المطالب فقد اعلنت النقابات الاضراب عن العمل يوم الثلاثاء الماضي لمدة ساعتين كما اعلنت الاضراب الشامل والعام يوم ٦ مايو القادم وذلك بهدف تحقيق هذه المطالب واحلال العدالة الاجتماعية لجموع الشغيلة والكادحين اليمنيين والحفاظ على كافة المكاسب والانجازات التي حققت في المحافظات الجنوبية والشمالية منذ انتصار الثورة اليمنية والتي قدم فيها العمال الغالي والنفيس لتحقيق هذه المكاسب والانجازات العظيمة ونشعر بان لاتقدم ولاتطور في حياة الشعب اليمني والطبقة العاملة الا بتحقيق هذه الاهداف النبيلة.

لقاءات: عبدان دهيس

عبدالله محمد سعيد كمراني
نقابة الخدمات العامة

ياتي احتفالنا بعيدنا الطبقي - عيد الطبقة العاملة الاول من مايو، والحركة النقابية تتابع جملة من القضايا المتعلقة بحياة العمال المعيشية في ظل الارتفاع للاسعار الخيالي والذي عكس نفسه على حياتهم الاسرية خاصة اذا ماعلمنا من تكوين اسر العاملين الذي يصل حده الادنى الى (٩) افراد. اضافة الى بعض الهموم الاخرى وفقدانهم للتامين الاجتماعي الذي يعتبر مكسباً كبيراً للعمال وجملة القوانين والحقوق المكتسبة التي نشعر بمسؤولية تجاه الحفاظ عليها والسعي من اجل تحقيق استقرار معيشي للعاملين على الرغم من عدم تجاوب الحكومة لمطالب العمال والنقابات المشروعة، الامر الذي ادى اتخاذ قرار الاضراب التدريجي ونامل من الحكومة ان تتفهم لمطالب العمال والنقابات وتعالجها بصورة سريعة في ظل دولة الوحدة التي نناضل جميعا من اجل شموخها وبقائها وانتصارها.

عبدالولي محمد غالب
نقابة النفط والتعدين والكيماويات :

طبعاً بالنسبة للاحتفال بعيد الاول من مايو.. يتميز هذا العيد كونه ياتي في ظل ظروف قيام الوحدة اليمنية واذا كنا نريد ان نحتفل بهذا العيد ينبغي ان نقف مليئاً امام المستجدات المتعلقة باوضاع الطبقة العاملة اليمنية على الصعيد التنظيمي من جانب ومن جانب اخر ان نعكس هموم ومشاكل الناس والطبقة العاملة بكل امانة وشرف وابرزها غلاء الاسعار والحفاظ على مكاسب الشعب وحقوق العمال وخاصة تلك الانجازات التي تحققت في المحافظات الجنوبية من الوطن خلال مسيرة (٢٠) عاما من نضال العمال والشعب وكذا على صعيد الساحة التعامل مع الدستور من حيث دعم هذا الدستور بكل امكانياتنا

العيد ياتي والنقابات قد اعلنت الاضراب تعبيراً من استياء العمال والنقابات لعدم تلبية الحكومة لمطالبهم والتي وردت في مذكرتي المجلس المركزي والمكتب التنفيذي ونامل ان تستجيب الحكومة لهذه المطالب في اسرع وقت ممكن لانها تعتبر من الحقوق المشروعة للعمال والتي يكفلها الدستور وكافة القوانين والتشريعات.

سالم عوض عمر
● نقابة المصارف والتجارة والتامينات والاعمال المالية .

● كما تعودت الطبقة العاملة اليمنية تقيم احتفالاتها الجماهيرية لمشاركة عمال العالم بالاحتفال بالاول من مايو. ويعتبر الاول من مايو على المستوى الدولي يوماً للعمال. للتعبير عن تضامنهم ووحدتهم وبهدف تحقيق مزيد من المكاسب للطبقة العاملة من اجل تحسين حياتها المعيشية والمادية.

وتجدر الاشارة بان عمالنا في الجمهورية اليمنية وبعد تحقيق الوحدة التي ناضل العمال من اجلها منذ تاسيس النقابات في الخمسينات يعانون اليوم العديد من المشاكل والهموم واولها الارتفاع الفاحش في الاسعار وغلاء المعيشة وغيرها من القضايا الاساسية المرتبطة بحياة العمال وقد بذلت قيادة الحركة النقابية الكثير من الجهود والجلوس مع الحكومة لمناقشة مطالب العمال والحفاظ على المكتسبات المحققة

ودونت كل تلك القضايا والمطالب في مذكرتي المجلس المركزي والمكتب التنفيذي المقدمة في يناير الماضي الى مجالس الرئاسة والوزراء والنواب ولكن للاسف الشديد، لم يعط الاهتمام الكافي لحقوق ومطالب العمال والنقابات مما دعا بالحركة النقابية

إلى اتخاذ عدد من الاجراءات ومنها إجراء (الاضراب) لمدة «ساعتين» يوم الثلاثاء الماضي، وسوف تتبعها اجراءات اخرى في حالة عدم تلبية الحكومة لهذه المطالب ونريد ان نؤكد هنا ان النقابات تعي جيداً الوضع الاقتصادي والظروف الصعبة التي

تعاني منها الجمهورية اليمنية وان العمال هم اول المدافعين عن الوحدة والجمهورية ولن يسمحوا للقوى الظلامية بعودة عجلة التاريخ الى الوراء وعلى الحكومة ان تقدر موقف العمال وتلبي مطالبهم. وستظل النقابات سنداً رئيساً لدولة الوحدة وتنمية وتطوير اقتصادها الوطني.

نواز عبدالحميد
نقابة العاملين في الزراعة :-

ياتي احتفالنا بعيد الاول من مايو، عيد العمال العالمي على طريق الاحتفال بالذكرى الاولى لميلاد الجمهورية اليمنية الغالية على كل الشرفاء اليمنيين.. والتي من واجب كل وطني كبير الحفاظ على مكسب الوحدة اليمنية. كما نحافظ على حدقات اعيننا..

احتفالنا بالاول من مايو.. ياتي ولازالت هناك العديد من المطالب العمالية لم تحقق بعد والتي تناولتها مذكرة المجلس المركزي لاتحاد النقابات الموجهة الى الحكومة والقيادة السياسية ونقولها ببالغ الاسف بانه حتى اللحظة لم تتفاعل الحكومة مع هذه المطالب وهو السبب الذي اوصل بالنقابات ان تتخذ اجراء الأضراب، والذي تتحمل تبعاته الحكومة ونامل ان تسرع الحكومة في تلبية مطالب العمال والنقابات المشروعة والعادلة..

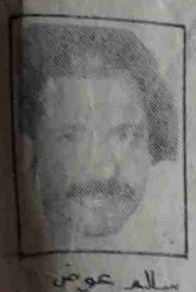

اسمهان السقاف — عبدالله الكمراني — سالم عوض

● اسمهان السقاف
نقابة الصناعات الغذائية

انها مناسبة عظيمة ان تحتفل طبقتنا العاملة اليمنية وحركتها النقابية بعيد الاول من مايو - عيد العمال العالمي - والذي يتزامن مع الذكرى الاولى لاعادة تحقيق الوحدة اليمنية

ومما يؤسف النقابات ان تاتي هذه المناسبة في وقت لم تستجب فيه الحكومة لمطالب العمال والنقابات، الامر الذي دعا الحركة النقابية الى اعلان الاضراب يوم امس الاول - الثلاثاء - لمدة ساعتين وايضا الاستعداد للاضراب العام والشامل يوم ٦ مايو القادم بهدف ان تلبي الحكومة مطالب العمال والتي تضمنتها مذكرة المجلس المركزي

وفي الختام نهنيء عمالنا بهذه المناسبة وكل عام وانتم بخير

عبدالله بدوي
نقابة النقل والمواصلات :-

نجدها مناسبة طيبة ان نهنيء العمال بمناسبة الاول من مايو.. هذا العيد العمالي الذي ياتي ونحن على مشارف العيد الاول لاعادة تحقيق الوحدة اليمنية هذا الهدف العظيم الذي قدمت طبقتنا العاملة اليمنية ومنذ ان تاسست حركتها النقابية تضحيات كبيرة من اجلها.

ياتي العيد وكنا نامل ان تلبي مطالب العمال والنقابات التي تضمنتها مذكرة المجلس المركزي وخاصة فيما يتعلق بتحسين حياتهم المعيشية والحفاظ على حقوق العمال المكتسبة وكذا حقوق النقابات. ولكن للاسف لم تلب الحكومة هذه المطالب بل زادت الطين بله بارتفاع الاسعار لكل صغيرة وكبيرة مرتبطة بحياة الناس من خلال

فتح الباب على مصراعيه امام جشع التجار دون مراقبة او محاسبة الامر الذي دعا الحركة النقابية الى اتخاذ اجراء الاضراب بغرض ان تلبي

الحكومة هذه المطالب وفي اسرع وقت ممكن حتى لا يتصاعد الموقف باجراءات اخرى.. وحتى يتفرغ جميع العمال لمزيد من الانتاج وتطوير

الاقتصاد الوطني.. وإذا لبيت هذه المطالب سيكون لها الاثر الكبير في حياة الناس بافراحهم بعيد العمال وعيد الوحدة.

عبدالجبار سلام
نقابة المهن التعليمية

يتزامن احتفال طبقتنا العاملة اليمنية وحركتها النقابية بعيد الاول من مايو مع استعداد جماهير شعبنا اليمني للاحتفال بعد ايام قلائل بالذكرى الاولى لاعادة تحقيق الوحدة اليمنية وميلاد الجمهورية اليمنية الفتية. وكذا الاستعداد لاجراء عملية الاستفتاء على الدستور الذي نؤكد من ان طبقتنا العاملة اليمنية الواعية لمصالحها سوف تقول «نعم» للدستور

ان مانود ان نؤكد عليه في هذه المناسبة هو التمسك بمطالب العمال والنقابات التي تضمنتها مذكرتا المجلس المركزي والنقابات والتي لم تلبها الحكومة حتى الان مما ادى

بالعمال الى الاضراب يوم امس الاول لمدة (ساعتين) تاكيدا لتمسك العمال بمطالبهم وفي حالة عدم الاستجابة لهذه المطالب والحوار مع النقابات بصددها فانه سيتم ايضا الاضراب العام والشامل للعمال في كافة مرافق العمل والانتاج حتى تلبى مطالب العمال.

نجدها مناسبة لنقول ان طبقتنا العاملة اليمنية وحركتها النقابية ستظل وفيه لمبادىء واهداف الثورة اليمنية وستدافع عن الوحدة والديمقراطية وحمايتها كما ستعمل دون كلل من اجل تطوير الاقتصاد الوطني وتحقيق التنمية الشاملة..

مايو .. واعادة بالمناسبة

● تحتفل الطبقة العاملة اليمنية وحركتها النقابية هذه الايام مع سائر عمال العالم، بعيد العمال العالمي الاول من مايو .. والذي يتزامن مع استعدادها للاحتفال بالعيد الاول للوحدة اليمنية ومشاركتها في الاستفتاء على الدستور.
بهذه المناسبة اجرت (صوت العمال) اللقاءات التالية مع عدد من العمال والنقابيين من عدد من محافظات الجمهورية.

سالم حميد — سالم بريك — احمد عثمان

مايو .. والحفاظ على العمل النقابي

تحتفل هذه الايام الطبقة العاملة اليمنية بعيدها الاول من مايو والذي يطل علينا في مناسبتين عظيمتين الاولى وهي الاستفتاء على دستور الجمهورية اليمنية والثانية الاعلان عن قيام دولة الوحدة وانهاء فترة التشطير وفي هذه المناسبة نهنيء الطبقة العاملة اليمنية والعالمية بعيدها الاول من مايو واحيي باجلال وتقدير كافة الجهود التي يبذلونها في مواقع عملهم بهذه المناسبة قربة ناشدة الطبقة العاملة اليمنية للوقوف مع اتحادها العام للحفاظ على هذا المكسب الكبير الا وهو الاتحاد العام لنقابات عمال الجمهورية وعدم اتاحة الفرصة لاي كان المساس بهذا المكسب والذي من خلاله تستطيع الطبقة العاملة اليمنية ان تنال كافة حقوقها والضمانات اللازمة في العمل

وكل عام وطبقتنا العاملة اليمنية في تقدم وازدهار

سالم صالح حميد
تعاونية تجاري الشريط الساحلي حضرموت

مايو .. والدستور

● تحتفل طبقتنا العاملة اليمنية بعيدها الاول من مايو وشعبنا يستعد للاستفتاء على الدستور والاحتفال بالحدث التاريخي العظيم العيد الاول للوحدة اليمنية الذي تحققت بفضل نضال قيادتنا الحكيمة وافراد الشغيلة والكادحين وكما ان هذا العيد يعتبر اول عيد لطبقتنا العاملة اليمنية وبعد انهاء التشطير والتجزئة وبهذه المناسبة العزيزة نهنيء الطبقة العاملة اليمنية بعيدها الاول من مايو وكافة العمال في العالم.

احمد عثمان احمد
م/ ابين
المؤسسة العامة للخضار والفواكه

مايو .. وتلبية مطالب العمال

على الرغم من ان طبقتنا العاملة اليمنية قد استقبلت عيد الاول من مايو بالعديد من الفعاليات المكرسة لهذه المناسبة الى جانب استعداد شعبنا بمختلف فئاته وطبقاته وقواه السياسية والاجتماعية للاحتفال بالذكرى الاولى لقيام الجمهورية اليمنية في ٢٢ من مايو ١٩٩٠م

بيد ان الاحتفال بهذه المناسبة وغيرها من المناسبات لابد ان تتزامن بمزيد من نضالات مختلف القوى والتنظيمات السياسية والمهنية والابداعية لما فيه خير البلاد وتطورها اللاحق.

اخيراً نامل من حكومتنا الموقرة الاستجابة والانصياع لمطالب العمال المشروعة على ضوء ماتقدمت به قيادة الحركة النقابية من مطالب لمجلسي الرئاسة والوزراء.

عبدالله محمد النوسه
المؤسسة العامة لبناء الطرق
م/ ابين

مايو .. اليمن موحد

تحتفل الطبقة العاملة اليمنية بقدوم عيدها الاول من مايو وهي ترى اليمن موحدا .. رغم معاناتها اثناء التشطير وفي هذا العيد فان الطبقة العاملة اليمنية تحتفل بمناسبتين هامتين وهي الاحتفال بعيد الوحدة اليمنية وقيام الجمهورية اليمنية وكذلك الاستفتاء على الدستور ومن خلال هذه المناسبة نهنيء كل عامل وعاملة في اليمن ونتمنى للطبقة العاملة التطور والازدهار وتحقيق المطالب العمالية

عبدالرحمن محمد صالح
مؤسسة النقل البري م/شبوه

لقاء
قحطان ناشر

القواعد الاساسية للنضال على صعيد الجبهة الاقتصادية بدرجة رئيسية مما يجعلها اليوم ونحن نحتفل بالعيد العالمي للعمال ان تكثف من نشاطها سواء فيما يتعلق بمشاركتها الفعالة لتنفيذ خطط التنمية او فيما يتعلق بالدفاع عن حقوق العمال ومكتسباتهم والحفاظ على المنجزات السابقة

سالم بريك عبدالله
شركة التجارة الداخلية الوطنية
م/شبوة

مايو .. والحفاظ على حقوق العمال

بطبيعة الحال نحتفل هذه المرة بعيد الطبقة العاملة العالمية في الاول من مايو خلافا لما اعتدنا عليه في السابق احتفالنا بالاول من مايو هذه المرة جاء بعد ان تحقق اغلى وانبل المكاسب الا وهو اعادة تحقيق وحدة الارض والانسان اليمني

لقد ناضلت الطبقة العاملة اليمنية مع بقية القوى الوطنية في سبيل تحقيق هذا الهدف السامي. واليوم ونحن نحتفل بعيد الاول من مايو فان طبقتنا العاملة مطالبة اليوم اكثر من اي وقت مضى في المساهمة النشطة لتنفيذ مختلف الانشطة الاقتصادية والاجتماعية وتفعيل دورها في حماية حقوق العمال المشروعة والحفاظ على استقلاليتها كمنظمة جماهيرية طوعية بعيدا عن تاثير اي من الاحزاب والتنظيمات والقوى السياسية

يحيى احمد الزماني - المؤسسة العامة للكهرباء - تعز

يحيى احمد — عبد الرحمن صالح — عبد الله النوسه

مايو .. ودور النقابات

يحتفل عمال بلادنا مع عمال سائر بلدان العالم بعيد الطبقة العاملة العالمية الاول من مايو وما يكسب هذا الحدث اهمية هو انما نحتفل بهذه المناسبة وقد انهينا حالة التشطير والتمزق وذلك باعادة تحقيق الوحدة اليمنية وميلاد الجمهورية اليمنية الفتية في ٢٢ من مايو ١٩٩٠م

لاشك ان للطبقة العاملة في بلادنا دور كبير في مختلف المراحل والمنعطفات الامر الذي يجعلها تمتلك رصيدا نضاليا وباعتبارها احد اهم

البيان التأسيسي لمنظمة الدفاع عن الحريات الديمقراطية

بسم الله الرحمن الرحيم

في هذه الظروف التاريخية الجديدة حقق شعبنا اليمني بقيادة (ابنائه الابرار) وحدته السياسية في دولة يمنية واحدة كاملة الاستقلال والسيادة.

ذلك الانجاز التاريخي الكبير، يتطلب بالضرورة كامل الحماية، وتهيئة الظروف وتوفير الشروط الكاملة لمواصلة النجاحات والانجازات المتتالية لوطننا وشعبنا اليمني الذي قيدته وحرمته الامامة والاستعمار والسلاطين عن مواكبة مسيرة العصر، ومنعته من التعاطي والتعامل مع انجازات العلم والتكنولوجيا المحققة على الصعيد العالمي.

لقد ادرك شعبنا اليمني بعد معاناته الطويلة بان تطوره وازدهاره واستمرارية وحدته وتقويتها، يرتبط اوثق الارتباط بالحريات الديمقراطية وتعلم من خلال تجربته الخاصة بان هامش الديمقراطية التي كانت تمارس في الشطرين قبل الوحدة، شكلت المقدمات الصحيحة لتحقيق وحدة الوطن اليمني في الثاني والعشرين من مايو ١٩٩٠م.

واذا كانت تلك المساحة المحدودة من الديمقراطية قد ادت دورها الناضج، في تحقيق وحدة الوطن، فانها تمتلك اليوم، ايضا، من القدرة ما يحقق لمجتمعنا اليمني التطور والازدهار وانجاز التقدم الاجتماعي، وارساء قواعد النظام والعدل والقانون وحكم المؤسسات على كامل التراب الوطني.

ولاهمية الديمقراطية كوعي وممارسة وقيم، تداعينا - نحن المؤسسين - منطلقين من حرصنا العميق على وحدة شعبنا وتطوره وتقدمه وارساء قواعد التعاون والعدل والمحبة بين جميع افراده، واضعين المصلحة العليا للوطن اليمني فوق كل الاعتبارات قررنا انشاء وتاسيس منظمة اجتماعية غير حزبية وغير حكومية تصون وتحمي الممارسة الديمقراطية وتعمق الوعي الديمقراطي بين صفوف ابناء شعبنا واقتنعنا تماما بان طريقنا الى الديمقراطية هو الطريق الوحيد الذي اخترناه، وارتضيناه بوعي صادق من ارادتنا اليمنية وبهدف توطيد الوحدة الوطنية بين ابناء شعبنا اليمني، وتجديد اهم القيم الحضارية في تاريخنا المعاصر وصولا الى بناء المجتمع المدني المتكامل والمزدهر على ارض اليمن الطاهر

ونعود الى انه قد تم نشر برنامج المنظمة في حلقات ثلاث من صحيفة صوت العمال الغراء (اعداد ٩٨٣، ٩١٤، ١٩٨٥ الصادرة في ٩، ١١ ٦/١٢، ١٨/١٢/٩٠م

لذلك نعلن تاسيس «منظمة الدفاع عن الحريات الديمقراطية» وفقاً لحقنا الدستوري في تنظيم انفسنا لمصلحة الوطن اليمني ومن اجل تقدم وازدهار معيشة المواطن اليمني وحماية مصلحة كل فرد في المجتمع، ووحدة كل الشعب في جبهة واحدة لنضال ضد الجهل والفقر والمرض والتنمية الفعالة، والتقدم والازدهار والعدل، وسيادة النظام والقانون وحكم المؤسسات، ومشاركة المنظمات والاحزاب والتنظيمات بصورة ديمقراطية، وعلى قاعدة فكر سياسي وطني، يجمع الكل، في وحدة لا تنفصم عراها، في جبهة موحدة للنضال ضد التخلف ومن اجل التقدم وبناء المجتمع المدني المتكافل المزدهر والموحد على كامل تراب اليمن الحبيب.

كما تكلف لجنة تحضيرية من التالية اسماؤهم:

١- احمد الكازمي
٢- سالم عمر حسين
٣- د. حيدره عوض ناصر
٤- د. ناصر علي ناصر
٥- محمد علي ابولحوم
٦- رضيه شمشير
٧- عبدالقادر سعيد هادي
٨- شفيقة مرشد
٩- محمد علي البحر
١٠- عيدروس عطروش
١١- محمد قاسم نعمان
١٢- جعفر سعيد باهيصمي
١٣- محمد علي الشامي
١٤- عوض الشقاع
١٥- عبدالرحمن خباره

على ان تقوم بالمهام التالية

١- اعادة صياغة وثيقتي مشروعي البرنامج والنظام الاساسي
٢- الاعداد لعقد المؤتمر وتحديد مكانه وزمانه، وابلاغ المؤسسين بذلك، وتحديد مفتاح للمندوبين
٣- الاعداد لاستقبال وتسكين المندوبين القادمين من المحافظات
٤- تحديد واعداد قاعة المؤتمر
٥- ابلاغ الجهات المعنية في الدولة واستصدار الموافقة لعقد المؤتمر
٦- الاستعانة باي عضو مؤسس عند الحاجة لمعاونة اللجنة في اعمالها

المؤسسون

١- احمد محمد الكازمي عضو مجلس النواب
٢- سالم عمر حسين وكيل وزارة الاعلام فرع عدن
٣- د. حيدره عوض ناصر استاذ مساعد في كلية الطب اخصائي الغدد، حضرموت
٤- د. ناصر علي ناصر استاذ مساعد بمعهد باذيب العالي للعلوم الاجتماعية
٥- محمد علي ابولحوم عضو مجلس النواب
٦- رضيه شمشير شخصية اجتماعية ومن قيادات اتحاد نساء اليمن
٧- عبدالقادر سعيد هادي شخصية اعلامية
٨- شفيقة مرشد عضو مجلس النواب
٩- محمد علي البحر عضو مجلس النواب
١٠- عيدروس عطروش محامي
١١- محمد قاسم نعمان - مدير تحرير صحيفة صوت العمال الامين العام المساعد لنقابة الصحفيين رئيس لجنة الحريات الصحفية.
١٢- جعفر سعيد باهيصمي قيادي في الادعاء العام، نائب رئيس اتحاد الحقوقيين
١٣- محمد علي الشامي اديب وشاعر ومدير عام الثقافة بفرع عدن.
١٤- عوض الشقاع صحفي واديب وناقد
١٥- عبدالرحمن خباره شخصية اجتماعية مدير عام معهد الاعلام بفرع عدن.
١٦- يوسف عبدالله الشحاري عضو هيئة رئاسة مجلس النواب.
١٧- د. حسين عبدالله العمري عضو مجلس النواب
١٨- د. علي لطف الثور عضو مجلس النواب
١٩- طه عبدالله محمد سكرتير هيئة رئاسة مجلس النواب وقانوني
٢٠- مهدي عبدالله سعيد عضو مجلس النواب
٢١- حسنية محسن عبيد عضو مجلس النواب.
٢٢- غانم عبده العربي عضو مجلس النواب
٢٣- طاهر علي سيف عضو مجلس النواب
٢٤- حسن محمد المطري عضو مجلس النواب
٢٥- محمد صداعي علي عضو مجلس النواب
٢٦- فايزه عبدالرقيب مهندسة في البرنامج الثاني
٢٧- سلطان البركاني عضو مجلس النواب
٢٨- عائدة علي سعيد عضو مجلس النواب رئيسة اتحاد نساء اليمن
٢٩- كوثر محمد شائف صحفية
٣٠- محمد علي البدري عضو مجلس النواب
٣١- عبدالباسط علي احمد عضو مجلس النواب
٣٢- سلطان السامعي عضو مجلس النواب
٣٣- ناصر عبد [illegible] عضو مجلس النواب
٣٤- صالح احمد النيتوه مستشار وزارة الزراعه.
٣٥- بدر سالمين باسنيد محامي ورئيس لجنة حقوق الانسان في نقابة المحامين.
٣٦- علي عوض ناصر حقوقي في الادعاء العام.
٣٧- د. صلاح الدين هادي امهوب مدرس اول في كلية الهندسة جامعة عدن.
٣٨- فرزانة عبدالغفور فتاة تشكيلية.
٣٩- انيسة عباس غالب محامية
٤٠- د. يعقوب عبدالله قاسم عميد كلية العلوم والاداب والتربية
٤١- فؤاد عبدالله حسين تربوي
٤٢- احمد علي المهري قطاع خاص
٤٣- محمد علي الحداد موظف
٤٤- محمد حامد جعفر وزارة المالية
٤٥- محسن يسلم عبدالرسول مخرج تلفزيوني ومدير دائرة الانتاج
٤٦- عبدالله الدويلة صحفي وشاعر
٤٧- د. احمد علي الهمداني شاعر وناقد
٤٨- نجيبة محمود حداد صحفية وكاتبة متخصصة في ادب الاطفال
٤٩- احمد صوفان عضو مجلس النواب.
٥٠- يحيى منصور ابواصبع عضو مجلس النواب
٥١- نعمان محمد المسعودي عضو مجلس النواب
٥٢- عثمان عبدالجبار راشد عضو مجلس النواب وعضو المجلس الاستشاري
٥٣- محمد محسن عطروش عضو مجلس النواب (وفتان)
٥٤- د. محمد سعيد القعوطي عضو مجلس النواب رئيس جامعة عدن
٥٥- د. محمود سعيد مدحج عضو مجلس النواب.
٥٦- د. سعيد عبدالخير النوبل عضو مجلس النواب
٥٧- علوي الزريقي عضو مجلس النواب
٥٨- منصور احمد سيف عضو مجلس النواب
٥٩- جميل الشيف عضو مجلس النواب
٦٠- اشرف محمد ناصر وكيل في هيئة رئاسة مجلس النواب
٦١- [illegible] العكري عضو مجلس النواب
٦٢- مصطفى يامين راجح سكرتير الشعبة البرلمانية في مجلس

التتمة ص ٧

تدشين الاجتماعات الانتخابية للجان النقابية بمحافظة لحج

محافظة لحج - محمد السلامي

دشنت في محافظة لحج يوم الاثنين الماضي الاجتماعات الانتخابية للجان النقابية وذلك في المدرسة القومية الموحدة ومدرسة الشهيد المجعلي بحضور ٣٥ عضوا

وفي الاجتماع الذي شارك فيه الاخ محمد علي باعلي سكرتير المجلس العمالي بالمحافظة والامانة المؤسسات قراءة التقارير المقدمة الى الاجتماع من قبل اللجنة النقابية السابقة

وبعد المناقشة والاقرار جرى انتخاب اللجنة النقابية الجديدة

هذا وستتواصل الاجتماعات الانتخابية للجان النقابية في المحافظة وفقا لما هو محدد في البرنامج الزمني المعد من قبل سكرتارية المجلس العمالي

صلة الدين بالسياسة

«١»

علي صالح جسار

في البداية اود ان انوه اني قارىء ست هنا - مغتربا ولا اطمح في يوم من ايام ان اجلس على مقاعد المفتين ليس المجالات الدينية فحسب ، بل ولا حتى في مجال تحكيم «كرة القدم» ولكن دام تهيات الظروف في ظل يمننا وحد . فلا مانع ان اقول واكرر القول راء الفم - مجرد - قارىء يقرا بصوت ق ، لانه يحب ان يشاركه الآخرون في عض ما يقرأ . وقد اثارني ان البعض ح «الدين الحنيف» في هذا المعترك سياسي في الساحة اليمنية ، متناسين هذا البعض - ان الدنيا سلماً للدين يس الدين سلما للدنيا ، ففي اذهان اس اوهام ضخمة عن الحكومة اسلامية وتهاويل غامضة مهتزة ول سياستها ومبادئها ونظمها ، هام اسهم في تكوينها ضعف سلمين وجمود الفقهاء وغموض تاريخ ، وفي طليعة الاوهام التهاويل صلة الدين بالسياسة لاقته بالحكم ، وموقفه من الحاكمين تنا اليمني الموحد وهو يخطو اليوم البرزخ الفاصل بين الموت حياة ، تحلق في سمواته فكرتان ارضتان في عنف وجموح .. تنادي هما بان الاسلام «دين ودولة الة وشريعة» وان السياسة التي من على افقه يجب ان تكون سياسة ية بكل ماتتسع له هذه الكلمة من ن ، وبكل ما يتبعها من قيام حكومة ية وحكام دينيين . وتهتف الثانية ، الاسلام دين تعبدي ، ينظم صلات سان بفاطر السموات والارض الة اخلاق ومثاليات تامر بالبر قوى ومكارم الاخلاق ، ثم يقف ه عند هذه الحدود ، فلا شان له د ذلك بسياسة الحكم ونظمه رنه ، ومايلزم له من كياسة ومرونة وماسية ، ولا علاقة له بالتشريع املات ومايضطرب فيه الناس من ون الحياة ونظمها المتطورة اثرة بما يحيط بها ومايجاورها من سارات وثقافات . وحجتها ان كومة الدينية مؤسسات تاريخية ضى عهدها ، فقد تقدمت المعارف شرية خطوات ، وكسبت البشرية يات واسعة الافاق ، وفرضت الآلات اجتمعات العمالية والتطورات اقتصادية على الحياة الوانا من نظم والقوانين لاتتسق مع الترمت يني والدكتاتوريات الشرعية قدسة .. وكل فكرة من الفكرتين تتسم جموح والتطرف ، وتنقصها الدقة علمية والفهم الكامل اليقظ لرسالات اسلام وهديه ، والتحديد الدقيق صلات المقررة في الاسلام بين الدين الدولة ، والروابط المتكافئة بين تشريع والحكم ..

ولكن مامدى علاقة الدين الدولة ؟... وما مدى صلة الاسلام السياسة ؟!! من هنا وقعت الفكرتان في الخطا ، ومن هنا نشا الابهام التاريخي الذي تضخم فانتج هذا الخلاف في الفكرة والمنهج . لقد جاء الاسلام دينا محكما للناس كافة ، فاتسعت افاقه لكل الاجنحة المحلقة على اختلاف الوانها وقواها ، وعلى اختلاف اجوائها وبيئاتها ، واشتملت قواعده على مرونة تدور مع الحياة ولاتقف ، وينبثق منها الهدى والخير ، لايغيض لها نبع ، ولايلتوى بها قصد ..

دين ارتضاه الله ليكون الختام العاطر المضيء لجامعة الرسل ، فاودع سبحانه فيه خصائص الامتداد التاريخي وسنن الحركة المتطورة التي تدور مع مصالح الناس وتتمشى مع خطوهم الحضاري ..

لهذا لم يشرع الاسلام لاتباعه نظما مفصله للحكم وما يتعلق به من مناهج ادارية ومقومات سياسية ولو فعل الاسلام هذا لتناقض مع رسالته ولكان دينا اقليميا محدود الافاق موقوت الحياة ولكان دينا ضيقا لا سعة فيه ولا رحمة ، يحجر على العقول ان تفكر في امور حياتها ، ويحجر على الحياة ان تتطور وتتمشى مع الناس ، ويحكم على اتباعه بالعيش داخل قماقم لاترى النور ولاتسهم في الوجود ومن هنا جاء الجانب التعبدي في الاسلام مفصلا محددا مبينا . لان العبادات اوامر الهية مطاعة لا شان للعقول بها ولا راي للناس في طرائقها ونهجها ، وهي لاتتعلق بزمان ولا تخضع لمكان ولاتلين الا لقاعدة واحدة هي قاعدة الضرورة التي تهدد الحياة وهنا ياتي التيسير والتخفيف حينا ، والاباحة الكاملة احيانا ..

ولكنه جاء في شئون الناس وما يتعلق بحياتهم - من معاملات وسياسات ونظم - بكليات عامة وخطوط عريضة ، وترك التفصيلات والجزئيات والفروع للعقول تبتدع وتفكر وتنظم شئون الحياة على ضوء المصالح العامة وبمقتضى التطور الزمني والامتداد الحضاري .. يقول الاستاذ خلاف في كتابه «علم اصول الفقه» : « ومن استقرا آيات الاحكام في القرآن يتبين ان احكامه تفصيلية في العبادات وما يلحق بها من الاحوال الشخصية ، لان اكثر احكام هذا النوع تعبدي لا مجال للعقل فيه ، ولا يتطور مع البيئات ، واما فيما عدا العبادات والاحوال الشخصية ، من الاحكام المدنية والجنائية والدستورية والدولية والاقتصادية ، فاحكامه فيها قواعد عامة ومبادىء اساسية ، ولم يتعرض فيها لتفصيلات جزئية الا في النادر ، لان هذه الاحكام تتطور بتطور البيئات والمصالح . فاقتصر القرآن فيها على القواعد العامة والمبادىء الاساسية ، ليكون ولاة الامر في كل عصر في سعة من ان يفصلوا قوانينهم فيها حسب مصالحهم في حدود اسس القرآن العامة من غير اصطدام بحكم جزئي» .. جاء الاسلام بقواعد عامة لسياسة الحكم ، قواعد تتسق ورسالته الخلقية والاجتماعية والايمانية في طليعتها العدالة المطلقة التي لاتعرف التحيز ولا المفاضلة ، حتى في نظرات الاعين الغاضبة او الرحيمة ، وحركات الايدي المنذرة او المؤيدة . امر الاسلام الحاكم بان يكون عادلا لاتنال من عدالته مؤثرات الحياة من هوى او قربى او مصلحة شخصية بل : «لايجرمنكم شنآن قوم على الا تعدلوا ، اعدلوا هو اقرب للتقوى» .. فالعدل هو التقوى ، وهو شريعة الله وروح الكون ..

اما تنظيم الوسائل التي تؤدي الى العدل وتكفل العدالة وتحقق الانصاف وتقيم الصراط من نظم التقاضي ووسائل التنفيذ ومناهج التنظيم فامر متروك للناس والعقول والعرف والعادات والزمان المتحرك والحياة المتطورة .. ومن قواعد الاسلام الكلية في الحكم ، ان الامر شورى بين المسلمين ، وان الناس سواسية كاسنان المشط اخوة لام واب ، وان الحاكم لايصل الى الحكم بالغلبة او الوراثة وانما بالانتخاب العام الذي عرفه المسلمون بالاصطلاح التاريخي « البيعة العامة» .

اما طريقة الانتخاب ونظم المبايعة ونهج الشورى ، فللعقول ان تدبره وتسوسه بما تشاء من وسائل ، وبما يتفق مع لون حياتها ويتسق مع ماوصل اليه ركب الحضارة العالمي ..

فالسياسة في الاسلام على هذا الضوء المبين سياسة مدنية حرة التصرف حرة الاجتهاد في نطاق عام متسع الافاق من الجنبات من القواعد والكليات ، فالاجتهاد والابتكار هما محور الحياة الاسلامية «السياسية والادارية» ومن هنا نفقه قول الرسول صلوات الله عليه «اذا حكم الحاكم فاجتهد ثم أصاب فله اجران ، واذا حكم فاجتهد فأخطا فله أجر» رواه مسلم والحديث اية الايات على حرية العقل الانساني واجلاله واحترامه ، بل لقد جعل تلك الحرية فريضة على العقول حتى تبدع وتنشىء ، وتمد امتها بالزاد الحي النابض بالقوة في كل مرفق من مرافقها غير مقيد اليدين ولا مكبلهما بقيود الترمت وسلاسل الجمود ، وتزداد الحرية درجة في السموق ، فيؤمنه الرسول امانا علويا من خوف الخطا اذا حسنت نيته ، فيجعله حتى في خطاه مثابا وماجوراً .. يقول العلامة السيد محمد بيرم - الاسلام والاصلاح - «وكبار العلماء متفقون على ان ما يتعلق بالعبادات من احكام الدين هو الذي لايقبل التغيير بوجه ، اما ما يتعلق بالسياسة والادارة فليس كذلك ، ولقد قرر الامام «ابو عقيل» ان للحكومة ان توسع مجال نظرها السياسي فيما ليس منصوصا عليه ، وان لاتتوقف فيما لم تعين الشريعة حكمه ، ولقد اجمع العلماء على انه حيثما وجدت طرق توصل الى الحق واقامة العدل فهنالك حكم الله ، سواء كان مصدر ذلك نصوص الشرع او معارف البشر ، وقد امرنا الله سبحانه باتباع الطريق الانجح ، ونهانا عن سلوك غير السبيل الاصلح » ..

ويقول الامام «القرافي» العلامة المالكي المجتهد - مدارك الشريعة الاسلامية - «ان التوسعة على الحكام في الاحكام السياسية ليس مخالفا للشرع ، بل تشهد له القواعد ، ومن جملتها ان الفساد قد كثر وانتشر بخلاف حاله في العصر الاول ، ومقتضى ذلك اختلاف الاحكام بحيث لاتخرج عن الشرع - ويوافق هذا قول عمر بن عبدالعزيز «تحدث للناس اقضيه بقدر ما احدثوا من فجور» .

وقول عز الدين بن عبدالسلام : «تحدث للناس احكام بقدر ما يحدثون من السياسات والمعاملات » .. ثم يقول: «ويتصرف المسلمون في الاحكام على نهج المصالح ، فاذا ادركوا المصلحة في العمل بالقول الضعيف ، اخذوا به وتركوا ماهو مشهور حيث كان مجردا عنها ، قال «ابو على المسنادي» اذا جرى العمل بمن يقتدى به بما يخالف المشهور لمصلحة وسبب ، فيعمل بما يتفق مع المصلحة ، وان كان مخالفا للمشهور» ...

فالاجتهاد وحرية العقول ، والتمشي مع مصالح الناس ، هو القاعدة المقررة في الاسلام لسياسة الحكم ووسائله . ويتصرف المسلمون في هذه القضايا على نهج المصلحة العامة ، فاينما وجدت المصلحة العامة ، فثم سياسة الاسلام حكما وتشريعا . فالحكم في الاسلام يدور مع خير الناس ومع ما يكفل سعادتهم وقوتهم ، ولاتجمد تلك السياسة ، ولا يقف هذا النمو ، بل هو تابع للحاجة متطور مع الحضارة ، ولقد فهم المسلمون في صدر الاسلام هذا وعرفوا ان لهم ان ياخذوا بما هو نافع لهم من مقومات الملك ، لانه منوط بالمصلحة التي يقتضيها التيسير على المسلمين وتستلزمها حاجة الدولة ، فاخذوا اصول الحكومة الادارية عن الفرس - كتدوين الدواوين ومسح الارض واحصائها ، ووضع الخراج عليها - واقتبسوا من كل الامم التي فتحوها نظما ادارية واستفادوا بها وسياسات تنظيمية طبقت فكانت من مصادر قوتهم ومن دعائم وثبتهم ، كما فهموا ان كل اختلاف على مسائل الحكم ووسائله وسياساته يجب ان لايزج باسم الدين فيه لان هذا اللون من الاختلاف من شئون الناس ومن صناعة العقول ومن فطرة الحياة ولقد طبقوا في صدر الاسلام هذا الفهم تطبيقا واسعا شاملا ، فقد اختلفوا فيما بينهم على الحكم وسياسته ونظمه ووسائله اختلافا دنيويا سياسيا غير ملون بعصبية الدين او مقيد بإيمانياته وتعبداته . اختلف ابوبكر الصديق مع علي بن ابي طالب في شان الخلافة ومكانة البيت النبوي منها واحقية علي فيها . واختلف ابوبكر وعمر بن الخطاب مع علي واهل البيت جميعا في ميراث النبي الذي طالبت به السيدة فاطمة بنت النبي ومنعها ابوبكر وعمر منه . واختلف ابوبكر مع عمر بن الخطاب في الاعطيات المقررة في بيت المال للمسلمين ، فقد ادارها الصديق على المساواة الكاملة بين المؤمنين جميعا ، ولم يرض عمر براي الصديق وعارضه طوال خلافته ، فلما تولى الخلافة غير سياسة الحكم المالية من قواعدها . واعطى الناس مرتباتهم الشهرية حسب اسبقيتهم في الاسلام وقرابتهم من رسول الله واختلف ابوبكر مع عمر في امر خالد بن الوليد في حروب الردة ، وقتله مالك بن نويره وزواجه من زوجته ، فقد راى ابوبكر ان خالدا اجتهد فاخطا ، ولهذا دفع دية القتيل من بيت المال ، وراى عمر ان خالدا قتل في غير شبهة وتزوج في شهوة فوجب القصاص منه .

واختلف عمر ومن معه مع فريق كبير من الصحابة في امر الفيء ، فقد طالب المحاربون بان تعطى ارض العراق والشام للجنود الذين فتحوها بسيوفهم تطبيقا للأمر القرآني بان الارض لهم ، وراى عمر ومن معه ان من المصلحة العامة ان لاتقسم الارض بين المقاتلين ، بل تبقى ملكا للدولة وتضم غلتها لبيت المال ، لتكون قوة وعونا للمسلمين جميعا .. واختلف علي ومن معه ، مع عثمان بن عفان في امر عبيدالله بن عمر عندما قتل الهرمزان ، لاعتقاده انه المدبر لجريمة قتل ابيه الخليفة الشهيد ، فراى علي ضرورة القصاص منه ، لان البينة لم تقم ، ولان القصاص من سلطان الحاكم الذي هو ولي الدم ، وراى عثمان ومن معه ان عمر قد قتل بالامس فكيف يقتل ابنه اليوم في قصاص استعجل «فقام به ولم يتركه لولي الدم ولي الامر»؟!

وخالف عمر بن الخطاب في سبيل المصالح العامة ماجرى عليه الرسول وماجرى عليه المسلمون في عهد الصديق ، ومانص عليه القرآن في امر المال الذي يعطى للمؤلفة قلوبهم توددا لهم واستعانة بقوتهم ودفعا لباسهم . وهكذا اختلف المسلمون في كبرى المسائل التي تمس حياتهم السياسية ، بل والتشريعية اوثق مساس فما كفّر بعضهم بعضا ، ولاجرح بعضهم بعضا ، ولاتقاذفوا بينهم بكلمات الفسق والكفر والمروق ..

لقد علموا - وهم اعلم الناس بالاسلام - ان اختلافهم في السياسة اقتضاه اختلاف العقول ، واختلاف طرائف الاجتهاد وفطر الناس وتطور الحياة ونموها ومقتضيات هذا التطور والنمو فلم يزجوا باسم الدين في المعترك ، ولم يطلقوا صيحة مرعدة بالغضب فوارة بالدم باسم القرآن والايمان ..

ثم توالت على المسلمين العصر ، ونشات حكومات استبدادية ، وضعف امر الاجتهاد ، وانطفات مصابيح الحرية ، فنشأ في الظلمات اوهام خاطئة حول علاقة الدين بالسياسة وصلاته بالحكم وكان هذا الخطا في الفهم والتطبيق كارثة المسلمين التاريخية . لقد نشا الحكم في الاسلام ، ودارت سياسته على ان الخليفة هو راس الدولة الاسلامية ، المهيمن على شئونها الادارية والسياسية والمنفذ ايضا لشرائعها وحدودها ، فلما ضعف المسلمون اختلطت المهمتان : مهمة الحاكم كمنفذ للشرع ، ومهمته كحاكم اداري ، وامتزجت بسبب ذلك السياسة بالدين ، امتزاجا ادى بالحكم الى الاستبداد والجمود ، ونشات تبعا لذلك فكرة الخضوع المطلق للحاكم الديني الذي تجب له الطاعة . واعقب هذا ان العالم الاسلامي بدلا من ان تبزغ فيه احزاب سياسية ، تتطور بحياة المسلمين الفكرية والعلمية ، وتقيم معارضة منيرة واعية في وجه الحاكم ، بزغت في افقه فرق دينية متعصبة اججت في محيط العالم الاسلامي نيران الحروب والفتن والتكفير !!

ولقد تطورت الاحزاب السياسية التي نشات في صدر الاسلام على اساس اختلاف وجهات النظر السياسية والادارية والاجتماعية بين قوم مجتهدين مستنبطين مجددين ، الى فرق دينية متطرفة متنابزة ، تقتات الحقد وتحترف الدسائس وتشيع بين صفوف المسلمين الاضطراب والفوضى ..

انقلب حزب علي السياسي الذي كان يناصر البيت الهاشمي ويرى في علي كفاءات ليست في غيره الى فرقة دينية ضخمة عرفتها القرون الاولى باسم الشيعة ، ثم عرفها التطور التاريخي مقنعة بالوان وصور لا عداد لها .. وانقلب الحزب الجمهوري الذي نشا في البادية ونادى بان الحكم في ذروته العليا - الخلافة - حق مشاع بين المسلمين جميعا ، وليس لقريش خاصة ، الى نحلة دينية حمل لواءها الفكري المعتزلة وحمل علمها الحربي الخوارج بوثباتهم الحمراء الدامية ..

وهكذا برغت الفرق ونجمت النحل : من باطنية ومرجئة وقرامطة وغيرهم ، وغرق العالم الاسلامي في طوفان غضوب جامح من الجدل والحوار والثورات الدموية التي مزقت وحدته واهدرت قوته وكانت السبب الاكبر في انهيار امه وسقوط دوله وجمود مجتمعاته الشعبية ، وتخلفها وعزلتها عن تطورات المجتمعات العالمية ، ولاتزال تلك البلبلة الدينية تعيش بيننا وتنمو في مجتمعاتنا وينجم من خلال سحبها السوداء قرن الشيطان .

لقد اساء المسلمون فهم صلة دينهم بالحياة فزجوا باسمه في كل شان من شئون وجودهم ، واصبحوا يستفتونه فيما ليس من اختصاصه ، ويحملونه ماليس من رسالته ، حتى ليحدثنا التاريخ عن جماعات كانت تقاوم التجديد الحربي في الجيوش الاسلامية باسم الدين وتخاصم الصناعات بكلمة الايمان

يتبع

الدفاع عن «اليمدا» !

الزميل العزيز / محمد قاسم نعمان ، المحترم

مدير تحرير «صوت العمال»

تحية وبعد ..

لتكن رسالتي هذه اليك ، هي المقالة التي آثر قلمي ان يسطرها باسمك .. ولتعذرني ... فانا لا اريد ان امتدح قلمك او اشيد باختياراتك للمواضيع .. فهذا شان يحكم به قراؤك الاعزاء .. ولكن ماحملته اسطر مقالتك الاخيرة ، وما لحق بها من (مرفق) ملاحظات الامانة العامة لمجلس الوزراء اجبرني على ان اكتب لك : ايها الزميل العزيز ..

حقاً .. ان السكوت عن عملية «بيع اليمدا للسعودية» جريمة بحق الوطن ... ومسئولية امام كل وطني غيور وشريف في هذا الوطن .. وتجاوز هذا الامر من قبل اي كان لا ادري بماذا استطيع ان اصفه ؟!

حسب علمي .. كانت «اليمدا» ومازالت تحقق من الارباح ومما يؤول الى خزينة الدولة ما كان (يزعج) قيادة اليمدا لضخامة مبالغه .. ورغم ذلك فاليمدا لم تشك ولم تعان .. الا من قيود «الاستيراد» و «الترشيد» الذي كانت تقوم عليها سياسة (دولة الجنوب سابقا) وكان لديها الاستعداد للصرف من مداخليها في الخارج لتمويل كامل احتياجاتها .. وكان يمكن ان تكون بصورة افضل مما هي عليه الآن .. لولا احترام قيادتها للانظمة واللوائح والقوانين التي تمنع التصرف بالمال العام ..

- وكما جاء في مقالتك - ان اليمدا المحكومة بكادر يمني مائة بالمائة وهي الشركة الوطنية التي تحقق للدولة السيادة الوطنية .. شانها شان غيرها من المنجزات تتعرض اليوم لهجمة شرسة وحاقدة .. اكرر حاقدة تضع علامات سؤال وتعجب امام كل فعل نراه يحدث اليوم !!

ومن المعروف ان عدم اتساع خطوط «اليمدا» فيما مضى ، لم يكن محكوما بعدم قدرة «اليمدا» على الانتشار .. ولكنه معروف انه كان بفعل الوضع الذي كانت تعاني منه دولة الشطر الجنوبي سابقا .. وعدم اعطائها حرية النقل وغيره من الامور المتعلقة بالنشاط التجاري والاقتصادي ..

الزميل العزيز ..

اقترح عليك .. ان تتبنى «صوت العمال» هذه الزميلة التي هي (فوهة مدفع) وتتحمل مسالة الدفاع عن «اليمدا» وايقاف تنفيذ قرار مجلس الوزراء الذي ماجاء الا ليتوج خطوات سابقة كانت قد اتخذت ، منها ما اصدره وزير المالية من توجيه وما اقدمت عليه «اليمنية» في الهيئات الدولية ضد اليمدا وهو مانشر في الزميلة «الايام» في عددها الاسبوع الماضي ..

هذه الحملة مطلوب ان يدلي برايه فيها كل المواطنين والقوى الوطنية والاحزاب السياسية والشخصيات والكتاب والمفكرين وكل من يعز عليه هذا الوطن ومكتسباته .. اتمنى لك التوفيق .. وسر ..

اخوكم : عصام سعيد سالم
صحفي
صحيفة ١٤ اكتوبر/عدن

احتجاز موظفين في الضرائب لمطاردتهم سيارة للادعاء العام في محافظة لحج بعد رفض سائقها الانصياع لاوامرهم

في احدى حملاتهم على مهربي القات قام افراد من موظفي الضرائب م/عدن خلال الاسبوع قبل الماضي برصد سيارة صالون «حكومي» تتبع الادعاء العام م/لحج وهي تحاول ادخال شيء ما الى عدن فجرا عبر احد المداخل التي يستخدمها مهربو القات وغير القات للتهرب من دفع الضرائب المقررة بضائعهم .

فما كان من سائق هذه السيارة وهو اخو نائب رئيس الادعاء العام م/لحج الا ان شعر بالكمين الذي رصد له ولامثاله من المهربين ولاذ بالفرار بينما عمل موظفو الضرائب على تتبعها وبمعيتهم احد افراد الشرطة الشعبية ولم ينصع قائد سيارة الادعاء للاوامر التي دعته للوقوف واخضاع السيارة للتفتيش بل استمر في سيره ليوقفها فجاة امام مبنى شرطة م/لحج ولجا الى الشرطة وعندما حاول موظفو الضرائب تفتيش السيارة منعوا من قبل افراد الشرطة وطلبوا من سائق السيارة احضار اخيه وهو نائب رئيس الادعاء العام م/لحج حيث حضر واعطى اوامره بحجز موظفي الضرائب الذين كانوا يقومون بواجبهم المكلفين به والمتمثل بمكافحة تهريب القات .

استمر حجز موظفي الضرائب منذ فجر يوم الاثنين حتى ظهر يوم الاربعاء ثاني ايام عيد الفطر المبارك ، وتم الافراج عنهم بضمانة وهكذا نرى ازدواجية دور جهاز الامن في م/لحج فبدلا من ان يلقي القبض على سائق سيارة الادعاء بتهمة التهريب وتقديمه للمحاكمة ومعرفة من كان يقف وراء هذه العملية ، نجده يتستر عليها ، ويلقي القبض على من كانوا يقومون بواجبهم والناس نيام .

وتتبادر الى الذهن عدة اسئلة ينبغي الاجابة عليها :

هل يحق لنائب رئيس الادعاء م/لحج ان يعطي اوامره لرجال الشرطة بحجز المواطنين ورميهم في السجن دون توجيه اي اتهام اليهم؟!

- وهل كان يصح للشرطة ان تقبل بحجز المواطنين دون مساءلة؟!

- وهل هناك سند قانوني يخول لشرطة لحج ان تقوم بحجز المواطنين لاكثر من ٢٤ ساعة؟!

- وهل يحق لسيارة الادعاء م/لحج ان تمارس عمليات (مشبوهة) دون ان يساءل من كان وراءها ويحاسب؟!

- ولماذا تركت الشرطة المهرب وقبضت على موظفي الضرائب؟!

انها اسئلة بحاجة الى اجوبة جادة ، ووقفة صارمة امام من يستغلون مواقعهم ومناصبهم ليتلاعبوا بالقانون . علما ان موظفي الضرائب وجهت اليهم تعليمات تحثهم على التركيز على السيارات الحكومية التي تستغل في عمليات التهريب .

خصم علاوة التخرج على خريجي معهد باذيب

افادت شكوى لعدد من خريجي معهد باذيب للعلوم الاجتماعية مساق ٣ اعوام انه قد تم اقرار خصم علاوة التخرج من رواتبهم شهريا والتي منحت لهم منذ يونيو ٩٠م حتى فبراير ٩١م وعدم احتساب هذه العلاوة عند اجراء عملية التسكين الوظيفي لهؤلاء الخريجين الموزعين على عدد من المرافق .

وقال هؤلاء الخريجون ان اجراء الخصم الذي بدا تطبيقه من الشهر الماضي لايستند الى اي منشور اداري صادر من قبل وزارة الخدمة المدنية .

عدسة صوت العمال

تصوير وتعليق : ناصر إسماعيل محمد

ضبطت من قبل سلطة المرور بعدن سيارة كبيرة تابعة لبلدية العاصمة تحمل رقم ١٥٣٣ حكومي محملة بقمامة ومخلفات اخرى بخورمكسر على الشريط الساحلي وهي تريد رمي هذه القمامة على ساحل ابين .

كما نعلم ان لدى البلدية اماكن مخصصة وبعيدة كل البعد عن المناطق الماهولة والتي ينبغي ان يتم فيها احراق هذه النفايات .

ترى ماهو راي البلدية بذلك هل تريدون حقا ان تكون عدن مدينة جميلة لذا يجب ان تتحملوا المسؤولية بشرف وامانة وصدق ومحاسبة كل من يتجاهل ذلك ويريد جعل عدن مدينة للقمامة ومكانا لتراكم المخلفات .

٣٠ سيارة جديدة تحول الى صنعاء

حولت من ميناء الحديدة قرابة ٣٠ سيارة جديدة من نوع كريسيدا موديلها الاخير الذي يتجاوز ثمن الواحدة منها اكثر من ٢٠٠ الف ريال (بدون ضريبة) الى مسؤلين في صنعاء خلال هذا الاسبوع .

المعروف والذي صار مكشوفاً ايضاً ان عشرات السيارات الجديدة تمتلئ بها ارضية ميناء الحديدة وصلت من الخارج ومن مختلف الانواع والموديلات تنتظر امر توزيعها والافراج عنها .. في الوقت الذي تشكو الدولة فيه من انعدام العملة الصعبة ومن الاهدار والبذخ في الملكية العامة وعلى حسابها !

نقابة النفط بالحديدة تهدد بالاضراب

هدد مصدر مسؤل في نقابة النفط بالحديدة باتخاذ قرار باضراب عمال وموظفي النفط في الحديدة مالم تتحقق مطالبهم المشروعة والقانونية والتي سبق ان اثيرت مع الجهات المعنية في شركة النفط والتي امر وزير النفط والثروات المعدنية في وقت سابق بتنفيذها .

وقال المصدر ان هذه المطالب سبق وان رفعت الى رئيس مجلس الوزراء منذ اربعة اشهر ، كما رفعت نقابة عمال وموظفي النفط برقية بها الى رئيس مجلس الوزراء في فترة سابقة عبر صوت العمال الا انه لم يرد عليها حتى الان .

واشار المصدر الى جملة من الممارسات التمويهية والمماطلات التي يتبعها بعض مسؤولي شركة النفط تجاه تلك المطالب ، وكذا عدم التزام الادارة بالمنشورات الصادرة من الجهات العليا في الدولة والملزمة لجميع المرافق والاجهزة .

ملايين الريالات تستقطع بدون تحديد لوجهتها

الحديدة/ صوت العمال

لازالت تستقطع مبالغ تصل في مجملها سنوياً الى ملايين من الريالات في مكتب النقل العام بالحديدة بتصاريح لاتحدد فيها المبالغ المدفوعة ، ويعاقب عليها القانون .

فعلى كل تصريح يسلم لكل سيارة نقل يلزم سائقها بدفع مبالغ متفاوته تفوق المئة ريال في الوقت الذي لايشتمل فيه التصريح على تلك المبالغ والتي لايعرف وجهتها او مستقرها . علماً انه يتم منح هذه التصاريح يومياً لقرابة مئة سيارة كحد ادنى ، اضف الى ذلك تصاريح اخرى (فلك) تمنح من اماكن اخرى للسيارات نفسها .

الجدير بالذكر ان هذه القضية قد اثيرت لدى مسئولين عدة بما فيهم وزير النقل وفي الصحف ومنها صوت العمال والمستقبل .

المثير في الامر ان هذه التصاريح تتبع وزارة النقل وبموجبها تستقطع المبالغ دون سندات مرفقة ، او دون اشارة الى مجانيتها .

القيود في سيارة مدير أمن لواء الحديدة

شوهدت العديد من القيود المستخدمة في السجون واماكن الاحتجاز وهي في سيارة قائد امن لواء الحديدة العقيد سعيد فارع ثابت والذي عين مؤخراً هناك

مدير الامن المذكور قام بزيارات مفاجئة للعديد من مراكز الشرطة في مدينة الحديدة والنواحي بما في ذلك سجون غير شرعية . وتبين المواطنون انه يقوم بنفسه بسحب تلك القيود من تلك الاماكن عملاً بالتوجيهات الصادرة القاضية بمنع استخدامها .

المعروف انه توجد في محافظة الحديدة العديد من السجون التي لازالت تستخدم القيود فيها ، كما ان مرافق لازالت تستخدم السجون غير الشرعية وان غرفاً تستخدم فيها لهذا الغرض ومنها : مكتب اراضي وعقارات الدولة والبلدية ، كما ان هناك شكاوى من وجود سجن يخص البحث الجنائي هو بمثابة غرفة تنعدم فيها ابسط المقومات الصحية اضف الى ذلك عدم شرعيتها .

خمسة آلاف عامل بدون حقوق !!

اكثر من خمسة الاف عامل يعملون مع الشركات الملاحية في ميناء الحديدة يتساءلون عن وجود وزارتي العمل والتامينات في مدينة الحديدة كونهم يعملون بدون ان تكون لهم حقوق قانونية بالرغم من وجود القوانين التي تنص على ذلك .

العمال يتساءلون ايضاً عن مهمة هاتين الوزارتين ودورهما الغائب في حياة العمال ويقولون ماهو مصير خمسة الاف عامل .. وكيف تعيش اسرهم من بعدهم .. خاصة وان العمل النقابي في المحافظة مشلول هو الاخر بسبب «محاربة» بعض الجهات المسئولة لتكوين نقابات في القطاعين الخاص والعام .

يسر استديو ومعامل رمزي للتصوير
RS
يزف بشرى للجمهور الكريم عن
افتتاح اول فرع له في مدن العاصمة التجارية والاقتصادية في الدور الاول من فندق مدن موفنبيك بمدينة خور مكسر في اليوم الخامس عشر من شهر رمضان المبارك الجاري الموافق ١٩٩١/٤/٨ حيث تم تجهيزه بأحدث الاجهزة والوسائل العصرية لتحميض وطبع الافلام والصور الملونة وطبع الشرائط بحيث تطبع الصورة الواحدة خلال عشر دقائق وبجودة عالية ومواعيد مظبوطة واسعار مناسبة ولايتجاوز سعر الصورة الواحدة ثلاثة شلنات ونصف الثلث والمقاس ١٠×١٥ سنتيمتر وتحميض الفلم الواحد بعشرة شلنات فقط وكذا طبع جميع مقاسات الصور المكبرة بأسعار مخفضة جداً بنسبة ٢٠ الى ٣٠٪ عن ماهو في السوق.
والله ولي التوفيق
وبمناسبة قدوم عيد الفطر المبارك نقدم تحيات معامل رمزي للتصوير
كل عام وانتم بخير
تعز - ش القصر الجمهوري - ص.ب ٥٧١١
تلفون ٢٣١٣٤٤ برقياً «رمزي»

شركة مصافي عدن

تتقدم بأجمل التحايا إلى عمال اليمن
في مختلف مواقع عملهم
وهم يشاركون في بناء اليمن
ليرسموا في لوحتها أجمل صور
مستقبل اليمن الموحد ..

بمناسبة عيد
أول مايو
العيد العالمي
للعمال

ونحو مزيد من العطاء الخير لليمن وشعبه الطيب

كندادراي / صنعاء

أعظم التهاني لعمال اليمن بمناسبة
عيدهم العالمي الأول من مايو
والتمنيات الطيبة للشعب
اليمني وقيادته السياسية
ونحو مزيد من العطاء
من أجل خير الشعب
وسيادة الوطن ..

البنك الصناعي

إدارة وعمال وموظفو
البنك الصناعي

يهنئون اخوتهم عمال اليمن بمناسبة
عيد أول مايو، العيد العالمي للعمال،
ويتمنون لهم وللشعب اليمني وقيادته
السياسية الخير والسعادة
ولليمن التقدم والازدهار
ومزيداً من الانتصارات

وزارة النفط والثروة المعدنية

تهنئ

عمال اليمن بعيدهم العالمي الاول من مايو

وترجو لهم

كل خير وتقدم في ظل أعظم

مكاسب الثورة والشعب اليمني..

وحدة اليمن وميلاد الجمهورية اليمنية ..

ولكل السواعد اليمنية المشاركة في

المسيرة التنموية والبناء

مليون مليون تحية

شركة الطيران اليمنية «اليمدا»

بمناسبة
عيد أول مايو
«العيد العالمي للعمال»..

توجه الإدارة وموظفو وعمال الشركة
بأحر التهاني القلبية
لعمال اليمن خاصة والشعب اليمني
عامة وللقيادة السياسية..
متمنية كل خير وسعادة للعمال اليمنيين الذين
يشاركون اليوم بجهدهم وعرقهم في صنع الحياة الجديدة
لليمن الجديد.. تواصلاً لمسيرة عطاءاتهم في مسيرة
الثورة اليمنية.

عبدالله محمد فاهم

يهنئ العمال اليمنيون بعيدهم
العالمي «الأول من مايو» ويتمنى
الخير والسعادة في ظل
الجمهورية اليمنية

مصنع
نانا

يهنئ
عمال اليمن وكل
أفراد الشعب والقيادة
السياسية بمناسبة
عيد
أول مايو
«العيد العالمي للعمال»..
ومحي
بعيد الوحدة

أثاثكو - الحديدة
صناعة الأثاث المكتبية والمنزلية

يهنئون
العمال اليمنيون بالعيد
العالمي للعمال الاول من مايو
ويتمنون للشعب اليمني الخير
والسعادة وللوطن التقدم والازدهار
في ظل القيادة السياسية الحكيمة
للجمهورية اليمنية الفتية

شركة النفط اليمنية

كم هو عظيم أن يحتفل
عمال اليمن بعيدهم العالمي
هذا العام وسط زغاريد
أفراح شعبنا اليمني بأعظم
انتصاراته وانجازات
ثورته اليمنية
المجيدة

الأول من مايو

عيد الوحدة .. وميلاد الجمهورية اليمنية

وبهذه المناسبة تتقدم

شركة النفط اليمنية بأجمل وأعظم التهاني لعمالنا
وشعبنا وقيادتنا السياسية بهذه الأفراح والأعياد ..
مع أعظم التمنيات
بأن تلون كل أيامي شعبنا اليمني أفراحاً
وانتصارات ومكاسب

مصنع
صابون زهرة

إدارة وعمال وموظفو مصنع صابون زهرة
يتوجهون
بالتهاني الحارة للعمال و الشعب
و القيادة السياسية بمناسبة
العيد العالمي للعمال
الأول من مايو

مؤسسة
صلاح الدين
لصناعة وتسويق
البلاستيك - المحدودة

تهنئ
الشعب و القيادة السياسية
بعيد أول مايو
وتتمنى للوطن
كل تقدم وازدهار

شركة
التبغ والكبريت الوطنية

ادارة وعمال وموظفو شركه التبغ والكبريت الوطنية .. يهنئون اخوتهم العمال في كل مواقع العمل والبناء ، بمناسبة عيد أول مايو ، عيد العمال العالمي ويتمنون للشعب السعادة والتقدم وللقيادة السياسية التوفيق والنجاح في مهامهم العظيمة ونحو مزيداً من الانتصارات لصالح الشعب واهداف الثورة اليمنية

المؤسسة العامة
للتجارة الخارجية والحبوب

إدارة وموظفي وعمال المؤسسة
يهنئون
العمال والشعب والقيادة السياسية
بمناسبة العيد العالمي للعمال
« الأول من مايو » ..
ونحو مزيد من العطاء والجهود لسعادة
الشعب وتقدم وازدهار الوطن ..
وانتصارات جديدة

بمناسبة
الاحتفالات بالعيد العالمي للعمال
الاول من مايو
تتوجه مؤسسة التويني للتجارة
والمقاولات العامة والهندسة بأحر
التهاني القلبية للعمال اليمنيين وهم يحتفلون
بهذه المناسبة وتتمنى لشعبنا اليمني الخير
والسعادة وللقيادة السياسية النجاح والتوفيق
في أعظم المهام التاريخية .. حماية
الوحدة ، والسير قدماً نحو البناء
والتنمية لتطوير الوطن وتقدمه ؟

مؤسسة
التويني
للتجارة
والمقاولات العامة
والهندسة

شركة
بلاستيك والمنيوم / صنعاء
تهنئ عمال اليمن.. وكل
الشعب و القيادة السياسية
بمناسبة عيد أول مايو
عيد العمال العالمي

كندا دراي
الجديدة
لكل عمال اليمن والشعب العظيم
وللقيادة السياسية
التهاني الحارة بمناسبة عيد
أول مايو
"العيد العالمي للعمال"

شركة القائد للمشروبات
التحالف الحارة
للعمال اليمنيين
بمناسبة عيد أول مايو
عيد العمال العالمي

المؤسسة الاقتصادية العسكرية

تشارك

عمال اليمن احتفالاتهم بعيدهم العالمي
الأول من مايو .. وترجو لهم ولكل أفراد الشعب
اليمني وقيادته السياسية التقدم والخير والسعادة
في ظل الجمهورية اليمنية الفتية

الأيادي السمراء اليمنية في كل مواقع
العمل .. التهاني الكبيرة في عيدهم
العالمي "عيد أول مايو" ..
والأمل يكبر في عطاءاتهم المتواصلة
لبناء اليمن وتقدمه وصيانة مكاسب
الثورة اليمنية وفي مقدمتها
الجمهورية اليمنية الفتية

وزارة
الكهرباء
والمياه

المؤسسة العامة للكهرباء

تزف لعمال اليمن
التهاني الحارة بمناسبة عيدهم
العالمي " الأول من مايو "
السعادة للشعب..
التقدم للوطن
وانتصار أبداً وأهداف
الثورة اليمنية

شملان
ماء معدني طبيعي نقي

شركة أروى للمياه المعدنية

شركة أروى لصناعة المياه المعدنية صنعاء ج. ي

بمناسبة
العيد العالمي للعمال
الأول من مايو

مياه شملان .. تزف لعمال وشعب
اليمن وقيادته السياسية
أجمل التهاني والتمنيات بالخير
والتقدم .. ولليمن المزيد من
الانتصارات

شركة مطاحن البحر الاحمر

توجه
بأجمل التهاني
وأعظم التمنيات
لكل العمال اليمنيين وكل
جماهير شعبنا الطيب .. متمنية للجميع كل
خير وسعادة ولليمن التقدم والازدهار
ومزيداً من الانتصارات في مسيرة
البناء التنموي لليمن الموحد "الجمهورية اليمنية"

بمناسبة
العيد العالمي للعمال
"الأول من مايو" ..

اعداد: فاطمة محمد بن محمد

كلمة المحرر

ياعمال اليمن انتحروا

● في سالف الزمان، وحينما كان يحكمنا النظام الشيوعي عميل (السوفيت) وفي ذلك الزمن الذي كنا نقعد على مقاعد الدراسة المجانية وبطوننا المنفوخة بالغذاء المدعوم - صحيح انه ليس من كل «فاكهة وابا» ولكنه كان انظف واجود من غذاء ايامنا هذه - وثيابنا النظيفة المغسولة بصابون (القط) المهدى من الاصدقاء الصينيين وتتصفح الكتب المجلدة من مختلف دور الطباعة والنشر الصديقة، وفي ذلك الزمن البعيد - الذي اصبح ابعد من سنة (الجدري) باليمن والذي فاتت عليه قرابة عام وبضع عام يزيد او ينقص كنا عند اقتراب عيد الاول من مايو عيد العمال نكتب على الجدران وعلى طاولات الدراسة وفي اغلفة كراساتنا العبارة اللينينية الشهيرة «ياعمال العالم اتحدوا» ولكن بتحوير بسيط فنقول: «ياعمال العالم انتحروا»... وذلك ليس لموقف (ما) من الزعيم البلشفي، ولاكراهية للشيوعية، وإنما لحقد دفين في داخل كل واحد منا تجاه هذا النظام الذي فرض علينا دراسة (الاشتراكية العلمية) او (الفلسفة) تنتفق الجهد والوقت والمال في سماع ثرثرة مدرس المادة المزايد الذي هو اشتراكي اكثر من الاشتراكيين وشيوعي قبل ان تاتي الشيوعية بينما هو في الحقيقة انتهازي من الدرجة الاولى منافق افاق يحرّق الامبريالية وينفثها دخاناً ويطيرها رماداً بتدخينه (حبة سيجارة) من سيجارة (مارلبوروا) او (روثمان) التي يتباهى وهو يحملها في (جيب) قميصه ملاصقة للبطاقة الحمراء الحزبية.

● كان ذلك في سالف الزمان، كما اشرت ولكن ماذكرني واثار شجوني به هو إطلالة هذه المناسبة علينا لاول مرة في عهد الجمهورية اليمنية فتذكرت المقولة الشهيرة للزعيم البلشفي ووجدت ان ما كنا نردده من باب (التهكم والسخرية) في ذلك الزمان اصبح الشعار الذي يعبر بحق عن حال عمالنا اليمنيين، الذين ينتحرون كل يوم بخناجر الاسعار وسم القرارات وجحيم التسيب ومشانق الضرائب.

● ولأن حزب الطبقة العاملة الذي قاد نضال العمال - والفلاحين وسائر الكادحين - قد اصبح حاكماً على العمال لا قائداً لنضالهم، ولأن النقابات التي كانت بالامس ملؤ الاسماع لها من القوانين التي مكنتها من احتلال الريادة بين فئات الشعب ما لم تحصل عليه المراة وهي صاحبة قانون الاسرة اقول اصبحت النقابات في موقف ليس أقل من الموقف الذي تواجهه المراة اليمنية - في الجنوب سابقاً - فالمطلوب من النقابات العودة إلى (بيت الطاعة) واعني وزارة الشؤون الاجتماعية وإلا قطعت عليها كل موارد العيش وحوصرت، وطوردت، وربما حوكمت بتهمة التآمر على الوحدة والنظام لأنها ليست حزباً او تنظيماً سياسياً يمنحها الحصانة ويحميها من السلطة ولو كانت اليد الطولى لاعداء الوطن...

هل لي بان ادلكم على ماهو افضل من هذا ياعمال اليمن ؟! انصحكم اما ان تنتحروا دفعة واحدة او تنتفضوا دفعة واحدة فهل انتم فاعلون ؟!

هموم قضايا شكاوى

زائر يبكي عدن!!

كنت ازور عدن كل عام او عامين فتستقبلني باسمة توزع القبلات يميناً وشمالاً وعندما زرتها هذه المرة، فوجئت بها مدينة اخرى، صليت الفجر، وركبت سيارتي واتجهت صوب (الشيخ عثمان) فصدمتني اكوام الزبالة المترامية الاطراف يمنه ويسرة، ترجلت من السيارة وقلت امشي على اقدامي فاذا بالسور الحديدي الذي يفصل طريق المشاة عن الرصيف قد اعتلته اسوار من (الكراتين المملوءة بالخضرة وعرفت فيما بعد انها بضاعة لباعة الارصفة واحزنني اكثر حين رايت بعضهم يقضي حاجته من البراز او البول خلف تلك الكراتين وبحثت عن رائحة الفل والياسمين التي كانت تعبق بالشيخ عثمان فازكمت انفي روائح كريهة تنبعث من اكوام القمامة المنتشرة بطول الارصفة.

(عدن) .. كل شيء لم يعد كما عهدته تغير مفاجيء وسريع ولكنه اسوأ من السيء .. فهل من وقفة يامسؤولين؟! وهل من انقاذ لما تبقى من (عدن) ياأهل الخير؟!

سعيد سالم الخليفي

اخذوني قويا ورموني ضعيفاً !!

انا مواطن من ناحية صباح (محافظة رداع) التحقت بالجبهة الوطنية قبل اعوام ولمدة عام واحد، بعدها عدت الى المنطقة وتركت العمل السياسي وبحكم معرفتي بالاماكن الالغام التي زرعت ابان التناحر، قمت بمساعدة السلطة بالكشف عن هذه المواقع، وحصل ان انفجر احد الالغام فاصبت اصابات بالغة حيث تم بتر يديا، وفقداني النظر، ومنذ ذلك الوقت وانا اتابع وزارة الشؤون الاجتماعية باعتماد مبلغ معين لكوني معاق وعندي اسرة كبيرة وفقيرة.. وحتى الان لم يتم الاستجابة لمطلبي، فما جزاء الاحسان الا الاحسان ولقد قمت بعمل انساني فيه انقاذ مئات الابرياء فكيف اترك هكذا؟ لقد اخذتموني قويا وتركتموني ضعيفا فاين الضمير؟ واين الانسانية؟

صالح عبدربه المقصر
رداع

ادفعوا لي مستحقاتي ياأقمشة أبين!!

انا احد عمال المؤسسة العامة لتجارة الاقمشة والكهربائيات فرع/ ابين اتقدم اليكم بهذه الشكوى فقد تم فصلي من المؤسسة في نوفمبر ٩٠م وبعد عدة متابعات اعطوني مرتب شهري نوفمبر وديسمبر ٩٠م ثم وقف راتبي ومنذ ذلك الحين وانا اتابع المؤسسة واطالبها باعادتي الى العمل، او اعطائي كافة مستحقاتي ولكن دون فائدة برغم التوجيهات التي احملها وفي ابريل ١٩٩١م اعطوني امر اداريا بموافقة مكتب الخدمة المدنية بفصلي من العمل اعتبارا من ١٩٩٠/١٢/١م دون اعطائي مستحقاتي حيث وانني رجل كبير واسرتي كبيرة وفقيرة ولامعيل لهم غيري.

احب التاكيد هنا، انني احمل توجيها من رئيس المكتب التنفيذي بصرف راتبي حتى تحل مشكلتي مع الضمان ولكن دون جدوى.

اني اناشد الاخ مدير المؤسسة فرع/ابين سرعة التدخل لحل مشكلتي هذه.

يسلم النوبي باهرب
ابين

اجراءات تعسفية:

داود علي يوسف ومحمد علي ثابت يشكون مدير مزرعة ابقار اللبن - جعولة م/لحج وذلك لعدم حصول عمال المزرعة على العلاوة الخاصة بغلاء المعيشة.. عند مطالبة العمال لبعض من المطالب الشرعية لجا الاخ المدير الى اصدار الاوامر الادارية التي تجبر بعض العمال الخروج في اجازات علاوة على تهديد البعض الاخر بالفصل النهائي من العمل لا لشيء سوى المطالبة بحقوق مشروعة

● الطلاق ابغض الحلال!

تزوجت عام ٨٧م على فتاة من عدن، وكان الاتفاق ان تسكن في بيتي حيث اقيم بمدينة (تعز) وقد عشنا كذلك لمدة عامين وانجبنا طفلا وحينما تم فتح ماكان يسمى (بالحدود) والتنقل بالبطاقة غادرت زوجتي تعز وتوجهت الى عدن وحاولت ارجاعها بعد ذلك مرارا لكنها رفضت ومع هذا فقد كنت انفق عليها (ادفع مصاريف) وهي في بيت اهلها املا أن يات الوقت الذي تصل فيه الى قناعة بضرورة عودتها الى بيت زوجها ورعاية طفلها لكنني فوجئت بها ترفع دعوى الى المحكمة طالبة الطلاق وحضرت الى المحكمة للدفاع فاكد لي القاضي انه لاتوجد اسباب جوهرية للطلاق ونتيجة لاصابتي بمرض انزلني في احد أسرة مستشفى الجمهورية فقد حصلت على وعد منها ومن والدها بالتوقف في القضية حتى اشفى وظللت في المستشفى مايقارب الشهرين وحينها عرفت ان الاجراءات استمرت وانهم استصدروا حكما بالطلاق غيابيا، ولاادري على اي اساس اعتمد القاضي في حكمه، رغم علم المحكمة بعنواني الذي تركته لديهم ورغم علم الجميع بمرضي وتواجدي في المستشفى ولااعرف لماذا تجاهلوا كل هذا، وكيف تم استصدار هذا الحكم؟!

انني آمل من المحكمة الموقرة اعادة النظر في القضية.

عبدالرحمن عبده سعيد
تعز

الى الاخوه في مجلس الرئاسة
هل تعاد أراضي قلعة المقاطرة الى أهلها ؟!

استولى الحكم الامامي المباد على أراضي قلعة المقاطرة من أهلها ظلماً وعدواناً بسبب مقاومتهم له، وظلت هذه الاراضي تحت سيطرة الدولة بعد قيام الجمهورية بحجة ان قلعة المقاطرة كانت تمثل موقعاً إستراتيجياً هاماً على الاطراف «ابان التشطير».

واليوم وبعد ان زالت كافة الحجج .. هل يتخذ اجراء عاجل باعادة الحق الى اصحابه ؟

المواطنون اصحاب الحق لايعترضون في استمرار احتفاظ الدولة بالقلعة ان كانت دولة الوحدة لازالت ترى بانها لازالت تتمتع بميزتها الاستراتيجية السابقة !!.. لكنهم يرون انه لابد من التعويض العادل لهم كاصحاب حق (دون غيرهم من المتنفذين المنتفعين) .. ويرون أيضاً ضرورة اعلامهم بذلك وان يحظى طلبهم هذا بالتفاتة عادلة من قبل مجلس الرئاسة .. وان لايكون الصمت هو الجواب بعد اليوم.

عن المتضررين : عبدالتواب سيف
صنعاء وكالة الانباء اليمنية «سبا»

عاجل جداً

حكومتنا... وبقرة بني إسرائيل

● من الثوابت التي لا تتزحزح في اذهان معظم سكان ريفنا اليمني - ذلك الاعتقاد الراسخ بان «بقرة بني إسرائيل» - التي ورد ذكرها في القران الكريم - اغزر من كل محيطات وبحار العالم ولو ان بني إسرائيل لم يكفروا بنعمة الله التي من بها عليهم، لظلت تلك البقرة غزيرة بلبنها إلى ما شاء الله.

ومن هنا تجدهم - اي اهل الريف - من يشبهون الاشياء الغزيرة (مادية او معنوية) فيقولون «كانها بقرة بني إسرائيل»...

● واعتقد - واتمنى ان لا يصدق اعتقادي - ان حكومة الجمهورية اليمنية اعتقدت انها «بقرة بني اسرائيل» التي لن تجف مواردها قط ولن تنضب اموالها أبداً فاذا بها قد اثقلت كاهلها بكل هذا الكم من الاعباء اكانت وظيفية او مالية او ازمات اقتصادية، او مشاكل اجتماعية، او... او... او... وكانت النتيجة تراكم المشاكل، وازدياد حدة التفاقمات، والعجز عن الايفاء بالتزاماتها ووعودها.

وليس بخاف على احد أن ذلك يعود إلى جملة من الاسباب في مقدمتها عشوائية العمل وتسيير الامور (بالبركة) وغياب التخطيط وسيادة التسيب الاداري والتهبيش والفساد والرشاوى.. والنهب وكله ادى إلى ان تصل الحكومة الى ماوصلت اليه من عجز في حل ابسط قضايا المواطنين ...

● فاعتماد مبدأ التوفيق في توحيد الهيكل الاداري للحكومة وفق خطة (اثنين لواحد) التي اعتمدت عليها الحكومة في خطتها لتوحيد الوزارات والمؤسسات الحكومية والشطرية ... ولعبت بها بكفاءة وهي تعرف انها خطة تؤدي للهزيمة هو ما ادى إلى ان تصير الحكومة بهذه الصورة التي تثير الاشفاق اكثر مما تثير الغضب.

شؤون قانونية

رسائل مفتوحة إلى

بسم الله الرحمن الرحيم
الى النائب العام
الاخ الاستاذ/ النائب العام «علي محمد البناعي» المحترم
بعد التحية

ارسل المواطن صالح سعد الوصابي من لواء تعز «استغاثة» حسب تعبيره الينا لنضعها بين ايديكم على امل منه ان يجد الانصاف لديكم فيها يشكو منه ومفاد شكواه مايلي:

حدث قبل أكثر من ست سنوات ان قام احد الاشخاص يدعى عبدالله مهدي الريمي بالسطو على منزله وسرق جميع ممتلكاته من اموال نقدية وجميع الادوات الموجودة في المنزل بالاضافة الى كسر الحقائب وسرقة وثائقه و«بصائره» «مستنداته» وقد تم اجراء التحقيق معه في قسم الشرطة في حينه وتم بعد ذلك ارسال الطرفين الى نيابة شرق تعز وما ان وصلوا الى النيابة وبدات التحقيقات وطلب بعض الادوات المسروقة من قسم الشرطة حتى جاءت «ام المتهم بالسرقة ولاخفاء جريمة ابنها تطالب بالنفقة لها كأرملة صرف النظر عن ابنها واثناء ذلك فوجيء صاحب الشكوى بان عضو النيابة شرق تعز قد تحيز الى صف المتهم ووالدته فقام باصدار امر بحفظ القضية اداريا، وعندها قدم شكوى الى رئيس نيابة اللواء الذي وجه امرا الى نيابة الشرق لالغاء قرار الحفظ واستكمال التحقيقات وعندها وفي حين تم ارسال بعض الادوات المسروقة الى نيابة الشرق ونتيجة لتاثير عضو النيابة وعدم اقتناعه بالغاء قرار الحفظ الصادر منه فقد قام باتهام والدة السارق واخفاء المتهم الحقيقي حينها قدم «صاحب الشكوى» شكاوى الى الاخ محافظ اللواء ورئيس نيابة اللواء والاخ رئيس النيابة العام والذي تكرم حينها باصدار اوامره العديدة الى نيابة الشرق لتحقيق مع المتهم، وكرد فعل لهذا فقد عمل عضو النيابة ويدعى «احمد عبدالعزيز الجنيد» ببطيء الاجراءات وسير التحقيق وبعدها اودع الطرفين في السجن وبعدها اطلق سراح المتهم بالسرقة واكتفى باخذ ضمانة منه.. وبقيت التحقيقات بعد ذلك بدرج عضو النيابة مايقارب ثلاث سنوات وفي ٩٠/٥/١٢م قام عضو النيابة المذكور بدلا من ان يصدر قرار اتهام ضد السارق قام باصدار قرار بارفاق هذه التحقيقات بملف القضية رقم ١٠ لعام ٨٦م ج - غ المنظورة امام محكمة شرق تعز، وتوجيه صاحب الشكوى بمتابعة القضية في المحكمة كما اضاف في قراره بعدم ازعاج السلطات والا فسيقدمه للمحاكمة بتهمة ازعاج السلطات.

وعند ذهاب صاحب الشكوى الى المحكمة لمتابعة القضية لم يكن هناك ملف خاص بالقضية رقم ١٠ لعام ٨٦م ولم تعلم المحكمة عن القضية شيئا فقامت المحكمة باعادة التحقيقات الخاصة بالقضية الى نيابة شرق تعز كما جرى الوضع سابقا واجه صاحب الشكوى نفس عضو النيابة واقفا امامه فشكى مرة اخرى الى رئيس النيابة والذي اصدر اوامر عديدة بتولي القضية شخصيا الى الاخ وكيل نيابة الشرق وماان تحال هذه الاوامر الى نيابة الشرق تواجه نفس المصير، وعند مطالبة نيابة الشرق بضرورة ارسال ملف القضية رقم ١٠ لعام ٨٦م والتحقيقات اللاحقة تمت الافادة ان ملف القضية المذكورة غير موجود وان القضية المذكورة لم يتم البث فيها فتم تحرير مذكرة الى محكمة الشرق برقم (٤٢٥) بتاريخ ٩١/٣/١١م بان ملف القضية رقم ١٠ لعام ١٩٨٦م لازال في المحكمة ولم يتم البث فيها فكان رد المحكمة بعدم علمها عن هذه القضية .. فاصبح صاحب الشكوى يدور في حلقة مفرغة بين نيابة اللواء ومحكمة الشرق مخلفا خلفه خسائر كثيرة لمتابعة القضية.

صاحب الشكوى يناشدكم بوضع حد لهذه القضية والتكرم باصدار اوامركم الى نيابة شرق تعز لاصدار قرار الاتهام ضد المتهم على ضوء التحقيقات .. وصاحب الشكوى يحوز على عدة وثائق تفيده في هذه القضية.

صوت العمال: اصبحت نيابة شرق تعز تمتلك عادة مماطلة اجراءات القضايا وهذا مالمسناه من خلال الشكاوى العديدة التي تصلنا من عدة مواطنين .. نرجو تكرمكم بوضع حد لذلك ولكم جزيل الشكر.

بسم الله الرحمن الرحيم
النائب العام
الاخ/ النائب العام المحترم
بعد التحية

جاء المواطن عبدالله محمد مسعد من لواء تعز يشكو مفاد شكواه مايلي:

ان لديه قضية شرعية انتهت بحكم شرعي لصالحه قبل ثلاث سنوات وتبعه قرار تطبيقي للحكم من قبل الاوقاف والبلدية والامن وتبعه القنوع من غريمه «محمد قحطان عامر» بتعهده على نفسه بعدم التعرض، وتم كل ذلك في حين كان القاضي «احمد محمد الشامي» رئيسا لمحكمة استئناف لواء تعز، وعندما تغير رئيس محكمة الاستئناف قام الغريم بالتعرض لصاحب الشكوى بواسطة اقرباء واعوان لمحافظ اللواء وبتشجيع منه، وبالرغم من توجيه عدة مذكرات للمحافظ من عدة جهات مسؤولة من السلطة القضائية بصنعاء ومن رئيس محكمة الاستئناف بتعز ومن مجلس القضاء الاعلى ومن الادارة المحلية ووزارة الداخلية بالعمل بما قد سبق وعدم الخوض بالقضية من جديد لانتهائها بحكم شرعي الا ان المحافظ لايزال رافض كل الاوامر والتوجيهات الموجهه اليه ومنها مذكرة مقدمة منكم رقم ١٠٦١ بتاريخ ١٩٩١/٣/٦م تؤكد فيها على عدم تدخل المحافظ في اوامر المحكمة المختصة كون ذلك مخالفا للقانون .. بالاضافة الى عدة توجيهات بحوزة صاحب الشكوى تثبت منع تدخل المحافظ ولكنه مازال ضاربا بالانظمة والقوانين عرض الحائط واخر ماتم التوصل اليه نتيجة لتحريض المحافظ للغرماء ان قاموا بالشروع في القتل واطلاق اعيره نارية على منزل صاحب الشكوى وقدمت بشان ذلك عدة شكاوى الى عدة جهات مسؤولة في العاصمة صنعاء.

صاحب الشكوى يناشدكم باصدار امركم الحازم للمحافظ ومنعه من التدخل والزامه باحترام وتنفيذ مايصل اليه من توجيهات ويطالب بمايلي:

١- ضبط المحافظ من التعرض لصاحب الشكوى واحترام اوامر وتوجيهات السلطة القضائية.

٢- منعه من التدخل بتحريض الغرماء وفتح القضية من جديد بالرغم من انتهائها بصدور حكم شرعي.

٣- الزامه باعادة الغرماء الى السجن للتحقيق معهم لدى النيابة والمحكمة طبقا للشرع والقانون نتيجة لاعتدائهم واطلاق النار.

صوت العمال: محافظ لواء تعز سمح لنفسه بالتدخل في شؤون القضاء وبذلك خالف القانون والدستور والذي يؤكد ان على القضاء سلطة مستقلة ولايحق لاحد ايٍ كان التدخل في شؤونها.

والله ولي التوفيق.

من ابداعاتكم:

«الجماهير والاحزاب تتوحد»

ياعقل فكر معي يوم الصباح ابرد
وسجل ابيات بيوم السعد والمسعود
شعب اليمن منتصر بالوحدة اتوحد
وحدة حقيقية لاشاهد ولا مشهود
ياشعبنا احرص على القانون واتاكد
واعرف مع الناس ايش القصد والمقصود
ولا تقول ان كل شي باليسر
بعض السرق مايخافوا اللوم والمنقود

* * *

اما الدين الجديد ذي بين الموج والمد
خالف الله واحمد ورايه المحمود
قال بانخلي المراة بالبيت تتجمد
يحفر لها قبر يوادها مع المولود
وفي عناصر خبيثة باليمن توجد
وبالملفات سود اعمالهم موجود
بلادي بالايمان لها النبي يشهد
وبالمصحف الطاهر تاريخها مرصود
كل الجماهير بالاحزاب تتوحد
ولا نبقى لا حاسد ولا محسود

محمد احمد علي الداعري
حطيب/يافع

حديث الناس

قال ملك الصين اذا تكلمت بالكلمة ملكتني واذا لم اتكلم بها ملكتها.

لذا اقول اني مررت البارحة بين الشباب علني اسمع شيئا جديدا عن البلاد. في كل مرة كنت امر كنت اسمع بعض الهمهمات والهمسات ولكن البارحة لم اسمع حتى الهمسات رحلت افكر وافكر وافتش عن قراصنة الكلمات ابحث بين ركامات الاحداث عن شباب.. شباب عن وطن بلا القاب بلا احساب ابحث عن بلاد.. بلاد ابحث بين قمامات التاريخ وفي ارصفة الطرقات عن شيء عن تراثي يريح عن زهرة بنفسج لم تتاثر بعواصف الريح البرية ولم يمسها عربيد مسلم باسم الوطنية.

مررت البارحة فقرأت في وجوه العامة من الناس صحيفة الشارع اليومية التي تحدث عن عدد من الكلمات الديمقراطية العلنية الشرعية التغيير الاسعار.. تتحدث عن عدد من الندوات والكلمات الصماء ولقاءات وخروج من غير استنتاجات تتحدث عن ازمات في جوانب من الاقتصاد تتحدث عن منطقة حرة، تجارة، فوضى وبيع التراث، تتحدث عن مستشفى بلا امراض، تتحدث عن حكومة وسلطات تتحدث عن فرص عمل هذا وكانت صوت العمال قد نشرت الاسبوع الماضي حالات مماثلة لبيع عدد من مراكز المؤسسة من قبل الادارة.. فيا للعجب.. لما يجري في هذه المؤسسة من عجائب وبدع!! ومن يحاسب من..؟!!

هشام الاصبحي

البرلمان اليمني

حيدر العطاس ... تتمة ص ١

المسائل التي لم تتبلور بعد.

هذا وقد توافد عدد من مسؤولي وممثلي الشركات الاجنبية الى صنعاء للاطلاع عن كثب بالاجراءات القانونية التي ستنظم نشاط وعمل المناطق الحرة.

كما علمت صوت العمال ان ممثلي هذه الشركات من جنسيات المانية وبريطانية ويابانية حيث يتوقع ان يتوجهوا الى عدن الاسبوع القادم للاطلاع الميداني على منطقة عدن.

تغيير محافظين ... تتمة ص ١

العاصمة الاقتصادية والتجارية، سيكون الاخ عبدالحمن عثمان، الذي عرف بجهوده الكبيرة والبارزة لتطوير محافظة الحديدة.

كما يقال ان محافظ محافظة عدن حالياً سعيد صالح سالم، سيعين محافظاً للحديدة فيما سيعين الاخ احمد عبد الله المجيدي، محافظ حضرموت حالياً، محافظاً للواء تعز. فيما سيعين محسن اليوسفي محافظاً لمحافظة حضرموت.

المؤسسة العامة .. تتمة ص ٨

العمالة في المؤسسة!

وهناك منشور اداري اخر صادر عن دائرة الشؤون الادارية والقوى العاملة في المؤسسة قضى بمنح اجازة شهر واحد (مايو) لـ ٣١٠، موظفا في المؤسسة ممن عملوا في السلك العسكري ليتمكنوا من متابعة اجراءات عودتهم الى عملهم العسكري خلال هذا الشهر.. مالم سيضطر مجلس الادارة الى اتخاذ اجراءات ادارية اخرى!!

هذه الاجراءات لادارة المؤسسة تتزامن مع اجراءاتها ببيع مراكزها.. والتي كان اخر بيع مركزها في الشارع الرئيسي بالمعلا (الف ليلة وليلة) والذي تم بيعه بـ (الف وخمسمائة) ريال للاخ عارف محمد ناصر جابر!

ولقد تابعنا كل الاعلانات بالتنازل لقوى التخلف التي لم تستطع ايقاف الوحدة وتفريغ الدستور من محتواه ولا تمزيقه في التراب وانما ذهبت كل مذهب للالتفاف على الشرعية عن طريق مجلس الرئاسة الذي اعلن مساء الاثنين ٢٢ ابريل ١٩٩١م بيانه الشهير المخالف للشرعية، المشوه للدستور، الداعي الى ضرب الديمقراطية في اساسها وقاعدتها.

نأسف ان نرى القيادة السياسية ممثلة في مجلس الرئاسة قد اختارت هذا الطريق الخارج عن كل اتفاق وشرعية المحفوف بمخاطر اساسها الزج خلافات واضطرابات وربما احتراب بين اغلبية مسالمة وديمقراطية واقلية مسلحة وعدوانية.

واذا كنا قد دافعنا عن وحدتنا في كل الاوقات فقد آن الاوان لنشهر راينا لحمايتها ممثلة بالدستور الذي لا يقبل المساومة او البيانات والمقدمات ان اي تغيير لا يمكن ان يتم الا عن طريق مجلس النواب المنتخب كما نص الدستور نفسه.

نحن اليوم على طريق الاستفتاء على دستور سنختاره بانفسنا لانه صانع للوحدة، وضامن للديمقراطية، واساس لشرعية كل الوعود التي قدمها مجلس الرئاسة في بيان ليس لها سند شرعي او قانوني وغير ملزمة لشعبنا وهي من ضمن اخطاء كثيرة ارتكبها المجلس منذ يوم الوحدة المجيد.

ايها الجماهير الابية.

امضوا على نفس طريق الشرعية الذي ينص عليه الدستور واتركوا الوعود التي لا يحق لاحد تقديمها مادامت ليست ملكا له، واذهبوا وصوتوا على الدستور، بنعم واضحة صريحة دون استمارات مخترعة فانتم الاعلم لشؤون دستوركم، ومن ليس معنا، فليأخذ طريقه الجديد القديم وغير ماسوف عليه.

قولوا لمجلس الرئاسة وكل جهة تخرج على الشرعية وتتحايل على الديمقراطية، ان ذلك لا يضر الا بالوحدة الوطنية والالتفاف الشعبي حولها، وانتم مع السيادة ووحدة الارض والانسان، وبالدستور وحده «ولايحيق المكر السيء الا باهله».

فيلتزكوا الاساءة الى اهم المقدسات ليكونوا مع الشعب صانعهم وحاميهم.

والله من وراء القصد.

صادر عن المجلس اليمني للمنظمات المهنية والابداعية ٢٥/ ابريل ١٩٩١م

- عمر الجاوي رئيس المجلس اليمني للمنظمات المهنية والابداعية
- د. سلطان الصريمي امين عام اتحاد الادباء والكتاب
- ناصر السعيد الجمعية الاقتصادية اليمنية
- عبدالرحمن علي شكري رئيس نقابة المهندسين
- علي احمد قائد رئيس نقابة الطيارين والمهندسين الجويين.
- جعفر سعيد باهيصمي اتحاد الحقوقيين اليمنيين
- انور علي شمشير جمعية المحاسبين اليمنيين.
- عبدالكريم توفيق اتحاد الفنانين اليمنيين
- عبدالباري طاهر نقابة الصحفيين اليمنيين.

ردود

● الاخ مهدي صالح علي، سؤالك الذي بعثت به تتسال فيه حول عدم سؤال مندوب الصحيفة للاخ وكيل وزارة العمل والخدمة المدنية حول علاوة الانتداب التي لم يرد ذكرها في منشور علاواة البدل الصادر عن وزارة العمل، فنحب ان نحيطكم علماً ان هذه العلاوة قد ورد ذكرها في المنشور تحت تسمية اخرى وهي (علاوة الريف) حيث صنفت المناطق الريفية الى ثلاثة اصناف ويمكنكم العودة الى مرفق عملكم حول هذا او إلى المنشور نفسه.

● الاخوة الموقعة رسائلهم تحت التوقيعات التالية:

● طلاب مدرسة الاقبال
● محمد عبده الصانع
● الصلاحي، الواحدي، ام شبرا
● م.ع. المهرة

شكاويكم تنقصها الوثائق والشواهد، نرجو تزويدنا بها حتى نتمكن من نشر هذه الشكاوي.

● الاخ الموقع (بالضحية البريء) نرجو ان تصلنا باقي اجزاء الحكاية كاملة وبعد الاطلاع عليها يمكننا النظر في نشرها.

● الاخ عبده البحري، احمد السالمي، لسنا الجهة التي تستطيع حل قضيتكم يمكنكم رفع قضية إلى القضاء، وتزويدنا بالوثائق الصادرة عنه في حالة عدم تنفيذ الحكم الصادر لكم أو عليكم

همسة

«وامطيروه صبي قرارات»

● لا نبالغ اذا ما قلنا ان القرارات والتوجيهات الصادرة عن السلطة في بلادنا سواء من مجلس الرئاسة او مجلس النواب او مجلس الوزراء اكثر بكثير من عدد زخات المطر التي هطلت على اليمن خلال عام وحكاية اليمن مع السماء جد عجيبة، فالسماء إن جادت على ارضها بالمطر صارت خراباً وان حجبت صارت يباباً، ولعل هذا هو اول العلامات على عمق الشبه بين القرارات الصادرة عن السلطة وبين المطر الهاطل على ارضنا من السماء - ونستغفر الله العظيم ان تكون قد قصدنا من وراء ذلك الاساءة إلى القدرة الالهية كما قد يستغل ذلك بعض الافاقين الذين كثروا هذه الايام لاهم لهم سوى تكفير الناس - ولكن الاختلاف بينهما في الجدوى، اذ ان الامطار مهما كثرت فهي مصدر الخير والزراعة، وهي وإن جرفت الاطيان في الجبال، فانها تسقي الوديان في السهول والتهايم اما قرارات السلطة فانها لاهي بالتي حفظت اطيان الجبال ولاهي بالتي نزلت سيولاً تروي وديان السهول والتهايم ...

لذا نهمس في اذني السلطة ونقول لها: لا تصدري اي قرار إلا اذا كنت واثقة من تنفيذه ومن نفعه وجدواه.. ولمزيد من الايضاح... إقراوا ما قاله حكيما اليمن علي بن زايد، والحميد بن منصور.. ولكم منا ازكى السلام.

قراءات

● احتفل الطفل اصيل ناصر اسماعيل بعيد ميلاده السابع من عمره وكذلك فرحته بحصوله على مركز متقدم بمجموع كبير في الدراسة الاسبوع الماضي.

● حضر الحفل عدد كبير من افراد الاسرة واصدقاء اصيل وزملائه في المدرسة .. فالف مبروك ياأصيل.

● يهنيء الاخ باسل مصطفى احمد وعارف عبدالسلام وجلال حسن علي وجواد ثابت اخاهم جلال ثابت صالح بمناسبة استقباله مولوده البكر الذي اسماه انيل جلال ثابت فالف مبروك.

● عواطف صالح ومشعل ومشاعل وصوفيا منصور وام سالي وسامر ووائل سمير مصطفى مهدي وجميع الاهل يتقدمون بالتهنئة للعزيز الدكتور اكرم صالح بمناسبة عقد قرانه على الشابة حياة عبده وعقبال الزفاف.

● تهانينا القلبية الحارة لمحمد انور تاج وثريا عبدالحبيب تاج في ابوظبي بمناسبة ارتزاقهما المولود البكر (ماجد).

والف مبروك
عائلة تاج محمد

● هناء عبدالرحمن صالح وعائلة عبدالرحمن صالح وعائلة راوح وعائلة علي علوي يهنئون هدى علوي بمناسبة إرتزاقها بمولودتها البكر.

فالف مبروك يا هدى وياعلوي .. ومن زملائك في (صوت العمال) التهاني القلبية.

● يهنيء حمود محمد مالك الزميل رمزي يوسف عيسى بمناسبة زفافة ودخله القفص الذهبي فالف مبروك للزميل رمزي مع عقبال البكاره.

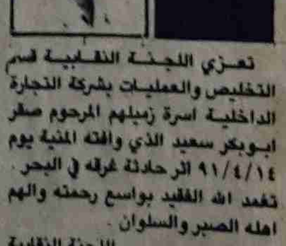

تعزي اللجنة النقابية قسم التخليص والعمليات بشركة التجارة الداخلية اسرة زميلهم المرحوم صقر ابوبكر سعيد الذي وافته المنية يوم ٩١/٤/١٤ اثر حادثة غرقه في البحر. تغمد الله الفقيد بواسع رحمته والهم اهله الصبر والسلوان.

اللجنة النقابية

● تعزي نقابة النقل والمواصلات الزميل محمد عبدالقادر محاسب النقابة بوفاة والدته، للفقيدة الرحمة ولاهلها وذويها الصبر والسلوان وإنا لله وإنا إليه راجعون.

اعلان
يعلن الدكتور: حسين عوض حسن.. دكتوراه اخصائي في جراحة امراض مسالك بوليه وتناسلية والعقم عن فتح عيادته في الشيخ عثمان - شارع القدس، اوقات الدوام من الساعة ٨ مساء حتى ٨/١ مساء ما عدا العطل الرسمية

القطاع الخاص يتحمل الأيدي العاملة ويستقبل الأيدي الحرة

مجموعة هائل سعيد أنعم لـ «صوت العمال»:

نشاطنا أتاح فرصة التوظيف لـ ٦ آلاف عامل.. واستوعبنا عدداً كبيراً من العائدين ذوي الخبرة

لقاء: صفيه احمد قاسم

● بعد فترة وجيزة من الاحتفالات بوحدة الارض اليمنية ، اشتعلت حرب الخليج العربي التي استنزفت الطاقات البشرية والموارد الطبيعية ، واثرة بصورة سلبية ومباشرة على الوضع الاقتصادي لليمن نتيجة لعودة الاف اليمنيين الى بلادهم ، وبالتالي توقف المنبع الرئيسي لحصول الدولة على العملة الاجنبية وتعاظم مسؤولية الدولة في ايجاد فرص العمل لهؤلاء العائدين ليعيشوا كرماء في ارضهم . الى جانب عوامل اخرى اصبحت ذات اثر على اقتصادنا اليمني

● والمعترف به ان الدولة لا تستطيع ان تتحمل وحدها كل الاعباء لحل هذه الازمة ، فلابد ان تتظافر كل الجهود وتتعاون معها كل الشركات المحلية والقطاع الخاص . وان تضع نصب اعينها ان النهوض بالوطن وتنمية الاقتصاد الوطني لرفع مستوى الانتاج ومستوى معيشة المواطن لخدمة اليمن لا ولن يتم الا حين تصب كل هذه الجهود للقطاع الخاص والعام في بوتقة واحدة .

● والصور السلبية التي نراها على الساحة اليمنية من شوارع مكتظة بالناس ومعظمهم بدون عمل ، واسعار في ارتفاع هائل بمبرر ومن غير مبرر ، ومرافق عمل تشكو من تكدس الذين من غير عمل . لهذه الاسباب وجملة من اسباب اخرى حتمت الضرورة الدخول الى مجال القطاع الخاص للتعرف على مدى مساهمته في القضاء على مثل هذه الظواهر السلبية ومدى امكاناته في تحمل بعض من العبء عن الدولة للمشاركة في بناء اقتصاد وطني متين .. فكان نزولنا الاول الى كبرى الشركات اليمنية والى مركزها الرئيسي في مدينة «تعز» وهي «مجموعة هائل سعيد انعم وشركاه» حيث استقبلنا بحفاوة وتكريم .

● كان لقاؤنا الاول مع مدير عام الادارة الصناعية الاخ / عبدالجبار هائل سعيد انعم ، وتضمن سؤالنا الاول عن الدور الذي تلعبه الشركة في القضاء على البطالة المتفشية في البلاد نتيجة للعدد الهائل من العائدين من دول الخليج والصومال وكذا من جراء انتظار خريجي المعاهد والكليات للحصول على فرص العمل .. فاجاب قائلاً :

مجموعة شركات هائل سعيد انعم من خلال انشطتها الاقتصادية الصناعية والزراعية وظائف لعدد من المواطنين يصل عددهم الى الاف عامل وموظف يؤدون عملهم في الشركات الصناعية والزراعية في ظل انظمة وفنية متطورة . ولدى الشركات قدرة استيعابية لعدد اكبر من العاملين، اذا عملت تلك على تشغيل طاقاتها كاملة وذلك لايتاتى الا المواد الخام . وعليه فقد الشركات بتوظيف عدد كبير من اليمنيين من دول الخليج ، وخاصة الذين يتمتعون بمهن معينة .

نسعى بجميع الوسائل الى اليمنيين ليقوموا بالاعمال التي المصانع ، ونعمل على جذب المؤهلة لاحلالها محل الفنيين

بالنسبة لاستيعاب خريجي والكليات فالامر يتطلب عمل جديدة لهم ولدينا عدد من الدراسات لمشاريع انتاجية . وفي حالة تحسن الظروف الاقتصادية والحصول على الموافقة بالتنفيذ من جهة الاختصاص سوف نوفر فرص عمل لعدد كبير من المتقدمين .

● على ما نعتقد ان العمالة الاجنبية تشكل نسبة كبيرة في شركاتكم ، رغم وجود كفاءات يمنية تنتظر الحصول على فرصتها . فما رايكم في ذلك ؟

- ليس صحيحاً ان العمالة الاجنبية تمثل نسبة كبيرة في شركاتنا . فاولاً ليس لدينا عمال اجانب مطلقاً ، فقد قامت الشركات الصناعية بتدريب العمالة المحلية وانشات لهذا الغرض مركز تدريب فني واداري يهدف ايجاد قاعدة تكنلوجية قادرة على استيعاب العمليات الصناعية . ويصرف على هذا المركز عشرات الملايين سنوياً ليقوم بتاهيل اليمنيين في المجالات الميكانيكية والكهربائية والالكترونية لفترة دراسية تتراوح بحسب التخصص من سنة الى سنتين . ويتم التدريب تحت اشراف خبراء تدريب متخصصين في تلك المجالات ، بالاضافة الى وجود مسؤول تدريب في كل شركة من الشركات ليتابع ويشرف على حسن سير العملية التدريبية . ويتم تشجيع الطلبة الملتحقين بالمركز بمنحهم مرتبات شهرية خلال فترة الدراسة بالاضافة الى اتاحة فرصة التدريب العملي في الشركات الصناعية . وقد تخرجت دفع من هذا المركز تقوم باعمالها الان في المصانع .

اذن ليس لدينا عمالة اجنبية . لكن لدينا خبراء ومهندسين وفنيين متخصصين في مجالات فنية دقيقة ، والتي يتطلب القيام بها تاهيل علمي عال ، وخبرة كافية . وهذه تمثل نسبة بسيطة اقل بكثير من المسموح لنا باستقدامه في القوانين اليمنية .

وللعلم ان الخبرالت المؤهلة التي يتم استقدامها اصبحت الان نادرة نظراً لاستيعاب سوق العمل لها في بلدان نامية عديدة ، الامر الذي دفعنا الى ارسال عدد من الطلاب اليمنيين للدراسة في الجامعات الامريكية والاوروبية والى الهند وباكستان وكذا جامعة صنعاء وكل ذلك بمنح دراسية على حساب مجموعة شركات هائل سعيد انعم الصناعية بقصد تاهيلهم علمياً في مجالات الهندسة الميكانيكية والكهربائية والالكترونية والكيماوية وهندسة الانتاج ليعودوا بعد ذلك بخبرات كافية وليتم احلالهم عملياً محل الخبرات الاجنبية .

ومن الصعب ان تشغل الوظائف الفنية العليا بعمال عاديين ، اذ لابد من التاهيل العلمي اولاً ، ومن ثم التاهيل العملي . فمصانعنا تم تصميمها وانشاؤها باحدث الالات والوسائل التقنية . ونسعى بجميع الاساليب والطرق الى توفير الخبرات اليمنية المؤهلة ، بهدف استقرار العمل وتطوير الانتاج وطرق الاداء الجيد ، فالمعروف ان الخبير الاجنبي لن يبقى معنا فترة طويلة ، وطال الزمن او قصر سيعود الى حيث اتى ، وعليه لابد من توفير البديل ، ولن يكون الا المحلي اليمني . ونحن لا نالوا جهداً على توفيره . والحمد لله فقد قطعنا شوطاً كبيراً في ذلك ويمكنكم زيارة المصانع للتعرف على ذلك .

● ما رايكم في القرار الخاص بجعل عدن منطقة حرة ؟ وهل تفكرون في اقامة مشاريع فيها ؟

- التوجه الرسمي للدولة هو ان تصبح عدن منطقة حرة وان يعلن ذلك في عيد الوحدة اليمنية . ولكن رايي الشخصي من الناحية العملية ان الاعلان لن يحول عدن الي منطقة حرة بين ليلة وضحاها . واقصد اننا يجب ان ندرس الموضوع بواقعية اكثر وان نستفيد من تجارب المناطق الاخرى التي انشئت في بلدان العالم . كما ان نجاح المنطقة الحرة يعتمد في الاساس على توفير الخدمات الاساسية التى تشجع المستثمرين الوطنيين والاجانب للاستثمار في هذه المنطقة .

بالاضافة الى ضرورة استحداث نظم ادارية مرنة تستطيع ان تتعامل بفعالية وسرعة مع المتغيرات التي ستحدث من وقت لاخر . واهم من هذا توفير المناخ العمالي المناسب الذي يشجع على الاستثمار بتكاليف منافسة للمناطق الاخرى .

> المنطقة الحرة تتطلب نظماً مرنة وخدمات أساسية تشجع المستثمرين على الاستثمار

ولكي نكون واقعيين اكثر ، وحتى تتحول عدن الى منطقة حرة ، فإن ذلك يجب ان يتم على مراحل وبشكل مدروس حتى لا تحدث ثغرات تجهض هذه التجربة وتقتل الامل الذي نعمل لاجله جميعاً ونسعى الى تحقيقه . ولكننا نرى ان الموعد المحدد قد اقترب ولم ينفذ حتى الان اي شيء .

اما بالنسبة لاستثمارنا فيها ، فالمنطقة تحتاج الى مشاريع انمائية عديدة ، ويمكن لمجموعتنا ان تسهم في جميع اوجه النشاط الاقتصادي والصناعي والزراعي ، لكن الامر كما ذكرت يحتاج الى ترتيب الاولويات وتهيئة الظروف وتحديد الخطط بشكل عملي واضح لتسهيل البدء في عملية الاستثمار . وفي الوقت الحاضر لدينا طموحات كبيرة نامل ان تهيء الارضيات المناسبة لتنفيذها . فوضوح الرؤية للخطط الاقتصادية للمرحلة القادمة وحل المشاكل المعلقة لاشك سوف يسهل البدء في الاستثمار ولن نبخل باية جهود او امكانات لنخدم من خلالها وطننا العزيز اليمن .

● ما رايكم في غلاء الاسعار رغم ان معضمها من صنع محلي ؟

- المواد الزراعية مرتبطة اسعارها بموسم الزراعة . والصناعة مرتبطة اساساً بالزراعة . واليمن بلد نام وليست هناك موارد للعملة الاجنبية ولا استقرار للعملة المحلية . في السابق كانت لدينا مصادر للعملة من المغتربين بالاضافة الى القروض التي كانت تشكل تغطية كبيرة للعملة الاجنبية . كما كانت اليمن تعتمد على الهبات والمعونات وغيرها من العوامل التي توفر الاستقرار المالي .

ولكن بسبب تغير الظروف السياسية ، وقدوم الاف المغتربين ، فقد ادى ذلك الى نضوب هذه المصادر ، واصبحت الدولة معتمدة على مصادرها الذاتية كالنفط او بعض الصادرات الصناعية المحدودة . وهذه لا تغطي الا نسبة بسيطة من احتياجاتنا من الاستيراد . ادى هذا الى وجود اختلال بين الموارد المتاحة والاحتياجات الفعلية للعملة وبدوره ادى الى انخفاض في سعر العملة المحلية امام العملات الاجنبية ، حيث اننا نقوم باستيراد معظم احتياجاتنا من الخارج وبالتالي ادى هذا الى الانعكاس على تكلفة السلعة التي نقوم باستيرادها وتصنيعها وبالتالي الى ارتفاع الاسعار في الاسواق . فمثلاً اذا كان في السابق يكلف متر قماش (الويل) مثلاً دولارين وبالسعر المحلي (٢٤) ريالاً من البنك المركزي الان وصل سعر المتر الى (٥٢) ريالاً . فهذا الارتفاع ليس لنا ذنب فيه . والمعالجة في تقديري الشخصي لابد ان تكون هناك جدية في التقشف عند الدولة والمسؤولين والعمل على تشجيع الزراعة لانها اساس الصناعة ، والعمل على الاستفادة من الدول الاخرى التي مرت بنفس الاوضاع وذلك بتشجيع التصدير باعطاء الحوافز الصادقة وتنفيذ القوانين التي تسن لهذا الغرض ولا تنفذ وهي التي تقضي باعفاء الشركات من الضريبة للمواد الخام بغرض التصدير .

خطر الوحدة من العلام!

فهمي العواضي

آلية العمل الاعلامي ومستوى الحدث الوحدوي.. والواقع اليمني المتخلف .. كيف تستطيع تلك الالية اداء وظائفها الجديدة والخروج من نفق الاغتراب الفكري؟!!

وهل آلية العمل الاعلامي لابد وان تكون نمطية دون اختراق المطبخ السياسي والتعامل مع الاحداث وفقا والمصداقية في التعاطي مع المعلومات والدقة في المصادر؟!

فما هو المراد من الوصاية غير المكفوءة؟ والازدواج في التوجيه هنا وهناك دون ادراك وفهم طبيعة دور الاعلام على المستوى الوطني والتعامل مع الغير بما ينسجم وطبيعة السياسة الداخلية والخارجية للجمهورية اليمنية واتجاهات السياسة الاعلامية في هذا الشان. فواقع الاعلام في بلادنا بخصائصه الحالية لانشك بقدراته في مواكبة المنجز الوحدوي وطموحات شعبنا في المشروع الحضاري اليمني العظيم.. غير ان من اولى السمات الرئيسية والمرتكزة عليها ضمانات استقامة دولة الوحدة تلك الالية التي تسير عمل الاجهزة الاعلامية ومؤسساتها الابداعية فان جاز لنا القول بانها بحاجة الى تقييم فهي لم تبدا بعد في ترسيخ ثوابت استقامتها .. لعدمية دمجها .. بشكل تنفي معه مظاهر التشطير.. والمقصود هنا بدمجها .. إحساس تلك الاجهزة الاعلامية ومؤسساتها الابداعية انها قادرة في ظل المناخ الديمقراطي .. ابتكار ماهو جديد ونافع لدولة الوحدة وتسخير الامكانيات وتوظيفها نحو نهضة ثقافية حقيقية ان لم نقل ثورة ثقافية .. لاقتلاع رواسب النعرات السائدة حتى اليوم والتمييز المقصود والمرسخ في عقليات البعض الذي مازال يراهن على الرده .. لفقدان مصالحه وخوفا على موقعه مستغلا الحسب والنسب ممسكا بالعصا من الوسط .. بين بلى لا .. وحينا يجمع هذين المصطلحين حين يرى انه بدون هوية او عنوان .. يجسم الشخصية ويبتعد عن الحدث وطورا لايميز بين الشكل والمضمون مخترقا كل قوالب المهنة وضوابطها والجديد في اطار المهنة غير مدرك او متعمد ..«ان الاعلام سلاح ذو حدين» فالممارسة غير الشريفة في هذه المهنة تجر نحو المقولة الماثورة «الحرب اولها كلام» وسبق كثيرون ممن مارس مهنة العمل الاعلامي ادراك ذلك .. ولما اطلق على تلك المهنة بمهنة المتاعب لالكونها صفة مطلقة بقدر ما ان اكثرها فن وابداع ومتعة من حيث قناعة البراع الذي يترجم من العقل النظيف مصداقية ماينقله البراع والوسائط الاخرى في آلية العمل الاعلامي وتقبل المتلقي وتاثره بذلك وانعكاساته ليشمل المجتمع اليمني بشرائحه المختلفة .

فللاجابة على تلك الاسئلة كبرنا التذكير للعودة خطوة الى الوراء وخطوتين الى الامام .. فثمه حقائق تفرض نفسها للنطق وعلينا الاستشهاد في التذكير «فذكر ان الذكرى تنفع المؤمنين» بان الاعلام اليمني بكل ماطرا عليه من تطور تكنلوجي ونهضة علمية في فنون الصحافة والاعلام واتصالاته بالعالم الخارجي عبر شبكات الاتصالات السلكية واللاسلكية الحديثة استطاع التفاعل معها وثمة قوالب من الاعمال الفنية والابداعية وملحمات تلك الاعمال ماتزال حية تستحق الاثراء لاحياء تراثنا الادبي والدرامي ومقومات الفكر اليمني وامتداده بالفكر الانساني التي اججت روح الولاء وحنين الوطن و جسدت مفهوم الوحدة والديمقراطية والعادلة الاجتماعية في وجدان وعقل الانسان اليمني .

فالمقومات الحضارية والعطاءات الابداعية للمنتمين الى الحقل الاعلامي اسهمت هي الاخرى بفعالية لولوج فجر دولة الوحدة واعلان الجمهورية اليمنية في الثاني والعشرين من مايو ١٩٩٠م رغم الضعف السائد في بنية الاعلام الفوقية التي تعاقبت على تلك الاجهزة والمؤسسات الابداعية .. ومن هنا تولد الشعور لدى فئات المبدعين والمثقفين بان طموحهم في المشروع الحضاري اليمني العظيم هو التتويج الفعلي لالية جديدة في العمل الاعلامي والثقافي الموحد من الارضية المشتركة لتجديد مهاراتهم وتطوير ابداعاتهم وتوظيفها باتجاه الواقع اليمني الجديد الموحد بحيث تذوب الفوارق والمسميات التشطيرية

التتمة ص ٧

الجبهة الاقتصادية :

جبهتنا الأمامية في المعركة

محمد سعيد الزعبلي

لم تكن المؤامرة التي تحيكها اليوم القوى المعادية على شعبنا اليمني مسالة جديدة وليدة الصدفة او عفوية التخطيط. بل لقد عرفها شعبنا منذ زمن طويل وهى ذات اهداف عدوانية دنيئة ومنظمة نتيجة لعداء تاريخي وحقد دفين تكنه تلكم القوى المعادية لشعبنا من الداخل والخارج حيث وان من عادوا ثورتي سبتمبر واكتوبر بالامس هم من يعادون وحدة شعبنا اليمني اليوم اللهم قد تختلف اليوم طرق واساليب المؤامرة ونوع الاسلحة التي تستخدمها تلكم القوى ام التآمر هو التآمر والعداء هو العداء والاعداء هم الاعداء في كل الاحوال: ما من شك اذ نقول ان الوحدة اليمنية مكسب جماهيري كبير وانتصار شعبي عظيم. وما من شك اذ نقول ان في الوحدة اليمنية عزه ومجد وقوة وفيها الخير والسعادة والرخاء لشعبنا وهذا ما ناضل من اجله طويلا وحلم به كثيراً الا ان الاعداء اليوم يعملون على تشويه كل ماهو جميل ليحولوا الجميل الى قبيح والسعادة الى تعاسه والفرحة الى حزن والتفاؤل الى تشاؤم الخ وهذا ما يبدو من خلال الغلا الفاحش وارتفاع الاسعار المتصاعدة والمستمرة في جميع مطلبات الانسان وكذا ارتفاع سعر الدولار وهبوط عملتنا المحلية الى حدود مخيفة وغير متعود عليها شعبنا مطلقا تلكم هى من الامثلة ليس الا .. والتي تعد جزء من المخطط التآمري على وحدتنا وشعبنا

وفي هذا الظرف بالذات والذي نحن بحاجة ماسة فيه الى تكاتف الجهود وتسخير كافة الامكانيات المادية والبشرية لبناء وتعزيز كيان دولة الوحدة الفتية الا ان مثل هذا المطلب هو ما لا يريده الاعداء وهم اولئك الذين يعملون على زرع الاشواك والعراقيل اليوم في طريق الوحدة واهمين بانهم سوف يحملون الوحدة جميع تلك الظواهر السلبية التي رافقت ميلادها العظيم تلكم الظواهر التي قد كانت من صنع تآمرهم السيء والدنيء. واهمين بانهم سوف يخلقون الاستياء بين اوساط جماهير شعبنا الا ان اوهامهم تلك فاشلة حتماً حيث وان جميع القوى الوطنية المخلصة والشريفة من ابناء شعبنا سوف يحمون الوحدة اليمنية كما قد حموا ثورتي سبتمبر واكتوبر بالامس من اولئك المتآمرين .. الا ان ما ينبغي التاكيد عليه هو ان نعي اخطار المؤامرة اليوم وان ندرك جيداً تعدد واتساع جبهات التآمر من قبل الاعداء وعلينا ان نمتلك قدرة المواجهة بنفس الطرق والاسلحة وان نعطي الاهم قبل المهم وفي تقديري الشخصي ان الجبهة الاقتصادية اليوم هي جبهتنا الامامية في المعركة الدائرة بيننا وبين اعداء شعبنا ووحدتنا.

القانون رقم (١٩) لسنة ١٩٩١م بشأن الخدمة المدنية

صلاحية توقيع العقوبات:

مادة (١١٣) توقع العقوبات التاديبية المنصوص عليها في المادة (١١١) من القانون على المخالفة التي يرتكبها الموظف في مجموعات الوظائف الاشرافية والفنية او الحرفية او الخدمات المعاونة وفقا للصلاحيات التالية:

أ - بقرار من المدير العام للادارة العامة او من يماثله بناء على اقتراح من رئيس الادنى مباشرة، اذا كانت العقوبة التاديبية للمخالفة هي التنبيه والانذار.

ب - بقرار من الوكيل او من يماثله بناء على اقتراح من المدير العام للادارة العامة اذا كانت العقوبة التاديبية للمخالفة هي التنبيه والانذار او الخصم من الراتب.

ج - بقرار من نائب الوزير او من يماثله بناء على اقتراح من الوكيل اذا كانت العقوبة التاديبية للمخالفة هي التنبيه والانذار او الخصم من الراتب او تاجيل موعد استحقاق العلاوة السنوية.

د - بقرار من الوزير المختص او من يفوضه بناء على اقتراح من نائب الوزير اذا كانت العقوبة التاديبية هي التنبيه او الانذار او الخصم من الراتب او تاجيل موعد استحقاق العلاوة السنوية والحرمان منها، وبقرار بناء على توصية من مجلس التاديب في العقوبات الاخرى.

هـ - توقع العقوبات التاديبية المنصوص عليها في المادة (١١١) من هذا القانون على المخالفة التي يرتكبها الموظف من مجموعة وظائف الادارة العليا بقرار من السلطة المختصة بالتعيين بناء على اقتراح من الوزير المختص استنادا الى قرار مجلس التاديب الاعلى المنصوص عليه في المادة (١١٤) من القانون فيما عدا العقوبات (من ١-٧) فتكون من قبل الوزير المختص.

تشكيل المجلس التاديبي الاعلى وصلاحياته:

مادة (١١٤) أ - ينشا مجلس تاديب اعلى للنظر في المخالفات المنسوبة الى موظفي مجموعة وظائف الادارة العليا ويتم تشكيله على النحو التالي:

- وزير العدل رئيساً.
- وزير الخدمة المدنية والاصلاح الاداري عضوا.
- رئيس الجهاز المركزي للرقابة والمحاسبة عضوا.
- وزير الشئون القانونية عضوا.
- وزير يختاره الموظف عضواً.

ب - ينظم بقرار من رئيس مجلس الوزراء نظام عمل المجلس بناء على اقتراح من وزير العدل.

ج - تكون قرارات مجلس التاديب الاعلى نافذة بعد مصادقة رئيس مجلس الوزراء عليها مع احتفاظ الموظف بحقه في اللجوء الى القضاء المختص في حالة توقيع الفصل فقط.

تشكيل المجلس التاديبي العادي وصلاحياته:

مادة (١١٥) أ - ينشا مجلس تاديب في كل وحدة ادارية للنظر في المخالفات المنسوبة الى موظفي المجموعات الوظيفية الاخرى، ويتم تشكيله على النحو التالي:

- نائب الوزير او نائب رئيس الوحدة الادارية رئيسا
- اثنين من موظفي مجموعة الادارة العليا في الوحدة عضوا.
- سكرتير النقابة او من يختاره الموظف في الوحدة الادارية عضوا.

ب - تكون قرارات مجلس التاديب في الوحدة الادارية نافذة، بعد مصادقة الوزير المختص او رئيس الوحدة الادارية عليها على انه ينبغي في كافة الاحوال موافقة الوزير المختص على عقوبات تنزيل الفئة والراتب او الفصل مع احتفاظ الموظف بحقه في اللجوء الى القضاء المختص في حالة الفصل.

الاحالة الى القضاء :

مادة (١١٦) للادارة او مجلس التاديب وقف اجراءات التحقيق واحالة الموظف الى النيابة العامة بمعرفة الوزير المختص اذا تبين ان المخالفة المنسوبة الى الموظف تنطوي على جريمة جزائية.

توقيف الموظف

مادة (١١٧) أ - لا يجوز توقيف الموظف اثناء فترة التحقيق الا اذا اقتضت مصلحة التحقيق او العمل ذلك، وبموافقة الوزير المختص او رئيس الوحدة الادارية.

ب - يتقاضى الموظف راتبه اثناء فترة التحقيق اذا استمر في عمله اما اذا تم توقيف الموظف فانه يتقاضى نصف راتبه اثناء فترة التحقيق التي لا يجوز ان تتعدى (٤) اشهر.

ج - لا يستحق الموظف الموقوف نصف الراتب المتبقى اذا كانت العقوبة المتخذة بحقه هي عقوبة الفصل من الخدمة او عقوبة قيد الحرية في جريمة مخلة بالشرف او الامانة ولا يكون مطالبا في هذه الحالة باسترداد ما صرف له اثناء فترة التحقيق.

الباب العاشر
انتهاء الخدمة

حالات انتهاء الخدمة:

مادة (١١٨) ١ - تنتهي خدمات الموظف بقرار من السلطة المختصة بالتعيين في احدى الحالات التالية:

أ - انهاء الخدمة.
ب - الاستقالة.
ج - الغاء الوظيفة لاسباب تنظيمية او اقتصادية.
د - الفصل او العزل.

٢ - ينظم قانون التامينات والمعاشات التقاعدية مستحقات الموظف بموجب كل حالة من حالات انتهاء الخدمة.

الفصل الاول
انهاء الخدمة

اسباب انهاء الخدمة:

مادة (١١٩) تنتهي خدمات الموظف لاحدى الاسباب الاتية:

أ - بلوغ السن القانونية او الخدمة القانونية لاحالة الموظف على التقاعد.
ب - احالة الموظف على التقاعد بناء على طلبة عند اكمال المدة التي تجيز له ذلك بمقتضى قانون التامينات والمعاشات التقاعدية.
ج - عدم اللياقة الصحية للخدمة بمقتضى قرار من الجهة الطبية المختصه.
د - عدم صلاحية الموظف للقيام بمهام الوظيفة خلال الفترة الاختبارية.
هـ - انتهاء مدة العقد اذا كان محدد المدة واذا ما استمر الطرفان في تنفيذه بعد انقضاء مدته اعتبر العقد مجددا لمدة غير محددة.
و - انتهاء المدة المقررة لشغل الوظيفة المؤقته ما لم يتجدد ضمنيا استمرار علاقات العمل الفعلية.
ز - وفاة الموظف حقيقة او حكما ويكون تقرير وفاة الموظف حكما بموجب حكم قضائي نهائي.
ح - فقد الجنسية اليمنية المكتسبة بمقتضى قانون الجنسية اليمنية.

الفصل الثاني
الاستقالة

الاستقالة واجراءاتها:

مادة (١٢٠) أ - للموظف ان يستقيل من وظيفته بطلب تحريري قدمه الى السلطة المختصة مع اشعار لمده شهر واحد.

ب - للموظف العدول عن الاستقالة خلال اسبوعين من تاريخ تقديمها بطلب تحريري.

ج - لا يجوز البت في طلب الاستقالة قبل مرور اسبوعين من تاريخ تقديمها، وعلى السلطة المختصة البت في الطلب تحريريا بالقبول او الرفض خلال ثلاثين يوما من تاريخ تقديم الطلب، وعلى الموظف الاستمرار بوظيفته والالتزام بتنفيذ واجباته بامانة واخلاص لحين تبليغه بالقرار.

د - اذا لم تبت السلطة المختصة بطلب الاستقالة خلال المدة المنوه عنها في الفقرة (ج) من هذه المادة تعتبر الاستقالة مقبولة بانتهاء هذه المدة.

تأجيل موعد الاستقالة

مادة (١٢١) يجوز للسلطة المختصة تاجيل موعد قبول الاستقالة اذا اقتضت مصلحة العمل ذلك وبحيث لا تتجاوز ثلاثة اشهر من تاريخ تقديم الطلب.

حالة عدم النظر في الاستقالة:

مادة (١٢٢) لا يجوز النظر في طلب استقالة الموظف في حالة وجود اجراءات تاديبية او جنائية لها علاقة بوظيفته الا بعد صدور الحكم واكتسابه درجة القطعية.

الانقطاع عن العمل:

مادة (١٢٣) يعتبر الموظف مستقيلا اذا انقطع عن العمل لمدة عشرين يوما متصلة بدون عذر مقبول.

الفصل الثالث
الغاء الوظيفة لاسباب اقتصادية أو تنظيمية:

مادة (١٢٤) أ - اذا اقتضت عوامل اقتصادية او تنظيمية مؤكدة وحالة تتعلق بقدرة الوحدة، الادارية الغاء عدد من الوظائف، فعلى الوحدة الادارية ابلاغ الوزارة المختصة اولا للتاكد من صحة هذه الوقائع قبل اللجوء الى تخفيض الموظفين.

ب - لا يجوز اللجوء الى تخفيض الموظفين الا عندما لا تكون هناك امكانية لنقلهم او اعادة توزيعهم وفي هذه الحالة يستمر صرف رواتبهم الكاملة حتى يتم حصولهم على عمل آخر.

جـ - يكون للموظفين الذين جرى تخفيضهم لاسباب اقتصادية او تنظيمية الاولوية في اعادة تعيينهم في الوظائف التي تتناسب مع خبراتهم السابقة.

الفصل الرابع
الفصل او العزل

الفصل او العزل:

مادة (١٢٥) تنتهي خدمة الموظف بالفصل او العزل عند:

أ - الفصل بقرار تاديبي او بقرار تكميلي بحكم قضائي نافذ من محكمة مختصة.

ب - اذا حكم على الموظف في جناية مخلة بالشرف او الامانة كالرشوة والاختلاس والسرقة والتزوير والتلاعب بالمال العام والشهادة الكاذبة او غيرها من محكمة مختصة اعتبر معزولا من وظيفته حكما شريطة اكتساب الحكم الدرجة القطعية.

الباب الحادي عشر
حق التنظيم والوقاية من منازعات العمل الجماعية وتسويتها

الفصل الاول
حق التنظيم

الحق في التنظيم:

مادة (١٢٦) يتمتع الموظف بحق التنظيم والانضمام الى النقابات والجمعيات المهنية التي تستهدف تعزيز مصالحه والدفاع عنها وذلك وفقا لقانون تنظيم النقابات وقانون الجمعيات والتعاونيات ولا يخضع في ذلك الا للالتزامات الناشئة عن وضعه وطبيعة وظيفته.

حماية الموظف:

مادة (١٢٧) يتمتع الموظف بالحماية الكافية لضمان عدم معاقبته او فصله او حرمانه من حق وظيفي له بسبب عضويته النقابية او بسبب مشاركته في انشطتها الاعتيادية.

يتبع

وقفة مع

وقفة مع الحرة عدن .. وكثرة الطباخين ..!!

● قالوا : ستتحول عدن الى منطقة حرة وقلنا : خطوة طيبة لاعادة الاعتبار لهذه المدينة وموقعها الجغرافي وميناءها العالمي وسكانها الطيبين

وقالوا : انتظروا ٢٢ مايو .. الذكرى الاولى لميلاد الوحدة .. وسيعلن فيها القوانين الخاصة بالمنطقة الحرة .. عدن

وقلنا : هي ايضاً مناسبة عظيمة حتى يفرح الناس فرحتين

وقالوا : ولكن هناك من يعارض ان يصدر مثل هذا القرار

وقلنا : يمكن ان يكون معارضة هؤلاء لحاجتهم الى مزيد من دراسة الجدوى الاقتصادية والحرص على سلامة الوطن وحقوقه ..

وقالوا : لكن هناك من ازعجهم ان تكون عدن فقط منطقة حرة .. هذا سيفقدهم العديد من المصالح والامتيازات و ... و ... الخ !!

وقالوا ايضاً : إن من بين هؤلاء من يحتلون مواقع قيادية في السلطة

وقالوا ايضاً : إن التركيز على عدن لتكون منطقة حرة سيحول كل الاستثمارات إليها وهو امر لايرضي بعض (الاشقاء) الذين قدموا المليارات للاستثمار في احدى البلدان القريبة من اليمن والتي يريدها (الاشقاء) وبعض (اصدقائهم) ان تكون منطقة حرة منافسة لعدن .. ولمثلي هؤلاء هو التاثير هنا ومساحة كبيرة في الحركة و ..

وقالوا ايضاً : إن تحويل عدن الى منطقة حرة دفعت بالكثيرين ممن يتبوأون مواقع قيادية عليا الى المطالبة بتحمل مسؤولياتهم في اطار (عدن الحرة) !

وقلنا : رغم كل ما تقولون فان موضوع ان تكون عدن المنطقة الحرة في اليمن امر لايمكن التراجع عنه سيما وان هناك قراراً سبق لمجلس الشعب الاعلى في الشطر الجنوبي (قبل الوحدة) ان اقره .. وان قراراً ايضاً قد اتخذه مجلسا الرئاسة والوزراء اثناء انعقادهما في عدن .. وان هناك تاكيداً بذلك من قبل القيادة السياسية وفي مقدمتهم الاخ الفريق علي عبدالله صالح رئيس مجلس الرئاسة اثناء تواجدهم في عدن العاصمة الاقتصادية والتجارية .

وقالوا : لكم ان تقولوا ما شئتم ولكن العبرة في النهاية وصمتنا مفضلين الانتظار .

وجاءت الاخبار تنقل لنا ان المنطقة الحرة لم تعد (منطقة حرة) بل اصبحت مناطق حرة .. وان عدن لم تعد هي المنطقة الحرة وانما اصبحت بجانبها المكلا والحديدة .. وانها قد تتسع لتشمل سقطرى ويمكن المخا ومبوق والصليف حسب طلب «الغرفة التجارية» ويمكن ايضاً كل اليمن !

ماعدا تلك الاراضي اليمنية المحتلة التي لم يحسم امرها بعد ..

وقلنا : هذه مجرد اشاعة مغرضة ..

وقالوا : طيب انتظروا فالقادم لن يتاخر واعلن القرار الرئاسي بتشكيل الهيئة الادارية (للمناطق) الحرة !

وسكتنا عن الكلام ..

وقالوا : إن هذه الهيئة ستبدأ بمباشرة عملها ومهامها من صنعاء فهي العاصمة وفضلنا ان نواصل السكوت عن الكلام ..

ولكن عندما قيل لنا ان الصمت عار قلنا لهم تعليقنا بالمختصر المفيد ان كثرة الطباخين تفسد اللحم وان مطبخ القرارات ينقصه الطباخون المقتدرون الحريصون على ان يكون غذاء الشعب نقياً ومفيداً يسمن ويغني من الجوع ويقيه من شر الامراض فالوقاية خير من العلاج ..

محمد قاسم نعمان

تدخل فظ في شؤون البلاد وماخفي هو الاعظم !

الخبر المنشور اعلاه (صورة طبق الاصل) نشرته صحيفة الصحوة في عددها الاخير .. ويمكن للقارىء ان يطالع هذا الخبر حيث يقول ان الشيخ عبدالله بن حسين الاحمر رئيس الهيئة العليا للتجمع اليمني للاصلاح التقى اثناء زيارته الاخيرة للسعودية (عاد منها قبل يومين من صدور بيان مجلس الرئاسة) بالمسؤولين في المملكة وفي مقدمتهم الملك فهد بن عبدالعزيز ويقول الخبر ان الملك فهد بحث مع الشيخ الاحمر اوضاع المغتربين في المملكة .. الخ

تصوروا مواطن يتولى بحث امور تتعلق بشؤون الدولة ومواطنيها مع الملك .. ومسؤول دولة يتباحث في شؤون دولة اخرى مع مواطن ليس له صفة التمثيل الرسمية .

اليس هذا مساس وتدخل في شؤون بلادنا الداخلية من قبل الملك والمسؤولين السعوديين ام ان في الامر تفسيرات اخرى لايعرفها الا اولو الامر .. ونحن نتركها وللقارىء حق التفسير والتعليق .

عاد إلى صنعاء مؤخراً الاخ الشيخ/ عبدالله بن حسين الأحمر، عضو المجلس الاستشاري، رئيس الهيئة العليا للتجمع اليمني للإصلاح، بعد زيارة للمملكة العربية السعودية أدى خلالها مناسك العمرة، كما التقى بالمسئولين في المملكة وفي مقدمتهم الملك/ فهد بن عبدالعزيز، الذي بحث معه أوضاع المغتربين اليمنيين في المملكة وتخليف الاجراءات التي اتخذت نحوهم خلال الفترة الماضية وتحسين أحوالهم.

وقد أوضح الشيخ/ عبدالله بن حسين الأحمر لـ«الصحوة» أنه وجد تفهما كبيرا من المسئولين السعوديين لهذه الأمور وأنهم وعدوا بتحسين أحوال المغتربين اليمنيين وتسهيل الاجراءات مستقبلا بما يخدم علاقات الشعبين الشقيقين. □

مرتزقة يحتشدون على مناطق من حدود بلادنا

● تفيد معلومات خاصة حصلت عليها «صوت العمال» ان بعض المرتزقة اليمنيين الممولين من قبل جهات خارجية .. تحتشد الآن على بعض مناطق الحدود الجنوبية كمحاولة جديدة من محاولات التآمر على بلادنا - الجمهورية اليمنية .

وتأتي هذه المحاولة مع قرب الذكرى الاولى للاحتفال بالغاية تحقيق الوحدة اليمنية وقيام الجمهورية اليمنية الفتية ..

من ناحية اخرى تجري عملية تهريب منظمة للثروة الحيوانية عبر ميناء (ميدي) ومنافذ اخرى . ويقوم بعملية التهريب هذه يمنيون وآخرون وذلك بهدف احداث ازمة في حاجة المواطن من اللحوم .

في المؤسسة العامة لتجارة الاقمشة والكهربائيات :
اجراءات بتحويل العاملين وبيع محلات المؤسسة!

من آخر العجائب في المؤسسة العامة للاقمشة والكهربائيات هو قيام ادارة المؤسسة بتوجيه امر الى فروعها في المحافظات الجنوبية في ٢٧/٤/١٩٩١م بشان تقليص العمالة فيها

ومما جاء في هذا الامر الموجه الى مدراء فروع حضرموت وشبوة ولحج وابين والمهرة . وهذا مايضحك

- ان يتم ترغيب العاملين في التحويل الى مرافق اخرى مع دفع راتب شهرين يقوم فعلا بالتحويل .

- اضف الى احالة (المتمارضين) الى المعاش الصحي !

- وتحويل من تجاوز خدمة المعاش بكون الاتجاه العام يسير في انهاء القطاع، حسب ماجاء في الامر !

هذا هو مضمون امر ادارة المؤسسة الموجه الى فروعها بشان التخلص من

البقية ص ٦

في عيون الروحاني..!

«عدن هذه الايام تعيش ماساة من «طراز جديد» ووضع من «تدبير محكم» . ملخصه كما تصفه عيون الطيبين . ومعاناة اطفالهم في سين» و«جيم» تردد صداها جدرا ن «المسحوقين» - طبعاً الذين لاناقة لهم ولاجمل في القسمة الضيزى - هذه السين وهذه الجيم تقول :

● مالكم ياجماعة قطعتوا علينا الماء ؟!

● اسال صنعاء اللي رفضت تقديم الدعم

● ليش قطعتم علينا الكهرباء ياحماة «الغلابة» و «درع الكادحين»؟!

● روح صنعاء ووجه هذا السؤال لعلي عبدالله صالح ووزير المالية ، اللي مش راضين يصرفوا مرتبات العمال والموظفين .

● اتقوا الله يامسؤولي المرافق الخدمية ، نحن بشر انقذونا من مآسي القمامات وانفجار المجاري !

● مافيش حل الا المظاهرات والاعتصامات ، والمناداة بعودة الشرعية ...» .

هذا مقتطف لخص فيه الاستاذ الزميل (عبدالوهاب الروحاني) في مقاله المنشور بصحيفة الوحدة الصادرة بتاريخ ٢٤ إبريل ١٩٩٠م وفي زاويته المعتاده (واخيراً) تحت عنوان : «في عدن ...!» .

● ولانني مواطنة من مواطني (عدن ، فلقد ادهشني ماكتبه الزميل (الروحاني) إذ لخص ماساة (عدن) في «انقطاع الماء والكهرباء» وهي في الحقيقة مشكلة غير موجودة ، ولااساس لها من الصحة .

ولقد كان يمكن إن اتعامل مع مقاله الزميل الروحاني (بفرحة وغبطة) لو ان هدفه منها كما قال «إنسانياً بحتاً» وتعاطفاً مع مواطني عدن ، ولكن الحق ان الروحاني قد هدف من هذه المقالة اهدافاً اخرى .

ولعل مادفعني للوقوف اما المرثاة الرائعة التي رثى بها الزميل الروحاني (عدن) والتي ذكرتني بما قراته من مراثي الشعراء للاندلس هو تاكيده للفكرة التي اقتنع بها وانطلق منذ الكلمات الاولى لمقاله ساعياً لتاكيدها بانها الحقيقة التي لاخلاف عليها وهي ان مايحدث في عدن : « ماساة من طراز جديد . ومن تدبير محكم» فمن يقف وراءها ؟! يجيب في فقرة اخرى :

«إنهم - مواطنو عدن - يعانون من اجل تنفيذ مخطط رسمه «عباقرة» لم يكتفوا زمن التشطير ، وانما شاؤوا إلا ان يرسموا مخططاً جديداً وصفه صاحبي - والعهدة عليه - بانه مخطط يحن للماضي ويقصد عنفه ، وديكتاتوريته ، والماساوي فيه ان «الغلابة» هناك هم ادواته ...» .

ولأن الروحاني قد اعتمد في مقاله على رواية صاحبه واخذ تلك الرواية على انها الحقيقة ، سواء كان صاحبه هذا مواطن بسيط من مواطني (عدن) ، او مسؤول كبير في قمة السلطة ، فإن الذي لاخلاف عليه هو انه من حقنا ان نعتب على الروحاني ، ذلك انه ليس اي صحافي من امثالنا ادعياء «صنع الراي العام» وإنما هو اكبر من ذلك بكثير اكان بحكم موقعه المهني او الوظيفي او الحزبي ، ومكانته تلك هي التي تقف وراء احجامه عن طرح هموم ومشاكل (عدن) طوال الفترة المتصرمة أمام اعين السلطة ، فتلك مهمتنا نحن «صغار الصحافيين» .. اما هو فمهمته فقط : «إشعار هؤلاء المناضلين الاكلين العصيد بشوكة «البلاتين» و(الشاربين التخب بـ«كريستال» «ايفان غروزني» بان زمن الوحدة هو زمن جديد ، ومن حق الذين يشكون انقطاع الكهرباء ان يقراوا تصريحاتكم حول انشاء المدن السكنية ويقراون آخر اخبار الفواكة والخضروات التي تستعوردونها من اجل «الشعب الجائع» ..

وهكذا نجد ان زميلنا (الروحاني) قد بلغ هذه المكانة التي تجعله يتعامل مع السلطة (كمذكر) لها . ولكن الذي لاشك فيه ان الاستاذ الروحاني الى جانب نخبة من اساتذتنا الصحافيين الذين مهمتهم وشغلهم الشاغل (صنع راي السلطة) ، فانني - كمواطنة - اتقدم اليك بهذه القضايا حتى اذا قدمت اطباقكم الصحافية الى السلطة تكون نافعة وغير مضره وخالية من «السم في الدسم» .

ولنبدا .

● اولاً : ازمة الماء والكهرباء والتي جعلها - الروحاني - حجر الزاوية في مقالته غير صحيحة ، فلم يحدث ان عانت عدن من انقطاع الماء او الكهرباء طيلة العام ، رغم العبء الكبير الواقع على هذين المرفقين خاصة وان اخواننا القادمين من المحافظات الشمالية لايحتملون حرارة (عدن) فتضاعف عدد المكيفات واستهلاك الماء مرات ومرات ، اضف الى ذلك عودة المهاجرين وليس بخاف على احد ان كل عائد عاد يحمل مكيفاً وجهاز فيديو

ومع هذا فان «حنفية النصارى» و«كهرباء مخلفات الاستعمار» إضافة اليهما «محطات تحلية مياه الشيوعيين ومحطة كهرباء مخلفات السوفيت» تقوم بالمهمة على اكمل وجه

ولو اعتبرنا الازمة قائمة حقاً ، فلماذا يصر الزميل الروحاني الايعاز بانها ازمة يقف وراءها المناضلون ، وعيب من عيوب النظام السابق ولا ادري كيف اغفل ان (صنعاء) وسائر مدن من اليمن تعاني من انقطاع الكهرباء المتواصل ، والماء «بالبوزة» .. والماساة الكبرى ان عاصمة الجمهورية اليمنية وخاصة ضواحيها الجديدة حتى الان بلا مشروع مياه او كهرباء او مجار حكومية حتى الان .

إذن فهل يتحمل النظام الحاكم فيها سابقاً التبعة ؟!

● ثانياً : كثر اللغط كثيراً وترديد الاسطوانة المشروخة عن المواطنين في الجنوب / سابقاً / الذين كانوا «ملطشة للحكام وصراع الكراسي» وضحية «للنظرية والتطبيق» والتي تعتقدون انكم تشمتون بها مما كان قائماً ، وتعلنون انكم كنتم متعاطفين مع المواطنين من جراء ذلك ، ولاادري كيف وقع كاتب مثل - الروحاني - في مثل هذا الفخ ، فحكاية الشعب الذي يدفع ثمن صراع السلطة و(ضحية الحكام والانظمة) شرعاني منه شعبنا اليمني كله - ومعه سائر الشعوب العربية والاسلامية و(العالم الثالث - وحسبة بسيطة توضح ان ماكان يسمى بالشطر الشمالي قد شهد عدة انقلابات عسكرية وسياسية دفع الشعب ثمنها باهظاً ، مثله مثل الشطر الجنوبي - ولكن الفارق ان النظام في الجنوب سابقاً «نشر غسيله» وبشجاعة ، فهل يكون الاخرون بنفس القدر من الشجاعة والثقة ويسلكون هذا المسلك ؟!

● ثالثاً : من الواضح ان - الروحاني - قد ادرك ان الازمة التموينية في (عدن) سببها ان «المناضلين ، اكلي العصيد بالشوكه» لم يبنوا المدن السكنية للكوادر ولا استوردوا «الفواكه والخضروات «للشعب الجائع» ولعل عبارة «الشعب الجائع» اصدق وصف لحالنا هذه الايام ، والسؤال هل نحن بحاجة لفواكة وخضار ام لقمح وارز ولبن ؟! ذلك ان اسواق (عدن) تعج بالخضار والفواكه والتي تقوم باستيرادها الدولة فيوزع جزء منها عبر اسواق القطاع العام ، والجزء الاكبر يباع لتجار الخضار الذين يخرجونها من (عدن) الى المدن الاخرى ثم يعودون بها بعد ان تفرغ اسواق القطاع العام ويبيعونها بثلاثة اضعاف سعرها الحقيقي ، تحت دعوى انها مستوردة عبر (الحديدة) كما احب ان ابشر الزميل الروحاني ومعه المسؤولين - انه من مساوىء (محاسن) النظام سابقاً ... انه عودنا على القناعة ، فلأن الفواكة المستوردة مناعة الشوق اليها ، ومقاومة سيلان اللعاب عند رؤيتها ... فالمواطن في (عدن) يدير ظهره لبائع التفاح والبرتقال والخوخ ... الخ ويشتري (الحبحب والموز) الذي يستحليع توزيعه بين اولاده «وكله حالي» ...

● وسوق اللحم في رمضان واجه مقاطعة من معظم المواطنين «الغلابة» اتدري لماذا ؟! لأننا ناكل (العصيد) بايدينا ، فقد قمنا بمقاطعة بائعي اللحوم ، واكتفينا بشراء (حقين درهم) وهنا اتوجه بالدعوة للحكومة بان تحيل دعم شراء اللحوم الى شركة (درهم) لانه اقل تكلفة واشهى طعماً ، واكثر فائدة .

● رابعاً : لكم تمنيت لو ان زميلي الروحاني - مادام قد نطق فكان كالمثل القائل صمت دهراً ونطق كفراً - ليته من علينا ولو بزخات من حبر قلمه المسموع حول اوضاع (عدن) الحقيقية ، وارتفاع اسعار كل شيء من «طعام وشراب وكلا» .

● خامساً : الاياد الخفية والعلنية التي تهدف تخريب (عدن) ، وما اكثرها وما اشد حماسها للهدم السريع ، وهي التي ذكرتها في مقالتك «إنها اياد ياصحاب ، اياد علنية واياد خفية تعمل بدأب مخيف ومفجع هذه الايام من اجل تخريب وضع العاصمة الاقتصادية والتجارية (عدن) فطاحلة (عظام) و (مناضلون) كبار يجهدون انفسهم هذه الايام من اجل جلب الويل والنكد لابنائها الطيبين وابناء بقية المحافظات الجنوبية الذين عانوا في زمن التشطير حتى النهاية المحتومة ، وشربوا من كاس الحياة مرارة الكون و(حنظل) قرون البؤس الراحلة والآتية ارحموهم يرحمكم الله ...» .

اجل ايها الزميل الروحاني ، الامر كذلك مؤامرة معروف اطرافها ولاتحتاج الى حكماء وفلاسفة ومنظرين وصحافيين بمثل مكانتك ليشرحوها لنا ، وكما يقول المثل : «الجواب باين من عنوانه» والعنوان يقول : «عدن ، الحديدة ، المكلا» مناطق حره ... ومع هذا فليس مواطنو (عدن) وحدهم شربوا علقم البؤس زمن التشطير ، بل شعبنا كله شماله قبل جنوبه ، وغربه قبل شرقه

● سادساً : حتى اثبت لك انني لاادافع عن النظام السابق ، مع ان ذلك مما يشرفني ، وإنما لاظهار الحق ، بعيداً عن الاحقاد الحزبيه والمنافع والمصالح التي تفوح منها روائح «الطائفية» . فإننا سنورد لك الحقائق التالية ...

العدد القادم

فاطمه محمد بن محمد

الحقيقة المؤسفة في بيان الرئاسة !

البيان الذي صدر من قبل مجلس الرئاسة الاسبوع الماضي ، والمتعلق بالدستور المزمع الاستفتاء عليه ، مثل استجابة (مبرره) لدعوة باطلة ، اساسها تكفير مجتمعنا والبحث عن ادلة تؤكد إسلامه ...!!

ولقد جاء البيان مبرهناً على التناقض الشديد الوضوح لدى القيادة ، وتحديداً اعضاء مجلس الرئاسة فهي اي القيادة كررت مراراً ان الرئاسة فهي اي القيادة كررت مراراً ان الدستور لاينافض او يتعارض او يتباين والشريعة الاسلامية ، وان الاستفتاء الشعبي هو الحكم النهائي ... ثم اصدرت ذات القيادة البيان المشار اليه ولم يكن ذلك من باب التاكيد على إسلامنا ...!! ولكنه في تقديري من باب (الامتثال) لتلك القوى التي هددت وتوعدت بان تزلزل الارض زلزالا ...

جميعنا يدرك ان الدستور يحفظ للشريعة مكاناً علياً . وجميعنا يدرك ان الدستور المطلوب الاستفتاء عليه من افضل الدساتير العربية من زاوية منح الصدارة للشريعة كاساس .. ومع ذلك رصدت الأموال بالدولار (والريال المجاور) ، وجهز الرجال بالعتاد واللوازم لافتعال معركة تكفير الدستور والمجتمع ... والهدف واضح إشعال الفتنة والقفز الى سدة السلطة وتحويل اليمن الى سودان جديد ...!

وبدلاً من الامتثال لحكم الشعب والمتجسد بنتيجة الاستفتاء ، امتثل الحاكم لنزوة (ادعياء) الإسلام ... البعض قال ان ذلك إجراءً فيه حكمة ، لانه (فوّت) الفرصة على الادعياء .. لكننا نقول ان ذلك تقربا لاداعي له . وغزل سياسي ستكون عواقبه لاحقه جداً وخيمه .. إن استخدام لعبه الغزل السياسي في امور تتعلق بثوابت العمل الديمقراطي لاتعني سوى امرا من امرين .. الاول جهل الساسة باصول اللعبة وفن السلطة ، والثاني مكر الساسه والمتمثل في الاغراق والاستغراق في البيانات والخطب لفترة ثم (الاجهاز) على الخصم عند لحظة معينة ... وفي حالتنا هذه هل تنوى السلطة الاجهاز لاحقاً على هؤلاء ...؟!..

نحن لانتمنى ان تلجأ السلطة الى سياسة الاجهاز والالتهام ، فذاك عمل منبوذ لانقره وسوف نحاربه .. لكننا نتمنى على السلطة في بلادنا ان تحافظ على هيبتها وجبروتها المشروع المتجسد في القوانين والانظمة وخلافهما ... فهذه الجماعات التي من اجلها صدر البيان الرئاسي ، تتحرك بمنتهى الحرية باتجاه التسليح والتسلح ، وتتصل بهذا وذاك ، وتتقاضى الاموال من القريب والبعيد (باعتراف الاخ رئيس مجلس الرئاسة في احدى مقابلاته المتلفزه) ... هذه الجماعات تستخدم الاموال العامة والوسائل العامة لاثارة الفتنة في المجتمع وتستهدف أمن وسلامة اليمن ... واليمنيين .

وكان الاجدر بالمجلس واجهزة الدولة ، وضع حد لتجاهل هؤلاء للشرعية .. المسالة ليست بيانا يبرىء المجتمع والدستور من تهمة الالحاد والكفر .. اكثر بعداً من ذلك ... المطلوب رأس اليمن ووحدته ... سيشعر هؤلاء غداً بانهم الاقوى ، وحينها لن يشبع نهمهم بيان او تصريحاً او تعديلاً وزارياً ... سيظل راس كل قانون او اجراء حق لشرائح واسعة من الناس مثلما لايمكن التهاون بها .. غداً سيفسرون العلم في المدارس على الفقه والتوحيد والتفسير وسيكفرون الكيمياء والفيزياء والرياضيات .. غداً سيعطلون نصف طاقة المجتمع حين يطلبون بقاء النساء خلف جدران المنازل ... وسيطلبون من كل رجل وامراة يسيران في الشارع إبراز وثيقة عقد الزواج والا جلد الرجل ورمي المراة ... غداً سيعودون بنا الى عام الى الخلف ارضاء لرغبات اسيادهم هنا وهناك ... هذه هي الحقيقة المؤسفة التي فتح لها بيان مجلس الرئاسة نافذة في جسد المجتمع ... وقادمات الايام ستكون خير شاهد ودليل على مانقول ...؟

ابراهيم حسين محمد

إلى فكهاني الوحدة !!

في الوقت الذي كانت صحيفة «صوت العمال» سباقة في تبني قضية الوحدة اليمنية وهموم ابناء البلد شمالاً وجنوباً فوجئنا بان احد فرسان صحيفة الوحدة يتهمها بالدعوة للانفصال !! ... وتناسى هذا الفارس ان قلمه حينها كان مكرساً لكتابة التقارير الامنية عن زملاء المهنة وغيرهم وكان يقبع عند نهاية الوطن لتلقي الفتات .. ولم نسمع حينها قد ندد بظلم او فساد او انحراف فهل يتعظ هذا الفكهاني !!

ويراجع تاريخه القريب عله يعبره تجنبه الاساءة بالشرفاء

حامياها حراميها..

القبض على (عصابة مسلحة) في عدن تقوم بالسطو والابتزاز على المواطنين !

تفيد المعلومات التي حصلت عليها صوت العمال انه قد تم في محافظة عدن القبض على عصابة مسلحة تقوم بالسطو والابتزاز على المواطنين وهي اول عصابة مسلحة تمارس هذا الفعل وعلمت صوت العمال ان افراد هذه العصابة ينتمون الى الامن المركزي ؟!

وتشير المعلومات التي حصلت عليها صوت العمال ان عدد افراد هذه العصابة المسلحة قد بلغ (عشرة) افراد وكانت مقسمة على (٣) مجموعات وكل مجموعة تتكون من ٣ - ٤ افراد .

وافادت المعلومات التي استطاعت صوت العمال الحصول عليها من مصادرها الخاصة انه عند استلام

البقية ص ٢

تحية وتقدير لافراد الامن والمرور والشرطة العسكرية

● يبذل رجال الامن والمرور في العاصمة الاقتصادية والتجارية - عدن ، جهوداً عظيمة وجبارة .. تستحق الثناء والتقدير والتحية ..

● فافراد الامن في عدن ، استطاعوا من خلال جهودهم الطيبة وحرصهم على تامين وتثبيت دعائم الامن والاستقرار لكل المواطنين ، استطاعوا ان يكشفوا العديد من الجرائم المختلفة وان يقبضوا على مرتكبيها ومدبريها .. في اقرب وقت .. وما القبض مؤخراً على (العصابة المسلحة) التي تمارس الابتزاز والسطو على المواطنين بقوة السلاح ، الا خير دليل على يقظة افراد امن العاصمة التجارية والاقتصادية - عدن البواسل .. وهذا النجاح في مهامهم ، يعد نجاحاً لكافة افراد الشعب الطيبين الذين يقدمون دوراً متواضعاً مسانداً لرجال الامن ، وتاكيداً جديداً على اقتدار رجال الامن في بلادنا ، للحفاظ على امن واستقرار الوطن والمواطن على حد سواء ..

وعدم اتاحة الفرصة للحاقدين والمتآمرين وضعفاء النفوس ليفعلوا

البقية ص ٢

صبغة الشفاة وصبغة لحية الزنداني

في الندوة الرمضانية التي بثها التلفاز والتي اقامها حزب الاصلاح بكلية الشريعة وكان احد المشاركين بها (عبدالمجيد الزنداني) الذي قال ان الدستور معناه تحويل المجتمع اليمني الى مجتمع استهلاكي، وانه - اي الدستور - يعني التبعية بكل انواعها .. مستدلا كمثال لذلك ان الاف الدولارات تنفق في استيراد صبغة الشفاة (الحامورة) ومبعث العجب ان لحية الزنداني كانت مصبوغة باللون الاحمر تفارق يده لحيته المصبوغة باللون الاحمر، وسواء كانت الصبغة (مودرن) او (حنا) فات الذي لاخلاف عليه ان شراءها يتم بالعملة الصعبة اضافة الى ان الزنداني له موقف من زينة المراة (الحامورة) باعتبارها تقليد مستورد اما صبغة لحيته فمن صميم تقاليد السلف الصالح .. في مواجهة الشيب «ولو ان في المشيب الوقار» .

واضح في (الوثيقة) او توجيه السؤال لممثلي الاحزاب الموقعين على البيان .

اما ما يتعلق بمشاركتكم في هذا اللقاء فهذا الامر هو الآخر لايعنينا ويمكن ايضاً بحثه مع الاخ عبدالقوي رشاد او مع من شارككم اللقاء

٣ - البيان الذي نشرته الصحيفة نشر نصه كما حصلت عليه واي زيادة او نقصان ترونه فيه يمكن بحثه في لقاءات الاحزاب ..

ختاماً : تود (صوت العمال) ان تؤكد انها تكن اعظم تقدير للاستاذ عبدالقادر امين لدوره الوطني ونضاله النقابي ولهذا ستكتفي بتوجيه الطلب له لا طلاقه الاتهامات على «صوت العمال» والتي لم يكن ما يبررها وكان يمكنه الاتصال الهاتفي ليستوضح كل ما كان يريد استيضاحه ومع كل ذلك لك ياأستاذنا القدير عبدالقادر امين تحياتنا وتقديرنا

«صوت العمال»

توضيح وعتاب لاستاذنا «أمين»

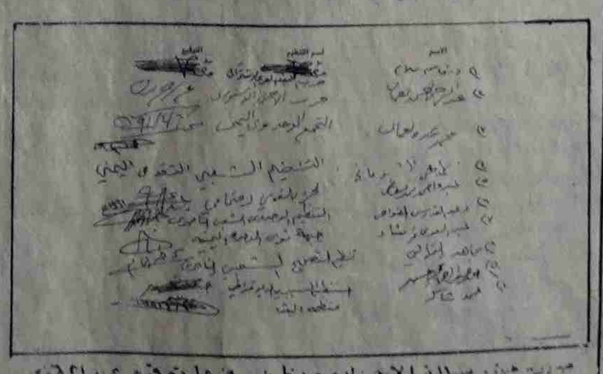

اطلعت هيئة تحرير صحيفة (صوت العمال) ، على توضيح الاستاذ القدير عبدالقادر امين ، المنشور في الزميلة صحيفة ١٤ اكتوبر الثلاثاء الماضي ، حول نشر (صوت العمال) لرسالة عدد من الاحزاب والتنظيمات السياسية الموجهة الى مجلس الرئاسة بصدد البيان الصادر عنه للاستفتاء على الدستور .

ولان توضيح الاستاذ عبدالقادر امين ، قد وجه بعض الاتهام لـ(صوت العمال) .. فان الصحيفة تود توضيح التالي

١ - رسالة الاحزاب التي نشرتها (صوت العمال) تم نشر نصها دون زيادة او نقصان - وهذه امانة صحفية نعتز كثيراً لاننا نتقيد بها ونحترمها جداً جداً ..

٢ - اما عن عدم ورود اسم الاستاذ عبدالقادر امين كممثل عن جبهة قوى الوحدة اليمنية في البيان المذكور فالوثيقة التي لدينا ونشرنا نصها ورد فيها اسم الاخ عبدالقوي رشاد (امين عام جبهة قوى الوحدة اليمنية) كممثل للجبهة ولم يرد اسم الاخ الاستاذ عبدالقادر امين (وننشر صورة جزء من الوثيقة التي تؤكد صدق قولنا هذا) .

اما لماذا لم يذكر اسمك وانت مشارك في هذا الاجتماع حسب ماذكرت فبامكانك توجيه هذا السؤال للاخ عبدالقوي رشاد الامين العام للجبهة (الذي وقع على نص البيان كما هو

بدون تعليق !!

في اللقاء الذي اجرته القناة الثانية مع الاخ وزير الاسكان محمد احمد سلمان اوضح ان من اسباب تردي الاوضاع البيئية في (عدن) النظافة وانفجار المجاري - عدم وصول الاعتماد المالي للبلديات الى عدن من وزارة المالية ووضح بالارقام التالي كان اعتماد البلديات في عام ١٩٩٠م ٥٧ مليون ريال وفي عام ١٩٩١م تم اعتماد ٤٠ مليون ريال فقط لم يوافق وزير المالية الا على صرف ٢٧ مليون ريال فقط حتى تاريخ ٢٣ ابريل المنصرم لم يصل المبلغ من (صنعاء) .

اما مشكلة المجاري فقد اوضح ان عدم وجود اعتماد مالي لمواجهة هذه المشكلة قد سبب هذه الكارثة حيث تحولت (عدن) الى مستنقعات وقال ان السبب يكمن في ان المجاري - حسب قرار مجلس الوزراء حولت الى وزارة الكهرباء والمياه لذلك لم تدرج في ميزانية وزارة الاسكان، ولكن الذي حدث ان وزارة الكهرباء رفضت الحاق المجاري بها، لانها لم تعتمد لها ميزانية

ومع هذا فاننا في وزارة الاسكان اضطررنا الى تحمل (المجاري) والقيام بمهامها حتى تحل المسالة

طرائف

فوجيء العمال في محافظات الجمهورية ان الاحتفال الذي اقيم في صنعاء بمناسبة عيد العمال يوم الثلاثاء الماضي اقتصر على المسؤولين دون العمال .. وانه خلافاً للعادة اقيم في الصباح بدلاً من المساء ربما تحسباً من عدم حضور اولئك المسؤولين وانشغالهم بمضغ القات

الا يعكس هذا الحال نظرة بعض المسؤولين الى العمال حتى في عيدهم والذي من خلاله ابرزوا مقدرتهم في (اللطش) حتى للاعياد والاحتفالات !!

عبدالباسط سرور

في صنعاء

● سرقة سيارة وبداخلها جثة «ميت»

سرقت هذا الاسبوع ، سيارة خصوصية تابعة لاحد المواطنين من امام مستشفى الثورة بصنعاء . وكان بداخل السيارة جثة (ميت) - حيث كان يستعد اهله لنقله لموارة جثمانه - ويقال ان السارق عندما اكتشف إن بداخل السيارة جثة (ميت) ، هرب وترك السيارة !

● من ناحية اخرى افادت المعلومات ، إن عدد السيارات التي سرقت في صنعاء خلال ايام العيد قد تجاوز السرقات اليومية ، وصل المعدل الى (٥٠) سيارة في اليوم الواحد .. خلال ايام العيد .

والمؤسف انه حتى الآن لم نسمع بمحاكمة اي سارق بشكل علني ليعرف المواطن جزاء هؤلاء السارقين الذين غدوا يمثلون خطراً على امن واستقرار المواطن الامر الذي يثير الاسئلة عن نوع هذه العصابات ومن يقف وراءها

صوت العمال
تأسست في ٤ يناير ١٩٦٩م
رئيس التحرير : راجح صالح ناجي
مدير التحرير : محمد قاسم نعمان
سكرتير التحرير : عمر باوزير
عنوان الصحيفة : معلا دكه / أمام المجلس العمالي - محافظة عدن
ص.ب ٥٣٨٧ المعلا
ت.ي ٤١٧٩٨ ٤٣٧٧١ فاكسميل رقم ٤٢٥٢٩
الاشتراك والتوزيع مؤسسة صوت العمال
الاعلانات يتم الاتفاق بشانه عبر ادارة التحرير
تلفون / ٤٣٧٧١ ٤٢٣٦٣
عنوان المكتب الصحفي في صنعاء : مكتب «صوت العمال» / صنعاء / هاتف ٧١٥٩٢ / شارع القصر الجمهوري / عمارة رقم ٢٠ بجانب عمارة هائل سعيد ● التوزيع في صنعاء : وكالة الزنداني لتوزيع الصحف والمطبوعات / صنعاء / ص.ب : ٧١١٦

متى نتحرر من التقليد الأعمى؟!

علوي عبد الله طاهر

التقليد الاعمى هو اتباع الغير في ... ة او سلوك او خلق او عمل الخ ... غير ان يكون لدى المقلد دليلا على ... حة ما قلده، او برهاناً على سلامة ما ... ه او فعله.

الشخص المقلد يكون - عادة - ... ف الشخصية ينحو منحى غيره ... غير تفكير، يقلد ما يراه سليماً من ... نظره ويحاكيه محاكاة الصغار ... الاطفال - مثلاً - يحاكون الكبار ... بفعلونه، ويقلدونهم في كل شيء ... باً، دون النظر الى ما يترتب على ... التقليد من ضرر او نفع.

... ما يكون التقليد عند الاطفال ... ن ايضاً عند الكبار، حين نرى ... هم يقلدون الاخرين من غير وعي ... ة الشيء الذي يقلدونه.

... تقليد في كل العصور سبب ... من اسباب تخلف المجتمعات ... عوب وكذا الافراد، وربما يكون ... مهماً من عوامل الاخفاقات ... ات التي تصاب بها المجتمعات.

... ا في مجتمعنا اليمني خير مثال ... اجره علينا التقليد الاعمى من ... اخفاقات.

... سبب التقليد الاعمى لبعض ... تمعات الاوروبية دخلت الى مجتمعنا اليمني عادات وسلوكات لا عهد لنا بها، فاحدثت خللاً في حجياتنا الاجتماعية.

وبسبب التقليد الاعمى للمجتمعات الاستهلالية في الدول النفطية المجاورة، دخلت الى مجتمعنا اليمني بعض العادات الاستهلالية التي انهكت اقتصادنا الوطني، وحطمت بعض الاسر.

وبسبب التقليد الاعمى للتجربة الاشتراكية دخل مجتمعنا اليمني في دوامة من الاخطاء والانحرافات والاخفاقات الاقتصادية.

وبسبب التقليد الاعمى لبعض المذاهب الفقهية صرنا نشهد في مساجدنا انماطاً مختلفة لهيئات الصلاة فهذا يضم يديه، وذاك يسربلهما وذاك يضعهما على خاصرته، وذاك يرفعهما الى صدره .. وهكذا.

وبسبب التقليد الاعمى ضرنا ننفق اموالاً ونخسر خسائر لا مبرر لها في حفلات الاعراس والمآتم والاستضافات.

وبسبب التقليد الاعمى لبعض الفقهاء المسلمين صرنا نمارس عبادات هي اقرب الى الطقوس منها الى الدعاء والخشوع.

وبسبب التقليد الاعمى لبعض الادعياء من الفقهاء صار بعضنا يعترض على ممارسات وسلوكات قد تعارف عليها المجتمع منذ مئات السنين، فاحدث بذلك انشقاقاً في المجتمع.

وبسبب التقليد الاعمى صرنا نسمع بعض الصيحات التي تنادي بالعودة الى القديم ومحاكاة من يسمونهم بالسلف الصالح.

وبسبب التقليد الاعمى ظهرت في مجتمعنا دعوات للمطالبة بالغاء كل جديد طرا على حياتنا.

وهكذا تحول مجتمعنا اليمني الى مقلد للاخرين، غير قادر على الابداع والابتكار والاستقلالية. لان المقلد دائماً يكون ضعيف الشخصية لا حول له ولا قوة.

والمقلد (أعمى) اسيراً للشيء الذي يقلده وهو ياخذ ولا يعطي، ويتاثر ولا يؤثر يتبع غيره في كل شيء وغير قادر على التحرر من قيود التقليد.

وفي تراثنا العربي الاسلامي ما يدل على ان التقليد امر مستهجن، وصفة غير مرغوبة، فقد قال رسول الله - صلى الله عليه وسلم - (من تشبه بقوم فهو منهم) مما يوحي بالدعوة الى رفض التقليد والتحذير من مغبة الا نجرار وراء محاكاة الغير من دون وعي.

وفي رواية الترمذي عن حذيفه قال: قال رسول الله صلى الله عليه وسلم - لا تكونوا امعه، تقولون ان احسن الناس احسنا، وان اساؤوا اسانا، ولكن وطنوا انفسكم، ان احسن الناس ان تحسنوا وان اساؤوا فلا تسيؤوا.

ومن يتعمق في دراسة الاسلام فانه سيجد ان الاسلام يرفض التقليد الاعمى رفضاً باتاً، ويدعو الى تحرير العقل من قيود التقليد، فالعقل وحده هو عماد الدين الاسلامي.

ولهذا السبب فان بعض علماء المسلمين عملوا جاهدين على تحرير عقولهم من الجمود، وتخليص انفسهم من اسر التقليد، وانطلاقاً من ذلك فهموا دينهم، واستنبطوا منه الاحكام والشرائع لتنظيم حياتهم وتسيير شؤونهم.

ورغم ان الكتاب والسنة بين ايديهم الا انهم اجتهدوا في تكوين الراي في كثير من المسائل الفقهية التي ليس لها نص صريح، منشا من جراء ذلك منهم الاعتماد على الراي الذي تطور اجتهاد بعض الفقهاء ليصبح مد عاماً في الحياة، انتفع به المسلمون في بحوثهم للمسائل الفقهية وفي غيرها من قضاياهم الحياتية.

والاسلام بطبيعته وفي اصل بنيته يدعونا الى التبصر في تكوين الراي والتحرر من التقليد الاعمى والتمسك بالحق متى ظهر وثبت.

ولم يتوقف مبدا التبصر في تكوين الراي حتى في فترات الخمول الفكري والجمود العقلي، لان باب الاجتهاد ظل مفتوحاً وجهود العلماء بقيت مستمرة.

وفي كل العصور يتخذ الاجتهاد شكلاً جديداً من النمو والتطور، ولم يتوقف نشاط العلماء في البحث والتقصي حتى في احلك الظروف السياسية والاجتماعية والاقتصادية.

وفي عصرنا الحاضر عقد علماء المسلمين عدداً من المؤتمرات والندوات العلمية لدراسة كل ما يستجد من مسائل في الفقه والتشريع. وفي كل مؤتمر او ندوة يخرجون بعدد من القرارات او التوصيات لحسم عدد من المسائل المعروضة للبحث والنقاش، مستفيدين من معرفتهم لمناهج البحث المعاصرة و منطلقين من مبدا عام هو رفض الجمود الفكري، والتحرر من قيود التقليد الاعمى.

اما نحن فما نزال نقلد، فمتى اذن نتحرر من قيود التقليد الاعمى؟

قطع الاعناق لا قطع الارزاق

حسن الشميري

الكثير والكثير جدا من الصحفيين والكتاب الصحفيين كتبوا مرارا وتكرارا في صحفناة المحلية المختلفة معارضين ومستنكرين الاتجاه المستتر لتصفية القطاع العام - الخدماتي والانتاجي على حد سواء - في دولة الوحدة المباركة من الشعب ومن السماء، دولة الديمقراطية والدستور والنظام والقانون، ورفت العاملين فيه «القطاع العام» الى الشارع والابقاء على القلة القليلة منهم «ماقل .. ودل !!» ..

وعلى الجانب الآخر لما انكتب عنه، يصدر المسئولون تصريحاتهم الرسمية في ان كل ما سمعنا عنه - ورأيناه بام اعيننا - ماهو الا اشاعة مغرضة، وان ماتراه على ارض الواقع ليس الا خيالا ووهما، بل خداعا حسيا يخدع العيون والمسامع بغير الحقيقة ..

وهذه الايام بدا قادة بعض مرافق القطاع العام يستفسرون - تحريريا - مدراء دوائرها ورؤساء اقسامها عما اذا كان يوجد لديهم عمالة فائضة، نية للتخلص منها ورميها الى الشوارع لينضموا الى اخوانهم - في الله والوطن - السابقين ويستقبلون اخوانهم اللاحقين ..

ولعمري انني لم ادر .. هل هذا الاجراء اداركي، اتخذه قادة مرافق القطاع العام، ام انه صادر من الجهات العليا !! «من تحت الباب» فاذا كان متخذا من قادة ذلك القطاع دونما دراية للجهات العليا، فان ذلك مصيبة، واذا كان متخذا من الجهات العليا فان المصيبة اعظم، لانها بدلا من ان تبحث عن العمالة العاطلة وتشغيلها واستثمارها والاستفادة منها في بناء الارض والانسان، نجدها تبحث عن العمالة الفائضة لرفتها وتجويعها «وشحتتة اهلها» والكافل الرازق .. هو الخالق.

على ان دستور بلادنا يقول ان العمل حق من حقوق كل مواطن، ومكفول لكل يد قادرة عليه .. ونحن نضيف الى القول ان كل فم بشري حي بحاجة الى قوت لضرورة الحياة والاستمرار فيها بصحة وعافية، والا فان الفساد الاخلاقي بانواعه المختلفة سينتشر ويستشرى في المجتمع، والجريمة الاجتماعية بشتى ضروبها ستعم البلاد من اقصاها الى ادناها، وسيستعصي القضاء على ذلك، فلا قانون سيفيد .. ولا نظام سينفع.

فاذا ما كان اجراء تصفية القطاع العام «او تقليصه» لزاما على الحكومة اتخاذه لمعالجة ما وقعت فيه اثناء الترتيبات والارضاء .. فانه يكون لزاما عليها ان تدري - كما نحن ندري - وتعترف اين تتكدس العمالة الفائضة او الايادي الزائدة «التي لاشغل لها» وضخامة رواتبها، وعلاوتها العالية وامتيازاتها العديدة والانفاق الباهظ عليها بطيب خاطر او بغيره .. وسلموا لي على نواب الشعب السلام الكثير ..

وطن بالمزاد

هاشم ربيع

المعالم التاريخية .. الاماكن السياحية .. محطات وقوف السيارات التاكسي كمحطة الهاشمي بالشيخ عثمان .. مساحات حددت مسبقا كمتنزهات او حدائق عامة او ملاعب للاطفال سلمت للقطاع الخاص بهدف اقامة مشاريع خدمية غير تنموية يتحول فيها اقتصاد المجتمع الى نمط استهلاكي يقدم خدماته للمنتجات الاجنبية ويعمق ارتباطنا بالتبعية الخارجية ..

هاهو مؤشر الانفتاح الاقتصادي واضح للعيان تتكرر فيه تجربة انظمة عربية قد سبقتنا بسنين على طريق الانفتاح .. مزيدا من البطالة المنروعة .. ومزيدا من البقالات ومعارض الازياء والمشروعات الخدمية غير واضحة المعالم، كالمشروع التنموي بالشيخ عثمان والخاص بالعرائس على حساب الحديقة العامة التي يمكن ان تكون متنفسا لمدينة الشيخ عثمان وللمواطنين فيها بحكم الكثافة السكانية .. وكذا الحال كما يقول الراوي بالنسبة للمشروع الخدمي للسيارات والذي يخطط له حاليا في المساحة التي تفصل سينما الشرق بالشيخ عثمان والوحدة السكنية المباني الجاهزة وحدة الشهيد ناصر محمد صالح، هذه المساحة مخطط لها ملعب اطفال للوحدة السكنية ومتنفس للمواطنين والوحدات السكنية المجاورة تتحول اليوم الى مشروع خدماتي يتناقض والتخطيط الحضاري للمدن وخلق بيئة نقية صحية بحكم ما سوف تسببه من تلوث خدمات السيارات من وقود محترق وشحوم وزيوت ام ان كل مساحة في قلب المدينة يجب ان تعرض للمزاد ولمن يدفع اكثر؟ والقطاع العام بمؤسساته المختلفة هو الآخر رغم اهمية نشاطه الاقتصادي وجدواه للوطن والمواطن يقدم اليوم قربانا للقطاع الخاص ايضا كجزء من رد الاعتبار له كيف لا وقد حرم ٢٠ عاما توقفت خلالها عجلة التنمية كلعنة حلت علينا بسبب خروجه من البلد دون ان تكلف الدولة نفسها اجراء بعض التصحيحات الادارية التي لربما تساعد بعض مؤسسات هذا القطاع التي تعاني من تعثرات من تطوير وتحسين اوضاعها فاين الاصلاح الاداري ام ان المزاد وتسليمها للقطاع الخاص جزء من هذا الاصلاح؟

هل فعلاً ان هذا القطاع العام اصبح عاجزاً عن تحمل مهامه في التنمية .. وعبئا ثقيلا على كاهل الدولة او بعض افرادها واصبح حالة ميئوسة منها بدءً بالفنادق ومرورا بالاسماك والشحن والتفريغ ومعمل الزيت في مصافي عدن وخلق العراقيل والصعوبات لمؤسسات كثيرة ومتعددة كشركة الملاحة التي تدر الملايين سنويا للدولة واخيرا تلك الصفقة التي عقدت مع الشركة اليونانية لتموين البواخر في اعالي البحار ..

هذه الشركة اشبه بقرصان البحر بالنسبة لاقتصادنا الوطني، فنشاطها يحول دون دخول اي باخرة للتزود بالوقود او التموين ليس هذا فحسب بل وتحرم الدولة الملايين من العملات الصعبة الناجمة عن رسو مثل هذه البواخر داخل الميناء والتزود بالوقود والمياه وغيرها من التموينات بل وايضا من نزول بحاراتها لاغراض السياحة والشراء بل ايضا وحرمان العديد من المرافق من تقديم خدماتها الاخرى لمثل هذه البواخر وحصولها على عملات صعبة .. فاي جدوى اقتصادية للبلد من جراء منح تلك الشركة ذلك الامتياز الكبير ام ان المسالة تاتي في اطار المزاد والمزاد المصحوب بالعمولات دون وازع من ضمير ..

القطاع التعاوني هو الآخر يواجه عجزا رهيبا في نشاطه بعد ان رفعت الدولة يدها عن دعمه وتطويره فجاة دون ان تحدد حتى فترة زمنية (تعطيه مهلة في الدعم حتى يستقيم على قدميه) وكان هذا القطاع في المناطق الجنوبية احد السلبيات التي ينبغي تجاوزها ويجب شل فعاليته ليحل محله القطاع الخاص كجزء من عملية الاصلاح؟

ما الذي بقى حتى يكتمل رد الاعتبار لهذا القطاع الخاص ياحكومة؟!

لم يبق شيء سوى المواطن الغلبان الذي طحنته الاسعار بدءً بالماكل وانتهاءً بالملبس واشياء كثيرة بعد ان رفعت الدولة يدها عنه في ظل سياسة اقتصادية متخبطة تلبي مصلحة فئة اجتماعية طفيلية محدودة على حساب غالبية افراد المجتمع تحت وهم التنمية لتخفي وراءها مضاربات مالية وتجارية عبر مزاد علني وغير علني والذي كما يبدو حدرله توقيت مناسب وهي المرحلة الانتقالية وهي بالفعل قياسية مرحلة الانشغال ... ترتيب الذات ومزيدا من الثريات لتامين المستقبل وانشغال القوى الوطنية باحزابها المختلفة بقضايا اخرى في اطار صراع الديكة وبعضها الآخر اتخذ جانبا من النضال اليومي في سبيل الوصول الى مقعد من مقاعد السلطة ..

وقد ترك الجميع للاسف الشديد البلد تعيش فراغا .. لا اقول فراغا دستوريا فالحمد لله هناك جدل بيزنطي بصدد الدستور وان كان لم يحسم بعد ايهما قبل، الوحدة، ام الدستور؟! ومن اوجد من ومن وجد قبل، (البيضة ام الدجاجة)؟!

ولكن فراغ قانوني ينظم علاقاتنا الاقتصادية ويضع حدا لعبث اقتصادي .. عبثا يتجه نحو تدمير اي بنية اقتصادية وجدت في المناطق الجنوبية كي يحول دون استناد دولة الوحدة اليه في المستقبل حتى الارض نفسها ليغدو اقتصاد البلد اقتصادا هشا وطفيليا تجاريا وامتيازا اجنبيا يستنزف الدولة الملايين من العملات الصعبة ويحرمها ايضا الملايين وتذاب من خلاله الشخصية الوطنية وتتعمق التبعية للدول الاجنبية ..

انه سباق مع الزمن تقوده فئات معينة من الذين لايملكون ثقة بانفسهم تجاه المستقبل وعلى وجه التحديد مابعد المرحلة الانتقالية علهم يظفرون بهامش يعينهم في السنين العجاف.

باسادة ان الاعداء الحقيقيين هم الذين يعملون على تدمير المجتمع اقتصاديا وشل فعالية خططه التنموية والتي تتجذر من خلالها بنية المجتمع الاقتصادية والاجتماعية والتي اساسها القطاع العام وافراغ دولة الوحدة من مضمونها الاقتصادي والاجتماعي من خلال مختلف اساليب الافساد والتهريب والتبذير وسوء استغلال الموارد الاقتصادية وعقد الصفقات غير المتكافئة وبيروقراطية الادارة والمماطلة في حل قضايا المواطنين ..

وفي هذا السياق تتحمل القوى الوطنية باحزابها المختلفة المسئولية تجاه هذا الوضع الاقتصادي الذي يشهد مزيدا من التدهور والانحلال لانها حقيقة لم تعط هذه المسالة اهمية خاصة ليس في اطار برامجها بل في نشاطها ونضالها اليومي. فالسياسة اقتصاد الا اذا كانت هي الاخرى تطبعت بنهج الدولة عندما فصلت السياسة عن الاقتصاد بحجة طبيعة التوجه الناجم عن ضبابية الرؤية ليكون هناك تخصص واضح، الدولة والاحزاب عامة تمارس السياسة فقط اما القطاع الخاص والشركات الاجنبية فتمارس الاقتصاد ولكن من لم يملك الاقتصاد لايستطيع ان يملك السياسة.

يمانيات

حرف الضيغام

الاضراب العام حق مشروع

تتردد بين الفينة والاخرى احاديث عن عدم مشروعية الاضرابات التي جرت وتجرى وستجري في بعض او كل المحافظات الجنوبية لماذا؟! لان بعض اولى الامر فينا يعتبرونها عملا تخريبيا وغير وطني، ويخدم اعداء الوطن والوحدة، وينفذ مخططات الامبريالية العالمية والرجعية العربية ..

انه لعذر اقبح من ذنب، وكلمة حق اريد بها باطل .. ان من ينظر الى الحالة المزرية التي وصلت اليها المحافظات الجنوبية والشرقية ولاسيما العاصمة «الاقتصادية والتجارية» عدن «منطقتنا الحرة مستقبلا» سيصاب بالقرف والاشمئزاز، لما آلت اليه الاوضاع المعيشية والبيئية والصحية وغيرها ..

فاسعار المواد الغذائية في ارتفاع مستمر وفاحش، ومخلفات البناء والقمامات تنتشر في كل حي وفي كل شارع .. وفي كل زقاق، ومرتبات العاملين في كثير من مرافق العمل والانتاج لم يستلموها بعد ولعدة شهور، والاوضاع الصحية في تدهور مستمر حيث اصبحت المستشفيات مرتعا لانتشار الاوبئة لانعدام النظافة، واصبحت عبارة عن اوراق يصرفها الاطباء للمرضى بدون علاج لعدم وجود الادوية ومستلزمات العمليات الجراحية ..

وخريجو الجامعات والباحثون عن العمل مازالوا يتكوّمون امام فرع وزارة الخدمة المدنية والاصلاح الاداري تحت اشعة الشمس الحارقة دون جدوى ..

والعمال والموظفون في العديد من المؤسسات الحكومية مهددون بتسريحهم من اعمالهم باعتبارهم عمالة فائضة، وغير مرغوب فيها، في الوقت الذي يتم فيه صرف الاكراميات والهبات والسيارات والفيللات لكبار موظفي الدولة من خزينة الدولة ..

وتوزيع المناصب العليا و الادارات العامة «بالمناصفة» تحت مبررات عديدة منها اعادة تحقيق وحدة الوطن من قبل هذين «النصفين» .. لذا فهما احق بالمكافاة «وكل شيء بثمنه».

كثرت الشكاوى واستغاث الناس بالمسئولين لمعالجة اوضاعهم السيئة فتكلمت الاحجار وسلمت على الرسول الامين، ولم يرد المسئولون وهم لاستغاثات الناس سامعون، وفي اهوائهم سابحون، وبعروشهم متشبثون، وبحراسهم محاطون وبالخير الوفير معززون ..

وعندما يقر العمال بقيادة اتحادهم النقابي اعلان الاضراب، ياتي من يتهمهم بالتخريب، وخدمة اعداء الوطن ..

الاضراب العام - ياهؤلاء - حق مشروع، حتى يستجاب لمطالب العاملين في انتشالهم من هذه الاوضاع المزرية التي فرضت عليهم، وحتى يعم الاصلاح جميع مرافق اليمن، وتضع الحكومة حدا للفساد الاداري والرشاوي، وحتى يسود الامن والاستقرار وينتهي الاحتكار.

نقابات تعاني تحقق

تحقق للبسطاء من جماهير شعبنا طيلة السنوات الماضية مكسب دعم الاسعار لـ (٧١) سلعة ومواد غذائية رئيسية.. والتي يجري اليوم التنازل والسكوت عنها رغم تقديرنا للظروف والصعوبات الاقتصادية التي تمربها مؤكدا على اهمية تقليص النفقات والمصروفات الاخرى وترشيدها وتطويع ذلك لدعم اسعار المواد الاساسية.

وطالب في كلمته الدولة بان تحافظ على كل ماهو افضل لما حققته ثورتا سبتمبر واكتوبر وعاهد العمال باسم اتحاد النقابات للوقوف معهم وحل قضاياهم العادلة.. مؤكدا ان النقابات والعمال اليمنيين يقفون مع الوحدة وضد من يعمل لافشالها والتآمر على الدستور.

واكد الاخ راجح صالح ناجي في كلمته بعدم شرعية هذا البيان ورفض النقابات والاتحاد العام لماتضمنه بيان مجلس الرئاسة [illegible] باعتباره قد تجاوز الدستور والاتفاقيات الوحدوية ودعا القيادة السياسية وفي مقدمتهم الاخوين علي عبدالله صالح وعلي سالم البيض التقيد والايفاء بما وعدوا والتزموا به قبل اعلان الوحدة بالاخذ بالافضل والايجابي في كلا الشطرين وحماية وصيانة كل المكاسب والحقوق المكتسبة للناس والنقابات.

وقال في كلمته ان هناك مشاكل كثيرة قد برزت ومنها تصاعد ارتفاع الاسعار الامر الذي اثر على حياة الناس والعمال واكد بانه لايمكن السماح بالخروج عن قرارات المجلس المركزي فيما يتعلق بحياة العمال وطالب الحكومة باعادة النظر في قضية ارتفاع الاسعار والى فتح حوار مع الحكومة بصدد كافة القضايا التي تهم العمال والنقابات.

كما اكد الاخ راجح في كلمته على استقلالية النقابات وقال ان الحفل الذي اقيم في صنعاء بمناسبة اول مايو هو حفل لم تنظمه النقابات ولكن السلطة والنقابات لم تحضر لانها ليست ضيفا.. واعاد الى الاذهان قرار الاتحاد بشان الاضراب يوم ٦ مايو القادم مالم تستجب الحكومة لمطالب العمال والنقابات.

وحذر من الفهم الخاطيء بان كل شيء سلبي سببه الوحدة.. وقال نحن مع الوحدة والدفاع عنها كما طالب النقابات بانجاح الدورة الانتخابية الجارية للجان النقابية وانتخاب البديل الافضل وليس الاسوأ وبصورة ديمقراطية ومن القاعدة. وقدر في كلمته الظروف الاقتصادية الصعبة التي تمر بها البلاد وقال ان هناك تآمرا على الوحدة والديمقراطية من القوى المعادية وعلينا ان لانسمح بذلك مؤكدا من ان الطبقة العاملة والنقابات سوف يقولون «نعم» للدستور وحيا في ختام كلمته نضال عمال وشعب فلسطين وانتفاضة الحجارة وكذا نضال العمال العرب وفي العالم اجمع مؤكدا على تضامن النقابات اليمنية مع هذا النضال.

هذا وقد اقيم بعد ذلك حفل فني ساهر احيته فرقة اول مايو الموسيقية التابعة للمجلس العمالي بمحافظة عدن.

كما قام امس

الاخ / راجح صالح ناجي وعدد من اعضاء المجلس المركزي بحضور مامور مديرية الشعب ورئيس المجلس العمالي م/عدن بوضع اكليل من الزهور على النصب التذكاري للجندي المجهول بمدينة التواهي ومقبرة الشهداء بالمنصورة

البيان التأسيسي ....

تتمة ص ٤

النواب.

٦٣- د. احمد عبدالقادر عيسى وكيل في هيئة رئاسة مجلس النواب.
٦٤- معروف حداد صحفي
٦٥- عوض بامدهف تربوي
٦٦- د. عزام خليفة رياضي
٦٧- عبده علي سعيد نقابي
٦٨- عبدالله بن عبدالله حسين نقابي
٦٩- عبدالرحمن صالح الكعكي ثقافة.
٧٠- صلاح الدين حسن الاغبري مهندس طيران
٧١- علي فارع سالم صحفي.
٧٢- محمد غرامه الراعي مدير عام بوزارة الصحة العامة.
٧٣- د. علي عبيد السلامي مدير عام بوزارة الصحة العامة.
٧٤- د. قادري عوض ناصر اخصائي مسالك بولية.
٧٥- د. محمد سالمين برقه جامعة عدن
٧٦- د. عبدالله علوي علي مدرس في كلية الطب
٧٧- د. عبده سالم اخصائي في الطب الوقائي.
٧٨- د. منير مباركاً السحم طبيب عام.
٧٩- محسن سالم مكيش وزارة الاعلام عدن
٨٠- د. محسن صالح الفانوص طبيب عام.
٨١- د. احمد ابوبكر الشقاع طبيب عام.
٨٢- عبدالله قريش علي اقتصادي /صحفي.
٨٣- ناصر صالح جعسوس مستشار برئاسة مجلس الوزراء.
٨٤- سالم محمد الحاج كاتب ورئيس تحرير صحيفة اليمن السعيد.
٨٥- فيصل علوي فنان.
٨٦- د. علي محمد الزبيري اخصائي جراحة عامة.
٨٧- د. جعبل الطيب اخصائي نساء ولادة.
٨٨- د. ناصر عبدالنبي اخصائي نساء وولادة.
٨٩- انغام قائد سيف قاضية جزئية.
٩٠- نادية الطاهري تربوية.
٩١- هدى حبيشي مدير عام بوزارة الخارجية.
٩٢- نادرة عبدالقوس صحفية.
٩٣- زهرة رحمة الله ادبية صحفية.
٩٤- نجاه ناصر تربوية.
٩٥- عيدروس علي قدعق تربوي.
٩٦- محسن عبدالله مرياش الادارة المحلية.
٩٧- عاتق محمد الحبروش مدير تعاونية
٩٨- محمد مهدي عشيش محاسب.
٩٩- محمد فرج كرش تربوي.
١٠٠- الاستاذ محمد ناصر الزبيدي صحفي ووكيل مساعد فرع وزارة الاعلام بعدن.
١٠١- وفاء احمد علي.
١٠٢- ناصر حسن شمشير مدير المعهد الاداري.
١٠٣- احمد محمد لشعب تربوي
١٠٤- منصور علي احمد مهندس زراعي.
١٠٥- مواهب مصطفى حسن موظفة.
١٠٦- د. انور شمشير عضو هيئة المناطق الحرة.
١٠٧- سهيل يسلم محمد خريج علم اجتماع.
١٠٨- عنتر احمد عاطف اقتصادي.
١٠٩- رستم شمشير مدير مالي شركة التجارة الداخلية.
١١٠- خالد عبدالله سعيد نقابي.
١١١- زكي غلام علي مالي
١١٢- احمد صالح البروسي مدير تعاونية.
١١٣- ناصر سالم يوسف.
١١٤- سعيد صالح باعلي.
١١٥- محمد يسلم احمدي تربوي.
١١٦- محسن ابوبكر باهز.
١١٧- مرزوق الصيعري.
١١٨- ناصر صالح الهليج.
١١٩- علي صالح عباد (مقبل) سياسي.
١٢٠ - د. الخضر محمد عبدالله باحث نفسي.
١٢١- د. خالد عمر باجنيد عضو مجلس النواب عميد كلية الحقوق.
١٢٢- محمد غالب احمد عضو مجلس النواب نائب وزير الشباب والرياضة.
١٢٣- المهندس عبدالله علي الفريدي مهندس طرقات
١٢٤- محمود سالم قليش محاسب.
١٢٥- عبدالقادر سالم سنان صحفي.
١٢٦- ابراهيم عوض الخضر حقوقي.
١٢٧- عبدالباسط سروري صحفي في صوت العمال.
١٢٨- حسن عبدالوارث صحفي في صحيفة الثوري.
١٢٩- عبدالله عبدالاله صحفي عضو المجلس المركزي لنقابة الصحفيين.
١٣٠- عبدالعزيز مقبل صحفي.
١٣١- عمر باوزير صحفي.
١٣٢- عبدالرحمن مهيوب عضو مجلس النواب.
١٣٣- عبدالله سعد المحي محام ومستشار قانوني سابق.
١٣٤- محمد سعيد الهويدي.
١٣٥- سليمان عبدالله الجمارك.

ياسين النجاشي - عضو المكتب التنفيذي لاتحاد النقابات.

خالد حريري - عضو مجلس النواب.

محمد احمد سلمان - عضو مجلس النواب.

إبراهيم حسين محمد - صحفي، ومدير عام في وزارة السياحة.

خطر الوحدة ...

تتمة ص

وتتوحد رؤية رجال الاعلام والصحافة والفكر والثقافة نحو احداث ثورة ثقافية.

فالنهضة الثقافية ومرتكزاتها في الواقع اليمني الموحد ان وجدت لن يشتعل وقودها الا بدمج حقيقي للاجهزة الاعلامية ومؤسساتها الابداعية وكوادرها المهنية والابداعية وافساح المجال لانتاجها الفكري والمادي.. وتقديم عطاءاتها الابداعية .. وتقصي مكامن السلب والايجاب وان لانتظر لعطاءاتها بافق ضيق .. فيما اذا اردنا حقا لهذه البزغة الوحدوية ان يمتد ظلالها ارجاء الوطن اليمني وخارجه.. ولتكون المرآة العاكسة لمجمل التحولات الديمقراطية وكذا ترسيخ مبدا العادلة الاجتماعية في ظل دولة الوحدة فهل حقا نحن بحاجة لمثل هذا الاجراء العملي والصائب حتى لايبقى السؤال مرا

لماذا لم يواكب المبدعون هذا الحدث العظيم؟!

بلاغ صادر ....

تتمة ص ٢

والنظام الداخلي ومبادىء الناصرية .. التعبير عن آرائهم وتبوء المواقع التي تؤهلهم لها القواعد التنظيمية عبر الانتخاب الديمقراطي.

ان التنظيم الوحدوي الشعبي الناصري الذي سيظل يفخر بتاريخه النضالي ورصيده الوطني الذي عمده بالتضحيات الغالية والجسيمة.

وبرهن على صموده في وجه مختلف التحديات والمؤامرات التي استهدفته عبر مراحل نضاله في الماضي الممتد الى الحاضر والمستقبل. يؤكد لجماهير الشعب وقواه الخيرة ولاعضائه المناضلين .. على انه قادر على مواصلة نضاله الوطني تحت اعلام الثورة المجيدة .. واهدافها العظيمة .. مهما كانت الصعوبات والتحديات .. وانه سيظل وفياً لتاريخه ملتزماً بمبادئه وقيمه ومثله .. مجسداً بذلك شرف انتمائه .. مجاهداً من اجل انتصار الحق والجهر بالحقيقة وحسن القول والعمل بعون الله وهدايته سبحانه.

والسلام عليكم ورحمة الله وبركاته ..

صادر في: ٢٦/٤/٩١

اللجنة التنفيذية :
للتنظيم الوحدوي الشعبي الناصري

تحقيق من مدرسة

تتمة ص ٢

الحب والتقدير لاسرة صحيفة صوت العمال التي عودتنا دوما ان تقف الى جانب الشموع التي تحترق من اجل انارة الطريق للاخرين وعليها مستقبلا استيضاح الحقيقة من مصادرها حتى لاتدع للاخرين مجالا للاساءة والاستهداف والتشهير. مع سبق الاصرار والترصد.

ادارة وهيئة تدريس مدرسة الفقيد عبدالله حاتم الموحدة
الشيخ عثمان

هلو امريكا !!

محمد الزبيدي

ح هلو امريكا - الذي اذيع جمعة الماضي تحت عنوان ديمقراطية في الوطن العربي ... ه الدكتور كلوفيس مقصود ... هيم - هذا البرنامج اثار في ... ونا وذكريات .. اما الذكريات ... في الندوات التي نظمها ... سات الوحدة العربية بهذا ... والديمقراطية هي التعبير ... الذي ان تناوله متحدث او ... يتناول منه جزء ضئيلا او ... تصيا .. والحقيقة ان ... طية - مهما ادعى البعض ... او التنظير بالبلدان التي ... لا تعرف التطبيق لا في الشرق ... رب .. لا في ظل الانظمة ... اكية ولا في ظل الانظمة ... ية ودعونا نكون صادقين مع ... لو مرة واحدة في العمر او في ... .. فالديمقراطية مظلومة في كل ... تى الذين يرفعون شعارها ... ل من يقتلها ولهذا فهي - كما ... رابعة الثلاثة التي يقول ... فيها:

... س لها ابناء
مهديها والغول والعنقاء
... نها غير موجودة في الواقع
... اكان ذلك على المستويات ... انية او الدولية والعالمية ... ية وها نحن نستعرض كل ذلك ... بالنظام الدولي قديمه وجديده ... م المتحدة كمنظمة اممية هي ... يمارس الديكتاتورية ولا ... بالديمقراطية .. او ليست ... ة الاعضاء الدائمين في مجلس ... او ليست قد حصرت العالم في ... دول تمارس النفوذ ... تاتورية ضد مائة وستة ... سين دولة. ولقد جاءت حرب ... ج - كما يسمونها - لتضع ... ابشع من ذلك بكثير اذ جعلت ... ات المتحدة الامريكية تمارس ... تاتورية باوضح معانيها حتى ... ركائها في امتيازات مجلس الامن ... ثلة في دوام العضوية وحق ... ض (الفيتو) فقد كانت صاحبة ... رات الثلاثة عشر المتخذة ضد ... ق اي ان ارادتها كانت النافذة لان ... اطيتها لا تحب ان تعارضها اية ... راطية ومن هنا استخدمت احدث ... ت الاسلحة وصبت على العراق ... تسعون الف طن من صواريخ ... ف الموت والدمار .. واذا كانت ... تاتورية قد تاصلت في النظام ... فان من غير المستغرب ان يذعن ... لكل المتناقضات فالنظام الدولي ... يد لا يختلف في شيء عن النظام ... القديم اللهم الا في تفرد الساحة ... ة بقطب واحد يرقع ... ية والنظام الدولي وفق مصالحة ... ل بمكيالين ويزن بمعيارين ... ب الفلسطيني الذي لا يملك ابلر

بتروّل لسوء حظّه لا يمكن ان تراه الولايات المتحدة وزملاؤها الدائمو العضوية بمجلس الامن بمنظار الشرعية والنظام الدوليين اللذين انخدع بهما العرب اما الديمقراطية في الوطن العربي فان اكبر شهادة تؤكدها تكمن في ان ندوة ازمة الديمقراطية في الوطن العربي قد عقدت في قبرص في عام ٨٣ لقد اثار برنامج مستقبل الديمقراطية في الوطن العربي هلو امريكا الكثير من الشجون مع ان ازمة الخليج قد عرت الجميع دولا ومنظمات اقليمية واممية تماما كما عرت الكثير من ادعياء القومية والعقيدة الاسلامية ولان الجمهورية اليمنية التي تحبو الديمقراطية على ارضها لم تكن نفطيه من الوزن الثقيل ولانها ذات سياسة متزنة فان احدا لا يمكن ان يتحدث عنها المنظرون للديمقراطية وحتى لو كانت هذه الدولة تعيش في اطار الديمقراطية .. لقد قبل في البرنامج ان الديمقراطية في الولايات المتحدة انموذج مثالي وقد تكون الصورة مبالغا فيها ولا سيما بعد حرب الخليج التي الجم فيها العسكريون وسائل الاعلام عن نقل حقائق الموقف بامانة وحشد المعلومات التي كان ومازال المواطن - لا في الولايات المتحدة وحسب وانما في عموم الدول الغربية - يتلهفون للحصول عليها كحق من حقوقهم الديمقراطية .. لكن هذا بحد ذاته لا يعفينا من الاعتراف بان الديمقراطية في الوطن العربي مازالت بعيدة المنال ولاسيما بمنظور التعريف الذي عرفها الدكتور كلوفيس مقصود الذي شغل منصب مندوب جامعة الدول العربية لدى الامم المتحدة والاستاذ يوسف ابراهيم فقالا انها تعني امرين لا ثالث لهما وهما استعداد قادة الانظمة العربية للاعتراف بحقوق المواطنين السياسية والاجتماعية والاقتصادية والثقافية .. والاقتصادية والتسليم بمبدا خضوعهم للمحاسبة الدستورية لكن يظل الحديث عن الديمقاطية حديث الخداع والتزويق اكاد ذلك على المستوى الانساني والعالمي وقد ضربنا مثلا بالامم المتحدة او على المستويات القومية والاقليمية وقد ضرب الخليفة الفاروق عمر بن الخطاب رضي الله عنه ثلاثة امثلة هي مفاهيم الديمقراطية الحقة .. الاول تمثل في رضاه عن مقولة والله لو وجدنا فيك اعوجاجا لقومناه بسيوفنا والثاني يتمثل في مقولته لعمرو بن العاص متى استعبدتم الناس وقد ولدتهم امهاتهم احرارا والثالث يتمثل في اقادته للمواطن المصري من ابن عمر بن العاص.