وثيقة سعودية تبين اسباب ترحيل مجموعات من المصريين من الاراضي السعودية

الوثيقة تتهم المصريين بالتسول وممارسة «الجرارة والدعارة» والاستعلاء على المواطن السعودي

خاص / صوت العمال

تبين وثيقة حصلت عليها «صوت العمال» ان الامير ماجد بن عبدالعزيز امير منطقة مكة المكرمه طالب بملاحقة وترحيل اعداد من المصريين الذين قدموا الى السعودية واخذوا يمارسون اعمالا غير مشروعه بما في ذلك المصريون الذين يبدون افتخارهم واستعلاءهم على المواطن السعودي ومن ان لهم الفضل في حماية السعودية بارسال قوات مصرية الى المملكة للدفاع عنها.

وكانت اخبار سابقه قد انصبت من عمليات ترحيل لمجموعات من المصريين المتواجدين في السعودية للعمل والذين اخذوا يحلون محل العمالات الاجنبيه التي كانت تعمل في السعودية قبل حرب الخليج وتقول الوثيقة وهي مذكرة موجهة من الامير ماجد بن عبدالعزيز الى مدراء شرطة مكة والمباحث العامه وفرع الاستخبارات العامه بجده ومدير الجوازات ومكتب العمل والعمال بجده بانه تم القبض على مجموعه من المصريين رجالا ونساء قدموا بتاشيرات عمره وبدأوا يمارسون اعمال الجرارة والدعارة ، وان اعداد كبيرة من المصريين قد تدفقوا الى المملكه وخاصة مدينة جده بتاشيرات عمرة وان النساء يقمن بارتداء الزى السعودى ويصطحبن اطفالهن معهن والتجول في الاسواق والشوارع والمنازل والمستشفيات لغرض التسول و كما ان بعض هؤلاء النسوة يمارسن الدعارة، كما انهن يتواجدن في احياء الجامعة والبغدادية ونزله بني مالك لغرض البحث عن العمل في وقت لايحملون فيه اقامات تضامية تخول لهم البقاء في المملكه للعمل.

وطالب الامير ماجد في مذكرته بالعمل على ملاحقة هؤلاء المصريين وترحيلهم من البلاد وتطبيق التعليمات بحقهم.

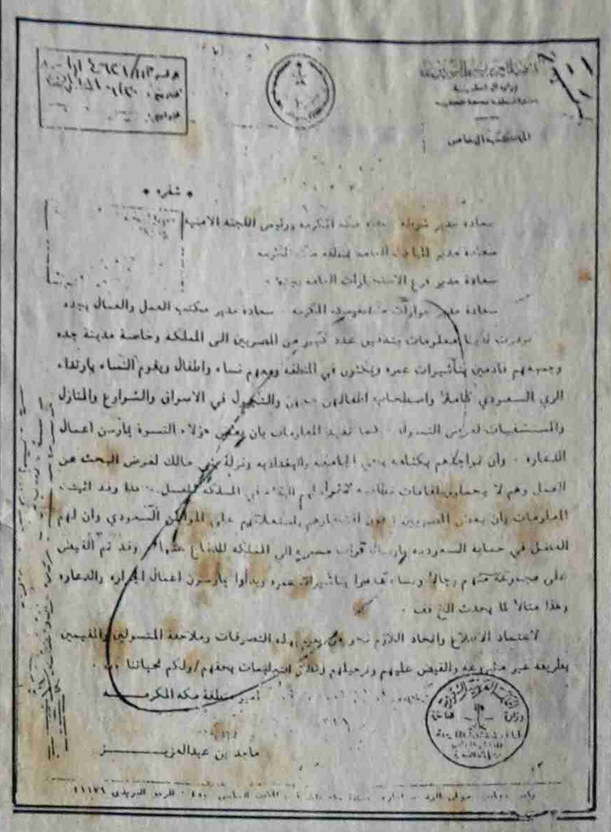

رئيس الاتحاد العام للنقابات تتمة ص١

الاخ رئيس مجلس الوزراء ونامل ان يكون هناك لقاءات جديده مع الحكومه لبحث هذه الاوضاع والقضايا الاخرى المرتبطه بمذكرتي الاتحاد العام المقدمه .. للقياده السياسيه والحكومه ..

وما نود تاكيده هنا هو اننا نرفض هذا الارتفاع الجديد للاسعار ونامل ان يشاركنا الاخرون في بحث المخارج العملية لمواجهة هذه الصعوبات والمعاناة التي تثقل كاهل العمال والموظفين وذوي الدخل المحدود في بلادنا وقال الاخ راجح : لقد اوضحنا في مذكراتنا السابقه الموجهه للقياده السياسيه والحكومه انه يمكن رفع اسعار لكن شريطه ان يرتبط ذلك ايضا بتحريك الاجور اي ان ترتفع الاجور لتتناسب والارتفاعات في الاسعار .. او ان تكون هناك علاوة خاصه مرتبطه بالراتب تخصص وتكون علاوة غلاء المعيشه لتشمل كل القطاعات وهي الاخرى يجب ان ترتبط بنسب الارتفاع من الاسعار .

وهذا ما اكدناه مجددا في الرساله التي وجهناها اليوم الى الاخ رئيس مجلس الوزراء ..

وفيما يلي نص الرساله التي وجهها الاخ راجح صالح ناجي الى الاخ رئيس مجلس الوزراء ..

بسمالله الرحمن الرحيم

الاخ/ المهندس حيدر ابوبكر العطاس
المحترم

رئيس مجلس الوزراء

يهديكم المكتب التنفيذي للاتحاد العام لنقابات عمال الجمهورية اليمنيه فائق تحياته ويود ان يتقدم اليكم بالافادة ان شركة التجاره الداخليه بمحافظة عدن قد اعلنت يوم امس الاثنين الموافق ٢٧ مايو ١٩٩١م، الاسعار الجديده لعدد من السلع الغذائيه !. وتبين من خلال هذه الاسعار ان هناك ارتفاعا فيها حيث ارتفع سعر العلبه اللبن الجاف الى فلس ٥/٤٠٠ دينار والسليط تضاعف سعر الرطل واصبح ٣٠٠فلس وارتفع درهما واحداً على كل رطل ، اما الدقيق فقد ارتفع سعره من خمسه دنانير الى تسعه دنانير.

وحسب المعلومات التي لدينا فان قيمة رغيف (الروتي) الذي كان سعره ٣٠ فلسا سيصبح سعره مابين (٥٠-٦٠فلس) والبر القمح من ٥ دنانير الى ٧٠٠فلسا و ٦دنانير

الاخ رئيس الوزراء

انه ومن خلال مااوضحناه عاليه يتبين ان هناك قرار قد اتخذ برفع اسعار المواد الغذائيه وهو امر يخالف ماتم الاتفاق بشانه معكم اثناء لقائنا بكم مؤخرا في صنعاء وهو امر يثير لدينا الاستغراب سيما وانه كان قد صدر منكم وعدا بثبات اسعار بعض السلع الاساسيه ومنها (الدقيق والقمح والسكر ..) وتم اعلان ذلك في البيان الصادر اثر لقائنا معكم .. وسمعناه من جانبنا على كل الاطر النقابيه التي كانت تطالبنا باتخاذ موقف (الاضراب) وعملنا على اقناعهم بوجود تلك المعالجات التى تم الاتفاق حولها معكم.. اضافه الى ذلك ايها الاخ العزيز فان هذا الارتفاع في الاسعار يشكل ارباكاً لحياة السواد الاعظم من السكان وفي مقدمتهم العمال والموظفين ذوي الدخل المحدود والذين ليس لهم من دخل سوى مرتباتهم واجورهم .. فكيف بالله ترون ارتفاع تكلفة معاشهم اليومي مع ثبات في اجورهم.

لقد سبق ان اكدنا لكم وللاخوه في القياده السياسيه اننا يمكن ان نراعي مايسببه ارتفاع اسعار الدولار او الارتفاع العالمي للاسعار من انعكاسات في ارتفاع اسعار السلع وذلك برفع الاسعار في بلادنا ولكن بشكل مدروس وشريطة ان يرافقه ايضا ارتفاع في اجور العاملين او تحديد نسبة الى اجورهم كعلاوة تسمى علاوة غلاء معيشة تراعى نسب الارتفاع في الاسعار وبالذات اسعار السلع والمواد الغذائيه والاستهلاكيه والخدمات المعيشيه عموما.

لكن ان يتم رفع اسعار السلع مع بقاء الاجور في مكانها فان ذلك امر مقلق ولا يمكن القبول به او استيعابه وهو ماتثق انكم تبادلوننا نفس القلق والمسؤوليه والحرص على وضع المعالجات الصحيحه التي تستوعب جملة هذه الملاحظات والاعتبارات.

ايها الاخ العزيز

اننا اذ نضع ذلك امامكم نرجو الوقوف امام ماجددت طرحه رسالتنا هذه والعمل على وقف رفع الاسعار والعمل بما سبق الاتفاق به معكم بشانها .. مع استعدادنا مشاركتكم البحث عن بدائل ومخارج لا تشكل ارهاقا للعمال والموظفين ذوى الدخل المحدود وبما يساعد على توفير الاستقرار التمويني للناس.

ونغتنم هذه الفرصه لنعرب لكم عن فائق تحياتنا وجزيل تقديرنا لكم ولمهامكم الكبيره.

ودمتم ذخراً للشعب والوطن .

راجح صالح ناجي

عضو مجلس النواب

رئيس الاتحاد العام لنقابات عمال الجمهورية اليمنية

في صنعاء:

حجب اسم اليمدا من كشف نقل الحجاج الى بيت الله الحرام

عمدت بعض الجهات المسؤوله الى حجب اسم مؤسسه «اليمدا» طيران اليمن من الكشف الموجه الى وكالات الطيران لتقوم بعملية نقل حجاج بيت الله الحرام لهذا العام . وبالتالي اسقاط التسهيلات التي كانت تقدمها اليمدا للحجاج كل عام

بما في ذلك صرف «فيزه» الحجاج واجراء المعاملات المجانيه لهم ..

وعلمت صوت العمال ان وفدا غادر مبنى اليمدا الى صنعاء حيث اكتشف انه ليس هناك اي ذكر لليمدا عند الوكالات في عملية نقل الحجاج وكانه ليس للجمهوريه اليمنيه مؤسسه طيران اسمها اليمدا ، وقد عمل وفد الشركة على اضافة الاسم بخط اليد على قائمه الجهات المعنيه مع اتحاد الوكلاء ..

وقال مصدر في اليمدا انه عندماوجدنا هذه الصعوبات اصبح من الصعب على اليمدا ان تقوم بعملية مساعدة الحجاج المعهودة سنويا من المؤسسه حيث فشلنا في اقناع الجهات المعنيه بقبول مساعدتنا للحجاج حسب ماكنا نتعامل به في السابق ..

الجدير بالذكر ان عددا كبيرا من المواطنين الذين ينوون الحج لهذا العام وفدوا الى صوت العمال خلال هذا الاسبوع يشكون الدوله من عدم توفيرها للعمله السعوديه عبر البنك وطلب السفارة السعوديه مبلغ (٨٧٠) ريالا سعوديا حق المطوف في وقت كان البنك يوفر مثل هذا المبلغ بالعمله المحليه ، اضافة الى ارتفاع قيمة وثيقة الحج اضافة الى طلب ثلاثه الاف ريال سعودي مقابل وجبات الغذاء لخمسه ايام واتعاب نقل اثناء تاديه الحج طلبت وزارة الاوقاف صرفها مقدما عبر ثلاث وكالات سفر دون غيرها .. اضافةالى تعدد الجهات التي كانت تقوم بالمعاملات للحجاج في وقت كانت تقوم بها اليمدا مجانا وطالب الحجاج باعادة مبالغهم التي كانوا قد سلموها للبنك كاجرة للمطوف لعدم استطاعتهم الحج وسط هذه التعقيدات الا ان البنك بدوره ارجاهم باعادة المبالغ اليهم بعد العيد !!

توجيهات بالتعامل فقط مع ثلاث وكالات سفر تجاريه للحج هذا العام

علمت صوت العمال ان توجيهات تقضي بان يتعامل الحجاج المسافرون للحج هذا العام مع ثلاث وكالات سفر تجاريه فقط في وقت كان يتم فيه حجز تذاكر السفر مع مكتب شركتي اليمدا واليمنيه مباشره ..

وعلمت صوت العمال ان هذه الوكالات هي وكالة الاحمر .. ووكالة حسن ووكالة مصطفى بازرعه وانها قد افتتحت فروعا لها في ادارة الهجره والجوازات بعدن ..

ملايين في مهب .. تتمة ص١

الاتفاقية المبرمه بين الشركه والتاجر لاتتضمن اي شروط جزائيه تحاسب التاجر عند اخلاله بالاتفاق .

ويقال ان التاجر سيعمل على استثمار المبلغ لصالحه والاتجار به وزبنا اعادة المبلغ الى الشركة فيما بعد ..

*كما اتفقت الشركة نفسها مع تاجر اخر يدعي (ص . ب) على جلب ٦٠٠ الف دولار . الا ان التاجر المذكور لم يورد سوى ٣٤٩ الف ولم يدفع للشركه باقي المبلغ والمقدر بـ ٢٥١ الف دولار بالرغم من مرور اكثر من شهر .

صوت العمال تطالب الجهاز المركزي للرقابه بالنزول الى الشركه للمحاسبة واطلاع الناس بها ..

كلمة صوت العمال .. تتمة ص١

هذه الحقيقة .. هي ان شعبنا اليمني وسواده الاعظم المتمثل بالبسطاء من سكان البلاد والذين يتكونون كما اشرنا من العمال والموظفين والفلاحين والجنود وابناء القبائل ومشائخهم الوطنيين ليسوا اليوم كما كانوا بالامس فلقد اصبحوا يعرفون جيدا حقوقهم ومصالحهم ويعرفون جيدا مايضرهم وما ينفعهم .. ويعرفون جيدا اصدقاءهم واعداءهم .. ويعرفون جيدا جدا كيف يدافعون عن حقوقهم ومصالحهم وعن ثورتهم ومكاسبهم وسيادة وطنهم

والحقيقة الاخرى التي يجهلها الاعداء ان شعبنا اليمني مهما كانت معاناته وهمومه ومهما كانت الاثقال التي تفرض عليه فهو امام القضايا المصيريه التي تتعلق بحياته وحقوقه ومصالحه الوطنيه وثورته ووحدته يكون اقوى واشد بأساً وقدره على الصمود والمواجهة ..

والحقيقه الثالثه ان شعبنا ابدا لايركع فهاماته دوما نحو العلا ولايسجد ابدا الا لله سبحانه وتعالى ولهذا على من ينفذون مخططا ليثقلوا فيه كاهل بسطاء الناس السواد الاعظم من سكان بلادنا ان يعيدوا النظر في مخططهم .. ويتقوا الله في كل اعمالهم وعليهم ان يعرفوا انه سياتي يوم لاينفع فيه مال ولا بنون إلا من أتى الله بقلب سليم ..

والقلب السليم ياهؤلاء هو ان تتقوا الله في خلقه ولا تتآمروا على مصائر الناس وحياتهم ..

اننا ندعو الحكومه ان تقف مع الشعب ضد اعدائه هؤلاء وتكشف القناع عنهم من خلال وقف جاده ومسؤوله تضع نصب اعينها عدم تحميل بسطاء الناس اعباء ارتفاعات الاسعار وغلاء المعيشيه ..

واذا كانت هناك صعوبات ماليه واسباب اقتصاديه تدفع برفع الاسعار فهناك ايضا سبل اخرى يمكن ان تغطي هذه الصعوبات وهي اغلاق منافذ سرقة المال العام ووقف النفقات الكبيره غير الضروريه وصور اهدار المال العام والتحايل عليه ومتابعة تسديد الضرائب من الاغنياء الكبار ، ووقف شراء واستيراد الكماليات من ميزانية الدوله ونثق ثقه لاشك فيها ان تحقيق ولو جزءا يسير من ذلك سيعطى للدوله وفرا ماليا يمكنه ان يشكل دعما كبيرا للاسعار يضمن استقرارها وثباتها ويضمن بسطاء الناس حياة مستقره .. وبذلك سنكون قد افشلنا مخطط اعداء الوحده .. واعداء الوطن وحريته وسيادته واعداء الشعب وتقدمه ..

والله على مانقول شهيد ..

أبناء وأسر الشهداء يصرخون:

لا .. لانزال صور الشهداء واتلافها وتمزيقها !!

قدم الي الصحيفه عدد من اسر وابناء الشهداء يحملون معهم مذكرة احتجاج ، على انزال صور الشهداء من الاماكن العامه والشوارع والمؤسسات . ولاهمية المذكره تورد الصحيفه ما جاء فيها على النحو التالى :

انها لصدمة كبيره لنا نحن ابناء واسر الشهداء ان يتم انزال صور اباؤنا الشهداء من الاماكن العامه والشوراع والمؤسسات في وقت يتزامن فيه هذا الاجراء مع احتفالات شعبنا اليمني مع العيد الاول للوحده اليمنيه وقيام الجمهوريه اليمنيه

لقد ناضل اباؤنا واخوتنا وابناؤنا الشهداء ، من اجل حريه واستقلال الوطن اليمني ، من الاحتلال الاستعماري وحكم الامامه من خلال تفجير الثوره اليمنيه (٢٦ سبتمبر و١٤ أكتوبر) وانتصارها وحمايتها والدفاع عنها حتى تحقق حلم الشعب اليمني العظيم ، بتحقيق إعاده وحده اليمن في ٢٢ مايو ٩٠م والتي احتفلنا بذكراها الاولى منذ ايام .. وكانت تضحياتهم ودماؤهم الزكيه الطاهره فداء للوطن ووحدته وتقدمه الاجتماعي .. وقد صدق الشعر محمد محمود الزبيري حين قال:

يوم من الدهر لم تصنع اشعته

شمس الضحى بل صنعناه بايدينا

ولكن ماحز في نفوسنا وعكر أفراحنا بعيد الوحده وحولها الى اتراح واحزان هو ان نرى صور ابائنا وابنائنا من شهداء الثوره اليمنيه وفي مقدمتهم (فتاح ، عنتر ، مصلح ، شائع) وغيرهم تتلف وتمزق وتم أنزالها نهائياً من المواقع التي كانت تعتليها كرمز لنضال الشعب اليمني وقواه الوطنيه ، وبدون اي سبب ، في الوقت الذي كان يفترض أن يتم تخليد كل شهداء الثوره اليمنيه والاقتداء بتاريخهم ومآثرهم البطوليه ووضعهم على هاماتنا وفوق رؤوسنا .

ان مثل هذا التصرف ليس له اي مبرر وهو تصرف مهين يسيء لتاريخ نضال شعبنا اليمني وتضحياته ، ومعه نتساءل هل مثل هذا الاجراء هو الوفاء لشهداء الثوره اليمنيه وعرفاناً لهم بما قدموه من تضحيات جسيمه ..

اننا نتوجه بمذكرتنا هذه الى قيادتنا السياسيه وقيادتي الحزب الاشتراكي اليمني والمؤتمر الشعبي العام وكل قيادات الاحزاب الوطنيه التحقيق في هذه الخطيئه ، ومحاسبه من يقف وراءها .. لأن بقاء صور الشهداء مرفوعه على هاماتنا ليس فيها اي ضرر على وحده الوطن لانها رمز لتضحيات الشعب اليمني باسره ، فمساحة الوطن تتسع لهم مثلما اتسعت لكل الدعايات التجاريه أو مقرات الاحزاب مثل حزب تجمع الاصلاح بالمنصوره وصور الشيخ عبدالله بن حسين الاحمر وعبدالمجيد الزنداني وتحت حمايه حراسهم المدججين بالسلاح .. عشيه إتلاف وانزال صور شهدائنا الاماجد في محافظه عدن .

نطالب القياده السياسيه بالرد على صرختنا هذه .. وندعو كل القوى الغيره للتنديد بهذا الاجراء الذي يسيء لتضحيات الشعب اليمني

ابناء واسر الشهداء

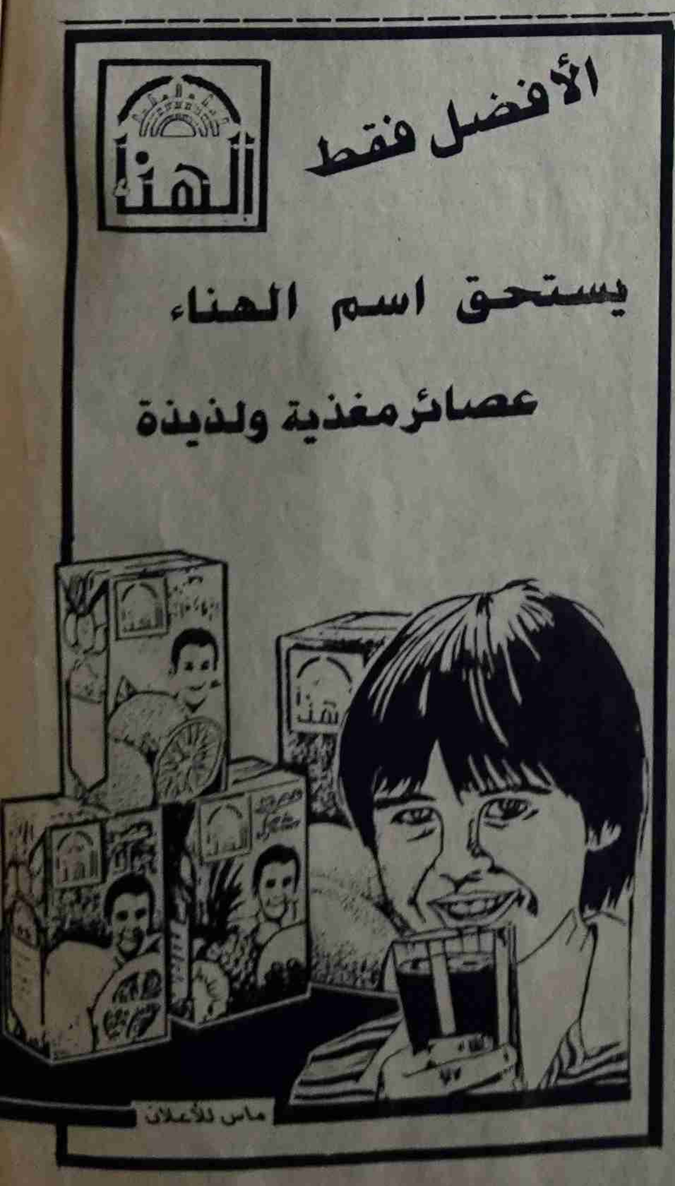

تهنئة لنادي التلال

لان الامجاد لا يصنعها الا العظماء ، فلقد كان شباطين عدن العمر عظماء حين كان لهم شرف صنع مجدهم الشامخ من خلال تربعهم وبجداره على عرش بطولة اول دوري للكره في الجمهوريه اليمنية واستحقوا البطوله لانهم ابطال بكل المقاييس .

فتحية اعجاب وتهنئه من القلب الى شباب فريق التلال الذين كانوا وسيظلون نجوما تتلألأ في سماء الكره اليمنية والى الجهاز الاداري والفني للنادى العريق وجماهيره الوفيه وكل محبيه ، وتهنيئه ايضا للبطل الوصيف الميناء ومزيدا من الانتصارات والافراح التلاليه.

يحي داؤود البحر/ نبيل احمد العاج

تنويه واعتذار

في التهاني التي نشرتها صوت العمال بمناسبة عيد العمال وردت بعض الاخطاء في بعضها .. فقد نشرت تهنئه باسم ١. وزارة النفط والثروات المعدنيه وتضاف اليها كلمة وجميع الوحدات التابعه لها .

٢. وبالخطا ورد اسم مصنع صابون زهره والصحيح «شركة البحر الاحمر لصناعات المنظفات والصابون»

٣. كما ورد بالخطا ايضا اسم شركة صلاح الدين والصحيح «مصنع صلاح الدين» ..

تعزية

تعزي ادارة ومدرسو وطلبة مدرسة الطيار الابتدائية النموذجية . امرزق لواء تعز . الاخ شائف قائد بوفاة عزمه في المانيا سائلين المولى عز وجل ان يدخل المرحومه فسيح جناته ويلهم اهلها وذويها الصبر والسلوان .

وانا لله وانا اليه راجعون

إعلان

باص نقل الركاب مدن - الضالع - صنعاء

يسر المؤسسة العامة للنقل البري / عدن ان تعلن للاخوة / المواطنين الكرام انه اعتبارا من يوم السبت الموافق ١ / ٦ / ٩١م سيتم تشغيل باصات المؤسسة في خط عدن الضالع صنعاء بايساوي ١٤٣ ريال للتذكرة الواحدة وسيكون تحرك الباصات في تمام الساعة السابعة صباحا من محطة الباصات بالشيخ عثمان ومن محطة الباصات في صنعاء ..

وتتمنى المؤسسة العامة للنقل البري / عدن لكم رحلات سعيدة

تهانٍ

* تهنئ اسرة تحرير (صوت العمال) والعاملون في وكالة انباء سبا فرع عدن زميلهم عبدالواحد غانم بمناسبة عقد قرانه فالف مبروك وعقبال الزفاف ..

* يهنئ صلوان بازرير ونبيل شيباني وجميع الاهل والاصدقاء اخوهم باسم علي الشرجبي بمناسبة ارتزاقه بالمولود البكر الذي اسماه سامر فالف مبروك بابا سامر

صوت العمال

صحيفة اسبوعية عمالية سياسية لسان حال المجلس المركزي للاتحاد العام لنقابات العمال

ستظل وحدة الشعب اليمني وتقدمه الاجتماعي هدف الاقلام الشريفة وستظل الكلمة ركيكة المعنى مجزأة الحرف إذا لم تكن من أجل الشعب

عبدالفتاح اسماعيل

٢٦ صفحة — الخميس ٣٠ مايو ١٩٩١م الموافق ٧ ذوالقعده ١٤١١هـ العدد ١٠٩١ السنة الثالثة والعشرون ١٠٠ فلس ٣ ريال

اثر الارتفاع الجديد لاسعار المواد الغذائية

رئيس الاتحاد العام للنقابات يوجه رسالة الى الاخ رئ

راجح صالح ناجي :

فوجئنا بالزيادة الجديدة للأسعار .. وندعو الحكومة البحث عن حلول تضمن للعمال والموظفين وذوي الدخل المحدود استقرار معيشي اذا كان لابد من رفع الاسعار فلترتفع الأجور أو توضع علاوة غلاء معيشية تتحرك بتحرك الأسعار

اعلن

رجه

الاتحاد العام لد

حيدر ابو بكر العط

على تنفيذ ماتم الاتفاق

قيادة الاتحاد ورئيس مـ

بتثبيت الاسعار وتوحيدها

الجمهوريه .

وفي تصريح لـ (صوت العمال) اوضح

بان قيادة الاتحاد قد فوجئت بهذا الارتفاع الجدي

: مهما كانت مبررات هذا الارتفاع الجديد فاننا نقر

وسائل اخرى كان يمكن للحكومة ان تتعامل معها لتو

لسلع وبما يضمن ثبات اسعارها وتوفير الاستقرار النسـ

للمواطنين .. ومنها وضع حد للانفاق الرسمي والحكومي غير

المبرر ورفع نسبة الضرائب على المواد والسلع غير الضروريه

الكماليه وتقليص النفقات الحكوميه والرسميه ..

وحول توحيد الاسعار في كل محافظات الجمهوريه .

اوضح الاخ راجح ان هذا هو احد المطالب التي تقدم بها الاتحاد للحكومه والتي بموجبها وافق الاخ رئيس الوزراء في العمل على توحيد اسعار خمس مقررة سلعه .. الا ان ماكان يجب عمله هو ان لايتم الاخذ بما يثقل كاهل بسطاء الناس وذوي الدخل المحدود بل العمل بالعكس من ذلك باخذ ماهو افضل لهم فطالما الاسعار كانت منخفضه في المحافظات الجنوبيه والشرقيه كان يجب تعميم هذه الاسعار على المحافظات الشماليه وليس العكس بتعميم اسعار المحافظات الشماليه المرتفعه على المحافظات الجنوبيه والشرقيه ..

واوضح الاخ راجح ان رسالة بهذا الاتجاه قد وجهت اليوم الى

(التتمة ص ٢)

القيادة السياسية تشارك الجماهير في المحافظات احتفالاتها بعيد الوحدة وقيام الجمهورية اليمنية

تتواصل في محافظات الجمهوريه اليمنيه ، الاحتفالات الشعبيه بعيد الوحده الاول وقيام الجمهوريه اليمنيه وبمشاركه الاخوه في مجلس الرئاسه الذين تتواصل زياراتهم لعدد من المحافظات ولقاءاتهم بجماهير الشعب وافتتاح العديد من المشاريع ووضع حجر الاساس لمشاريع جديده فقد قام الاخ الفريق علي عبدالله صالح رئيس مجلس الرئاسه بزيارات تفقديه لمحافظات ذمار وعدن وحضرموت والمهره افتتح خلالها عدداً من المشاريع اهمها طريق ٢٢ مايو والذي يمر عبر المبيلين ، الضالع قعطبه ويربط العاصمة صنعاء بمحافظة عدن عبر المبيلين ايضاً ، كما التقى بافراد القوات المسلحه والأمن في هذه المحافظات وقياداتها الحكوميه والحزبيه والقى فيهم كلمات توجيهه وهنأهم بمناسبه العيد الاول لقيام الوحده والجمهوريه اليمنيه .

كما قام الاخ علي سالم البيض نائب رئيس مجلس الرئاسه بمشاركة الاخ علي عبدالله صالح زيارته لمحافظه ذمار وافتتاح طريق ٢٢ مايو ثم قام بزياره لمحافظة تعز افتتح فيها عدداً من المشاريع ووضع حجر الاساس لعدد

(التتمة ص١٥)

كلمة صوت العمال

اعداء الوحدة ينشطون

وارتفعت أسعار السلع الغذائيه مرة اخرى السكر والقمح والسليط والدقيق واللبن ورغيف الخبز (الروتي) . بل وحتى انبوبة الغاز ارتفع سعرها من خمسه وثلاثين درهما الى واحد وخمسين !!

وهذا الارتفاع يعطينا مؤشرا بان عجلة ارتفاع الاسعار سيتواصل دورانها وبالتالي ستكون الانعكاسات على العمال والموظفين ذوي لدخل المحدوده مؤلمه ومصيبه ..

المثير في هذا الارتفاع الجديد انه ياتي بعد لقاء قيادة الاتحاد العام لنقابات العمال مع الاخ رئيس مجلس الوزراء وهي اللقاءات التي اثمرت ببيان اكد التزام الحكومه بتثبيت اسعار اربع سلع اساسيه وتوحيد السعر لخمسه عشره سلعه اخرى !!

فماذا حصل ؟!

مايستفز الناس اكثر ان هذا الارتفاع ياتي مع احتفالات شعبنا بالعيد الاول للوحده وقيام الجمهورية اليمنيه فهل اتخاذ هذا الاجراء كان مدروسا من قبل طرف معاد للوحده حتى يعطي هذه الانعكاسات السلبيه ؟..

لقد قلنا اكثر من مرة وسنظل نقولها وتكررها للمرة الالف بل وللمرة المليون ان لاعلاقة لوحدة الوطن بهذه المعاناة وكل مايستفز الناس ومشاعرهم .. لكننا في ذات الوقت لن نسكت ولن نصمت ولن نتوقف عند حدود العمل باضعف الايمان لمواجهة كل مايمس هذا الانجاز العظيم ويشوهه ..

ان مايعتمل اليوم سواء في مجال ارتفاع اسعار المواد الغذائيه او اسلوب التعامل مع الحقوق لمكتسبه للعمال والناس عموما او في تصفية كل ماهو طيب ومشرق لصالح السيء والمظلم يمس بدرجة اساسيه بسطاء الناس العمال والموظفين والفلاحين والجنود .. وهؤلاء يمثلون السواد الاعظم من سكان بلادنا وهم الذين استندت اليهم الثوره اليمنيه (٢٦ سبتمبر و ١٤ اكتوبر) في انفجاراتها وانتصاراتها وتواصلها .. وهم ايضا الذين كانوا وراء تحقيق هذا النصر العظيم المتمثل بإعادة تحقيق الوحده اليمنيه وقيام الجمهوريه اليمنيه .. وهم الذين لازالوا وسيظلون في مقدمة مسيرة الكفاح الوطني لنصرة الثوره وحماية الوحده اليمنيه وانجاز مسيرة التنميه والبناء

ولهذا نجد ان القوى المعاديه للشعب وللثوره وللوحده يوجهون اليوم مخططهم التآمري لتضييق الخناق على هذه الفئات وتوسيع معاناتها وهمومها معتقده انها بذلك تستطيع بعد ذلك شن هجومها للسيطرة على كل شيء وبما يتيح لها بعد ذلك تنفيذ كل مآربها واحلامها المعاديه للثوره والوطن وسيادته وللوحده وللشعب وطموحاته وتقدمه ..

وما يعتمل ونشاهده في جوانب متعدده يسير بهذا الاتجاه

لكن اصحاب هذا المخطط لاشك انهم مخطئون في حساباتهم وتقديراتهم والمؤكد الحتمي انهم لن يستطيعوا تحقيق مآربهم الدنيئه هذه ..

ذلك انهم يجهلون حقيقة لايعرفونها اما بحكم غرورهم وثقتهم بالاسلحة التي يمتلكونها .. او انهم يعرفون هذه الحقيقه لكنهم يحاولون ان يتجاهلوها تحت مبرر ظروفهم الموضوعيه والذاتيه الجديده .

(التتمة ص٢)

سري جداً

علمت صوت العمال من مصدر موثوق به من ان احد ابنائنا المغتربين العائدين من السعوديه بعد ازمة الخليج كانت حقوقه قد ذهبت من شركائه السعوديين ومن بينهم احد افراد اسرة آل سعود والتي تقدر باكثر من خمسة ملايين ريال سعودي .

قد تقدم بشكوى الي السفير السعودي بصنعاء مدعمه بالمستندات الكاملة

(التتمة ص١٠)

اثر فشل مؤامرة حركة الاصولية الاسلامية :

الجماهير التونسية وأحزاب المعارضة تدين المؤامرة

انطلقت خلال هذا الاسبوع مسيرة ضخمة في تونس شارك فيها ربع مليون نسمة وصفها المراقبون الغربيون انها اكبر مسيرة في تاريخ تونس وخلطتها كل الاحزاب المعارضة .

اتجهت المسيرة الى قصر الرئاسة .. وصدر بيان باسم جميع الاحزاب ادان المؤامرة

(التتمة ص١٥)

رئيس الوزراء يلتقي هيئة تحرير (صوت العمال) بكاملها في صنعاء

* تتجه اليوم الى صنعاء ، هيئة تحرير صحيفة صوت العمال بكاملها.. وذلك لحضور اللقاء الخاص مع الاخ المهندس حيدر ابو بكر العطاس ، رئيس مجلس الوزراء والذي سيتم اليوم مع هيئة تحرير الصحيفة ..

وفي تصريح للصحيفة، قال الزميل محمد قاسم نعمان ، مدير التحرير ، ان هذا اللقاء الذي سيجمع هيئه تحرير (صوت العمال) بكاملها مع الاخ العزيز المهندس حيدر ابوبكر العطاس وبعض المسؤولين

(التتمة ص١٠)

توجيهات تلزم «اليمدا» بدفع مليون دولار ل«اليمنية» لسد حاجتها من العملة الصعبة

صنعاء / صوت العمال

علمت صوت العمال انه وصلت توجيهات من وزارة النقل الى مؤسسة طيران اليمن « اليمدا» بتسليم مليون دولار الى الخطوط الجويه اليمنيه «

(التتمة ص١٠)

مادة سوداء تغطي شواطىء مدينة الخوخه

مادة سوداء تغطي شواطىء مدينه الخوخه اليمنيه الواقعه على ساحل البحر الاحمر .. التي تبتعد عن مدينه الحديده مسافه ١٧٠ كيلو متر .

(التتمة ص١٠)

عمال وموظفو البنك اليمني للانشاء والتعمير يحتجون برفع الاشرطه الحمراء على صدورهم

صوت العمال / خاص

احتج الفا موظف وعامل في البنك اليمني

(التتمة ص١٠)

عمال مصلحة الموانيء يعلنون الاضراب

دعت اللجنه النقابيه في مصلحة الموانيء اليمنيه (ميناء عدن) الى الاضراب عن العمل ابتداء

(التتمة ص١٠)

وكيل وزارة الاعلام يطالب بوقف (صوت العمال)

هذه هي نص رسالة :

الاخ مطهر تقي وكيل وزارة الاعلام التي وجهها الى الاخ النائب العام .. يطالبه فيها (ايقاف صحيفة صوت العمال) والتحقيق مع المسؤولين في الصحيفة ..

(راجع ص١٦)

الجمهورية اليمنية
وزارة الاعلام
مكتب النائب

الرقم ١٠٩٢
التاريخ ٢٨/٥/٩١
الملف
المرفقات

الاخ / النائب العام المحترم

بعد التحيه

يسرنا ان نرفق لكم بهذا الموضوع الذي نشرته صحيفة (صوت العمال) في عددها (١٠١٠) الصادر بتاريخ ٢٢/٥/١٩٩١م في صفحتها (٢٢) .

يرجى الاطلاع على ذلك الموضوع الذي يتهجم فيه على القيادة السياسيه ويعمل على اثارة النعرات الانفصاليه والدعوة الى حمل السلاح .

وعليه يرجى العمل على ايقاف الصحيفة والتحقيق مع المسئولين فيها حول ذلك .

علما بان هذه ليست المرة الاولى التي تقوم فيها الصحيفة بنشر مثل هذه الموضوعات التي تمس بها الى الوحده وخاصة وان شعبنا يحتفل في الذكرى الاولى لاعلان الجمهورية اليمنيه بحالي التغلب على شتى كله التي ورثها من عهد التشطير .

وتقبلوا خالص تحياتنا ,,,,,

وكيل وزارة الاعلام
مطهر احمد تقي
٢٨ مايو ١٩٩١

١/٤

تنحيه حسين عبده عبدالله من الامانة العامة لحزب جبهة التحرير (بكافة تشكيلاته)

خاص صوت العمال

نحت الامانه العامه لحزب جبهة التحرير (بكافة تشكيلاتها) حسين عبده عبدالله من موقعه كامين عام للحزب وعينت بدلاً عنه الاخ احمد عبده

(التتمة ص١٥)

مقرات المنظمات الجماهيريه في شبوه تتعرض للبيع

شبوه / صوت العمال

جرى الاستيلاء على مبنى سكرتارية اتحاد الشباب اليمني «اشيد » في مديريه بيحان ومحاولات بيعه وتحويله الى محلات تجاريه ، وكذا منتزه يتبع سكرتاريه اشيد في

(التتمة ص١٠)

ملايين في مهب الريح

*سلمت احدى شركات القطاع العام ١٤ مليون شلن للتاجر (ا.ش) ليقوم بشراء دولارات لها من السوق السوداء وحتى الان وبالرغم من مرور قرابة شهرين ونصف لم تتم العملية ، بما في ذلك اعادة المبلغ الى الشركه .

(التتمة ص٢)

تدشين الاجتماعات الانتخابية للجان النقابية في م/ حضرموت

سيئون / خاص لصوت العمال

دشنت صباح امس الدوره الانتخابيه الكامله للجان النقابيه في مرافق العمل

(التتمة ص١٠)

انصهار طلائع الوحده اليمنيه في تنظيم التصحيح الشعبي الناصري

علمت صحيفه « صوت العمال» يوم امس من مصادر مطلعة في تنظيم التصحيح الشعبي الناصري بانه تم يوم الاثنين الماضي الاتفاق

(التتمة ص١٠)

لا تقل لي شيئاً ودعني أرى

كتب : المحرر السياسي ..

شهدت عدد من محافظات الجمهوريه خلال هذا الاسبوع عدداً من الزيارات الميدانيه لكل من محافظات لحج وعدن ، وحضرموت والمهره وتعز والبيضاء ، من قبل القيادة السياسيه للوطن ، وعلى رأسها الاخوين علي عبدالله صالح رئيس مجلس الرئاسه وعلي سالم البيض نائب رئيس مجلس الرئاسه للاطلاع على هموم ومشاكل المواطنين في هذه المحافظات وافتتاح عدد من المشاريع فيها .

وتاتي هذه الزيارات في اطار نزول القياده المستمر للمحافظات ، لتلمس قضايا المواطنين وتحسس مشاكلهم ، خاصه وان كثيرا من هذه المحافظات تعاني الكثير من المشاكل والهموم .

وقد سبق ان قام الاخ حيدر ابو بكر العطاس رئيس مجلس الوزراء قبل ايام بزيارات مماثله لعدد من المحافظات لنفس الهدف ..

ومن الامور التي تستحق التقدير والثناء للقيادة السياسيه انها تعطي الكثير من التوجيهات الهادفه حل او تسهيل المشاكل والمعاناة التي يعانيها مواطنو تلك المحافظات ..

وفي رأينا ان مثل هذا التقليد الذي تقوم به القياده السياسيه بين فتره واخرى لتفقد احوال المواطنين ومشاكلهم في محافظات البلاد ، تقليد رائع ، يعكس مدى اهتمام القياده السياسيه باحوال المواطنين ، وتفقد مشاكلهم والبحث عن

(التتمة ص١٠)

ماهو دور الشعب بعد الاستفتاء ؟!

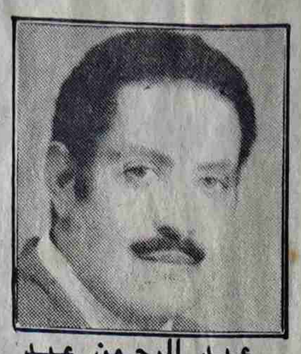

عبد الرحمن عبد الله المكيمي

عمت الفرحة الشعب اليمني كله وهو يتابع فعاليات الافراح والاعراس اليمنية التي اقيمت في عاصمة اليمن ومحافظات الجمهورية اليمنية ، احتفاء بالعيد الاول لقيام الوحدة اليمنية بعد ان تم بنجاح باهر الاستفتاء على دستور الجمهورية اليمنية ، ومارس الشعب اليمني حقه المشروع ، وقال الغالبية (نعم) للدستور ، واختار الشعب اليمني الخيار الديمقراطي منهجا له ، ونشن مرحلة جديدة من مراحل العمل الوطني السامي نحو مستقبل افضل لارساء تقاليد جديدة للحريات السياسية والاجتماعية والديمقراطية .

المهم في نظري لايقتصر على من قال (نعم) ولا لمن قال (لا) او لمن امتنع من ممارسة هذا الحق الذي كفله له الدستور ، بل المهم هو عملية الممارسة لاستخدام هذا الحق المشروع الذي مارسه المواطنون بشكل واسع والاول من نوعه بالرغم مما رافق هذه التجربة الرائدة من نقاش واسع ، وحوار ساخن ، بين مختلف الاتجاهات التي مارست هذا الحق - بعد ان تحققت الوحدة اليمنية ، التي فتحت الباب على مصراعيه امام طموحات الشعب اليمني ليمارس وجوده ، ويعبر عن ارائه ، بصرف النظر عن وجود التباين والاختلاف في وجهات النظر ، وايا كانت الزوايا .. فقد مارس الجميع هذا الحق ، رغم الشطط والاساليب التي رافقت هذه الممارسة وغير الحضارية ، وليست من طباع وخصوصيات الشعب اليمني الكامنة في اعماق وجدانه من موروثات حضارية مارسها الاباء والاجداد الاول الذين تركوا اثارهم وبصماتهم على المسار الانساني وتاييد الدعوة والرسالة المحمدية التي نشروها في العالم .

اما مارافق هذه التجربه من تلويح وتهديد باستخدام وسائل العنف غير المبرر وغير المشروع والذي لن يوصل الا الى المساوى والماسي الضارة التي لاتخدم المصلحة العامة ، ولا مصلحة الوطن العليا . لان الشعب اليمني يحتضن ويرحب بكل ابنائه الخيرين الصالحين لان يعملوا جميعا لمصلحة الوطن ، وحماية الارض والسيادة الوطنية وتوفير الامن والاستقرار الذي هو من مسؤوليات ابناء الشعب اليمني جميعا ، واي تفريط بحقوق الوطن تعتبر اعمالاً سفالية وضارة بمصلحة الوطن العليا . واي عمل مخل بالامن والاستقرار ، يعتبر اهداراً للكرامة والاخلاق والقيم والاعراف وانتهاكاً لسيادة الوطن . وعمل من هذا القبيل لايقبله ولا يرضاه اي مواطن شريف يرفض الظلم ، ولايقبل التبعية ووصمة الخيانة والعار الذي هو اعظم من الكفر ومذلة ابدية تطارد الانسان في كل زمان ومكان

اقول ان هذه التجربة تجربة حية ، رغم مظاهر التناقض ، ونقاط الاختلاف الذي ستترك اثارها وبصماتها وابعادها ومدلولاتها على واقع الممارسة السياسية والاجتماعية ، لكونها اول ممارسة يتعلم منها المواطن استخدام هذا الحق الذي سيحدد معالم الطريق لاختيار واستخدام الممارسة الديمقراطية الذي مكنت المواطنين جميعا من اكتساب هذا الحق في ابداء ارائهم فيما يجب عمله بقناعة وفهم سليم وادراك وامي لمعرفة جوانب (الحق) من الباطل) . وعلى كل مواطن ان يحسن الاختيار ويقول للحق (نعم) وللباطل والخطأ (لا) وهذا الخيار هو ملك لكل مواطن ان يبدي رايه ويمارس حقه المشروع بارادة حرة نزيهة بدون ضغوط او وصاية او اكراه من اي جهة تريد ان تسلبه هذا الحق الذي هو ملك له . لانه مكسب من مكتسبات الوحدة اليمنية .

كان الشعب اليمني ماقبل قيام ثورة ٢٦ سبتمبر ١٩٦٢م خاضعاً - خانعاً - مستسلماً - لارادة فرد . ورغبات فرد . وطغيان فرد - اسمه الامام الذي اجبر شعبا بكامله ، واخضعه لارادته ومشيئته وعوده ان يقول كلمة (نعم) للظلم وكلمة (نعم) للجهل والمرض والفقر والتشرد . لم يتعود الامام على من يقول له دائما (لا) لانها تتنافى مع مشيئته المطلقة ، ولم يعرف كلمة التحدي . والتي سمعها لاول مرة في تاريخ حكمه وحكم ابائه واجداده وسمعها باسم الشعب لاول مرة عام ١٩٤٤م بعدما خرج الاحرار الى عدن واسسوا حزب الاحرار اليمنيين الذي تحول الى اسم (الجمعية اليمنية الكبرى) عام ١٩٤٦م قال الاحرار وبملء الفم - لا - للظلم - لا - لحكم الفرد المطلق - لا - للتسلط والقهر والاستلاب - وكان هذا التحدي العظيم هو الذي زلزل كيان الطغيان الامامي وهدم اركان العبودية وبنيانها .. ولان هذا النظام كان قائماً على الظلم والقهر الذي جرد الشعب اليمني من كل الحقوق المشروعة - فقد كان الشعب والارض والسماء من املاك الامام ومن مقاطعاته ، ليس لغيره الحق في منازعته هذا الحق المقدس .. وكان تحدي الاحرار يقوم على اساس الحق والعدل وازالة الظلم والطغيان الامامي الذي بدأ بنيانه يتهاوى تحت ضربات احرار الشعب اليمني وحدث الزلزال ابتداء من ثورة ١٩٤٨م و ١٩٥٥م وماتبعهما من انتفاضات ومحاولات توجت بقيام ثورة ٢٦ سبتمبر ١٩٦٢م والتي جعلت خاتمة حتمية لانهاء الحكم الامامي الفردي الاستبدادي المتسلط وانتهى الى غير رجعة .

اما اليوم الشعب اليمني يعيش في عهد جديد يحقق في طياته تباشير الخير وزهور الامل لمستقبل افضل وغد مشرق .

في عهد الوحدة اليمنية والجمهورية اليمنية .. بعد ان كفل الدستور للشعب اليمني حق المشاركة السياسية والاجتماعية في كل مجالات الحياة بارادة حرة واختيار حر - ومن حق الشعب ان يقول نعم للحق ونحن معه - ولا - للباطل ونحن ضده ، ايا كانت مصادره واشكاله ، وبهذا الحق المكتسب يستطيع الشعب ان يمارس حقه الديمقراطي بارادته الحرة وبدون وصاية من احد (الناس سواسية امام النظام والقانون) .

ماالذي حدث بعد قيام ثورتي ٢٦ سبتمبر و ١٤ اكتوبر !! لقد قام نظامان متباينان لم يتح للوحدة ان تتحقق نتيجة الاوضاع المتباينة والمواجهة التي فرضت على الثورتين من قبل الاستعمار والانظمة الرجعية العربية المتحالفة مع الاستعمار واستمر النزيف والحرب الاهلية مايقارب عشرة اعوام . وضغوطات داخلية وخارجيه واجهت النظامين القائمين في كلا شطري الوطن حينها . واللذين عاشا في شد وجذب ومواجهات مسلحة كانت تعصف باستقلال الشعب اليمني وسيادته الوطنية ..

وقام في كلا النظامين اكثر من انقلاب . لكون النظامين تجاوزا حدود الواقع ومنطق اللا معقول واستمر النزيف للنظامين اكثر من ثلث قرن . وكانت القوى الانفصالية داخل النظامين تغذي سياسة الانفصال وتؤجج نار الصراع لانها المستفيدة من عوامل التشطير . وعندما تستنفر حشود المواجهة كانت هذه القوى تراهن اما على اسقاط النظام في الشمال . لحساب النظام في الجنوب . والعكس صحيح . وكانت اخر المراهنات الخاسرة احداث ١٣ يناير ١٩٨٦م الدامية التي وسعت النزيف ووضعت الشعب اليمني كله على حافة الهاوية .. وعلى مفترق طرق . وفشلت هذه المراهنات الخاطئة التي وضعت الشعب اليمني (بين المطرقة والسندان) دفع ثمن التشطير غاليا وتجرع كؤوس المرارة الوانا . لاكثر من ثلث قرن . ولا زال يدفع الثمن نتيجة اخطاء وماسي الماضي . ولازالت هذه الاخطاء تجرجر اذيالها وشبحا يراهن عليه اعداء الوحدة اليمنية ، لتعويلها اخطاء وجرائم الماضي لضربها بما امكن .

في الاعوام الاخيرة حدثت تغييرات مالية وانفراج دولي بين معسكري الاستقطاب العالمي - امريكا - والاتحاد السوفيتي - الذي اختار ان يمضي في طريق الاصلاح الداخلي - البيريسترويكا - الذي جعلته يتخلى عن التزاماته لحلفائه في شرق اوروبا وافريقيا والشرق الاوسط . واصبحت الخريطة العالمية تتشكل من جديد بعد ان سقطت انظمة وحلت انظمة اخرى محلها . وحدثت استقطابات جديدة على حساب الشعوب المستغلة التي كانت واقعة وخاضعة لنفوذ المعسكرين المتقاسمين النفوذ العالمي - ولازالت خارطة العالم تتشكل وتتمحور والمستقبل القادم سيكشف المزيد من التناقضات والاستقطاب لتقاسم مراكز النفوذ على حساب الشعوب الصغيرة والمتخلفة التي تسير في فلك هذه الدول ، ومستقبل الايام القادمة حبلى بالاحداث والمتغيرات . وشعبنا ليس في معزل من هذه المتغيرات التي حدثت والذي ستحدث وستدفع الثمن شئنا ام ابينا . ورغم ماافرزته هذه المتغيرات من سلب وايجاب .

فقد ساهمت هذه المتغيرات الشعب اليمني على الخروج من نفق الاغتراب الداخلي والخارجي وتهيأت ظروف ومناخات اكثر ملاءمة امام قادة شطري الوطن لوضع خاتمة نهائية لحالة التشطير للخروج من مأزق الازمات السياسية والاقتصادية والمؤامرات الخارجية التي تهدد سلامة الشعب اليمني .. ولم يكن امام قيادة الشطرين غير خيار واحد لابديل غيره لحل هذه التناقضات ، وكان خيار الوحدة هو الحل السليم للاحتفاظ بماء الوجه ونزع فتيل المواجهة بين الشطرين لقطع الطريق امام مراهنات الاعداء . وسقطت الخيارات الانفصالية والمراهنات الخاسرة لاستمرار النزيف .

وهنا برزت الحكمة اليمانية ، وتغلب العقل والمنطق على الاهواء والاغراض الانانية ونوازع الشر التي كانت تتجاذب الجانبين وكان الخيار السليم هو الحكم الفصل في تحقيق الوحدة التي تمت بعد مخاض عسير وبعد ان توفرت القناعات الغيرة لكل الاطراف وتم التوقيع على الوحدة يوم الثلاثاء ٢٢ مايو ١٩٩٠م وتحقق الحلم العظيم وتمت المعجزة التي ضحى من اجلها احرار وثوار الشعب اليمني على مختلف مراحل النضال الوطني ، وبعد ان تحقق هذا الخيار العظيم دخل الشعب اليمني مرحلة جديدة من المراحل يحسب لها الف حساب .وتهلل لها الاعداء والاصدقاء على السواء لان حساباتهم كانت مبنية على تقديرات لما ماعشته الساحة اليمنية بعد قيام ثورتي سبتمبر واكتوبر عندما كان النظامان يعيشان في حالة اللا سلم واللا حرب .

السؤال الوارد بعد ان تحققت الوحدة اليمنية وقامت الجمهورية اليمنية ، وتم الاستفتاء على دستور الجمهورية اليمنية

بنجاح .. هل الطريق امام الشعب اليمني الذي حقق الوحدة اليمنية واختار طريق الديمقراطية نهجا لمسيرته . مفروش بالورود والرياحين ؟ ام ان المسؤولية اصبحت اعظم واخطر وبحجم الحدث العظيم ذاته .

هل اعداء الشعب اليمني التقليديون التاريخيون ومن ورائهم اصحاب المطامع ومراكز النفوذ الكبيرة سيتركون الشعب اليمني يعالج اوضاعه ويحل مشاكله الداخلية الموروثة وعلى راسها معضلة الاقتصاد الذي يواجه عجزا مخيفا لايفي بمتطلبات واحتياجات الشعب اليمني المتزايدة . وهو المهماز والعصا الغليظة كسلاح يهدد به الاعداء ضرب الوحدة والاجهاز عليها .

طبعا الاعداء لن يسلموا بالهزيمة ولن يتركوا الفرصة امام الشعب اليمني ليرتب اوضاعه ويحل مشاكله ويتفرغ للبناء والاستقرار الداخلي ، مع العلم ان الشعب اليمني ليس له مطامع خارجية ولا يهدد امن وسلامة الاخرين .. بل الشعب اليمني هو المستهدف للاعتداء عليه والمحتلة اراضيه وامنه واستقراره وسيادته الوطنية مهددة على الدوام .

الاعداء يخافون من رياح الوحدة ومنجزاتها ، واختيارها النهج الديمقراطي الذي اقلقهم وجعلهم يبيتون النوايا السيئة للعداء والاستعداء وسيرميتزايدون بكل ثقلهم وسيصبون كل حقدهم بغية إجهاض هذا العملاق ، عملاق الوحدة اليمنية - قبل ان يصلب عوده وتترسخ اقدامه وتتعمق جذوره على ارض الواقع التي لاتزال رخوة طرية لم تترسخ مداميكها وتكتسب المناعة في بنيانها الاقتصادي والسياسي وهما مربط الفرس الذي يراهن عليه الاعداء .

هل الشعب اليمني الذي عود الاعداء على الصمود والتصدي والتحدي ؟ وهل هو على مستوى التحدي ؟ اعتقد واثق وأؤمن انه قادر على التصدي ومواجهة التحدي اذا مافرض عليه ذلك . وهذا الامر مرهون بترسيخ الخيارات الديمقراطية وتعبئة الطاقات والامكانيات وتعزيز الجبهة الداخلية بمزيد من الحريات وتنفيذ القوانين المنظمة لعملية البناء واعطاء كل ذي حق حقه بما يستحق وماهو أهل له ، وبوضع الشخص المناسب في المكان المناسب ، والابتعاد ونبذ ممارسات الماضي واثاره المرضية السلبية التي لازمت مسيرة النظامين ماقبل الوحدة ، ولازالت تلك الامراض والمساوىء تجرجر اذيالها وتمد شباكها وتطل بقرونها كانها رؤوس الشياطين ، لابد من ايجاد الضوابط وترسيخ الثوابت ، والاخذ بحق الثواب والعقاب ونقول لمن احسن عملا لك اجر ثوابك ، ولمن اساء واخطأ وخان المسؤولية تقع عليه جريرة وزره بالعقاب والتاديب ..

وهذا لن يتحقق الا بتطبيق النظام وسيادة القانون ليحتكم اليه الجميع

سطوة الحزب بين الإيحاء والحنين إليها..

كتابات
احمد علوان "اليمدا"

طالعتنا صحيفة صوت العمال الغراء بعددها الصادر بتاريخ ١٩٩١/٥/٩م بمقال للزميل ابراهيم حسين بعنوان سطوة الحزب أم جحيم هؤلاء ...؟! . ويلاحظ القارىء من خلال قراءة المقال ان الزميل ابراهيم قد حاول الرد والوقوف في وجه الهجمة المفتعلة والتي صبت جام غضبها وحقدها على كل ما كان قائماً في ما يسمى سابقاً بالشطر الجنوبي من الوطن

ولكنه يبدو انه قد اخفق ايما اخفاق في ذلك ، عبر المحاججات السطحية والمتناقضة مع نفسها ، بل ولم يكتف بذلك وإنما توصل الى ايحاءات استنتاجية نستغرب ظهورها في ظل مبدا سيادة المفاهيم الديمقراطية والتعددية السياسية ومفهوم التداول السلمي للسلطة الذي يؤكد بصورة قاطعة الغاء التفكير بالعودة الى مفاهيم الانفراد او فرض سطوة حزب على آخرين تحت اي مبرر .

ولا يفوتن لبيب ليدرك ان كنه هذه الهجمة التي تقودها قوى التخلف الظلامية والفساد الاجتماعي ليست المفاضلة بين منجزات شطر على آخر او نظام سياسي تشطيري على آخر ، وليست كذلك (الثار والحقد والهوس الجنوني الذي يستهدف على سبيل المثال النصب التذكاري للجندي المجهول في ساحة الشهداء في التواهي) حسبما ورد في مقالة ، وإنما هي هجمة متعددة الاغراض والاتجاهات ومستهدفة ليست فقط الحزب الاشتراكي اليمني وإنما اصبحت تستهدف كثيراً من القوى السياسية الوطنية المنظمة والمستقلة وكافة منجزات الثورة اليمنية . والاخطر من ذلك انها تستهدف ضرب اسس الف باء العملية الديمقراطية والاجهاز على المشروع الحضاري القادم للشعب اليمني والذي اصبح عنوانه الحفاظ على الوحدة اليمنية وتثبيت اسس الدستور والعمل على تحويل نصوصه الى قوانين فاعلة ، مؤثرة ومنظمة لكافة مجالات حياتنا السياسية والاقتصادية والاجتماعية والحقوقية . لذا فان الانجرار وراء الحوارات الانفعالية والغير موضوعية لا تقدم الا الماء العكر الذي يبحث عنه اصحابه ليمارسوا هواية الاصطياد فيه .

ان على الاقلام الوطنية الشريفة ان تشرع في وضع تفصيلات المشروع الحضاري والعصري الذي يعزز في وعينا الاجتماعي والسياسي مفردات ومفاهيم دستور اليمن الموحد المتمثلة في ارساء وإقامة مرتكزات الديمقراطية والاحتكام لسيادة القانون والايمان بضرورة التداول السلمي للسلطة عبر الانتخابات العامة .

إن السلبيات او الايجابيات في هذا الشطر او ذاك سابقاً والحديث او فلنقل الى حد ما التباكي على ذلك سوف لن يساعد على طرح النموذج الحضاري القادم وستقودنا الى رؤية سياسية شطرية خاطئة شئنا ام ابينا . ومن المعروف تماماً ان تلك البرامج السياسية والاقتصادية التي طبقت في الشطرين سابقاً لم تتمكن من خلق اي تراكمات او مقومات حقيقية لبناء اقتصاد وطني متطور ومترافق مع حدوث نقله ثقافية وطنية ديمقراطية واضحة المعالم .

ولايمكننا الحديث او الترحم على بعض الظواهر الايجابية او الطيبة التي كانت قائمة في هذا الشطر او ذاك وانما يجب ان ندرك ترابط المهام الوطنية الديمقراطية التي برزت بعد قيام ثورة سبتمبر واكتوبر . وان نحلل ونستوعب كل ماافرزته تجربة القوى السياسية التي تعاقبت في الشطرين من سلبيات وايجابيات برؤية سياسية شمولية تعطينا إجابات سياسية واضحة لكثير من الظواهر السلبية التي تسود مجتمعنا اليمني .

لذا فإنه من الخطوره بمكان المفاضله بين سطوة الحزب وجحيم هؤلاء للايحاء بان تلك الايجابيات التي ذكرها الزميل ابراهيم في مقاله تعود الى تلك السطوة التي كان يفرضها الحزب . وانما هي حقيقة جزء من انجازات وتضحيات الحركة الوطنية الديمقراطية اليمنية في عموم الوطن اليمني .

وإننا لعلى ثقة بان شعبنا اليمني وقواه السياسية الوطنية الخيرة بما فيها الحزب الاشتراكي اليمني لن تقبل بفرض سطوته على احد حتى على صعيد المجادلة الفكرية . لان هذه السطوة هي احد الاسباب الرئيسية التي قادت الى تلك الاخطاء التي اسماها زميلنا الصحفي بانها مميته وقاتلة .

ان القوى السياسية الوطنية الديمقراطية المنظمة والمستقلة بمشروعها الحضاري المنتمي لعصرنا هذا والمتمثل بسيادة القانون وفرض هيمنة السلطة الوطنية المركزية على كل ربوع وطننا والحفاظ على سيادته . وتعزيز وتطوير الديمقراطية في بلادنا . وهي مهام تمثلثها الاهداف الستة لثورة سبتمبر وضمنها دستور اليمن الواحد . كفيل برفض وإنهاء سطوة اي حزب كان وإخماد جحيم الاخرين ..

مسكينة عرافة الخرافة

انيس سيف

يقال في الامثال الشعبية اليمنية (خالف تعرف) ، ويضرب هذا المثل للشخص او الجماعة التي تخالف كل شيء واي شيء ، حقا كان أم باطلا ، صحيحا كان هذا الشيء ام خطأ .. المهم انها لاتنام ولا تصحو الا وهي تخالف ، حتى يعرفها الناس بانها جماعة متميزة ، وذات ذكاء خارق ، وفوق هذا وذاك حتى يعرفها الناس بانها ذات مقدرة عالية على المخالفة ، وهي في ذلك تشعر في قرارة نفسها بانها الاعلى ، وغيرها هم الاسفلون !!

فعندما تقع في يدي صحيفة الاخوان الصاحين ، واتصفحها من صفحتها الاولى حتى الاخيرة علني اجد خبرا له قيمة ، او معلومة ذات قيمة فكرية ، تكون صدمتي بها كبيرة ، وخيبة املي لها عظيمة لانني لا اجد فيها مبتغاي ، وكل ماأجده على صفحاتها يدخل تحت تسميات (سب ، شتم ، قذف ، تزييف ، تضليل ، تشكيك ، فتنه) ، فاجدني اشفق عليها وعلى كتابها وارثي لحالهم البائس ..

فقبل تحقيق الوحدة اليمنية ، انبرت عرافة الخرافة لتخالف الاجماع الشعبي العارم ، وتنبأت بان الوحدة اليمنية غير ممكنة التحقيق ان لم تكن مستحيلة ، وعملت بكل الوسائل المشروعة وغير المشروعة لتحقيق نبوءتها تلك !!! ولكن طاشت تنبؤاتها وها نحن اليوم نحتفل بمرور عام على تحقيق ذلك الحلم الخالد والنبيل ..

مسكينة عرافة الخرافة !! مسكينة لانها تعيش زمنا غير زمانها .. ومسكينة لانها لاتدري ان الشعب يدري بخرفياتها ونبوآتها الشريرة .. وبعد الوحدة جاء الدستور ، فكما كانوا بالمرصاد للوحدة اليمنية انقلبوا الى الدستور ، وملأوا الارض والفضاء تخريفات وطلاسم وحروز ، وبتوجيه من عرافتهم المحنطة ، صار الدستور علمانيا ، وانه خارج عن الشريعة الاسلامية ، وداخل في الشريعة الامريكية والسوفيتية والشيطانية ، ولم تكن تعلم بانهم يريدون دستورا يستمد تشريعاته من (شريعة الغاب !!) لان كل اقوالهم واعمالهم ومسلكهم يدلل وبالملموس بانهم لايبتغون غير تلك الشريعة - الغاب - وطالب مشائخهم وعلماؤهم - عفوا - اقصد عرافتهم جماهير الشعب بان يقاطعوا الاستفتاء على الدستور ، وكانت تخريفاتهم تقول لهم ، ناموا ولا تصحوا والمحنطوا ، فالشعب كله الذي جعلتم من انفسكم اوصياء عليه سيقاطع عملية الاستفتاء على الدستور ..

ولكن ، مسكينة عرافة الخرافة ! فقد تلقت صفعة قوية هذه المرة ايضا عندما رات كل جماهير الشعب ، نساءه ورجاله ، شبابه وشيوخه ، المتعلمين منهم والاميين وهم يتجهون الى صناديق الاستفتاء ليقولوا (نعم) للدستور ، وهاماتهم مرفوعة ، وامينهم شامخة نحو المستقبل المشرق ، مستقبل الحضارة والتقدم ، مستقبل النظام والقانون ، مستقبل الثقافة والعلوم ..

ومرة اخرى تطلع علينا صحيفة الاخوان الصاحين بعناوين اقل مايمكن ان يقال من كتابها وصحيفتهم بانهم قد اصيبوا بالافلاس الاخلاقي والسياسي كمثل (لماذا الاستفتاء في يومين ؟) و (الاطفال الرضع يشاركون في الاستفتاء على الدستور) و (الاستفتاء على الدستور في يومين : اخر غرائب عملية دستور الوحدة) و (الدستور وهام الرماده) ..

فبالله عليكم ايها الصاحون اخبرونا ان كنا نحن نائمين ، هل تلك العناوين لمواد صحفية تهم حياة المواطنين ومعيشتهم ؟ ! وهل تعتقدون بانكم ستجدون سائجا واحدا من بين جماهير الشعب اليمني العظيم يمكن ان تمر عليه تلك الاباطيل الخبيثة ؟ ! ولماذا لاتصحون وتعيشون زمانكم هذا ، زمن الوحدة والتوحيد ، زمن الجمهورية اليمنية القوية ؟ ام انكم مازلتم تصدقون انفسكم بان الوحدة لم تتحقق بعد ، وان الدستور قد تمت مقاطعته ..!!

افيقوا فالعالم يسرع من حولنا ، فنحن نعيش على عتبات القرن الحادي والعشرين ، ولن نجد احدا بانتظارنا ، واتقدم اليكم بهذه النصيحة مجانا وهي ان لاتخالفوا دائما وعلى اي شيء ، فالشعب اصبح يعرفكم تماما حتى من دون ان تخالفوه ، فحاولوا ان تعملوا ولو مرة واحدة شيئا طيبا وجميلا لتبيض وجوهكم امام جماهير سبتمبر واكتوبر .

لم نعد أطفالاً ياحكومة

لا تبنى الأوطان إلا بسواعد أبنائها

الاخ رئيس تحرير صحيفة صوت العمال الاكرم

بعد التحية

طالعتنا صحيفة الايام في عددها رقم ٢٧ الصادر تاريخ ١٥ / ٥ / ٩١م بخبر بان الحكومة سوف تقوم بتسليم مطار عدن الدولي لشركة بي بي لكي تقوم بتزويد الطائرات بالوقود .. وعليه اختلافا من المصلحة العليا للبلد قادتنا وعبر صحيفتكم المنبر الشعبي والوطني تناشد الحكومة ممثلة بالاخ وزير النفط والثروات المعدنية للالتفات الى الموضوع حيث يتوفر في بلادنا العديد من الكوادر اليمنية القادرة على العمل في هذا الجانب وكذلك التدريب والتي اثبتت التجربة كفاءتها من خلال العمل في مطار صنعاء . العديده . تعز والمختبر المركزي لشركة النفط اليمنية في العديدة .

كما اننا نبدي كامل استعدادنا في تحمل مسؤوليتنا بالقيام بهذه المهمة بكفاءة عالية علما بان لدينا الخبرات والمؤهلات اللازمة كما لانشك بوجود هذه الخبرات في مطار عدن .

هذا للعلم .

وليتذكروا بانه لاتبنى الاوطان الا بسواعد ابنائها .

وتقبلوا خالص التحية ..

١ - م . كيماوي / طه احمد شمسان / مسؤول المختبر المركزي . شركة النفط

٢ - م . كيماوي / ياسين محمد خرار / نائب مسؤول المختبر المركزي

٣ - م . كيماوي / عبد الله عبد الملك نعمان / المختبر المركزي . شركة النفط بالعديده

٤ - كيماوي / محمود سلطان / مختبر مطار صنعاء

٥ - م . كيماوي / عبد السلام عثمان / مختبر مطارتعز

٦ - فني كيماوي / هاشم صالح احمد / مختبر مطار العديدة

٧ - فني ميكانيكي / طه سعيد ناشر / معدات تموين طائرات العديده

٨ - محمد عبد القادر مواجي / مسؤول تموين الطائرات مطار العديده الدولي

٩ - عبد الوهاب نعمان / مسؤول مستودعات الوقود بمطار صنعاء

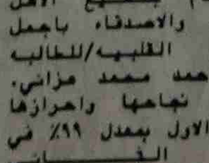

هنا

يتقدم جميع الاهل والاقارب والاصدقاء باجمل التهاني القلبيه/للطالبه سماح احمد محمد مزاني. بمناسبة نجاحها واحرازها /المركز الاول بمعدل ٩٩٪ في الصف الثاني لمدرسة/الشهيد العبهدي ..الف مبروك

احتفلت الطفله العبوبه رنا بدر عبدالله بعيد ميلادها الثاني وسط جو من الفرح والبهجه ، وبهذه المناسبة يهنئها الأهل والاحباب ويتمنون لهاحياة هانئه في ظل والديها .

* يهنىء .. انور ولي «ابو امين» اطفال عبدالله صالح الشعوي .. بمناسبة حصولهم على درجات مشرفه في المرحلة الموحده وهم : نزيه ٩٧٪ نازك ٩٦٪ نسيم ٩٤٪ اريكا ٨١٪ واطفال محمد درهم انعم .. مياده ٩٤٪ ومازن ٨٧٪ والاخ احمد ولي ٩٦٪ متمنيا لهم مزيد من التقدم

*يهنىء عبدان دهيس وياسين فضل عبده وجمال حيدره عقربي وابو دنيا يهنئون سالم سيل وزوجته بمناسبة ارتزاقهما بمولود جديد اسمياه «محمد» فالف مبروك يا ابا محمد ومزيدا من البنين والبنات ..

دعوة للجميع

هل.. الدين سلم للدنيا.. أم الدنيا سلم للدين.. ؟!!

الاخيره

اعظم امانة والاخر اكثره قوة ، قدم اقلعهما لتلك الولايه ، واقلهما ضررا فيها ، فيقدم في امارات العروب الرجل القوى الشجاع - وان كان فيه فجور فيها - على الرجل الضعيف العاجز وان كان امينا . كما سال رجل الامام احمد بن حنبل عن الرجلين يكونان اميرين في الغزو واحدهما قوى فاجر ، والاخر صالح ضعيف ، مع ايهما يغزو ؟ فقال : اما الفاجر القوي فقوته للمسلمين وفجوره على نفسه ، واما الصالح الضعيف فصلاحه لنفسه وضعفه على المسلمين .. فيغزو مع القوي الفاجر ، وقد قال النبي : « ان الله يؤيد هذا الدين بالرجل الفاجر» فاذا لم يكن فاجرا كان اولى بامارة العرب ممن هو اصلح منه في الدين اذا لم يقصد مقصده ، ولهذا كان النبي صلى الله عليه وسلم ، يستعمل خالدا منذ اسلم ، وقال « ان خالدا سيف سله الله على المشركين » مع انه احيانا كان يعمل ماينكره النبي ، حتى انه مرة رفع يديه الى السماء وقال :

«اللهم اني ابرا اليك مما فعل خالد» لما ارسله الى «جذيمة» فقتلهم واخذ اموالهم بنوع شبهه ، ولم يكن يجوز ذلك . وانكره عليه بعض من معه من الصحابة حتى ولاهم - اي دفع الدية - النبي وضمن اموالهم ، ومع هذا فما زال يقدمه في امارات العرب ، لانه كان الاصلح في هذا الباب من غيره ، وانما فعل بنوع تاويل . وكان «ابو ذر» اصلح منه في الامانة والصدق ومع هذا فقد قال النبي صلى الله عليه وسلم ، لما طالب بولايه .

« ياابا ذر اني اراك ضعيفا ، واني احب لك ما احب لنفسي ، لاتأمرن على اثنين ، ولا تولين مال يتيم » رواه مسلم . نهى اباذر عن الولايه والامارة ، لان رآه ضعيفا .. مع انه قد روى عن النبي صلى الله عليه وسلم قوله « ما اظلت ولا اقلت الغبراء اصدق لهجة من ابي ذر» وامر النبي صلى الله عليه وسلم مرة عمرو بن العاص في غزوة ذات السلاسل - استعطافا لاقاربه الذين بعثه اليهم - على من هم افضل منه ، وامر اسامه بن زيد لاجل ثار ابيه ، مع انه كان معه من هو افضل منه في العلم والايمان ، وانما استعمل لمصلحة راجحه . ثم يقول

« وان كانت الحاجه في الولايه الى الامانة اشد ، قدم الامين .. مثل حفظ الاموال ونموها ، فاما استخراجها وحفظها ، فلا بد فيه من قوة وامانة فيولي عليها شاب قوى يستخرجها بقوته ، وكاتب امين يحفظها بخبرته وامانته . ويقدم في ولايه القضاء الاعلم الاورع الاكفا ، فان كان احدهما اعلم والاخر اورع ، قدم الاورع فيما يظهر حكمه ويخاف فيه الهوى ، والاعلم فيما يدق حكمه» الاتجاه ففي الحديث عن النبي صلى الله عليه وسلم

« ان الله يحب البصر النافذ عند ورود الشبهات ، ويحب العقل عند حلول الشهوات » وهكذا في سائر الولايات ، هذا هو الافق الاسلامي في فهم رسالة الحكم ، وتلك هي سياسيته .. حكم كفاءات ومواهب ، واستغلال للطاقات البشريه كافة على الوجه المحقق لمصلح الدوله العليا

. وبذلك تتحطم الشبهات التي زعموا انها تحيط بدولة الوحده كما تتحطم دعاويهم في شهادات حصن الايمان . وهي وان كانت فضيلة ذاتية لا يتعدى اثرها ولا يمتد خارج محيط صاحبها ، فلا تحل مشاكل الناس ، ولا تاخذ بايديهم بعزم وقوة الى سداد الراي وصواب الحكم وكمال السياسه وجلال التدبير والتنظيم . انها فضيلة مميزه . تقدم صاحبها اذا استكمل شروط الكفاءة ، ولا تلزم وحدها بالدور الرئيسي في الحياة ، ولا تكون في الموازين كفاءة للمواهب العاليه . فالحكم في الاسلام امانه ، والامانة يتولاها الاكفاء وينهض بها من هو اهل لها في نطاق تخصصه وصلاحيته يقول الرسول صلوات الله وسلامه عليه « من ولى امر المسلمين شيئا فولى رجل وهو يجد من هو اصلح منه ، فقد خان الله ورسوله » وبذلك اصبحت الكفاءة في الاسلام قاعده ، بل فريضه راجحه في الاعمال العامه ، وكل عمل في الاسلام لاينتسب الى الله والى الرسول فهو رد على مبتدعه ، لاتحسب على الاسلام أوزاره .. قال الصادق الامين « من عمل عملا ليس عليه امرنا فهو رد » . هكذا فهمنا الاسلام « وستظل نفهمه الى ان يرث الله الارض ومن عليها . وطابع الاسلام الاكبر هو العزة ، عزة الفرد كوحده ، وعزة المجموعه كفكره ، وعزة الدوله كقوة . ولا تطغى عزة على عزة ولا تجور قوة على فكرة فالمسلمون تتكافا دماءهم وحقوقهم كما تتكافا واجباتهم واعمالهم ، يسعى بذمتهم ادناهم وهم يد على من سواهم . ولقد منح الاسلام اتباعه اوسع الحريات العاليه حينما كانت البشريه غير قادرة على ايصال الخير او الشر ، الا بقضاء الله وقدره ، وحينما دعا الى كلمة الحق وجعلها جهادا اكبر وفريضه مقدسه لها جلالها ومقامها من الايمان ، ولقد فهم المسلمون منذ فجرهم دولتهم حقيقه الصلات بين الحاكم وجمهور الامة ، يقول ابوبكر الحاكم الاول بعد رسول الله غداة توليته الحكم :

« ... وليت عليكم ولست بخيركم ، فان استقمت فاعينوني ، واذا زغت فقوموني» ويقول عمر بن الخطاب : « ... من راى في اعوجاجا فليقومه»

ويقول عثمان بن عفان : « ... امري لامركم تبع ، ابعد هذا تكون في الاسلام قداسه او رهبة او جلال قدسي مطلق لفئة استحوذت - بعض منابر المساجد في الداخل والخارج تنشر سمومها واحقادها

علي صالح جسار

على عباد الله وبالاشرطه ، الكاسيت ، [illegible] - دون ادنى وازع ديني او اخلاقي " لقد حرر الاسلام اتباعه من جبروت الجاهليه والاوصياء والادعياء . قديما وحديثا . واطلقهم اعزة الوياء كرماء من رق العبوديات والفرقه والشتات والهوان ، وبهذا انحدر الكامل وبتلك العزة انني لاتخشى الا خالقها ، كون المسلمون امة مهيمنة سيدة لم يشهد العالم لها مثيلا ، ايمانا وحرية وعدلا واخلاقا وعلى هذا الضوء اقام المسلمون - لأول مرة في التاريخ - حكومة مبرأة من الطغيان لاتميل بها موازين المتزمتين الرجعيين ولاتجمع بها اهواء اصحاب الشهوات الضيقه ، بل حكومة مدنيه تقدميه تعيش في افق الفكره الاسلاميه بروحها وقلبها وزجدانها ولا تعنى في شخصية الفرد مهما كان ، حتى لاترتد الى الجاهليه الوثنيه التي جاء الاسلام لهدمها ومحو اثارها ، وبذلك لا مكانة لمدعى بالوصايه على الاخرين لتنفيذ تعليمات الاعداء التاريخيين ، ورفع شعار المقاطعة للدستور واثارة النعرات الجاهليه

وصدق الرسول الاعظم عندما قال : « ان اخوف ما اخاف على امتي الائمه المضلون » اخرجه احمد والطبراني

وهذه الحقائق نضعها في وجه كل مرتزق وعميل يود ان ينال من توجه الدوله اليمنيه الحديثه في ظل رايه الجمهورية اليمنيه .. قال تعالى : « واذا قيل لهم لاتفسدوا في الارض قالوا انما نحن مصلحون ، الا انهم هم المفسدون ولكن لايشعرون » واذا قيل لهم امنوا كما امن الناس قالوا انؤمن كما امن السفهاء الا انهم هم السفهاء ولكن لايعلمون» صدق الله العظيم . والف نعم للدستور فمن شاء فليؤمن ومن شاء فليكفر .

غير المنطوق

احمد الصوفي

اصمت الغبارات الصباسب والمعالجات الملموسه لحالة تطبيع الامن وترسيخ الاستقرار المهال ليبروز ظاهرة التكيف ضمن اللاامان والاهتزاز بالنوايا الاثنيه والتسمح بطائف من الغبارات تجاه الطارئ مدونيا ، ورغم انعقاد مقدة الغول ضمن الجمله العصبيه التي تفصح من نفسها بعكرات المظاهر الا ان المواجهة العدائيه واستخدام الذرائع وتحريك الكوامن المتخلف داخل كل ذات وايقاظ صبيحات الغطر داخل مؤسسات القبيله والاسره تشير الى الشريط الطويل الذي قطعه التخلف لاكتساب شرعيته كامل راسخ وانعكاس لتراث تتقاسمه مؤسسات المجتمع وهو امر نجد تعبيرات ونعايش تجليات التي تضمر بضرورة القرار تخلفنا وقبول هذا التخلف كمرجع اخلاقي نعود اليه للحديث من الواقع والوقائع وعلينا ان نمرر «واقعه» قيام رجال الامن المركزي بنشاط مشبوه داخل مدن .. ونتمض اذا لم نترجس خيفة من كل انهيار ونضع للممارسات المتخلفه .. ونعتبره «روح غير وحدوي» دون ان يحترم التخلف كرامتنا الانسانيه التي يغتصبها فرد من رجال الامن كما فعل بالامس حين اغتصب راحة وامن المواطنين في المناطقات الشماليه سابقا في حين لايجرؤ احد اعلان ذلك . جندي او اثنا عشر او مئة .. تقبل لنفسها القيام بعمل يهدد مكسب الامن لسكان مدينة عدن له امر جليل .. وهذا خطير .. كون يشير الى نوعية التربيه والتوجيهات الناضجه التي يتلقاها الفرد خارج القانون المنظم للعلاقة ويدفع نمو اغراض واهداف تتعارض مع جوهر هذه المؤسسه التي تتحول الى وكر للعمل

* ظل الجندي طوال فترات الثوره قصبا من مهماته في حماية الحدود التي قتحمت لمجموعة من الهربين والمرتزقه تحت سمع وبصر من يرمزون الى العلم والتمجيد وهيبة وكرامة البلاد . هل الجندي لايعرف من البسالة والتصدي للغير الاخ والجار ويشارك المواطن في اموال الفات والقضره قوتهم ويبتز بهيبة الكاكي كرامة الناس ويقتطع بالغرامات المفروضه جورا جزء من عرق العمال والتجار .. وتكونت من ذلك النهب الداخلي . تهريب . رشوة . استغلال المركز . طبقة من البيروقراطيه العسكريه تتجول داخل المدن مطرزه بالنيلاتين نالوها جزاء قيامهم بحروب وهمية ضد العدو ولم يتزحزح معسكر واحد من قلب صنعاء . وازالت تتجول مناصر التخريب وباسم الصلاح داخل المدن الرئيسيه والجندي لايعلم شيئا من واجباته التي تنحصر في بعض المعسكرات بتمام الصباح والعدم في تجنب مايعكر مزاج القائد وتجنب ما امكن كل مايذل هيبته من العقوبات التي تتنوع بين زنزانه لاتزيد في ارتفاعها من متر ونصف يعمل الجندي السجين بمعطل من المياه العكره حتى لايتمكن من الوقوف او الجلوس ويتقلص بعض الضباط في حشر التراب في فواه الجنود وبادلالهم كل ذلك مع التوجيه الى تخريب هيبة الوطن وزعزعة منه يكمل حلقة افراغ جيش الثوره من شخصيته والوطن من اهم سلاح لديه اي نفاع سيبديه جندي يذل كل صباح اي حياة معسكريه والفرد في مدينة يتضرب اليها اوتتضرب مقاتنها اليه كيف يعرف ان الجيش والامن درع الوطن طالما اختصر الوطن ضمن الولاء للفرد داخل المعسكر او خارجه وحصر دوره في تجمع المعارضه والتحرك للانقلاب ضد انقلاب لم يوفق بعد ضمن ..

* الجيش والامن لم يكونا موضوع حديث الناس قبل حادث قيام رجال الامن المركزي بدور رجال العصابات . كونها واقعه تدل على نزوع البعض الى جعل الجيش كرتونا اجوف او مؤسسه ملحقه بقامة الاغراض والنوازع والامراض القروبه والمريب ان الجيش بالنسبة للمواطن هو ذلك الرصيد الذي يتراكم من اول الثوره بصورة اقتطاعات ماليه وهدر ثروه طائله لبنات كي يحمي كرامة وطن .. بناء الجيش في مسالة شديده الصلة باخلاق الامة . المصلحة والا القوة لم يكونا الرامز لذلك كون مصلحتنا لاتقوم على الجماع كما اننا لانريد عرض مظاهر القوة امام احد ولكن امن .. وسلامة .. وحب الوطن قضية الجيش وتربية الفرد بصورة ارادة وامبه ومثل نير وضميرحي وشعور بالهويه الكامله «اليمن» قضيه امام وزير الدفاع ..

مصنع ومحلات
ياسين عبد العزيز

تقدم بمناسبة الذكرى الحادية والعشرين لقيام الجمهورية العربية اليمنية وقيام الجمهورية اليمنية
بتهانينا القلبية الى الشعب اليمني وقيادته السياسية
بمناسبة العيد الاول للوحدة
متمنين للشعب الخير والسعاده وللوطن التقدم والازدهار .

في سطور

ادعاء يجيز الفوضى !!

قام شخص يدعى (ص.ا.باهميشان) وبرفقته زميل له يدعى (م.ع.اسماعيل) بشغب وفوضى في احد المرافق السياحيه في المديده يوم الاحد الماضي وكسر تحفا زجاجيه..

مثل هذا الحادث يعتبر امرا عاديا لكن غير العادي هو ان الفاعل ادعى انه من الامن السياسي . وكان هذه الوظيفه تخول له حق تخريب الحق العام و الخاص فهل توفر لهم جهات عملهم الحماية حتى يتصرفوا مثل هذا التصرف نحن في انتظار مايثبت العكس ..!!

«الانسان اثمن راس مال »

شعار للمزايده !!

توفى مواطن في مستشفى الثوره بتعز بسبب انعدام حقنه لانقاذه . لقد اسعف المواطن خلال هذا الاسبوع الى المستشفى اثر حادث في طريق تعز / مدن واجريت له الاسعافات اللازمه الا ان انعدام الحقنه المطلوب اسقط الامل في بقائه حيا .. فطوبى لوزير الصحه وللحكومه !! وللذين يقولون ان الانسان لدينا هو اثمن راسمال .

تلاميذ يبكون بسبب طلبات ادارة مدرستهم ..

"شوهد تلاميذ في الصفوف الابتدائيه يبكون في قارعة الطريق المحاذيه لمدرسة عمار بن ياسر بتعز لعدم استلامهم نتائج الامتحانات بسبب فرض ادارة المدرسه عشرين ريالا على كل طالب يقوم بتسليمها قبل تسلمه للنتيجه تحت حجة تحسين اوضاع المدرسه .

الغريب في الامر ان هذا الطلب وجه لمن يدرسون في نوبة الظهيره فقط ، كما طلب من غير القادرين على الدفع تعريف من مقال العارات والذين بدورهم لايعطون مثل هذا التعريف الا لقاء خمسين ريالا منه !! والحال يتكرر في مدرسه عمار بن ياسر في المديده حيث فرض مدير المدرسه اربعه ريالات على كل طالب مقابل رسم الجلوس والتي هي مجانيه .

فهل يعي مدرسونا واقع الحياة ومتطلباتها وقدرات اكثر فئات الناس في المجتمع المحدودة.. ام انهم لايعيشون هذا الواقع ؟

مجمع لم ير النور !

"ساحة مبنى الشبكة القديمه في تعز سلمت منذ عامين لادارة التربية والتعليم لغرض بناء مجمع تربوي عليها ولم يتم عمل شيء حتى الان..

بعض الغبشاء يرجعون الغرض من ذلك الى حجز لممتلكات الدوله .. «فقط»

استيراد خاص لسيارة خاصه !!

"تعصلت احدى المؤسسات التي تعاني من ازمة ماليه ، كما تدعي، على سيارة جيب امريكيه «بنية اللون» هي الاولى من نوعها تدخل البلاد .. وللاسف فان السيارة لم تكن مكيفة ! ولذلك فقد تم استيراد مكيف لها من امريكا بقيمة ٩٥٠ دينارا .. حيث يتم تركيبه حاليا في احد المحلات الخاصه .

انتماء مزدوج !!

"سليمان الاهدل مضر اللجنة الدائمه للمؤتمر الشعبي العام اخذ ينتقل من منطقه الى اخرى لغرض التحريض ضد النظام والقانون والدستور والديمقراطيه وتكفير الناس

. وقد عرف بين الناس بنشره للفتنه والعنف .

اخر غزواته كانت لمسجد الزبلعي في المديده حيث القى كلمة تحريضيه في الناس والذين انفضوا من حوله تاركين له المسجد وجماعته المسلمه التي يصطحبها معه والبالغ عددها قرابة ١٥٠ فردا كي لايحدث صدام بينهما .

ابتزاز

"مدرس لغة عربيه «مصري الجنسية» اخذ يهدد الطالبات في معهد المعلمات بالمديده بالرسوب ان لم يعملن على تلقي دروس خصوصية لديه .

وخوفا من الرسوب رضخت له الطالبات ماعدا اثنتين مازالتا تقاومن تهديداته تلك

جماجم ومظام موتى في دكان بدمنه خدير ..

"فوجئ احد المواطنين منذ ماكان يقوم بإعادة بناء دكانه في دمنه خدير بلواء تعز بوجود جماجم ومظام لموتى مما يدل على انه توجد تحت دكانه مقابر قديمه ..

تم احتجاز المواطن ثم افرج عنه فيما بعد ، حيث يواصل عملية البناء حاليا في نفس المكان ..

وكان قد سبق لصوت العمال ، ان اشارت في عدد سابق لها الى ظاهرة التصرف ببيع ممتلكات الاوقاف ومنها المقابر وبناء عمارات ومحلات تجاريه عليها في مركز الدمنه ومدينة الراهده ووصل المال الى البسط على ممتلكات المواطنين تحت ذريعة انها ملك للوقف بغرض الاتجار بها من قبل افراد في الاوقاف والذين لم يجدوا حتى اليوم من يردعهم من تصرفهم هذا ولو على الاقل احتراما للموتى وتقديرا لاحاسيس الاحياء .

في وزارة المالية فرع عدن: الاستيلاء على أمانات المواطنين

استولت وزارة المالية فرع عدن على مبلغ ٣٠٦ الاف و ٤٢٣ دينارا كان مودعا للمواطنين كأمانات لدى محكمة محافظة عدن ، وقد وعد وزير المالية باطلاقها منذ قرابة الثلاثة اسابيع .. وحتى الان لم يف بوعده بينما الاسر تنتظر استلامها خاصة وانها تعتمد عليها كمصاريف خاصة بها .. فمتى يفي الوزير بوعده ؟

مواطن يقتل على سيارة في الطريق وإتهام الشرطة بالحادث

الحسيبة صوت العمال

قتل مواطن في منطقة الحسيبة بفضاء بيت الفقيه خلال هذا الشهر بعيارات نارية عندما كان على متن سيارة متجهة به مع اخرين من باجل صوب تعز في طريق الحديدة

ففي الساعة الثالثة والربع فجراً سمع المواطنون اصوات اطلاق اعيرة نارية على الطريق بمحاذاة مركز الشرطة وعندما انتقل المواطنون الى موقع الحادث شاهدوا المواطن وهو مفوت من حجة مرميا على الارض وقد فارق الحياة

وقد هرع الى موقع الحادث افراد من الشرطة والمسؤولين في البحث والتحري في مدينة الحديدة واعداد من ابناء حجة والذين رفضوا نقل الجثة من موقعها الا بعد القبض على الجاني او الجناة

وفي عصر نفس اليوم شاهد مندوب «صوت العمال» الذي انتقل الى الموقع «الجثة» وهي بمحاذاة الطريق وقد غطيت بقطع الثلج تخوفاً من تعفنها . وحولها وبجانبها يحيط مسلحون من ابناء حجة ومن افراد الامن والذين

التتمه ص ١٥

اعداد : فاطمة محمد بن محمد

رسالة مفتوحة الى الرئيس

سيادة الرئيس

تسقط كل الكلمات وتجف كل الشعارات وتذبل كل التعابير حينما ترتبط بضوابط الحياة ماديا وروحيا. وتفرز في تضاريسها الواعد ما يخدر العقل ويطيب نظرة المرء للمستقبل القريب وتلد في مسار هذا التفاعل كل التناقضات . ويمثل الواقع مصداقية الادراك لكل الشعارات والفرمانات وتلك الوعود حبيسة الادراج.

واذا كانت الوحدة اليمنية قد مثلت استنهاضا لميلاد شعب بمقومات ومرتكزات ورؤى جديدة تبعد في برامجها عن كل المقاييس التشطيرية وتترجم في تطلعها الصادق الاستفادة من كل الطاقات والامكانيات والاداة الادراكية.

فان الممارسة لبناء هذه الدولة الفتية لا تقوم على الوعود ومداعبة مشاعر الجماهير فطالما اهلية صنع القرار واداة تنفيذه اداتان في عصب واحد لا يحكمها مركزية المتابعة والمراقبة فان هذه الفشاوى تجعل من الوزير سلطان بلاطه دون حسيب او رقيب

فلا اتمنى ان تكون اول حكومة للجمهورية اليمنية هي مجموعة حكومات وزارية مستقلة في نشاطها وسياستها التنفيذية وان تتحول وزارتهم الى مؤسسات عسكرية في الضبط والربط مع محاورها الفرعية في محافظات الجمهورية فنفقد بذلك كل عناصر الابداع والامكانات لكوادرنا خارج هذا البلاط الوزاري.

سيادة الرئيس

لقد كانت عدن قبل ميلاد جمهورية الوحدة عاصمة وواجهة حضارية لها كيانها الاداري والثقافي ونظمها المالية وطرائق برمجة صيرورة تلبية حاجات انفاسها ونشاطها المنتظم الايقاع.

وحينما كانت الوحدة حلما يراود اهلها كان الاباء يسلمون قدريه هذا الحلم لابنائهم وتبتسم كل الالام وتصغر كل آهات العيش ويكبر الحلم حتى ارتبطت مصداقية هذا الشعور بحقيقة نضالكم وبعد تعسر ولدت جمهوريتنا الفتية. ومع كل اليقين باوضاع الشطرين قبل الوحدة وادراكنا بمعضلات الواقع الاقتصادي والسياسي والثقافي والامني الا اننا لم نتخيل ان تكون عدن في وضع الجريح.

فعدن اليوم سيادة الرئيس قد سلبت في ظل رئاستكم لاول جمهورية للوحدة اليمنيه وما يزيد الالم تألما انتصبوا نفسية الشارع الشعبي ان ما تعانيه المحافظات الجنوبية والشرقية ماهي الا تصفية حسابات قديمة ولكن ان امنت باسقاط هذه المصداقية فانني ياسيادة الرئيس اسالكم لتعلموا- رغم اعبائكم الكبيرة -

ولانكم مسؤولون تاريخنا في استنهاض هذه الدولة الفتية امام الله وشعبكم.

فعدن ياسيادة الرئيس تتالم في نفس اهلها وفي اعينهم يرتسم تفاؤل الغد بقيادتكم فعدن هي اليوم تترنح لا ترقص شاحبة مليئة بالاوساخ والاهمال مجاريها ترسم في شوارعنا بحيرات تزينها البعوض عمال بلا رواتب لاشهر وان اضربوا عن العمل قيل عنهم اعوان الشياطين ضد الوحدة

مستشفيات فقدت قدرتها على تأدية رسالتها الانسانية لعدم توفير ابسط الضغائر وتوقفت غرف العمليات الجراحية وتحولت الصيدليات الى مركز للاستعلامات لتقول كلمتها المشهورة لا يوجد دواء ولقد ربة الصدفة انني كنت بحاجة لمصل فحص الدم فلم اجد ذلك في مستشفى الجمهورية التعليمي وهو اكبر معلم للطب في عاصمتكم الاقتصادية والتجارية ولكني تمكنت من الحصول عليه في مستشفى الجمهورية بتعز وما شدني لان ابسط هذه الحدوثة ان احد قيادات هذه المستشفى قال ان هذا المصل قد وصل اليهم من عدن فلا عجبا في ذلك فهي لا تقل عن تلك الودائع التي تم سحبها بقرار امير بيت المال وزير المالية من فرع الوزارة بعدن.

سيادة الرئيس :

منذ ان داعبت حكومتنا مشاعر عدن لجعلها منطقة حرة كنا نشعر واقولها حقا ان هذا المولود اما ان يجهض او ان يتعسر في ولادته فيأتي هزيلا ضعيفا .. وما كنا ندركه في شعورنا يكبر امامنا حقيقة فعدن كانت مثار جدل لتكون باب اليمن للاقتصاد والتجارة واصغر الناس قراءة وخبرة في الاقتصاد او في اقتصاديات الدول وتجاربها سيدرك ان تجارب الدول ذات الاقتصاديات المتشابهة في عالمنا الثالث قد اثبتت فشل تعددية الاسواق والمناطق الحرة للدولة الواحدة ولا اعرف هل اختيار عدن وحضرموت والحديدة كمناطق حرة تدخل في القسمة المساوية التي اعتدنا عليها منذ يوم الوحدة.

فعدن لا تحتاج الى قرار سياسي او حكومي لتكون منطقة حره فمقومات ان تكون او لا تكون لا تتوفر وقرار الحكومة لا يقدم في الامر شيئا فعدن ميناء هزيل في خدماته اراضي تنهب باسم القانون مجاري لا تقاوم الزمن لا تخطيط مدني يراعي الغد لا مقومات خدماتية تتناسب مع اي عاصمة اقتصادية وتجارية في العالم وجملة من اللاءات.

ووسط هذه التناقضات المتضاربة تصر الحكومة ان تجعل من عدن منطقة سوق حرة وتطولنا تلك الخطب السلمية ونرى تشنجات الحكومة عند ذكر عدن وكانها ركبت فروسية القتال لنجدتها ويذوب هذا الفوران الحكومي في صباح اليوم التالي:

وكل هذا لاعجب فيه فقد رمقني احد الاخوة في المكتب السياسي للحزب الاشتراكي اليمني حليفكم في الحكم في جلسة قصيرة حينما كنا نتلمس في حديثنا اوضاع عدن حينها فاجانا قائلا سياتي يوم لنقول فيه قرية عدن ترى هل ذلك اليوم بعيد؟

سيادة الرئيس:

لقد توقف القلم كثيرا عن الكتابة في هذه الاسطر فهل عشقنا لعدن سحر تالمنا ام سيل اللامعقول في مرسى الواقع؟

هل نحن حقا نطبق اليوم افضل ما كان في الشطرين؟ هل اليوم استثناء ليوم اكثر عزيمة وتنور وامانة؟ هل نستسلم اليوم لجميع الهمم للغد؟ بين كل تلك الهواجس ارفع اليكم قلمي طالبا العذر فيما تحمله هذه الاسطر فهذه القدرية التي جعلت منكم رئيسا تاريخياً تمنحنا القلم والورقة .. والقرار لكم والتاريخ لنا.

ابنكم احمد حسن الحمزي

باتأمينات !!

استنادا الى القانون رقم (٧) لعام ٨١م الفقرة ١ و ٢ المادة (٨) منه والخاص بربط الخدمة لاسيما ممن التحقوا بالعمل السياسي والعسكري لفترة الكفاح المسلح حتى ٣٠ نوفمبر ١٩٦٧م .

بموجب هذا القانون ابلغ الاخ مدير عام شركة التجارة الداخلية بموافقة مصلحة الضمان الاجتماعي بضم خدماتي (فترة الكفاح المسلح) للفترة من يناير ٦٤م وحتى ٣٠ نوفمبر ٦٧م الى خدماتي اللاحقة كخدمة محتسبة ومكتسبة .. رسالة ذات المرجع ١١٨ / ٢٦ / ١ بتاريخ ٣١ / ٥ / ٨٩م .

منذ احالتي الى التقاعد اتضح ان الهيئة العامة للتأمينات والمعاشات قد الغت قرارها الخاص بضم خدماتي وعليه احب ان استفسر الاخ مدير عام الهيئة على اي اساس تم له الاستناد للاقدام على مثل هذا الاجراء .

قاسم صالح علي

شركة التجارة الداخلية

طلابنا في الاتحاد السوفيتي يستغيثون !!

قبل ايام قلائل حمل الينا بريد الصحيفة رسالة الطلبة والطالبات مدينة دانيتسك . الاتحاد السوفيتي هذا نصها :

الاخ / وزير التعليم العالي والبحث العلمي المحترم

تحية العمل والبناء المشترك

وبعد :

نحن الطلبة والطالبات الموفدين للدراسه في الاتحاد السوفيتي للعام الدراسي ٩٠ / ٩١م ... مع بداية العام الدراسي تم توزيعنا الى مختلف مناطق وجمهوريات الاتحاد السوفيتي حسب التخصصات ومنها مدينة (داينيتسك) ...

منذ وصولنا في شهر سبتمبر ١٩٩٠م وحتى كتابة رسالتنا هذه لم نستلم المبلغ المخصص لنا من قبل وزارتكم كدعم لنا يساعدنا في تلبية احتياجاتنا المعيشية والدراسية وخاصة في ظل الوضع الاقتصادي المتردي الذي يعيشه المجتمع السوفيتي فما بالكم نحن الطلبة والطالبات الذين نتحصل على مبلغ (٨٥) روبل فقط من الجانب السوفيتي والذي لايكفي لابسط متطلباتنا اليومية .

في الختام نأمل من سفارتكم عمل اللازم وابلاغ سفارتنا في موسكو للاسراع في ارسال مخصصاتنا الشهرية .

ناصر محمد عبد الله فوز

دانيتسك - الاتحاد السوفيتي

المهرة.. حصار إعلامي

على الرغم ان في المهره كانت ولازالت تفتقر للكثير والكثير من الخدمات الاساسية المرتبطة بحياة المواطن تلك الخدمات المرتبطة بالتموين اوالصحة او التربية والتعليم وغيرها من الاشياء الضرورية الان ما يشعر به مواطن في المهرة من انقطاع شبه تام لوسائل الاعلام إذاعة .تلفزيون لامر يثير العديد من التساؤلات لدى مصداقية قيادتنا السياسية لتنفيذما كانت قد وعدت به مواطن المحافظة فعلى الرغم من كل ذلك فان مسألة إيصال البث الاذاعي والتلفزيوني وربط سكان هذه المحافظة بمراكز البث في صنعاء وعدن تعتبر على راس المطالب الاولوية لجماهير م / المهرةلما يشكله من اهمية في حياة المواطن .

عموما ندعو الاخوة المعنيين في وزارة الاعلام بهذه المسألة .

سعيد مبارك بالليل

م / المهره

شؤون قانونية

الي رئيس محكمة محافظة عدن

الاخ/رئيس محكمة محافظة عدن المحترم

تحية وبعد،،

قدم المواطن محمد عبدالمجيد عبدالعزيز وبحوزته وثائق تحوى عدة أحكام صادرة من قبل المحكمة الجزئية في الشيخ عثمان ومحكمة محافظة عدن والمحكمة العليا للجمهورية ، وبضمنها شكوى ضد المواطن حسن عبده علي «صاحب مخبازة » في الشيخ عثمان -شارع عمان ، وتحوى شكواه الاخرى ضد قاضي محكمة محافظة عدن ويدعي «محمد علوان»، تحوى شكاويه مايلي:-

انه عمل لدى المواطن حسن عبده علي اي في المخبازه التابعه له ، في الاعوام ٧٢-١٩٧٨م،٧٩-١٩٨٦م وبعد هذه الخدمة الطويلة اصيب بمرض خطير «مرفق طبي» شكواه تقرير طبي بذلك» فطالب صاحب العمل بدفع مستحقات نهاية الخدمة فما كان منه الا الرفض القاطع الامر الذى دفع صاحب الشكوي للجوء الى القضاء .

فرفع دعوى مدنية رقم ٣٧٧ لعلم ٨٦م الى المحكمة الجزئيه بالشيخ عثمان وصدر حكم في القضية في تاريخ ٢٤/٨/٨٨م، لصالح المدعي «صاحب الشكوى» وجاءت الاوامر بالتالي:-

١- يجاب الطلب المقدم من العامل والمطالب فيه بمستحقات نهاية الخدمة.

٢- يستحق العامل مستحقات نهاية الخدمة ابتداءا من عام ٨٦/٥/٩٧٢م كالتالي ٧٨٧٢ بواقع ٤ دنانير ومن الفترة ٨٦/٥/١٧٩م بواقع ٧ دنانير .

ويستحق العامل راتب اجازة سنويه للفترة المحدده ومؤقتا للاجرة المحدد ..

وماكان من المدعي عليه ،، الا ان استأنف الى محكمة محافظة عدن . والتي رفضت الاوامر الصادرة من المحكمة الجزئيه بالشيخ عثمان وعملت على تعديل الحكم وعندها قدم صاحب الدعوى، استئناف طعن بالنقض الى المحكمه العليا للجمهوريه والتي امرت بتاييد حكم المحكمه الجزئيه بالشيخ عثمان والغاء حكم محكمة المحافظه الصادره في ٨٩/٣/٦م بكل فقراته ،، وعندها تقدم المدعي الى محكمة الشيخ عثمان الجزئيه ، محكمة الموضوع،،لفرض تنفيذ الحكم النهائي وعندما حدد موعد المضور للتنفيذ تدخلت محكمة المحافظة وعملت على وقف التنفيذ وطلبت ملف القضيه للنظر فيه مرة اخرى امامها ويقف وراء ذلك الاخ محمد علوان قاضي محكمة المحافظه عدن والذي يعمل ايضا في مهنه المحاماة

صوت العمال : شكوى المواطن المذكور نضعها بين ايديكم وموجهة بالذات الى الاخ / رئيس محكمة محافظة عدن حتى يضع حدا لاستهتار القاضي المذكور باوامر المحكمه العليا ، والتي تعتبر ملزمه للمحاكم الادنى درجه منها.

ونضع صوتنا الى جانب

التتمه ص ١٥

---

٢٢ مايو

العيد الأول للوحدة

أحر التهاني

القلبية الى جماهير الشعب اليمني وقيادته السياسية التي قادت الثورة الثالثة في اليمن وحققت أعظم إنجازات الشعب اليمني وذلك بمناسبة العيد الأول للوحدة .

البنك المركزي اليمني

سكرتير المجلس العمالي م/ المهره:

شاركت الاطر النقابيه مشاركة فعالة في انجاح عملية الاستفتاء على الدستور في المحافظة

المهره / عبد الواحد غانم

خلال زيارة « صوت العمال » لمحافظة المهره للتعرف على اوضاع ومساهمة النقابات في انجاح عملية الاستفتاء ، وسير النشاط النقابي بالمحافظة التقت الاخ توكل سالم ياسين عضو المجلس المركزي للاتحاد العام لنقابات عمال الجمهورية اليمنية ، سكرتير المجلس العمالي م / المهره لبسط الاضواء على القضايا الانفة الذكر .

ماهي مساهمة الحركة النقابية بمحافظة المهره في انجاح عملية الاستفتاء على الدستور ؟

- سار نشاطنا في بلورة اهداف الدستور وما احتواه من حقوق وواجبات لجماهير شعبنا حيث نظمت اللقاءات الموسعة بين صفوف العاملين والاطر النقابية بالمحافظة بهدف شرح دور الطبقة العاملة وحركتها النقابية في انجاح مهمة الاستفتاء على دستور الجمهورية اليمنية والتمسي لكبح اي نوايا تهدف الى عرقلة مهمة انجاح الاستفتاء .

واضاف قائلا : كما كان للاطر النقابية ادوار اخرى في هذا الجانب من خلال نشاطهم في اطار مرافقهم وبين صفوف الاسر باتجاه مشاركتهم في عملية الاستفتاء ، وتوجت هذه النشاطات والفعاليات في المشاركة الفعالة للاطر النقابية لقيادة العاملين في المسيرة الجماهيرية التي شهدتها المحافظة في اول يوم للاستفتاء ، والتي عبرت تلك المسيرة عن التأييد الكامل لكلمة نعم للدستور .

ومن نشاطات المجلس العمالي الاخرى بالمحافظة تهاء قضايا وهموم العاملين اوضح الاخ توكل سالم ياسين الى ان ابرز الهموم والقضايا التي يتمحور حولها النشاط تتركز في الاتي :

١ . التمسك بالقوانين والتشريعات التي تعتبر من المكاسب التاريخية للطبقة العاملة والتي تمثلها مذكرة المجلس المركزي الموجهة الى مجلس الرئاسة وخاصة فيما يتعلق بالتأمين الجماعي على الحياة والضمان الصحي الذي تدفعه الدولة للعاملين . كما عملت السكرتارية بين صفوف العاملين لبلورة اهمية التأمين الاختياري حيث يبلغ عدد المسجلين (١٥٠٠) عامل انضموا الى التأمين الاختياري ، وواصلت السكرتارية حث المرافق ومتابعتها في توريد ودفع مستحقات الضمان على العاملين .

٢ . دافعت السكرتارية على بقاء العاملين في المرافق والغاء الاجراءات التي تتخذ من قبل بعض المؤسسات في الاستغناء عن عدد من العاملين تحت مبرر العمالة الفائضة ، وشاركت مع المكتب التنفيذي والجهات الاخرى في دراسة القوى العاملة واسبابها ، ووضع الحلول في اعادة توزيع القوى العاملة بين مؤسسات ومرافق الدولة بالمحافظة .

٣ . متابعة التظلمات في التقييم والتسكين الوظيفي لعدد من العاملين رغم الصعوبات في تأخير مهمة التسكين بالمحافظة واختلاف اسلوب التسكين بين مرفق واخر وبين عامل واخر .

٤ . اثارة استمرارية دفع بعض المستحقات التي تدفع للعاملين في هذه المحافظة وخاصة علاوة بدل الانتقال بواقع ٣٦ فيتارا وعلاوة بمقدار ٥٠ ٪ لعمال ميناء نشطون و ٦٠ ٪ للمدرسين خريجي بكالوريوس وغيرها من الامتيازات التي كان يتمتع بها عاملونا قبل تحقيق الوحدة اليمنية شكا بقرار مجلس الوزراء في استحقاق العاملين كل المستحقات السابقة مع الاخذ بعين الاعتبار الجمع بين الفلوتين .

٥ . التابعة المستمرة للقضايا نزاعات العمل بين العاملين وارباب العمل في قطاع الدولة والقطاع الخاص ، وخلال النصف الاول من هذا العام تم حل ما يقارب ٥٠ قضية .

٦ . المطالبة بتثبيت الاسعار للمواد الاساسية ذات الارتباط بمعيشة العاملين وخلق التناسب بين الاجور والاسعار .

ماهي ابرز الصعوبات التي توجه العمل النقابي بالمحافظة ؟

- تواجهنا صعوبات متنوعة يمكن استخلاصها في الفقرات التالية :

أ . قلة الاعتمادات المالية وصعوبة المواصلات فلدى المجلس العمالي بالمحافظة سيارة واحدة قديمة صنع ٨٥م ، تافهك من بقية الامر النقابية في مجالس الفروع والمكاتب العمالية بالمديريات ، فعدد من النقابيين يتنقلون بمهماتهم النقابية مشيا على الاقدام كما تستخدم بعض الامكانيات والمواصلات من قبل الدولة بشيء من الضغط ولكن بالصبر والتحمل يستمر جهد النقابيين ونشاطهم ، ولكن بحكم العوامل الطبيعية والظروف الجغرافية التي تفصل بين مديريات محافظة المهرة تعيق النشاط المواصل للسكرتارية والمرافقة المباشر على نشاط العمل النقابي وقضايا العاملين في تلك المديريات .

ب . انتهاء بعض المستحقات والامتيازات للنقابيين المتفرغين من غيرهم الذين يتفرغون في جهات اخرى ، قد خلق الاحباط والضرر بمستحقات المتفرغين واتباع شعار طومية العمل النقابي ، امت مع طومية العمل النقابي ولكل جهد وعمل مبذول عليه حق ومقابل ، والعاملون المتفرغون اسوة بزملائهم العاملين في المرافق يريدون اجورا ومكافآت لمواجهة متطلبات اسرهم والتزاماتهم

٤ . نقص وقلة الوسائل الاعلامية لدى الاطر النقابية من ناحية ولدى المحافظة بشكل عام ، فهناك العديد من الانشطة والفعاليات التي تنفذ في المحافظة ولكن للاسف الشديد لا حديث حولها في اجهزة الاعلام نظرا لعزلة الاعلامية للمحافظة .

د . التباعد الذي يفصل بين سكرتارية المجلس العمالي والمكتب التنفيذي للاتحاد العام من ناحية وبين الفروع واللجان النقابية للنقابات العامة من ناحية اخرى ، حيث تتبطأ وصول التوجيهات والقرارات والوثائق من الاطر النقابية المركزية الى الاطر النقابية في المحافظة من ناحية والفترة الفاصلة بين الاراء والمقترحات التي ترفع من الاطر النقابية بالمحافظة الى الاطر النقابية المركزية من ناحية اخرى

انصفوا هذا العامل

وصلت رسالة الاخ العامل احمد محمد محمد العطاطي م / لودر ، التي يشكو فيها ضعف تجهير الاليات الزراعية م / لودر وذلك لعدم دفع راتبه لشهري فبراير ، مارس السبعة الاشهر التي خدمت رغم معاملة الاخصائي الاجتماعي لاحالته الى التقاعد بحجة ان ضعف تجهير الاليات م / لودر لم تورد المبالغ المستحقة له .

معروف الامر لم يكن مقتصرا على الاخ المذكور املاء بل شملت هذه العملية جميع عمال وعاملات معدات تجهير الاليات الزراعية ومزارع الدولة والتعاونيات في المحافظات الجنوبية والشرقية .

سبق لصحيفة « صوت العمال » وان نبهت الجهات المسؤولة لخطر استمرارية هذه الوضعية كما اهتمت الصحيفة بجهات الاختصاص بعطاء مزيد من الاهتمام والرعاية لمثل هذه الشريحة .

الاخ المذكور يعتبر من مؤسسي اتحاد النقابات وواحدا من مناضلي حرب التحرير اضافة الى ظروفه المالية والصحية الصعبة ... نأمل من الاخوة المعنيين بمصلحة الضمان الاجتماعي وكذا الجهات الاخرى ذات العلاقة تقدير ظروفه ولكم جزيل الشكر والتقدير .

اجتماع نقابي موسع لمناقشة سير الاجتماعات الانتخابيه

عقد اجتماع موسع للقيادة المركزية النقابية برئاسة الاخ / راجح صالح ناجي رئيس الاتحاد العام للنقابات وبحضور اعضاء المكتب التنفيذي للاتحاد وسكرتير اول وثاني للنقابات العامة وسكرتارية المجلس العمالي م/ عدن ، حيث كرس اللقاء للوقوف امام سير الدورة الانتخابية للجان النقابية على طريق وحدة الحركة النقابية اليمنية لكافة المهن والمواقع المختلفة في محافظات الجمهورية . والوقوف امام نتائج اللقاء الاول مع رئيس مجلس الوزراء حول القضايا والمطالب التي تقدمت بها النقابات للحكومة وما تم الاتفاق عليه وتعليق الطالب المقدمة المتعلقة بحياة العاملين وضمنها الاسعار وتحسين الظروف المعيشية للعاملين .

كما تم الوقوف امام سير الدورة الانتخابية ، ولاستكمال الانتخابات القاعدية في موعدها المحدد كما تم التأكيد على ضرورة استكمال نسب المندوبين للاجتماعات الانتخابية في اطار الارشاد حتى يتم بعد ذلك تدشين الخطوة الثانية لانتخاب المندوبين في فترة لاحقة وعلى مستوى الجمهورية .

عمال وعاملات المؤسسة اليمنية للاتصالات يرجئون اضرابهم

عمال وعاملات المؤسسة اليمنية للاتصالات السلكية - عدن كغيرهم من عمال وعاملات العديد من المرافق والمصالح الحكومية يعانون الكثير من الهموم والمشاكل ، ابرزها :

* التأخير المستمر للرواتب والعلاوات الخاصة بالعمل الاضافي والعلاوات الاخرى

* عدم استكمال التسكين الوظيفي .

* عدم صرف مكافآت الارباح

* التطبيب ..

دفاعا عن مصالح العمال واستشعارا بالمسئولية الملقاة على عاتق اللجنة النقابية بالمرفق تم رفع مذكرة بهذا الصدد الى الاخ القائم باعمال مدير عام المؤسسة تطالبه فيها بوضع الحلول والمعالجات الصائبة لجميع مطالب العاملين حتى لا تضطر اللجنة النقابية الى اعلان الاضراب عن العمل .

للأسف لم تكن هناك اي استجابة تذكر ، الامر الذي دفع اللجنة النقابية - الاتصالات - الى اعلان الاضراب ابتداء من يوم الاثنين الماضي ٩١/٥/٢٨ حتى يتم تنفيذ كافة المطالب .

للمعلومة دون تنفيذ الاضراب كان للجنة النقابية - الاتصالات - وكذا اللجنة النقابية - ادارة الهاتف لقاء مع الاخوة احمد صالح عبدالله نائب وزير المواصلات وعبدالله العمامي مدير عام المؤسسة وبحضور ممثل من النقابة العامة للنقل والمواصلات بالاتحاد العام للنقابات

عموما .. كان هناك اتفاق يقضي بتنفيذ كافة المطالب موضوع البحث خلال فترة (شهر واحد) مالم فإن اللجنة النقابية - الاتصالات - تمتلك كامل الحق في العودة الى الاضراب الشامل حتى تحقيق المطالب

اختتام الدورة الانتخابيه للجان النقابيه في قطاع التربيه بمديريه تبن م / لحج

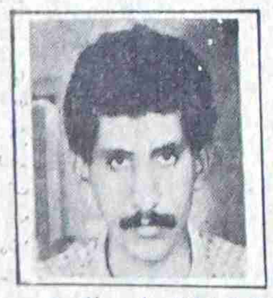

اختتم السبت الماضي عقد الاجتماعات الانتخابية للجان النقابية في مديرية تبن محافظة لحج ، التي بدأت في السابع والعشرين من ابريل الماضي تحت اشراف اللجنة التحضيرية لفرع نقابة المهن التعليمية بالمحافظة

وقد تناقشت تلك الاجتماعات حصيلة نشاط اللجان النقابية لعام كامل في مختلف الجوانب التنظيمية والثقافية والتربوية والمالية .

وفي تصريح للاخ عبده ماطر فضل عضو المجلس العام لنقابة المهن التعليمية قال انه اثبتت في الاجتماعات الانتخابية جملة الانجازات المحققة للمعلمين في ظل دولة الوحدة وهي صرف مستحقات المعلمين والعاملين في الحقل التربوي والتعليمي واوضح ان اللجان النقابية اشادت بجهود النقابة العامة للمهن التعليمية ممثلة في سكرتيرها العام وفرع النقابة بالمحافظة تجاه متابعة انجاز هذا الحق الذي طالما انتظره المعلم خلال فترة مام منذ تحقيق الوحدة اليمنية.

الجدير بالذكر ان الاجتماعات الانتخابية للجان النقابية في مختلف المؤسسات التربوية والتعليمية بمديرية تبن قد تمخضت عن انتخاب اربعين لجنة نقابية وقد بلغ عدد اعضائها مائتي كادر نقابي يمثلون مختلف المدارس والمعاهد والكليات في المحافظة ، منهم عشرون عاملا وخمسة وعشرون موظفا ومنا وخمسة وخمسون مثقفا وقد تم انتخابهم بطريقة حرة وديمقراطية وفقا للارشادات الخاصة بالدورة الانتخابية .

ومن ناحية اخرى تتواصل التحضيرات لعقد الاجتماعات الانتخابية للجان النقابية للمهن التعليمية في بقية مديريات المحافظة .

وتأتي هذه الاجتماعات على طريق التحضيرات لعقد المؤتمر القومي لنقابة المهن التعليمية بالمحافظة حتى المؤتمر العام لنقابة المهن التعليمية بالجمهورية اليمنية

تكريم العمال في شركة النفط بالحديدة

صوت العمال/ مصطفى بدير .

كرمت شركة النفط بالحديدة عددا من عمالها المبرزين والنشطاء في حفل اقيم بهذه المناسبة حضره مدير عام الشركة ورئيس النقابة ورؤساء اقسام الادارات ، حيث تم منح الجوائز والشهادات التقديرية لـ ١٩ عاملا هم عباد صالح الشعبي/ مساوى علي حسن /عبدالحليم غالب محمد /عبده احمدعبده /الحاج محمدمحمد المساوى / حسين مزي نقيره /محمد عبه شريف /احمد عبدالله ويحيى/ عبدالقادر حمود جمال /ناجي محمد الجبلي /محمد احمدهريره /علي بن علي صالح بوسف/ عبده احمد فضل /عائش محسن/ حسين شيائل /يوسف علي مقبولي/ عادل حسن سالم /ابكر بكر

عمال النظافه بتعز يطالبون بعوده مدينه العمال اليهم

تعز / محمود صالح العضرمي

يطالب عمال وموظفو مكتب الاسكان بتعز بعودة مدينة عمال النظافة بتعز والتي تبرموا في السبعينات لبنائها من رواتبهم بغرض استخدامها كسكن بدلا من الاكواخ والعشش التي يعيش فيها العديد من عمال النظافة .

واوضحت رسالة بعث بها العمال عبر صوت العمال الى الاخ الرئيس علي عبد الله صالح ان المدينة بعد ان تم بناؤها استخدمت مؤقتا مهجعا لاحتواء ازمة المقدرين العائدين من فيتنام وانه منذ اخلائها اخذها الحرس الجمهوري وانه الان قد تم اخلاؤها وهي حاليا مغلقة ويطالبون بعودتها اليهم ويقولون انه لايعقل ان يستمر العديد من عمال النظافة يعيشون في الاكواخ والعشش التي لاتقيهم الامطار والسيول وانعدام الصرف الصحي بينما مدينتهم خالية .

ويطالبون الاخ الرئيس بعطاء توجيهاته بهذا الامر وبمناسبة عيد الوحدة لتضاف الى فرحتهم .. في توفير حياة كريمة لمثل هؤلاء العمال

تشكيل هيئة إدارية للمتقاعدين

استجابة عند رغبة العديد من المتقاعدين دعت سكرتارية المجلس العمالي م/ عدن بالتنسيق مع المكتب التنفيذي للاتحاد العام للعمال الجمهورية الى عقد لقاء موسع بقاعة الاتحاد العام حضره عدد كبير من الاخوة المتقاعدين بهدف تشكيل هيئة ادارية نقابية منتخبة بطريقة حره وديمقراطية ، مهمتها متابعة قضاياهم ومتطلباتهم وتذليل كثير من الصعوبات والمعوقات التي يواجهونها مع جهات الاختصاص

كما تعهدت سكرتارية المجلس العمالي بتوفير كافة السبل والامكانيات المتاحة لتستطيع الهيئة من خلالها تسيير عملها ونشاطها هذا وقد تمخض انتخاب التالية اسماؤهم

(١) مصطفى درويش (٢) محمد عبد الله مهتدي (٣) محمد يوسف علي (٤) سيف شنان (٥) احمد حسن السعدي (٦) مصطفى ياسين (٧) عبدالعزيز مدبني

عقد الاجتماع برئاسة الاخ عمر ناصر علي سكرتير ثاني المجلس العمالي م/ عدن

عمال ينتظرهم سوق البطالة

من المتوقع ان يتم الاستغناء عن عدد كبير من عمال الشركه الوطنيه المتحده للصناعات البلاستيكية المحدوده بالحديده بسبب توقف العمل في المصنع بورديباته الثلاث مايقارب الشهر ونصف لانعدام المواد الخام.

اشعرت الشركه العمال بهذا الامر وقلصت العمل الى ورديه واحده الامر الذي ولد قلقا لدى العمال في ان يصبحوا مرميين في سوق البطاله.

رفع العمال عددا من المذكرات الى الاخ رئيس مجلس الوزراء يناشدونه فيها استمرار العمل في الشركه بتسهيل توفير المواد الخام للمصنع أسوه بالشركات والمصانع الاخرى

شكر .. ولكن

بالاصالة عن نفسي ونيابة عن كافة العاملين في الجمهوريه اليمنيه نتوجه بالشكر والتقدير لمؤسسه «صوت العمال» لما قامت به من طباعة ونشر وتوزيع لقانون الخدمه المدنيه رقم (١٩) لعام ١٩٩١م

الا انه ومن خلال اطلاعنا على القانون الانف الذكر لوحظ بانه لم يشر على الاطلاق الى حقوق وواجبات العاملين في القطاع الخاص على الرغم من ان هناك عماله لايستهان بها تعمل في القطاع الخاص لاسيما في المحافظات الشماليه .

انني اتساءل ومعي جميع العاملين في القطاع الخاص اين موقعنا من هذا القانون ؟ واية قوانين او لوائح تنظيميه ربما تصدر قريبا ؟

وعليه فإنني ارجو شاكرا توجيه هذا الموضوع عبر الصحيفة ومنها لجهات الاختصاص لمعرفة وجهة نظرها ليعلم الجميع اين موقع عمال القطاع الخاص من قانون الخدمه المدنيه رقم (١٩) لعام ٩١م .

ابو اياد . كريتر . عدن

وفاة عامل وإصابة ثلاثة في حفريات مجاري مدينة المنصورة

عدن / صوت العمال

توفي عامل واصيب قرابة ثلاثة عمال عندما كانوا يقومون باعمال حفريات وتوصيل انابيب مجاري المنصوره والتي تشهد حالة انسداد مزمنه تؤدي الى تفجر انابيب المياه فيها ، وانصبابها الى الشوارع .

وكان العمال يقومون باعمال الحفر على عمق كبير بهدف تغيير الانابيب التالفه عندما وقع عليهم جدار النفيس الناتج من الحفريات والذي ادى الى «كبسهم» ووفاة احدهم بعد ان تمكن عمال اخرون من اعادة الحفر وانقاذ زملائهم الباقين ..

وقد نعت السكرتارية العامه لنقابة الخدمات العامه والاخ محمود عراسي محافظ محافظة عدن وفاة العامل محمد ناجي محمد وهو مساعد مشرف بناء بدائرة صحة البيئة وتمنيا لاسرته الصبر والسلوان .

تهنئة

تهنئ اسرة علوان محمد سعيد واسرة ثابت حسن سالم ورزوق علي حسن الاخ سهيم علي سالم بمناسبة ارتزاق بمولود « البكر والذي اسماه (علاء) فالف مبروك يابا علاء ويام علاء.

الحاج عبدالكريم الاسودي واولاده

تتقدم بتهانينا القلبية الى الشعب اليمني وقيادته السياسية بمناسبة العيد الاول للوحدة وقيام الاتحاد بين الجنوب واليمن .

متمنين للشعب الخير والسعاده وللوطن التقدم والازدهار .

الحاكمية والفكر السياسي الاسلامي

د. ابوبكر السقاف

القى الدكتور ابوبكر السقاف المفكر اليمني المعروف محاضرة بفرع اتحاد الادباء والكتاب اليمنيين بعدن .. تناولت موضوع الحاكمية والفكر السياسي الاسلامي ، ولاهمية المحاضرة فقد رات صوت العمال وفي ضوء التنسيق مع مجلة « قضايا العصر» ان تتولى « صوت العمال » نشر النص الكامل لهذه المحاضرة والنقاشات التي دارت حول القضايا التي اثارتها المحاضرة في حلقات على ان تتولى مجلة قضايا العصر نشر النص الكامل في احد اعدادها القادمة .. وفيما يلي تنشر صوت العمال الحلقة الاولى من المحاضرة

وبعد ذلك يمكن ان يقود بالدور كمسلد حقيقي اما قبل ان استطرد في موضوع السيد قطب ياتي الى المصدر وان اختلف التناول بعد ذلك الموجود عند شخص مثل ابو الاعلى المودودي في الهند على وجه التحديد في ٣٩ - ٤٠ - ١٩٤١م هذه الفترة التي شهدت فكرة استقلال الباكستان عن الدولة الهندية داخل حرب المؤتمر وانفصال الرابطة الاسلامية التي قادها محمد علي جناح بشكل اساسي عن الحركة الوطنية الهندية فعلى ماذا اعتمد المودودي في هذه القضية المودودي طبعا اعتمد على فكرتين فكرة الاستخلاف والوحدانية اي ان الانسان مستخلف في الارض طبعا تعرفون ما جاء في القرآن الكريم انني جاعل في الارض خليفة الخ الاية والوحدانية المطلقة الصارمة ايضا كما عرفها الخوارج في طبعاتها المختلفة

اخطر ما في فكرة الاستخلاف هنا هو انه اصبح لملمح شخصي وديني وفردي وسياسي مباشر وعنيف جدا . اي ان اصحاب الحاكمية والحاكميون مفوضون من الله وفقا لما نصت عليه الشريعة لاحظوا فكرة التفويض الشخصي هذه فنجد ايضا في معالم الطريق استعراض لهذه القضية اذا لا ينبغي ان ادر الاعلى المودودي ووحي الفكرة له وبين سيد قطب نجد استعراضا لهذه القضية ان الانسان يجب ان يشعر هو بان الرسالة تخصه بشكل مباشر ويعاني في هذه المرحلة وينفصل عن هذا المجتمع عند سيد قطب باخذ شكل التمييز التقليدي المشهور بين الايات المكية والمدنية تعرفون ان المرحلة المكية دائما كان يقصد بها ان الرسول كان موجودا وحوالية مشركين وفي المرحلة المدنية وفي المدينة بالاصح يوجد في مجتمع يواد المجتمع الاسلامي والدولة الجديدة فمعظم الايات التي يستند اليها في كتابه ويستند اليها الحاكميون ايضا تاتي في هذه المرحلة المكية ومعظم الشعارات ايضا التي يرفع الان في موضوع الحديث عن الدستور وفي غير الدستور وفي النقاش السياسي تنتمي الى المرحلة المكية كان يقول مثلا ان الدين عند الله الاسلام هذا الكلام لايمكن ان يوجه الى مسلمين ولايمكن ان يشير المسلمين بالاسلام وان اختلفنا معهم بانهم اصحاب معصية او كبائر او او الخ هذه قصة اخرى تماما لكن يظلوا مسلمين فاستخدام الايات المكية بشكل غريب وواضح عند سيد قطب يدل على هذا المنحى منحى التكفير ضد الاخرين

اما الايات المدنية فتنطوي هنا على التشريع وتحصيل حاصل ان هؤلاء مسلمون ويجب ان تتطور حالتهم الاسلامية وفقا لهذه الايات ويجب ان ان نعاملهم كمسلمين ضالين غير ضالين العصمة لله فقط ورسوله اما الاخرون فهم من ابناء البشر يجب ان نخاطبهم بهذا المنطق باعتبارهم مسلمين اذا فكرة الوحدانية والاستخلاص في الفكرة القوية التي حاول ابو الاعلى المودودي ان يتصور بها الدولة الاسلامية القادمة للمسلمين باعتبارها دولة يجب ان تنفصل عن الوسط الذي يسمه الوسط القريشي والوسط المكي القديم الذي كان فيه الرسول لان المسلمين هنا لايمثلون مجتمعا مستقلا انما هم داخل اعلبية هندوكية او هندوسية اذن يجب ان ينفصلوا عن هذا المجتمع وبالتالي تقود فكرة الاستقلال نفسها والدولة الجديدة كما قامت دولة الباكستان عن التمييز الديني عن الوسط بينما المجتمع الموجود في مصر او في غير مصر الذي عاش فيه سيد قطب او نعيش فيه نحن الان ليس مجتمعا هندوكيا يعني لاتجد هذا التمايز وليس مجتمعا دينيا لكن لازد ان يكون دينيا ويكون جاهليا لحي يتطابق موقف الخروج عند سيد قطب وعند ابو الاعلى المودودي في وقت واحد مثلا ابو الاعلى المودودي في منهاج الانقلاب الاسلامي عام ٤٠ مثلا في كتاب عربية شخص معروف من الاخوان المسلمين في الهند اسمه مسعود ندوي صدر عن نوبيه الرسالة عام ١٩٦٠م ص ١١ - ١٨ يقول عن الدولة الاسلامية ان الاساس الذي يقود عليه بناؤها هو تصور معبود خالصة الله الواحد الاحد وان نظريتها الاساسية ان الارض كلها لله وهو ربها والمتصرف في شؤونها الامر والتحكم والتشريع كلها مختصة بالله وحده وليس لفرد او اسرة او طبقة او شعب ولا للنوع البشري كافة شيء في سلطة الامر اي الحكم والتشريع فلا مجال في حظيرة الاسلام ودائرة نفوذه الا لدولة يقود المرء بوظيفة خليفة الله فيها لاحظوا فكرة (الحاكمون المفوضون) من الله وفقا لما نص عليها الشريعة والفرد هنا لو وضعنا خطا تحت الكلمات هذه يقود المرء بوظيفة خليفة الله اذا الخلافة هنا مباشرة للفرد وليس للنوع الانساني عندما انما في الاية الكريمة انني جاعل في الارض خليفة فالمقصود بالنص وبالتفسير وباسباب النزول بشكل واضح لاداعي اللجاج فيه هو الانسان بما هو انسان وليس فرد فقط لكن طبعا سيكون الانسان المسلم والانسان المسلم سيكون من خلال مؤسسة كاملة التي هي حكم اسلامي متكامل داخل بلد من البلدان وليس الفرد الوحيد انما ان يناط هذا الدور بشكل واضح او ان تكون وظيفة الفرد على وجه التحديد كان يستلزمه ظروف معينة المسلمين في الهند المستعمرة الذين يجب ان يملكوا اولا وجهتهم الخاص وشخصيتهم المستقلة ويقول في اماكن كثيرة من محاضرات ابو الاعلى المودودي في الحكومة الاسلامية وفي غيرها من كتاباته يقول بشكل واضح نحن نختلف في الثقافة وفي المنحى وفي النفسية وفي السلوك وفي كل ما يمت الى حياتنا بصلة عن هؤلاء الهنود اذا يجب ان تقود دولة الباكستان التي كان اول من نادى بها بشكل شاعري اقبال لاشعاره الشهيرة المشهورة والتي تبنتها الرابطة الاسلامية اذن هذا الوسط الذي يرفض هذا الوسط الهندوكي لاتجد له نظيرا كما قلت قبل قليل في العالم العربي الاسلامي او في مصر على وجه التحديد الا عندما يكون الانسان وفي حالة سيد قطب في السجن عندما كتب معالم الطريق الذي سماه احد المستشرقين (ما العمل الاسلامي) اشارة الى كتاب لينين المشهور ما العمل لانه كان اجابة على الازمة الطاحنة التي كانت تعيش بها حركة الاخوان المسلمين بعد الاضطهاد الوحشي الذي بالته من اجهزة الحكومة المصرية الناصرية فهذه الفكرة اذن انتقلت بشكلها الواضح والصريح الى الفكر الاسلامي داخل مصر دون تمحيص لانه لم ينظر الى هذه المسالة باعتبارها نبات هندي لان هنا اشخاصا يحاولون التشريع المجتمع الذي يعتبرونه جاهليا او كافرا او وثنيا او قائما على تعدد الالهة او قائما على ثقافات اخرى هندوكية وعشرات المذاهب الاخرى اي ان هذا الاتجاه لايناضل وهو واقع في مصر وان وجد فيها اقباط واقليات نصرانية اخرى مثل البلدان العربية لكن ليس وسطا وثنيا وليس وسطا جاهليا يجب ان نتحدث عنه بهذه الطريقة اذن نجد ان يكرر في نظرية الاسلام السياسية عند ابو الاعلى المودودي يكرر هذا الموقف فيقول هذا هو الاساس الذي ارتكزت عليه دعامة النظرية السياسية في الاسلام ان تنزع جميع السلطات والاوامر والتشريع من ايدي البشر مفردين ومجتمعين ولايودن لاحد منهم ان ينفذ امرا في بشر يطيعونه وليس امرا من قانونا لهم يتبعونه فذلك امر مختص بالله وحده الاستمرار في التاكيد على هذا الطابع ان كل حكم سيكون حكما بشريا طبعا في غمرة الحديث هذا نسي الغالة المودودي ونسي سيد قطب ايضا عندما يستطرد في هذا الاتجاه بانه مهما اوغلنا في القول بأن هذا الفرد مفوض وذلك ليس مفوض كلنا بشر وسنبقى وليس لدينا العصمة اطلاقا اذا اردنا النص الالهي او الحكم الالهي المطلق فتطبيقاته لابد ان يكون بشرية اذن نجد اناء احكام بشر ومن هنا ينشا الاختلاف وتنشا الفروق في الاسلام وتنشا الاجتهاد لكن هذا الطابع في الحاكمية وعند السيعة ايضا تحت فكرة الاماء المعصوم يتجاوز عند تحيله منطقية او حيلة نفسية بالاصح وهو ظانا ان هذا تمثيل الله - على الارض السيعة يقولون ذلك بشكل صريح الاماء معصوم وبانب الاماء معصوم من الخطا وشهدنا هذا مع الخميني ومع نرسد الدولة الايرانية الان على خامنئي عند السيعة هذه القضية مستقلة والحاكمية لديهم معتمدة على افكار واتجاهات مختلفة اخرى دون ان تنفر الاخرين بشكل عنيف وهو لكن تعتبره مجتمع جاهلي بشكل او باخر لكن دعونا داخل الاسلام السني بصفة عامة فنجد ان ابا الاعلى المودودي يطور هذه الفكرة وبعد ذلك يطورها شخص السيد قطب وتاخذ عدد شكل التنظيم السياسي كما شهدناه عند الخوارج ويصبح مبدا على الاغتيال السياسي او الاستعراض الذين كانوا يسمون الاخوان الخوارج في السابق يصبح مبدا فعال واساسي في الفكر التنظيمي والفكر النظري للاخوان المسلمين في عقد الستينات والسبعينات ومن ثم الثمانينات بعد ذلك الفترة التي شهدت مشاكل كثيرة في مصر كما تعرفون لهذا يستلزم دائما اذن اخراج الاخرين من المسلمين او من القوميين او كل ماهو ليس من اصحاب الحاكمية اخراجهم من دائرة المسلمين ان المسلمين الذين يتفقون بالثقافة الغربية وان كانوا يلهجون بذكر الدولة الاسلامية مضطرين بطبيعتهم ان لايهتدوا الى منعطف الدولة الوطنية اذن نجد هنا اول صداء حقيقي بملاذا بالدولة الوطنية الدولة الوطنية مرفوضة لانها وثنية وجاهلية كان البنا يقول ان الدولة الوطنية يجب ان نقربها بالاصلاح وبالوعظ من التفكير الاسلامي ويحدث فيها انقلابا من خلال التربية هذا المبدا مبدا التربية ومبدا الوعي ومبدا الاصلاح ومبدا الترشيد والموعظة الحسنة يرفض تماما عند اصحاب الحاكمية بشكل اساسي ويستبدل بمبدا الجهاد والخروج واقتحام هذا المجتمع وايضا يصاحب هذا الملمح دعوة اخرى وهي انه لاتطالبونا باي منهج واي تجربة نظرية وباي دستور لاحكامنا اولا سنعيدكم ايتها الخراف الضالة الى الاسلام ثم بعد ذلك نطبق عليكم الاسلام اما ان تلهون بالحديث الان قال هذا مرة سيد قطب في اكثر من مقابلة وفي الكتاب الموجود في (معالم الطريق) هذا -

اما ان تلهون في الحديث عن البرامج فهذا كلام سابق الاوان المطلوب الان عودتكم الى حضيرة الاسلام من ضلالة الجاهلية يقول لكم ابن انتم ثم بعد ذلك نقول لكم ماهي نظريتنا تماما كما حدث مع الرسول في الفترة المكية ثم بعد ذلك في المدينة حيث خرج ببشريته اذن يريد هو ان يعيد من خلال شخصه الكريم تجربة الرسول طبعا هي على المستوى الباطني وعلى مستوى نفس التجربة عظيمة جدا وتجربة عامة في الخطورة لكن يجب ان تكون قائمة داخل الوعي والوعي من اجل تحرير الذات وتحرير الفكر عند الاخرين وعند النفس لكن لحظة الوعي هنا لايعترف بها ابدا اي لحظة التنشير الفكري لايعترف بها اطلاقا عند اصحاب الحاكمية الا على مستوى المقارعة العامة بالحجج لكن فكرة الوعي باعتباره الطريق الى الاصلاح والى التغيير الحقيقي في المجتمع لايعتبر اليها اطلاقا بالشكل الذي كانت عليه الى الاربعينات او الخمسينات من هذا القرن

نحن نفهم طبعا ان يرفض ابو الاعلى المودودي الدولة الهندية لانها ليست دولة مسلمة في الاساس سواء كانت دولة الاستقلال بعد ذلك دولة علمانية او غير علمانية او دولة تقود على تعدد الاديان المهم ان هذا الوسط بالفعل وسط غير اسلامي لكن الوسط الذي فيه سيد قطب وسط اسلامي باي شكل من الاشكال انما ان يصل الى درجة ان الاخوان المسلمين في تلك الفترة رفضوا ان يؤيدوا عبد الناصر سنة ١٩٥٦م نجد الدعوة الجديدة ان لايمكن ان نقاتل كافرا اي اسرائيل تحت راية كافر اي عبد الناصر اذن هنا الحكم حاضر تماما اذن لابد من تغيير هذا النظام كله بعد ذلك مع محاربة اسرائيل او الكفار جميعا تحت الراية راية اسلامية جديدة طبعا يغلب هنا على هذا الجمع النفسي والقهر الشديد يعني يمكن من ناحية انسانية محضة الانسان يقدر هذا الموقف والمازق الذي وضع ابناء الاخوان المسلمين من قتل الاخوة الناصريه ومن قتل الحكم العلني الذي واجهوه لكن كما قلت لكم وجهة اخرون بهذا العنف دولة صلاح نصر عانى منها الشيوعيون وعانى منها الوفديون والديمقراطيون الليبراليون في مصر لكن هذه الاطراف كلها اتخذت موقفا اكثر عقلانية في تجربة عبد الناصر واكثر تماسكا بينما الطابع الشديد في الرفض واعتبارات هذا مرغوب حديد وهذا شخصيه طاغية وهذا كافر في اخر تحليل بعد النتيجة كلها هذا الملمح لم يجد الا داخل حركة الاخوان المسلمين يعني تناولهم لشخصية عبد الناصر وفترة حكم عبد الناصر او الحكم القومي فيه هذا الجموح النفسي ومحنة الانتقاد في هذا الصداد موجود تماما ونعرفونه جميعا يمكن في الحديث الذي دار قبل سنتين في القاهرة او على الصحف على امتداد عشرات الاباد هو ان متولي شعراوي زعم انه ليس من الاخوان وبريء بالاسلام ويعيش في الاسلام وليس من الاخوان المناضلين ولا من غيرهم قال بانه صلى ركعتين لله عندما شرفت مصر سنة ١٩٦٧م اسار مهم عضب الناس لان عبد الناصر هزم يعني لا وجود لفارق بين اللحظة النفسية والانفعال ولحظة الموقف من الذين قتلوا من ابناء مصر وهذا اشفاء حتى وان لم يكونوا مسلمين او لم يكونوا عربا هذا ابناء قريته او ابناء حيرته وقاتلهم عدو عاشد هو العدو

يتبع

سجناء سياسيون في سجن ذمار يطالبون بالافراج عنهم

صوت العمال / خاص

يقبع في سجن محافظة ذمار اكثر من ٣٨ معتقلاً سياسيا منذ ثمان سنوات بالرغم من قرار العفو العام الصادر عن المعتقلين السياسيين من رئيس الجمهورية العقيد علي عبدالله صالح والذي لم ينفذ حتى اليوم على معتقلين سياسيين في سجون مختلفة وفي برقيات متعددة الى مجلس الرئاسة والوزراء ومجلس النواب ووزير الداخلية وغيرهم طالب ثمانية معتقلين من اصاب العالي مضى على سجنهم في سجن ذمار اكثر من عشرة اعوام بالافراج عنهم وقالوا ان بعضهم قد اصيب بالشلل ولم يسمح حتى بعلاجهم في الوقت التي لازالت تتعرض اسرهم للتنافيذ والمطارده .

٢٢ مايو

وزارة الاسكان
والتخطيط الحضري تتقدم

بأحر التهاني القلبية الى جماهير الشعب اليمني وقيادته السياسية محققة الثورة الثالثة ، واعظم انجازات الشعب اليمني .. بمناسبة العيد الاول للوحدة اليمنية .

أعز أعيادنا

القطران والدستور

عبد الناصر العكيمي

إجراء الاستفتاء على دستور الجمهورية اليمنية سيعود على الوطن اليمني نفعا ونظاما جمهوريا بفائدتين : الاولى : فيما لاضافة الى كونه تأسيس وتدعيما للشرعية الدستورية.. فان ترسيخ الممارسة الديمقراطية كسلوك اجتماعي وسياسي لايمكن التخلي عنه او انتزاعه. الثانية : اختبار وعي الشعب وتحديد درجته ومستواه ، وامتحان القدرة في حماية حقوقه الوطنية والانسانية والدفاع عنها .خاصة بعد (٢٩) عاما على قيام الثورة السبتمبرية ، والتي جاءت لتدك معاقل الظلم والطغيان الامامي وتهدم اسوار العزلة العديدة لتضرع الوطن والشعب من قمقم التخلف والجهل الموضوع فيه. ولتنهي كل البنى القديمة المتخلفة للنظام الامامي والاجتماعي وتقيم بدلا منها بنى جديدة متقدمة محورها الانسان الحر الكريم واساسها العدل والمساواة في الحقوق والواجبات ، ونهجها الديمقراطية .بهدف ايجاد مجتمع متعاون ومتماسك ومتطور تسوده المحبة وروح الجماعة لضمان حشد طاقته وامكانياته وتوجيهها لبناء الوطن اليمني المتقدم .وكما يقال اما اشبه اليوم بالبارحة؟ فان الشعب اليمني اليوم خاض تجربة اختبار ، الهدف منه قياس درجة وعيه ، وتحديد مداه ..وسبق له ان خاض مثل هذه التجربة منذ ما يقارب الاربعين عاما ، في عهد النظام الامامي وحكم «الامام احمد» فقد اقيمت التجمعات من هذا القبيل قبيل ثورة ٢٦ سبتمبر بسنوات جاء الى «الامام احمد» بعض الاحرار من يقومون فيه ظهرا لهم يقوموه على اجراء بعض التغيير والاصلاح في نظام حكمه مبررين قولهم ذاك «بأن الشعب اليمني قد صار واعيا اوانه في التجمعات ظهره في الاربعينات ، وسفر «الامام احمد» من قولهم مصرا على ان الشعب لايزال جاهلا ، وحاله كما هو لم يتغير.. ولان امكة ارى بشعابه فالامام كان ارى بجهل الشعب .. فكيف يعي الشعب ووسائل وادوات الوعي لم توفر له ولكي يثبت الامام لمناديه خطأ إعتقادهم ، ويثبت صحة إعتقاده وبالدليل العملي : حينما قام بحشد جهازه الاعلامي من دعاة ومتابعين وامرهم ان ينادوا في المدن والقرى والاسواق ليعلم كل افراد الشعب اليمني كبارا ، وصغارا ذكورا واناثا.. ان الامام احمد يأمرهم بوضع «القطران» على جباههم ، ووجوههم واجسادهم ، في يوم حدده .. حتى يعلموا انفسهم من اذى «الجن» الذين سيخرجون في ذلك اليوم ليطوفوا البلاد طولا وعرضا واستجابة للنداء معظم افراد الشعب واضعين «القطران» على وجوههم لا شك بان سعادة الامام كانت لتوصفه ، وحسرة والم مخالبه شديدة والتمزقان القديمة والجديدة متمثلتان لعدم تغيير مناصرهما الجوهرية فالهدف منها قياس وعي الشعب ، وموضوع التجربة الشعب «والقطران» بهذه الطلبة الماكرة مع إختلاف جوهري بين رموزها بالامس واليوم..في التجمعات منذ إجراء التجربة الاولى كانت السلطة ملكية دكتاتورية وفردية يديرها الامام بمشيئة الله ..وكان الطرف الاخر في التجربة إولئك البعض من الاحرار الذين يمثلون قوى الخير والحرية وكانت النتيجة لصالح الامام حين اثبت بالملموس ان الشعب لايزال جاهلا ومتخلف اما اليوم فالسلطة جمهورية ديمقراطية تدرسها قوى الثورة والوحدة بمشيئة الشعب والطرف الاخر في التجربة العالية هو قوى التخلف والجهل من دعاة العودة للماضي والمتدين بالامامة والملكية وقد جاءت النتيجة لصالح قوى الخير والتقدم قوى الثورة والوحدة حيث اثبت الشعب انه امتلك الوعي الكامل وانه عند مستوى القدرة والمسؤولية .كما ان ادوات القياس في كلا التجربتين تختلفان من بعضهما في ثورة الاولى كانت اداة القياس «الجن» و«القطران» اما في الثانية فقد كانت «الدستور» و«الصوت» ولذلك فان توجهها الى صناديق الاقتراع للاستفتاء على دستور دولة الوحدة «الجمهورية اليمنية» ويقص النظر من الدائرة التي وضعنا فيها اشارة (٣) اكانت الدائرة الصغراء او العمراء.. ومهما كانت قناعاتنا التي عبرنا عنها بكلمة (لا) او نعم .. فهذا تكون قد مارسنا حقا من حقوقنا الديمقراطية الديمقراطية مؤكدين على إمتلاك الوعي والادراك لحقوقنا ومصالحنا الذاتية والوطنية والانسانية وما العمر البنفسجي الصيني «الذي على إبهام اصابعنا وربيعها يلون «البنفسج» حين ضغطنا بها على إستمارة البصمة بعد ممارسة حقنا الادلي براءة ووسام إستحقاق يزين وعينا ويفضح جهل وتخلف القوى الرافضة للتيار الديمقراطي الوحدوي ..ويؤكد ان عجلة التاريخ لايمكن ان ترجع الى الخلف.

عدن .. زهرة

عدن هذه المدينة الجميلة التي حباها الله موقعا طبيعيا وصحيا خيرا وفيرا واعطاها مكانة متميزة بين المدن اليمنية واسبغ عليها من نعمائه وهباتها تاريخها مجدا لم يهبا لغيرها من المدن اليمنية عدن هذه صارت تشكو حالها

عدن الحاضرة العظيمة التي تتمتع شموخ جبال شمسان الصامدة صمود قلعة صيرة الخالدة خلود صهاريج الطويلة عدن هذه اضحت تندب حظها

عدن الجوهرة العتيقة التي يهيىء لها موقعها الجغرافي على خليج عدن لتقف مزهوة بعبقها العظيم. عدن هذه اضاعها اهلها

عدن اللؤلؤة الثمينة التي تحتل واسطة العقد بين موانىء البحرين العربي والاحمر عدن هذه فرط بها سكانها

عدن الدرة اليتيمة التي تطل على البحر من عليائها وهو يقف عند قدميها حارسا لها عدن هذه خذلها او لو الامر فيها

عدن العروسة المزهوة بحليها التي ترنو بعين حانية الى جلراتها. عدن هذه خدعها قاداتها.

عدن الام الحنون التي يلتقي اطرافها تجار الشرق والغرب ليقدموا لها الولاء والطاعة اعترافا بموقعها المتميز مما اعطاها مكانة فريدة في التجارة العالمية فكانت في يوم من الايام سوقا من اوسع اسواق تجارة الاستيراد والتصدير فاكتسب اهلها في هذا الميدان خبرة واسعة وسعفا عرفوا به وحرصوا عليه لايبالون في سبيله مشقة الارتحال. عدن هذه تنكر لها سوها ان عدن التي عرف اهلها - عبر التاريخ - ببراعتهم في التجارة ومهارتهم في فن البيع والشراء لما اشتهروا به من سماحة الطبع من غير ذلة. وكره الخلق من غير ضعة وتمسك باحكام الدين من غير تعصب وكره للطاقة من غير اجحاف

وعدن التي اشتهر اهلها بتأييد الحق. والتنكيل بالظالمين والوقوف ضد الغاشمين عدن هذه استسلمت لحين من الزمن لعدد من الغاشمين وخضعت لفترة من الوقت لصنوف من الالام والمآسي

عدن هذه ماذا استجد فيها هذه الايام لتغير فجأة. هل اصف لك - عزيزي القارىء عدن كما اشاهدها هذه الايام.

عدن الام الحنون التي يلتقي اطرافها تجار الشرق والغرب ليقدموا لها الولاء والطاعة اعترافا بموقعها المتميز مما اعطاها مكانة فريدة في التجارة العالمية فكانت في يوم من الايام سوقا من اوسع اسواق تجارة الاستيراد والتصدير فاكتسب اهلها في هذا الميدان خبرة واسعة وسعفا عرفوا به وحرصوا عليه لايبالون في سبيله

مشقة الارتحال. عدن هذه تنكر لها سوها ان عدن التي عرف اهلها - عبر التاريخ - ببراعتهم في التجارة ومهارتهم في فن البيع والشراء لما اشتهروا به من سماحة الطبع من غير ذلة. وكره الخلق من غير ضعة وتمسك باحكام الدين من غير تعصب وكره للطاقة من غير اجحاف

وعدن التي اشتهر اهلها بتأييد الحق. والتنكيل بالظالمين والوقوف ضد الغاشمين عدن هذه استسلمت لحين من الزمن لعدد من الغاشمين وخضعت لفترة من الوقت لصنوف من الالام والمآسي

عدن هذه ماذا استجد فيها هذه الايام لتغير فجأة. هل اصف لك - عزيزي القارىء عدن كما اشاهدها هذه الايام.

لقطات من الواقع

عبد الله حسين الجاوي

اللقطة الاولى

صدقوا اني لا اقول كذبا اذا اكدت لكم بأن الاخ (عمر الجاوي) صاحب لسان سليط وطويل وله صوت «يدوي» هنا وهناك علاوة على براعة قلمه التي يسخرها لتناول مالا يعنيه من امور البلاد والعباد !.. حتى الامور الهيئة

كارتفاع تكاليف المعيشة الى العسيب المالي والاداري اللذين يخيمان على العديد من المرافق والمؤسسات الحكومية الى بروز ظواهر وسلوكات غريبة لم يكن لنا بها سابق علم الى ، إلى وهم جرا! ومرة اخرى اقول صدقوني اذا قلت لكم ان «الجاوي» ذو صوت «يدوي» ويثير الصخب والضجيج في كل ناحية وصوب ، ومع ذلك فانه بدلا من ان يحترم «الجاوي» على سلاطه لسانه وصخب صوته منبها الى خطورة هذه القضية او داعيا الى الوقوف العازم لحل تلك المعضلة او المشكلة ، او منذرا من استفحال هذه الظاهرة او تلك مما تنوء بحمله كواهل عامة الناس البسطاء من جراء المعاناة الشديدة التي يلقونها بغير لتلاعب في اسعار قوتهم ودوائها ووقودها الخ .. الخ اقول بدلا من ان يحترم «الجاوي» فانه لا يلقي الاتسفيهك بقوله وما يكتبه

ولا يقبل «من لدن نفر من ذوي الثواب الضعيف التي لايخفى على كل ذي لب وبصيرة» الا بهزء وسخرية وتجاهل ، ولكن «الجاوي» ومعه جموع الوطنيين المخلصين . لايأبه لاولئك الهازئين الساخرين ، لانه يدرك تماما ابعاد نواياهم ويعي مدلول مقاصدهم وعلى هذا النحو سيمضي «الجاوي» لاتلين له قناة ولا يبح له صوت ولا يغض له فوه .. سيمضي رافعا عاليا شعار «ضد كل مايمس مصلحة الوطن العليا» وضد كل مايعكر صفو حياة المواطنين البسطاء الذين يشكلون سواد الشعب ، فتحية حارة صادقة لك يا «جاوي» مع صدق احترامي .. وقلبي .. قلبي معك يا عمر!

اللقطة الثانية

كم امتلأت نفوسنا بشوق واسع لان تستقبل جماهير اليمن الذكرى الاولى لقيام الدولة اليمنية الموحدة وتحتفل بها . وهي تعيش اوضاعا معيشية افضل من تلك التي عاشتها قبل الوحدة . اجل كم كنا نأمل ان تستقبل الجماهير هذه الذكرى وتحتفل بها وهي في حال من العبور والاغتباط والانشراح تنعم باستقرار معيشي وامني

و لو حتى تكون تعبيرات الوجوه ، والافواه تنبىء بصدق عما في النفوس وعلى نحو لايشوبه تصنع او زيف .. غير اننا - رغم انفعالات - مازلنا متفائلين - اي مدى اوسع - بيمن مستقر ينعم ابناؤه المخلصون الطيبون في ارجائه بالخير والامن والحرية والديمقراطية ، ومازالت قلوبنا زاخرة بالامل الوطيد في تحقق الاماني والطموحات والتطلعات وانا لاملون .. انا لاملون !

اللقطة الثالثة

ثمة تساؤل يحيرني ويحير خلقا كثيرين ويثير في امواجا عارمة من مشاعر القلق والاستغراب وهذا التساؤل هو هل يبيح المناخ الديمقراطي - الذي نتغنى بجلاله اليوم - اي نشاط يتسم بروح العداء للمنجزات الوحدوية ؟ ومع يقيني ان الديمقراطية ليست في شيء مما تقوم به بعض القوى المتاوئة للدستور من استفزاز وامتدادات بالضرب المبرح على من يعارضهم الا اني اتساءل من سر تغاضي الدولة بمختلف اجهزتها الامنية من مثل هذه الانشطة

غير الوطنية ؟ اني اتساءل فقط ، فليس بمقدوري ما فعله غير التساؤل ، ولا اشك في ان تساؤلي هذا يمتد الى دعامة صلبة تميز مشروعية طرحه ، فهل ثمة من يسعفني سريعا باجابة شافية كاملة غير منقوصة ليزيح عني اشباح الحيرة ومشاعر التعجب والاسف والاستغراب والقلق ؟ هل ثمة من يفعل ذلك ؟ ارجو عدم التباطؤ فحالتي مستعجلة وسوف ينال من يخلصني من معاناتها ثواب الدنيا والاخرة !

اللقطة الرابعة

"سألني واحد من الزملاء لما انضممت الى حزب «التجمع الوحدوي اليمني» ؟ فاجبته قائلا ارجو الا تفهم ان انضمامي الى التجمع جاء على نحو مشوائي وانما كان نتيجة لطول تفكير وبعد نظر .. فبعد ان مللت بناظري معدقا في مختلف الاحزاب والتنظيمات السياسية وبعد قراءتي الواعية المتمعنة لوثائق حزب التجمع فاني انضممت الى مضويته بمحض ارادتي وكامل اقتناعي لاني وجدت فيه انه خير من يعبر عن قناعاتي الفكرية وامالي وطموحاتي على الصعيد العام .. ثم سألت زميلي وانت اين انضممت ؟ فرد علي حينما توجه اللمعة السمينة والرزق الوفير فسوف انضم هناك !

ولاني اعتز الاطار السياسي الذي يضم زميلي فلم اجد الدخول معه في مزيد من التفاصيل ، ولكني انهيت حديثي معه بقولي له : ان كل ما نقوم به ونفعله - نحن في التجمع الوحدوي اليمني - ليس الا لوجه الله والوطن وجماهيره فلسنا نطمع الى مصالح دنيوية ولسنا ننتظر ثوابا

التتمة ص ٥

الإخوان المسلمون ومبدأ الحاكمية لله وحده

مسعد ضيف الله الطاهري

لماذا يقتل العربي المسلم اخاه العربي ؟ وعلى ماذا اختلف ويختلف المسلمون طوال حوالي ١٤٠٠ سنه ؟ ان سبب كل ذلك هو طمع الوصول الى السلطه (الحكم) بما تحمله معها من جاه وثروة وامتياز وسيطر فالمسلمون لم يختلفوا حول وحدانيه الله ولم ينكر احدهم ان محمدا رسوله ، وهم متفقون على اركان الاسلام الخمسه ، بل هم اختلفوا على السلطه والمصالح الماديه ، فتقسموا الى فرق وتيارات ومذاهب واحزاب بلغت ١٩٨ ، كل واحد منها حاول ان يكسو مصالحه بغطاء ديني ، او ان يجعل الدين وسيلة للوصول الى غايته ، ومن هنا ، الاغطيه ، الدينيه شعار (الحاكميه وحده) الذي رفعه اولا بنو اميه في معركتهم

ضد جيش علي ، ثم تبناه الخوارج في موقفهم من علي ، وبالرغم من ان هذا الشعار - [illegible] يصبغ عصرنا الحالي [illegible] السنين ، الا انه لازال [illegible] اليوم من يرفع هذا الشعار بحماس مضللا جموعا كبيره من المسلمين ، حاجبا عنهم حقيقته واهدافه ،

ومن بين هؤلاء الاخوان المسلمون الذين احيوا شعار (الحاكميه لله وحده) في بداية الثمن العالي في مصر ويكررونه اليوم في بلادنا ، فلماذا يتم رفع هذا الشعار ؟ ان السبب الاساسي هو ان حركة الاخوان المسلمين تريد ان تستولي على السلطه ، لكنها عاجزه عن بلوغ ذلك بالطرق السلميه الديمقراطيه البعيده عن الانتهازيه السياسيه ، لذلك فهي تبدأ اولا باتهام السلطه القائمه بالخروج عن شرع الله وعدم احتكامها الى كتابة الكريم ، وانه لابد من تغييرها للقضاء على الفساد المالي والاداري والاخلاقي في المجتمع والدوله

وهذا ، حسب زعم (الاخوان) لن يتم الا بوصولهم انفسهم الى السلطه ، لانهم وحدهم يمثلون شرع الله ويتمسكون به ويعملون

هكذا بالضبط فعل الاخوان المسلمون في صراعهم ضد زعيم العرب القومي جمال عبد الناصر ، واتهموه بالكفر وبالخروج عن شرع الله ،

وطالبوا باقصائه من السلطه وتغيير نظامه الكافر ! بل حاولوا قتله بالرصاص في مهرجان جماهيري ، وكذا ايضا يفعل الاخوان المسلمون وانصارهم في بلادنا اليوم ،

حين يتهمون حكامهم ودستور بلادهم بنفس التهم التي كان (الاخوان) في مصر يحاربون بها نظام جمال عبدالناصر ، واخرها ماقاله (صعتر) في معهد النور بالشيخ عثمان ليلة ١١ مايو الماضي حين طالب الصاخرين بعمل الصلاح ضد السلطه الكافره

والمقدمه الضروريه التي يستخدمها الاخوان المسلمون في صراعهم ضد خصومهم السياسيين هي اتهامهم بالجاهليه (عدم معرفة قول الله) لكي يصبح من غير الممكن تبنيهم لمبدأ (الحاكميه لله) ، لان الكافر لايتبع شرع

الله ، هكذا فعل مؤسس الاخوان المسلمين حسن البنا ، ثم سار على دربه منظر (الاخوان) سيد قطب واتباعه ، وهكذا ايضا يفعل (الاخوان) في بلادنا ، اذ يتهمون خصومهم بالعلمانيه او بذوي العقيده المستورده او بالاشتراكيه ، حتى ان كلمة «اشتراكي» غدت تهمه مخزيه في قاموسهم السياسي ، تسقط عن الانسان دينه ووطنيته واهليته لحكم المسلمين!

ماهي العواقب الناتجه من تطبيق شعار «الحاكميه لله وحده» لدى الاخوان المسلمين ؟

ان جهز المقاله لايسمح الا بتناول الاخطار السياسيه التي تميز منها اربعه فقط ، تاركين بقية العواقب - الاخطار في المجال الاجتماعي والفكري والثقافي

١. تشويه الصراع الجاري في المجتمع والمهاره وكأنه يدور بين فريقين الاول مسلم والثاني كافر ، وبالرغم من ان صراع (الاخوان) مع غيرهم هو صراع من اجل السلطه ، الا انهم ولي كل البلدان العربيه التي لهم فيها وجود ، يحاولون تصوير الصراع وكأنه صراع حول الدين او العقيده ، وانهم وحدهم يتمسكون بكتاب الله

ويدافعون عن الاسلام من خطر الفريق الاخر الذي يهدد الدين ، وللدلالة على ذلك يمكن العودة الى اكثر من محاضرة للشيخ العزيز الزنداني ، وكذلك الى الجوهر المعلن لنشاط حزب الاصلاح ضد الدستور ، اذ يحاولون تصوير صراعهم وكأنه فقط من اجل اعلاء كلمة الله والالتزام بحاكميته ،

ويخفون اطماعهم في السلطه ، ويكفي ، مثلا ، ان نتصفح عددا واحدا من صحيفة «الاصلاح» لاثبات مانقول ، يحمل العدد رقم ٩ صادر في ١٢ ابريل الماضي ، ففي الصفحه الاولى نجد اية قرآنيه مكتوبه بالخط الكبير

«ومن لم يحكم بما انزل الله فاولئك هم الظالمون» .

وفي كلمة الصحيفه تقول : «وسنعادي من يعادي الله وشرعه وسنوالي كل من يحب الله ويعمل بشرعه .. ولن نكتفي بهذا بل نقدم وسنقدم يوما البديل الاسلامي الحضاري لكل ظاهره سلبيه» وتفتقر الى الصفحه الاخيره وتحت عنوان «لامعاوضه في عقيده الشعب» نقرأ مايلي : «مايحدث اليوم امر محير للعقول اذ يراد منا ان نساوم في ديننا ونتنازل عن جزء من عقيدتنا فنصير كافرين بعد ايمان . فهل نحن مشركون؟»

٢. يحول (الاخوان) مبدأ «الحاكميه لله» الى وسيلة بيدهم لوأد الديمقراطيه ومصادرتها من خصومهم السياسيين وكمقدمه لمصادره حق خصومهم في التعبير يبدأ (الاخوان) باتهامهم بالعلمانيه او الاشتراكيه او غيرها من التسميات وتوصف احزابهم باحزاب الشيطان ، اما (الاخوان) فيدعون ان لهم وحدهم «حزب الله» وكل خلاف معهم حول فهمهم الخاطئ لمبدأ الحاكميه لله ، هو من وجهة نظرهم خطر على الاسلام وارتداد من الاقرار بوحدانيه الله وحقه المطلق في الحكم والتشريع ، وبالتالي فان صاحب الرأي الاخر مرتد وكافر لا حوار معه ومحكوم عليه بالموت .

٣. تقوية الديكتاتوريه وانكار دور الشعب او الامة في التشريع والحكم والرقابه على الحاكم ، فالزنداني ، مثلا ، ومعه الكثير من علماء حزب الاصلاح يرون ان دستور بلادنا قد اعتدى على حق الله عندما قال ان الشعب مصدر كل السلطات ، والاخوان دائما وبغير وجه حق يمارسون حكم الشعب بحكم الله ويغيبون الناس مابين الاثنين ، فمن قال بالاول اعتبروه كافرا ، والواقع انهم بهذا يثبتون الديكتاتوريه ويصادرون الديمقراطيه في المجتمع ، لان في هذه الحالة تكون الرقابه على الحاكم من مانح السلطات فقط ، وبما ان الله ، حسب زعمهم ، هو وحده مانح السلطات ومصدرها الوحيد فان له وحده حق الرقابه والمحاسبة للحاكم ، اما الشعب فيتزمون منه ذلك ، ولو بصوره غير مباشره ، ومنظر و (الاخوان) يعرفون قبل غيرهم انه يجب ان يكون الشعب مصدر السلطه ومصلحته هي مصدر التشريع ، لان مصلحة الله في مصلحة الامة ، ولان كتاب الله لم يتضمن الا مبادئ عامه ولايجيب من كل اسئلة الحياة والا فلماذا نقول ان هناك مصادر تشريع للتشريع الاسلامي غير القرآن وقد تصل الى التسعة عند البعض ، ومنها السنة النبويه (فالرسول بشر وان كان نبيا) والقياس والاجماع الخ . ولو افترضنا ان كلام (الاخوان) صادق لنتج من ذلك انه لايجب ان يكون هناك مصدر للتشريع الاسلامي غير القرآن الكريم ، فهو وحده كلام الله ، لكن هذا غير حاصل ، وبذلك يناقض منظرو الاخوان المسلمين انفسهم بإنفسهم ومنهم شيخنا العزيز الزنداني .

٤. خداع بسطاء الناس بواسطة الشعارات الدينيه وتمزيق وحدة الامة من طريق تقسيمها الى مسلمين وكفرة والهائها عن التناقضات والمشاكل الرئيسيه ، والاضرار بالاسلام نفسه من طريق تحويله الى وسيلة للوصول الى السلطه السياسيه و«الاخوان» من الناحية العملية عاجزون عن تقديم برنامج اسلامي علمي اقتصادي وسياسي واجتماعي يعكس طبيعة النظام الرأسمالي بناءه فهذا المؤسس الاول للاخوان المسلمين حسن البنا يقول تبريرا لافتقاد جماعته لمثل هذا البرنامج ماسمعناه ان الاسلام كدين اشمل واكمل من التعرض لجزئيات الحياة الدنيا ، وهو محق في هذا اذ يعترف بان القرآن لم يأت الا بمبادئ عامه (كليات) فقط وهذه الحقيقه التي اعترف بها مؤسس (الاخوان) ذات مرة وناقضها اكثر من مرة ، لايعترف بها اليوم الزاعمون ان لديهم البرنامج الاسلامي والنظام الاسلامي وباختصار «البديل الاسلامي الحضاري لكل ظاهره سلبيه» ، كما تقول «الاصلاح» المعبره عن حزب الاصلاح

كيف نفهم (الحاكميه لله وحده) / قال الله تعالى في سورتي الانعام (٥٧) ويوسف (٤٠) ان الحكم الا لله ، وقال تعالى في سورة (المائده) (٤٤)(٤٥)(٤٧) و من لم يحكم بما انزل الله فاولئك هم الكافرون .. الظالمون .. الفاسقون ، ومعنى كلمة الحكم هنا هو القضاء او الفصل في المنازعات بين الناس ، ولا تعني كلمة الحكم هنا (الحكم السياسي الاجتماعي) او السلطه ، لان الله تعالى حين يتحدث عن هذا يستخدم كلمة اخرى هي (الامر) ، والفصل وصف ينطبق على الاخوان المسلمين على رفعهم شعار «ان الحكم الا لله» هو ماقاله علي بن ابي طالب من الخوارج حين قال عن رفعهم هذا الشعار انه كلمة حق اريد بها باطل ، اذ هو حق من حيث ان كل مسلم يقر بان الحاكميه لله في كل شيء ، ولكن المطلوب من رفعهم هذا الشعار باطل لان (الاخوان) وقبلهم (الخوارج) يريدون بهذا اتهام خصومهم بالاعتداء على حق لله وحده في الحكم والتشريع ان حاكميه الله تتحقق من طريق جعل كتاب الله دليلا منظما يحكم حياة الناس ، فيمتنعون من مانهاهم الله ويأتون ماحلله لهم . وحاكميه الله لاتتحقق من تلقاء نفسها فيحكمنا الله تعالى مباشره من السماء في امورنا السياسيه والاقتصاديه والاجتماعيه ، بل ان البشر الذين يقومون بتحقيقها ، فنحن اليوم في اليمن نحقق حاكميه الله على النحو التالي : لدينا دستور يستمد روحه من كتاب الله وسنة رسوله (ص) وعلى هدى هذا الدستور تصدر قوانين عادله ترضي الله ولا تخالف كتابه الكريم ، وهذه القوانين حين تطبيقها ستعمل على انشاء علاقات قوامها العدل والمحبه والمساواة بين الناس ، اذ هم سواسيه امام القانون في حقوقهم وواجباتهم العامه ولا فرق بين شيخ وقبيلي وموالطن او بين اسود او ابيض او فقير وغني ، ومبدأ (الحاكميه لله) جاء اصلا لحماية بسطاء الناس من بطش وظلم حكامهم ، الدين يجب ان يدركوا دائما ان هناك من هو اعلى واقوى منهم ، مما سبق نرى ان كل حزب سياسي وطني في اليمن قادر على تحقيق (حاكميه الله) ، وان مايزعمه الاخوان المسلمون من انهم وحدهم المؤهلون للقيام بذلك هو زعم مجاف للحقيقه

رئيس الوزراء يلتقي.. تتمة ص١

في الدوله والحكومه ومجلس النواب ، يعد بادره طيبه من قيادة الحكومه والاطلاع على سير وطبيعه العمل في صوت العمال والصعاب التي تعاني منها في المجال الفني والطبعي والصحفي والمعالجات التي قامت بها قيادة الصحيفه بالتغلب على بعضها ويضمنها ادخال جهاز الكمبيوتر (التنضيد الضوئي) في عملها ، مستفيده من الدعم الطيب الذي قدمه الاخ رئيس مجلس الرئاسه ، الاخ الفريق علي عبدالله صالح ..

وعبر عن تفاؤله من ان هذا اللقاء سيتمخض عنه نتائج طيبه سوف تسهم في تعزيز مكانة الصحيفة خلال المرحلة القادمه ، وهو ايضا اضافة [illegible] لجعل اللقاءات التي تتم مع القياده السياسيه وهذه نقطه قويه لمواصلة مسيرة (صوت العمال) في طريق النضال الوطني ومن اجل الدفاع عن الوحده والديمقراطيه واحترام حرية الرأي والرأي الاخر .

واكد الزميل مدير التحرير في ختام تصريحه ، من ان (صوت العمال) ستظل وفيه لقيم واهداف ومبادئ الثوره اليمنيه والمصلحة العليا للشعب والوطن .. ..

عمال وموظفو تتمة ص١

للانشاء والتعمير و٣٨ فرعاً تابعاً للبنك ، وذلك برفع الاشرطه الحمراء على صدورهم ، وتعليق لوحات في كل فروع البنك تتضمن مطالبهم ، والتي تتمثل في تظلماتهم الخاصه بالترقيات والمكافآت التي يجب أن يحصلوا عليها منذ عام ١٩٨٤م ، والتي لم تستجب لها الاداره.

واشار مصدر مسؤول من موظفي البنك أن هذا الاحتجاج الذي بدأ تنفيذه منذ يوم الاثنين الماضي لم يلق أي استجابة من الادارة العامة بصدد معالجة المشكله .

الجدير ذكره ان عدداً من البرقيات قد رفعت الى كل من الاخوه رئيس مجلس الرئاسه ووزراء التموين والتجاره والخدمة المدنيه والاصلاح الاداري ، والعمل والتدريب المهني تطالب التدخل لحل المشكله .. بالرغم من مرور ثلاثة ايام على بدء الاحتجاج

وأوضح المصدر أن مماطلة الادارة العامه وعدم بثها في حل المشكله قد يكره موظفي البنك على اللجوء الى الاضراب ، الأمر الذى سيسبب اشكالاً سيصل تاثيره على من يربطهم بالبنك تعامل مسبق.

سري جداً.. تتمة ص١

وهي تثبت حقوقه المنهوبه من قبل شركائه السعوديين الى جانب ملف كامل ببعض الوثائق السريه الخاصه التي تحصل عليها مغتربنا بالسعوديه من مصادره الخاصه توضح الدور التآمري المشبوه لحكام آل سعود ضد العراق الشقيق في ازمة الخليج والتدخل بالشؤون الداخليه لبلادنا عن طريق ماتسمى باللجنه الخاصه برئاسة مجلس الوزراء السعودي والتي يرأسها الامير سلطان بن عبدالعزيز وهي اللجنه التي تصرف ملايين الريالات السعوديه شهريا كرواتب شهريه واكراميات لعملاء السعوديه ومنها عناصر لحزب معروف بالساحه اليمنية مشهور بعمالته للسعوديه ولا زال حتي اليوم قادته يستلمون رواتبهم من اللجنه الخاصه.

وتفيد معلوماتنا من ان الاخ المغترب لازال حتي يومنا هذا بانتظار رد السفير السعودي على رسالته حيث هدد في رسالته من انه سوف يسلم الوثائق الموجوده بيده للسلطات اليمنية المختصه اذا لم يجد حقوقه كما سيقوم بنشرها في الصحف المحليه والخارجيه والسفير السعودي بصنعاء لا زال يجري اتصالاته مع حكومته لحل هذه المشكله وديا حتي لايتم نشر هذه الوثائق واسماء العملاء اليمنيين الذين يستلمون رواتب شهريه من السعوديه وتتسبب في فضيحه كبرى للسعوديه وعملائها في الساحه اليمنيه والوطن العربي.

توجيهات عليا.. تتمة ص١

اليمنيه ، لسد حاجتها وعوزتها من العمله الصعبه .

وعلمت الصحيفه ان هذه التوجيهات صدرت من رئيس مجلس الوزراء الى وزارة النقل ، وان مؤسسة اليمدا قد استلمت مذكرة بهذا التوجيه.

مادة سوداء.. تتمة ص١

وقد شاهد السكان هذه المادة ولم يستطيعوا تحديدها وتصنيفها .. ولكن بعضهم اكد انها تشبه مادة الدامر (الاسفلت) فيما يخشى البعض ان تكون خام البترول .

ويضيف البعض القول : بانه يخشى ان تكون احدى الناقلات قد عملت على افراغ حمولتها قبالة سواحلنا .

وفي كلا الحالات فان هناك مايقلق وينبيء بكارثه بحريه تضر بثرواتنا البحريه اضافه الى اثارها البيئيه .

تدشين إجتماع.. تتمة ص١

والانتاج بمحافظه حضرموت بعقد الاجتماع الانتخابي للجنه النقابيه بفرع الهيئه العامه للمياه بمديريه سيؤن وقد القيت في حفل التدشين الذي حضره الاخ / سكرتير المجلس العمالي بالمحافظه وعدد من المسئولين بسكرتارية المجلس العمالي بالمديريه القيت عدد من الكلمات التي اشارت الى اهمية هذه الدوره كونها تأتي في خضم الاحتفالات التي تعيشها بلادنا بالعيد الاول لقيام الجمهوريه اليمنيه وبعد النجاح الباهر الذي حققته عملية الاستفتاء على الدستور ..

إنصهار طلائع. تتمة ص١

على انصهار تنظيم الطلائع الوحدويه اليمنيه في تنظيم التصحيح الشعبي الناصري

وافاد المصدر ان هذه الخطوه قد جاءت في اعقاب الخطوات المشيئه التي يقوم بها الناصريون لتوحيد العمل الناصري في الساحه الوطنيه .. وأوضح بان هذا الاتفاق يؤكد سعي تنظيم التصحيح الشعبي الناصري للتوصل الى اتفاقيات اخرى توحيد فعاليات العمل ناصري .

حفرات المتطلعات.. تتمة ص١

العامه مثل والذي صدرت به تعليمات بتسليمه الى مواطن [illegible] الى [illegible]

شباب اشيد في بيحان ومثل يتهمون المامور علي بن علي دغي ومحافظ المحافظه محمد علي القيرحي بمثل هذه التصرفات والتي تسيء لي دور وعمل المنظمات الجماهيريه والتوجيهات الصادره من العديد من الجهات والاطر العليا بما في ذلك توجيهات الاخ وزير الاسكان والتخطيط العمري والتاكيد بايقاف التصرف بالمواقع المذكورين كونهما يتبعان اتحاد الشباب وكذا برقيات الوزارة بهذا الشأن ..

الجدير بالذكر ان مقر المجلس العمالي في بيحان يتعرض هو الاخر لمحاولات مشابهه بفرض اغلاقه وبيعه لشخص ، ويبدو ان الاخوه المعنيين في المحافظه يريدون ان يكونوا السباقين في تصفية زمرة العمل الجماهيري في المحافظه والهائهم بقضايا جانبيه تخرج من مهامهم التي يجب تعزيزها خاصه في هذه المرحلة ..

قضاياهم

لاسيما تلك المتعلقه بدفع (الاكراميه)على الرغم من ان الوضع المالي للمصلحة بحالة جيده وبالرغم ايضاً من تاكيدات القيادة السياسيه على ضرورة ايلاء الميناء عناية خاصه وبما يكفل رفع مستوى العاملين فيه لتقديم خدمات افضل تتناسب مع مهمته الجديده من هذا المنطلق دعت اللجنة النقابيه الى الاضراب حتى تحقيق كافة المطالب وبدرجة رئيسيه (الاكراميه) اسوة ببقية المرافق الانتاجيه.

لاتقل لي.. تتمة ص١

حلول لها .

لكن في رأينا ان ذلك وحده ليس كافيا ، اذا لم تجد جهة متابعة لتنفيذ كل تلك التوجيهات التي تصدرها القياده السياسيه لمعالجة بعض المشاكل التي يعاني منها المواطنون يوميا .

ان تكليف جهة ما ، بمتابعة مثل هذه القضايا امر في غاية الاهمية ، لربط القول بالفعل والتوجيه بالانجاز ، خاصه وان معاناة المواطنين ومطالبهم الاوليه تتمثل في المياه والعلاج ، والطرقات والمدارس والتموين ، وهي قضايا اساسيه ترتبط بحياة الانسان ، وتقديمها له بسهوله دون عناء او مشقه ، سيما وان شعبنا اليمني وخاصه في الارياف قد عانى الكثير من البؤس والحرمان ، نتيجه الامكانيات الشحيحه التي ورثناها من الامامه والاستعمار او حتى في عهد التشطير ..

اننا نثق في قيادتنا السياسيه ان تضع مثل هذه القضايا في اولويات اهتماماتها ، ليس بالقول وانما بالفعل ، فالمواطن غدا شعاره اليوم : لاتقل لي شيئا ولكن دعني أر ، بسبب مايعانيه من هموم ومعاناة ، وكثرة الكلام وقلة العمل .

وملتزمه بما اكده عليه الدستور فيما يتعلق بحرية التعبير والديمقراطيه .. مهما حاول البعض تفسير اتجاهها الوطني ونعتها بالمسميات التي لاتخدم اهداف الشعب ووحده الوطن ..

واشار الزميل محمد قاسم ان هيئه تحرير الصحيفه ستعمل اثناء تواجدها في صنعاء على عقد لقاءات مشتركه مع عدد من الصحف باتجاه خلق علاقات عمل مشترك وتبادل الخبرات وتنسيق العمل بما من شانه المساهمه المشتركه في بلورة العديد من قضايا الوطن والمواطن ومستقبل الجمهوريه اليمنيه ..

الجدير ذكره ان صوت العمال بدأت منذ الاسبوع الماضي استخدام اجهزة الكمبيوتر (التنضيد الضوئي) الخاص بها متجاوزة بذلك احدى حلقات المعاناة التي ظلت تعيق نشاطها .. وتربك عملية اصدار الصحيفه ..

عمال مصلحة.. تتمة ص١

من يوم الاربعاء الموافق ٢٩/ ٥/ ١٩٩١م ولمدة ساعتين .. من الثامنه وحتى العاشره من صباح كل يوم وذلك لعدم استجابة الادارة لتنفيذ مطالب العمال ومعالجة

هذه هي هويتي أيام الاستعمار

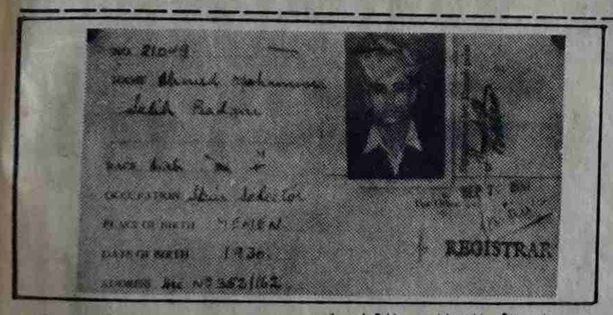

بشرني ويسعدني في هذا اليوم العظيم يوم اول عيد لوحدة الشعب اليمني ، الوحدة التي توجت انتصار الكفاح الفكري والسلح لثورتي سبتمبر واكتوبر ، وباسم شهداء اليمن ، وباسم المناضلين الاحرار ، نشهد جماهير شعبنا اليمني تسهر على درب العزة ، درب الفخر ، درب الدستور ، الذي قال عنه الشعب نعم ، نعم للدستور ، نعم للوحدة ، نعم لدولة النظام والقانون ، نعم لسهرة المستقبل .

هكذا قال الشعب رأيه ، دون تردد ، واقول هنا للمضللين والمشككين ابن كانوا بافكارهم واقلامهم حينما كان اليمن ممزقا ، وحينما كانت بريطانيا قد قسمت اليمن ، واعتبرت ابن الشمال اجنبيا .

اعتقد ان الخارجين من رأي الشعب يدافعون عن بريطانيا ، بانها لم تعتبر ابن الشمال في عدن اجنبي .. وانا اقول لهم بالمناسبة هذه هي هويتي ايام بريطانيا في عدن اقرأوها واعتقد انها كافية ، وهناك وثائق كثيرة تبين سياسة بريطانيا وعملائها في اليمن انذاك فنحن اليوم في عهد غير العهد القديم .

مقيد / احمد محمد صالح بعداني

المافيا سياسيا

سرق .. سرق .. خطفوا على بلقيس احشاء الحدق
سرق .. سرق .. أكلوا لحوم الشعب وارتشفوا العرق
سرق .. لصوص .. سرقوا على اروى من التاج الفصوص
سرق .. سرق.. غدروك وانتزعوا من العنق السلوس
سرق .. سرق .. سرق وحاشيه المولى تسترق
سرق .. سرق .. سرق واشرفهم منافق مرتزق

سرق .. كشير غطت على سرقاتهم حرم الامير
سرق .. سرق ..ومسمسرون الارض والاعراض والحيوان والخبز الضرير
سرق .. سرق .. ومهربون المال والامال والطفل الغرير
سرق .. سرق ..ومضللون يطيلون اللحي والمسبحات
سرق .. وعدتهم .. سكاكين وأقنعة واحدث كاتمات
سرق .. سرق.. وصحائف مدسوسه ومخدرات
سرق .. سرق .. يفتنون للدولار حل المحرمات
سرق .. سرق .. ويشعوذون متاجرين بدينا بالكاسات
سرق .. سرق .. ومغفلون يخشون الشمس في طي الغسق
فغدا كتاب الله في أسر الغسق
سرق .. سرق .. والمرتشون كنهت شيطان صفق
سرق .. سرق .. يتهافتون كما ذهاب أو كفعل الريح
في صفر الورق
سرق .. سرق.. والتاجر النصاب استولى على عيني البصير
سرق .. سرق .. صادرتمو لحسابه قرص العلاج
سرق .. سرق.. وحرمتموا التلميذ من نور الكتاب
سرق .. سرق .. رفعوا حليب الطفل واجتلبوا
ابهر دبه
وديكور وثير
سرق .. سرق .. صار الطبيب يعهدهم شيكوك
بل جزار معدوم الضمير
سرق .. سرق .. والمخبر المأفون قد اضحى صحافيا قدير
سرق .. سرق .. وتراكمت اطنان

قاذوراتهم عيض الضمير
سرق ..سرق .. والا من طار فعسكرت فيها قراصنه النتار
سرق .. سرق .. وتحول الافساد كالاسهرت وسط النار
والنار احترق
سرق ..سرق .. حاكم تعز .. اين الفرج .. ضد « الفرج»
سرق .. سرق .. وابو عمامه من زمان الترك فوق ظهورنا
جرب
البهير
زمن حقير .. قاض ومصاص دماء
وحامل جهلا وفهر
سرق .. سرق .. لو طوع ايديهم لكانوا عمموا حتى الحمير
سرق .. سرق .. هاكم رداع وقاع جهران البراة تغتصب
سرق .. سرق .. ومخربون يغازلون اليوم نهاب السلب
سرق .. سرق .. ذبحوا القطاع العام واهدونا وعود الفالحين
سرق .. سرق .. والله ماذبحوا به الا بطون الجائعين
سرق .. سرق .. سرق واقسم بالذي فتق الشفق
سرق .. سرق .. أما الشريف يعرفهم يحتاج دق
سرق .. سرق .. يارب قد بلغ الزبى فرط الحنق
سرق .. سرق.. يارب فاشهد أنني قوال حق
سرق .. سرق .. يافارس الكلمات قبل وجهة يوم مطير
سرق .. سرق .. ادعوك ياشحرور ياسحلول ياشنواح
من
منكم مجبر
سرق .. سرق .. لاتدري موقوفون ام أنا نسهر ؟
سرق .. سرق .. أفلا يكون السهر ناحية الشفير /
سرق .. سرق .. زدنا خلطنا برنا بين الشعير .
سرق .. سرق ..والله يعلم بعد ذا كنه المصير .
سرق .. ومن .. ياكل يكفيه انخنق .

محمد نعمان علي

١. المعني الشاعر عبدالله البردوني
٢. شحرور : الشحاري يوسف

عام التحديات المصيرية

فاطمه محمد بن محمد

كثيرة هي التحديات التي واجهتها الجمهورية اليمنية الوليدة خلال عام واحد من قيامها ... تحديات لمؤامرات اراد صناعها اجهاض الجمهورية الوليدة ، وخنق انفاسها في المهد فعلوا ذلك وهم واثقون كل الثقة من نجاحهم في ذلك ، ولكن !!

الجمهورية اليمنية : وهي اولى التحديات ذلك ان اعادة تحقيق وحدة الارض والانسان ، توحيد اليمن ... هو تحقيق لحلم الماضي البعيد والحاضر المعزق ، والمستقبل المجهول ، كان الاعداء يراهنون بان مايحدث على الساحة اليمنية ليس اكثر من لعبة ضد العبل التي مارستها القيادات اليمنية في الطريق على مدى عشرين عاما حيث تدق طبول الحرب ،

لكن القيادات اليمنية التي ادركت انه لا خيار امامها الا اما ان تكون أو لا تكون اما ان تكون صانعة هذا الحدث التاريخي العظيم ، او ان تتراجع حضار ، وتامر ، وهقد دفين وهبت اعاصير السموم والفتن لكن نخلة صمود شعبنا ووطننا لم تهتز ، تمدت وكانت عند مستوى التحدي .

عودة المغتربين

ثالث التحديات تمثل بتلك الضربة التي ظن موجهوها انها ستعصف باليمن لا محالة ، الضربة الخاطفة التي تحقق النصر باقصى سرعة واقل خسارة ... نصر في معركة لم تطلق فيها طلقة رصاص ... كان ذلك حين طرد مليونا مهاجر يعني مطابا لشعبهم ودولتهم اللذين قالا « لا » للتامر والخيانة .

حقا احدثت الضربة صدعا في الجدار الذي لم يقو بعد ، لكنها لم تزعزعه من الداخل ، بل زادته قوة ومتانة وكسبته مناعة وصلابة ...

ومهما كانت العثرات والنواقص في مسالة معالجة المتضررين من العائدين الا ان مالا يختلف عليه اثنان ان اليمن قيادة وشعبا كانت عند مستوى المسؤولية ، وحسن الظن ، واثبتت انها قادرة على التصدي ، ... وامتصاص الضربة رغم المفاجاة ....

وفوق كل هذا فان البطولة كل البطولة قد تجلت في عظمة موقف اليمانيين المهاجرين انفسهم ، ولعل ماحدث فيه العبرة وهي ان على اليمانيين ان يدركوا ان الوطن لايقفل ابوابه امام ابنائه ، وليت اليمانيين فهموا ذلك منذ البداية ، ربما كانت عودتهم ليست ، وهم باللوطة التي ذهبوا بها ، وانما كان عرفهم ودمهم قد صار معامل ومزارع في طول الوطن وعرضه .

الاستفتاء على الدستور

رابع التحديات والذي راهن الاعداء انه الورقة الرابحة والتي يجب ان يلعب بها بحنكة وذكاء ودهاء لتحقيق المارب ، ولكن الشعب اليمني خرج شيوخه قبل شبابه ونساؤه قبل رجاله ليقولوا : نعم للدستور ... وبه جسد اليمانيون معنى الالتفاف حول وحدتهم ودولتهم ...وجسدوا انهم يرفضون الوصاية ، يرفضون ان يكونوا صهوة للرهان مهما كانت الاغراءات .

وماذا بعد ؟ـ

تحديات كثيرة ،ازمة اقتصادية طاحنة فساد اداري منظم ، « لوبي » يخرب كل شيء وبصورة مخيفة وملحمة ، « ارهاب » تنخر مجتمعنا من الداخل واستغلال سيء للديمقراطية ... واشياء اخرى .

وماذا بعد ايضا ؟! ماذا بعد عام من قيام الجمهورية اليمنية !/ كل مايحدث حولنا يشير الى صحة نهجنا وصدق موقفنا وعلى القيادة السياسية ان تقدر حق التقدير نتائج كل التحديات التي مرت بها البلاد خلال عام وتدرك انها حققت الوحدة بالشعب ، ولن تستطيع حماية الوحدة الا بالشعب ، ... على القيادة أن تكون كما كانت « من الشعب ومع الشعب » .

يمانيات

عادل ضرغام

٢٢ مايو يوم النصر

انتزع شعبنا اليمني انتصارا كبيراً ضمن انتصارات العديده التي كان قد انتزعها عبر مراحل نضاله الطويله على امتداد العقب والازمان .

هذا النصر الذي يعد بمثابة القمه مقارنه بشوامخ الانتصارات السابقه واللاحقه .

ويعد اكبر الاحلام التي حققها شعبنا اليمني الابي .

هذا العلم الذي ظل شعبنا يقترب منه شيئاً فشيئاً حتى انتزعه وتوج به انتصاراته جميعاً .

لقد قدر لهذا الشعب ان يكون رائداً في حمل رايه الوحده والتوحد في هذا الزمن العربي الممزق .

انها ثوره عظيمة لبركان وسط البراكين الخامدة ، وصحوة متوثبه في محيط يغوص في عميق سباته ، ويرزح تحت نير ظلام دامس ، ويعيش في فساد اتى به وفرضه المترفون في الارض ، ولازالوا يسيطرون ، وثروات الارض ينهبون ، وباموال شعوبهم يعبثون وعلى ثورات الشعوب يتامرون .

انها ثوره انبثقت في محيط من الاشواك، نبته طيبه املها في الارض وفرعها في السماء .

هاهو عام يمر وشجرة الوحده مازالت مثمتعه ، رغم التامر والعداء ورغم الازمات الاقتصاديه المفتعله ، ورغم الحصار السياسي والاعلامي الا ان هذه الشجره مازالت تنمو بثبات ، لقد روت عروقها دماء الشهداء ، وعرق الشرفاء ، وعزيمة الشعب المتمنطق بسلاح الايمان والحكمة .

ولقد ضرب الشعب اليمني مثلاً - واي مثل - في الشجاعه والعزه والكرامه وقبل ذلك كله في الحضاره التي لم تكن في يوم من الايام غريبه منه ، لانه هو صنعها ، وهو الذي صنعها قبل ذلك بالاف السنين وشيد وعمر ، وهذه القصور والسدود والقلاع والاثار ، التي تتكشف يوماً بعد يوم خير شاهد على عظمة هذا الشعب ، وكفى به تصبيراً للاسلام ونبي الاسلام وناشراً امينا لرسالات ، ومجاهدا بالنفس والاولاد والاموال ، ومشيدا حضارة الاسلام في مشارق الارض ومغاربها ، ومقاتلاً عنيداً في وجه الشرك والارتداد .

اننا نرى في الذكرى الاولى لتحقيق هدفنا المنشود - تدعو الى تجاوز السلبيات التي رافقت مسيره وحدتنا المظفره بعد تحديدها ومن اجل القضاء عليها مستقبلين من الاجواء الديمقراطيه مرتاحين إعلاء راية الوطن بعيداً من الشقاق والنفاق وبعيداً من الاهواء والمصالح الحزبيه الضيقه .

والعمل بداب من اجل توفير الامن والاستقرار والسير بالوطن نحو الرخاء والازدهار .

فذكرى ٢٢ مايو - رغم هذا وذاك ينبغي ان تكون دافعاً قوياً لجماهير شعبنا للسير بثبات من اجل رفعة الوطن وشموخه في وجه اعدائه المتربصين به سواء من خارج الوطن او في داخله .

ولنتذكر شعبنا اليمني الابي ان يوم ٢٢ مايو هو يوم النصر ، يوم انتصر فيه شعبنا اليمني على اعدائه وافشل جميع المؤامرات التي حاولت ثنيه من اعادة تحقيق وحدته .

فليفرح شعبنا اليمني بهذا اليوم العظيم يوم النصر والفرحة الكبرى ، ونيل اغلى الاماني التي انتظرها طويلا وعانى وصبر كثيراً حتى حققها

فهنيئاً لك النصر يا شعبنا
وهنيئاً لك الفرحة الكبرى

ليس هذا ما نريده ياهؤلاء !

محمد سعيد الزعبلي

كما علمتنا الحياة والتجارب خلال مسيرة تاريخ شعبنا اليمني نجد انه لابد لنا ان نواجه جملة من التامرات من قبل اعدائنا في الداخل والخارج بل واكثرها اشتدادا عندما يستطيع شعبنا تحقيق اي نصر من الانتصارات حقا ان تحقيق وحدة شعبنا في ٢٢ مايو ٩٠م يعد من اكبر الانتصارات ومن اعظم المكاسب التي حققها شعبنا وامام هذا الانتصار ومن اللحظة الاولى واجهنا ولا زلنا جملة من ردود الافعال المضادة حيث اشتدت واتسعت كثيرا جبهات الاعداء من هنا وهناك للنيل من وحدتنا كما عرفناهم في تلكم المواقف المعادية بالامس ضد ثورتي سبتمبر واكتوبر المجيدتين الا ان مؤامرة اليوم لم تكن كمؤامرة الامس بل انها اكثر خطرا واكبر ضررا حيث نشعر ونحس من خلال مايدور اليوم فان هدف المتامرين هو القضاء التام على جميع مكاسب الثورة وانجازات شعبنا وكذا كل القوانين التي تخدم السواد الاعظم من هذا الشعب وبالتالي اعادت شعبنا الى عصر ماقبل الثورة والنهوض الحضاري الانساني الى عصر التخلف والاستعباد والاضطهاد الى حكم القبيلة الى حكم القوي للضعيف واستغلال الغني للفقير وجعل المراة كسلعة للبيع والشراء الخ فاهي تلكم المآسي التي تبدو امامنا موشراتها من خلال الاستغلال السيء من قبل تلكم القوى الديمقراطية والراي والراي الاخر والتعددية السياسية وحرية الصحافة الخ ليس غريبا ان يواجه شعبنا تلكم المؤامرات الدنيئة فهذا امر طبيعي فالصراع كان ولازال وسيظل بين قوى الخير والشر بين الحق والباطل بين التطور والتخلف الخ الا ان مايجعلنا نستغرب كثيرا ونتساءل مرارا هو موقف سلطة دولة الوحدة اليوم والصمت المخيف امام كل مايفعله اليوم اعداء ثورتنا ووطننا ووحدتنا حيث والمثل يقول السكوت علامة الرضاء ليس هذا فحسب بل لقد وصل الامر الى حد استجابة القيادة السياسية ممثلة في مجلس الرئاسة لبعض من الشروط والمطالب الهامه حسب ما يملدها عليهم اعداء الثورة والوحدة في الوقت الذي لم تستجب قيادتنا السياسية للمطالب الحقيقية والمشروعة لاوسع جماهير شعبنا من السواد الاعظم تلكم الجماهير التي دافعت عن ثورتي سبتمبر واكتوبر بالامس ونفت المكاسب والانجازات الثورية بقوافل من الشهداء وها هي اليوم تواصل مسيرة نضالها في سبيل بنا دولة الوحدة وحمايتها وهذا مايجعل كل الوطنيين المخلصين لوطنهم وثورتهم ووحدتهم اليوم يتضرور بخيبة امل وبشعور مليء بالخوف والقلق ازاء مستقبل وحدتهم ومصير الانجازات والمكاسب الثورية والتي تمثل تجسيدا حيا وملموسا لاهداف ومبادي الثورة نفسها ان مايجري اليوم في واقع مجتمعنا لم يكن ذاك الذي حلمنا به بل قد صار شيء اخر عكر اجواءنا وخيب امالنا واعاق طموحاتنا واصبحنا في المثل القائل فرحنا بالاعمى يؤانسنا فتح عيونه فجعنا وهذا مايتطبق عليه واقع حالنا والذي لا يخدم سوى اعدائنا الاشرار باعتبار ان اي مساس للانجازات والمكاسب الثورية والقوانين الايجابية التي تخدم مصالح الاغلبية الساحقة من جماهير شعبنا ما هو الا تراجع عن اهداف الثورة وضرب للوحدة الوطنية واشعال نار الفتنة بين ابناء شعبنا والتي ربما تصل الى حروب اهلية وبالتالي قد تصل البلاد الى اوضاع ماساوية ومؤلمة لا يريدها سوى من يريد اليمن تنطحن وت عليه قبل الثورة ولا ير من لا يريد السعادة لليمن نمتلك الثقة الكبيرة في قيـ السياسية ولدينا الامل في ان تسارع في وضع المعالجات والاستجابه لمطالب كل(الغلابا) والبائسين وان تخافه كل ما هو ايجابي وان تملك قدرة التمييز بين مطالب المخلصين وبين مطالب الاعداء واذا صح الراس صح الجسد كما يقول المثل والله معين

راتبان لموظف متحايل

موظف واسمه (ي . د) كان يعمل في شركة الملاحة الوطنيه تقدد الى مصلحة الضمان الاجتماعي وحصل على وظيفه بشهد بعدد لياقت الصحيه للعمل والى هنا والامر طبيعي ولاتعليق عليه

لكن المثير في الامر ان صاحبنا هذا استطاع ان يحصل على موافقه وزارة الخدمة المدنية ليلتحق بعمل في فندق عدن موفنبيك واصبح يتلقى راتبين معاش الضمان الاجتماعي . وراتب من الفندق بينما هناك الالاف من ينتظرون فرصه الحصول على عمل فمن المسوول ؟!!

٢٠٠ الف يحرمون من المشاركة في الاستفتاء !

قرى الاحكود بالحجريه ناحيه القبيطه بمحافظه تعز سكانها (قرى الاحكود) يبلغ تعدادهم اكثر من ٢٠٠ الف نسمه ومع ذلك لم يتواجد فيها لجان للتسجيل والقيد للمشاركة في الاستفتاء على الدستور ؟!!

وخرد سكان هذه القرى من المشاركه فمن المسوول ؟!!

عرس الاعراس

هاهو الوطن اليوم ، يلبس حلة الفرح الزاهية بعرس الاعراس الاكبر .. وتصدح بالمناسبة في ارجاء كل الوطن اغاني الوحده والتلاقي .. ويشمخ الوطن اباء وكبرياء ويجلجل الشعب باعلى صوت تحيا الوحده .. تحيا الوحده !

* لوحة جميله .. نسجت خيوطها ايادي البسطاء والطيبين والشرفاء هدية للعيد الاول لعرس الاعراس الاكبر .. عيد الوحده اليمنيه ..

* منظر جميل وبديع .. وموكب مهيب ، واجساد ملتحمه .. وساحة واسعه بمساحة كل الوطن .. لاتعرف موطيء قدم .. والكل يترنم فرحا بالعرس الكبير .. !

* الاطفال والنساء والشيوخ والشباب .. وكل ابناء الشعب يرقصون اليوم حتى (الشماله) .. والبسمه ترتسم على شفاه الجميع .. والاكف تصفق .. تحية لعرس الاعراس !

* عام ينقضي اليوم .. على الامل الكبير الذي تحقق .. ومعه نقف مع الذات .. ومعه نستقرى الواقع .. وهمنا الوحيد في ذلك .. هو عزة الوطن وتقدمه وحماية وحدته وسيادته وامنه واستقراره .. والعمل من اجل الشعب وسعادته وتوفير حاجياته وصيانة مكاسبه وانجازاته !

* في هذا العيد .. نقول :

- نعم للديمقراطيه !
- نعم للاصلاح الاقتصادي والاجتماعي والمالي والاداري !
- نعم للتواصل .. في طريق الثوره اليمنيه !
- نعم لتواصل كل المكاسب والحقوق المكتسبه وبالذات لبسطاء الناس
- نعم لجانبيه التعليم والتطبيب ودعم الاسعار وتوفير مياه الشرب والكهرباء !
- ولا للتخلف والموروث القديم .
- ولا لكل المنغصات التي تسيء لاخلاقيات وحضارة شعبنا اليمني .
- ولا للفتنه وشق وحدة المجتمع !
- ولا والف لا .. للعنف والارهاب ومس استقرار وامن المواطن .

* في هذا العيد نعني الرؤوس اجلالا لشهداء الثوره اليمنيه .. ونقول مجدا للوحده .. ومجدا للجمهورية اليمنيه .. وكل عام وانتم بخير ..

عبدان دهيس

المجد للشعب والشموخ للوطن الموحد

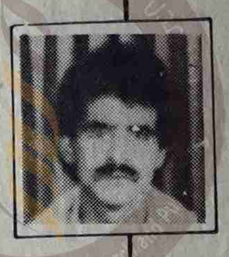

حسن نائف

يحتفل شعبنا اليمني هذه الايام ، بالذكرى الاولى لاعادة تحقيق الوحدة اليمنية ، وميلاد الجمهورية اليمنية ، ويترافق احتفال شعبنا بهذه المناسبة العظيمة والعزيزة على قلوب كل اليمنيين ، يترافق مع الفرحة الكبيرة بالنتيجة الطيبة للاستفتاء على دستور الجمهورية اليمنية .. والتي عكست هذه النتيجة التفاف كل الطيبين والشرفاء من ابناء شعبنا حول الوحدة اليمنية وحمايتها وصيانتها ..

لقد تحققت الوحدة اليمنية ، بعد نضال طويل وتضحيات جسيمة قدمها الشعب اليمني وقواه الوطنية الخيرة .. عبر مراحل طويلة من النضال الوطني .. وفي هذا الطريق سقطت قوافل كبيرة من الشهداء .. وسطروا بدمائهم الزكية تاريخا نضاليا مجيدا .. وبعظمة تضحياتهم انتصرت الثورة اليمنية المعاصرة « سبتمبر واكتوبر » .. وتحققت وحدة الوطن اليمني الكبير .. وعلى شموخه وتعززت قدراته وامكانياته وقوى جبروته وتوطدت مكانته وكبرت بين الامة العربية والاسلامية وفي العالم اجمع ..

ان فرحتنا عظيمة ونحن نحتفل اليوم بهذا المنجز العظيم .. والهدف الاول للثورة اليمنية .. وتظل طموحاتنا تكبر وتكبر بحجم مساحة الوطن ومعها نجدد التاكيد بحماية مكسب الوحدة اليمنية وتعزيز الديمقراطية والتخلص من كل مظاهر التشطير التي عانى منها شعبنا اليمني طويلا ..

ان استقراء الواقع ، ونحن نحتفل بمرور عام من عمر الجمهورية اليمنية ، تبرز امامنا بعض الظواهر والانفعالات التي ماكان لها ان تبرز على سطح الواقع ، لولا تجاوز بعض ماكدت عليه الاتفاقات الوحدوية .. للاخذ بالافضل والطيب والايجابي ، حفاظا على منجزات الثورة اليمنية ومكاسب الشعب اليمني ، التي تحققت خلال سنوات طويلة من نضاله العطاء ..

وهكذا يظل الامر مطلوبا وملحا ، بان تفي القيادة السياسية بما اكدت عليه وثائق الوحدة اليمنية ، وبالذات مايرتبط بحياة الناس والمجتمع وفي كل المجالات ..

ونحن عندما نشير الى ذلك ، لايمكن لنا ان نغفل بعض الجوانب الايجابية التي تحققت خلال فترة عام من عمر الوحدة اليمنية ، ويظل الفخر الاكبر والاعتزاز الاعظم بالمنجز الكبير - الوحدة اليمنية - الذي لا يساويه اي منجز مهما كانت فضائله ..

شموخا لك ياوطني .. يوم توحدت ..
ومجدا لك ياشعبي .. يوم تعملقت بوحدتك !
والنصر .. النصر للوحدة

هيئة الطيران المدني تعقب

لم نؤجر الهنجر وانما سنؤجر حضيرة الشحن

الاخ رئيس تحرير صحيفة صوت العمال المحترم
بعد التحية

ردا على ما نشر في صحيفتكم العدد (١٠٠٠) بتاريخ (٢٥/٤/١٩٩١م بعنوان لقطات طائرة بشان ادعائكم بقيام الهيئة بتاجير هنجر مطار عدن الدولي الى قطاع خاص

لعلمكم وللاحاطة فان الهيئة لم توجر الهنجر حتى وقتنا الحالي وانما ستقوم الهيئة بانزال اعلان مناقصة مفتوحة للقطاعين العام والخاص في الصحف المحلية لتاجير حظيرة الشحن وذلك بموجب النظام المتبع بهذا الشان

مدير عام مطار تعز يعقب على صوت العمال

ردا على ما تم نشره في صحيفة صوت العمال في عددها الصادر برقم (١٠٠٠) بتاريخ (٢٥/٤/١٩٩١م نؤكد على انه بقدر ما تحرص الادارة العامة لمطار تعز - وفقا لتوجيهات رئاسة الهيئة اليمنية العامة للطيران المدني والارصاد - بضرورة دعم الجهات المختصة في جباية وتحصيل مستحقات الدولة من الرسوم وغيرها. وحماية الاقتصاد الوطني من اي مخالفات قد ترتكبها بعض النفوس الضعيفة بما في ذلك تهريب العملة فانها تاخذ بعين الاعتبار في الوقت ذاته اهمية رعاية مصالح جمهور المسافرين وعدم العبث بتلك المصالح

ومن هذا المنطلق قامت الهيئة بشراء اجهزة متطورة. وحديثه لغرض التفتيش الامني تنحصر مهمتها في الكشف الدقيق عما يحتوي حقائب. وامتعة المسافرين وبالتالي تحمي المواطن من اي تعسف قد يمارس ضده. اذ من المفترض ان يضع كل مسؤول نصب عينيه الحفاظ على كرامة المواطن. والحرص على تحصيل مستحقات الدولة من الموارد المالية

و في ضوء ما تقدم ناسف لما جرى من تزييف للحقائق. ونشر معلومات لا اساس لها من الصحة. وكان الاجدر بالمحرر ان يتحقق اولا من صحة ودقة المعلومات الواردة اليه قبل نشرها طالما وان هناك هدفا اسمى نسعى الى تحقيقه جميعا الا وهو تحقيق المصلحة العامة

و الله من وراء القصد

مدير عام مطار تعز
علي محمد العوسي

صوت العمال لا تزيف الحقائق

وايضاحا للحقيقة تنشر صوت العمال فيما يلي نص رسالة من مدير عام جمارك مطار تعز موجهة الى مدير عام مطار تعز بين فيها ان عمليات تهريب قد تمت وفيما يلي نص الرساله

بسم الله الرحمن الرحيم
الاخ مدير مطار تعز المحترم تحية طيبة

تسلمنا رسالتكم العاجلة رقم ٩٨ التي تفيد اعمال الجمارك في مطار تعز من واقع ايحاءات تستوردونها عن مطار صنعاء كما افدتم للعلم وحسبما سبق منا بتقريرنا المرفوع الى الادارة العامة بتعز بسبب تجاوزكم مصلحه البلاد وقراراتها وقوانينها اذ اقدمتم على طرد موظفي الجمارك بالمطار ومنعهم من الاجراءات وترحيل الطائرة المغادرة الى جدة والتي كان بعض ركابها من المسبوق بهم والمقربين جدا من الاشخاص المحتجزين بسبب تهريب العملات وبالذات اقارب الشخص الذي قبضنا عليه نصف مليون ريال سعودي في الاشهر الماضية وانا لا اقول لكم ان عملي مستوحى من ادارة ما او مرفق ما وانما من قانون

التتمه ص ١٥

مصنع شركة صلاح الدين للادوات المنزليه
٢٢ مايو يوم عظيم ومناسبة غالية
بمناسبة الذكرى الاولى للوحدة اليمنية نتقدم بالتهاني الحاره للشعب الجنوبي السياسية .. وعهدا بالزود عن هذه المكاسب وكل المكاسب المحققة على طريق البعث السعيد المنظور ..

▪ الحلقة الأخيرة ▪

عيد الأعياد الأكبر
وأحاديث مع النقابيين بالمناسبة
النقابيون يطرحون ملاحظاتهم عن العام الأول من عمر الجمهورية اليمنية

تعيش جماهير الشعب اليمني ، هذه الايام ، افراح العيد الاول للوحدة اليمنية .. وتترافق فرحتها هذه مع اعلان النتيجة العامة للاستفتاء على دستور الجمهورية اليمنية .

الطبقة العاملة اليمنية وحركتها النقابية ، في مقدمة جماهير الشعب اليمني التي تعيش هذه الافراح ..

. صوت العمال) ، بهذه المناسبة وجهت السؤال التالي الى عدد من النقابيين :

هل لنا ان نسأل .. من رأيكم كاطار نقابي .. لتقييم واستقراء ابرز الملاحظات التي رافقت العام الاول من عمر الجمهورية اليمنية ..؟!

وماذا من رأيكم بشأن حوار الحكومة مع النقابات بهذا الصدد في ضوء مذكرتي المجلس المركزي والمكتب التنفيذي لاتحاد النقابات .. ورأيكم ايضا في الاضراب الذي كان قد أعلن ، كحق قانوني للنقابات لتحقيق مطالب العمال العادلة والمشروعة ؟!

وفيما يلي ماقاله النقابيون المتحدثون اجابة من سؤال (صوت العمال):

عبد الحميد سرور
رئيس فرع النقابه الفرعيه للصناعات الغذائيه في الحديد

ترسيخ العمل النقابي القاعدي

العمل النقابي العمود الفقري للحركة العمالية ولذلك فان الاهتمام وترسيخ مبدأ العمل النقابي على المستوى القاعدي يمثل احد الاهداف الاستراتيجية للحركة النقابية اليمنية

* النقابات حزام واسع يحمي الوحدة

.. وفي ظل دولة الوحدة هذا المنجز العظيم الذي حققته شعبنا اليمن وفتح افاقا واسعة لتعزيز العمل النقابي وتطويره فان توسع العمل النقابي في كل مرافق العمل يعني بناء حزام واسع لحمايه الوحدة وتحصينها

..فالديمقراطية الذي بدأ نهجها يترسخ اليوم يجب ان تكون النقابات سباقة في تعميق الممارسة لها في كل فعاليات النقابات في عموم الجمهورية ..

.ضرورة انزال القوانين ..

كما ان الاسراع في انزال القوانين سيوضح كثيرا من الغموض و العلاقة بين النقابات والجهات القابلة في الحكومة ويمثل انزال قانون العمل اهمية خاصة للمجتمع بشكل عام والنقابات بشكل خاص

{}.عبده مهدي الراهبي
امين عام نقابة فرع الصناعات الغذائية الحديدة
قال :

بالوحده يتعزز نضال النقابات

الوحدة اليمنية فتحت افاق المستقبل للشعب اليمني وتعزز نشاط النقابات في ظل دولة الوحدة

{}. تطوير الممارسة الديمقراطية .

والقضية الرئيسية اليوم امام النقابات ترسيخ العمل النقابي وتطوير مستوى الممارسات الديمقراطية في حياة العمل النقابي ومطلوب من النقابات رفض اي وصايه من اي جهة واحترام حقوق العمال.

{}.حوار الحكومة مع النقابات خطوة مهمة.

وقد جاءت مذكرة المجلس المركزي الى القيادة السياسية لتؤكد ان النقابات فعاله وبالطبع كانت المذكرة تعكس هموم العمال في جميع المحافظات .والحوار الذي جرى مع الحكومة كان خطوة مهمة وجسد روح الديمقراطية في البلاد ولكن للاسف هناك صعوبات لاتزال تواجه تاسيس النقابات

{}. التفكير بعقلية الماضي ..

لان هناك لا زال من يفكر بعقليه الماضي التشطيري ويمارس أغتصاب حقوق العمال وخصوصا في القطاع الخاص وقد فصل اكثر من شخص من عملة لمجرد انه طالب بتشكيل نقابة في مرفقه وايضا حدث في قطاع الدولة مثل ذلك .

* تجاهل نشاط النقابات ..

كما لاتزال أجهزة الاعلام الرسمية تتجاهل نشاطات وفعاليات النقابات ولاتتحدث عنها اذا حضر مسؤل كبير..

* مفهوم خاطىء

كما انه وللاسف ان عددا من النقابيين والنقابات تجهل العمل النقابي ومن يفكر ان العمل النقابي مطالب وبس. فالعمل النقابي نضال سياسي واجتماعي وثقافي . فالوحدة التي اتاحت نهج الديمقراطية لن تفرط بها مهما فرضت علينا من ظروف .

*.علي عبد الرب امين القباطي ، امين عام نقابة كهرباء تعز قال :

بشرى للخير

ان مستقبل العمل النقابي في ظل دولة الوحدة يبشر بالخير للطبقة العامله خصوصا و ان تقاليد نضاليه مكتسبه في العمل النقابي وهاهي اليوم الحركه النقابيه تواصل نضالاتها في ظل دولة الوحده اليمنيه

توسع العمل النقابي

لقد توسعت حلقات العمل النقابي واصبحت تسهطر على مساحات واسعه في ساحه العمل الوطني مدافعه من حقوق العاملين وصرح شامخ ضد اعداء الوحده والديمقراطيه

الديمقراطيه في العمل النقابي

لذلك على الحركة العماليه تعميق العمل الديمقراطي بين اوساطها حتى ترتقي اساليب العمل النقابي نحو الافضل واختيار الكفاءات من العناصر الشريفه في قيادة الحركه النقابيه .

والقضيه الاكثر اهميه امام الحركه النقابيه اليوم هي الحفاظ على تاريخ النقابات والمتمثل في الحفاظ على وحدة وتماسك العمال هذه الوحده التي ظلت صمام ملازمة لنضال العمال منذ الخمسينات .

عدم اقحام العمل النقابي بالعمل الحزبي

الشيء الأخر هو العمل بكل الوسائل بعدم اقحام العمل النقابي بالعمل الحزبي فالنقابات يجب ان تكون مرتعا للديمقراطيه بكل ابعادها الانسانيه والحضاريه

ولذلك فالعمل الحزبي يجب ان يكون في موقعه الصحيح .

وعلى كافة الاحزاب الوطنيه التي تهمها وحده الوطن ان ترفض وكل الامكانيات تحويل العمل النقابي الى ساحه للعمل الحزبي .

النقابات واحه للديمقراطيه

وان تظل النقابات واحه للديمقراطيه تكرس نضالها للدفاع عن حقوق ومكتسبات العمال . فالمرحلة اليوم تشكل تحديا حقيقيا واختبارا صعبا لقيادة النقابات فوحدتهم هي قوتهم . فالخلافات هي شكل حضاري اذا مورست بشكل ديمقراطي وعقول نيره لا تخضع للمصالح ا لانانيه وهناك قضية لاتقل اهمية عن غيرها وهي ارتفاع الاسعار التي تؤرق العامل ذا الدخل المحدود مما يعكس نفسة على العمل .فالمطالب التي تقدم بها المجلس المركزي الى القيادة السياسية في يناير ٩١م .يمثل تحقيقها انتصارا للعمل النقابي في البلاد ،الاضراب الشامل وان كان مشروعا فان اي اضراب يأتي بعد استنفاذ جميع الوسائل ولذلك فقد كان تجاوز ا لاضراب نتيجة لاستجابة الحكومة للحوار والمرحلة الحالية للبلاد صعبة بسبب الاوضاع الاخيره في المنطقة وهي تواجة تحدي حقيقي وعلى النقابات الدفاع عن المكسب العظيم والمتمثل في دولة الوحدة ..

*..ضرورة ايقاف اهدار المال العام ..

ولكن يجب على الحكومة ان تفرض حصرا على اهدار الاموال العامة والصرفيات غير المنطقية ولكن للاسف هناك اهدار حقيقي للمال العام ..

*.عبدالجليل عبدالله مقبل. عضوا هيئة الادارية لنقابه النقل تعز قال :

مهام جسيمة امام النقابات

في عيد الاعياد انتصر شعبنا اليمني وحقق ا غلى امانية والحركة النقابية استطاعت تحقيق مكاسب جديدة بفضل النهج الديمقراطي الذي افرزته الوحدة اليمنية وامام النقابات مهام جسيمه ابرزها النضال من اجل تحسين حياة العاملين ومحاربة رفع الاسعار واصبح المواطن صاحب الدخل المحدود والذي يعتمد على راتبة يكتوي بنار ارتفاع الاسعار.وهذا يحدث كلة وبمساعده للاسف من الرقابه والتموين.

*اين تذهب الفلوس !

ونحن في مدينة تعز مثلا ندفع تحت اسم تحسين المدينة مئه ريال على كل سيارة تدخل المدينة من الحديد والمغا .واين تذهب كل تلك المبالغ فالشوارع بعضها قبور والبعض الاخر تحول الى خراب لاتستطيع السيارات المرور بداخلها الايصعوبه بالغة والنقابة اي نقابة النقل قد تقدمت بمذكرات الى القياده النقابيه العليا حول تلك الوضعية السيئة التى تعيشها المدينة وفق كل ذلك يدفع المواطن ريال بعد كل سلعة تشترى للمحافظة تحت تسمية تحسين المدينة .وهذه صورة واضحة لما يحصل في مدينة تعز من قبل السلطة المحلية...اننا سنواصل رفضنا في نقابه النقل لتلك الممارسات التي تنهك المواطنين وترفض السلطة المحلية تخصيص موقع للفرزات داخل المدينه.

*ارتفاع الاسعار ومعاناة الناس .

والقضية الاخرى هي معاناة الارتفاع في اسعار قطع الغيار والذي وصل سعر بعضها الي ١٠٠٠٪ وهناك من يمارس اساليب قمع ضد النقابيين ووصل الامر الي احتجاز بعضهم وابدامهم في السجون ولكن يجب على النقابات الدفاع من حقوقها بكافة الوسائل.

اضبط في الاسكان معاناة وقضايا أخرى!

حسن نائف

** يحكم سكني اجد نفسي يوميا مضطرا للمرور امام مكتب اسكان م / الميناء ومنذ اكثر من ثلاثة شهور لفت انتباهي تواجد احد الاصدقاء يوميا امام المكتب حتى شككت انه احد الموظفين في المكتب .. وقبل يومين فقط رايته يجلس القرفصاء امام المكتب مما اثار فضولي لسؤاله من سبب جلوسه وياليتني لم اساله .. فما ان راني حتى ثارت ثورته بالتهجم والتشكيك في امانة ونزاهة الصحافة وعدم اهتمامها بقضايا المواطنين والتسيب الاداري وعدم المبالاة بمعاناتهم .. فطلبت منه التمهل وشرح قصته فقال .. المسألة ليست قصتي فقط فكما تلاحظ الساعة التاسعة والنصف ولم يشرف بعد احد من مسؤولي وموظفي المكتب يقصد (مكتب اسكان الميناء) وعلى هذا الحال يوميا .. وانا الحقيقة اصبحت اداوم يوميا امام المكتب منذ الساعة الثامنة حتى الواحدة لعل وعسى احصل على مسؤول مكتب الاسكان حتى اتمكن من استكمال بعض الاجراءات الخاصة بمسكني ولكن دون جدوى

فبادرته بسؤال : او لم تحصل على احد المسؤولين منذ ثلاثة شهور ايعقل ؟ فقال : بلى هناك سكرتيرته تحضر الصباح الساعة العاشرة وتنصرف الساعة الثانية عشرة وامام السيل المتدفق من المواطنين السائلين عن مسؤولها تردد عبارات وجملا مقيدة ومختصرة (الاخ الوكيل لديه عمل ومتواجد الان في ارشيف الوزارة ويمكن مقابلته في مكتب اسكان كريتر او في مكتب السجل المدني ..) واذا كنت من سعداء الحظ وتدعو لك امك ليل نهار واستطعت مقابلته او حتى رؤيته فانك لاتستطيع الخروج من عنده بوعد شاف لعل قضيتك رغم كلامه المعسول (عفوا انا الان لدي عمل وساتجه غدا الى الوزارة وهناك سأراك معذرة ..! وبين الامل والقلق يطل عليك الصباح بفارغ الصبر حتى تتوجه الى الوزارة ، وعندما يشرف لاتستطيع التحدث معه لكثرة المواطنين المنتظرين وصوله ، وحين يدلف الى المكتب وتوحد ابوابه وبين حرارة الشمس الحارقة ولهيب الانتظار يخرج مهرولا نحو البوابة وهو يردد كلمة مفادها ، (انا الان مشغول ، غدا ساكون في اسكان كريتر) وهكذا تدور في حلقة مفرغة ، لاحظ الان المترددين على المكتب يتزايدون ويبلغ عددهم حد ال ٣٠ مواطنا ولم يشرف بالحضور احد).

وتمن تتبادل هذا الحديث ، قاطعنا احد المواطنين وهو يقول : - تصوروا انا ايضا لي معاناتي في اسكان مكتب حافون .. هناك العشرات من المواطنين يتواجدون منذ الصباح الباكر ليسددوا ماعليهم من ايون ومستحقات للاسكان ومع ذلك يظل الواحد يتردد ايام ليسدد ماعليه!!

اما من مسؤولي التسكين فيقال انهم موجودون في مكاتبهم لكننا لانجد الا مكاتبه مغلقه!

وان تواجدوا لايفتحون الابواب .. فماذا ياترى يعملون في الداخل ؟ !

وتساءل ثالث عن مدير التسكين (عقيل) ورد رابع : اما هذا فلا يمكن ان تلقاه ..! ويقال لك انه في مكتبه في الوزارة وهناك ممنوع الدخول عليه !! الباب مغلق والعارس عند الباب يمنعك اذا حاولت..!!

اما نائبه فهو الاخر يقال لنا انه ليس له مكتب ، ونجد مسؤولي الاسكان يتلذذون وهم يشاهدون المواطنين يتعذبون من الام العمر وهم يتابعون حل مشاكلهم وقضاياهم المتعلقة بالاسكان اكتفيت بما سمعته فلقد حاول اخرين المشاركة في طرح معاناتهم من الاسكان لكنني انسحبت بعد ان تمنيت لهم التوفيق

وهذا مااستطعت ان اقوله لهم لتخفيف معاناتهم .. وهو اضعف الايمان !

فلقد بدأت اسمع البعض من العاضرين ممن يريدون ان يدلوا بمعلومات تتعلق بصرف مستوعبات و ، بغاخير ، واخر يتساءل حول اسلوب توزيع بعض المساكن .. وطلبت منهم ان يتوجهوا الى مقر صحيفة صوت العمال بعد ان يحضروا معهم الوثائق التي تؤكد صحة معلوماتهم .. وحتى تستكمل المعلومات والوثائق سيكون لنا عودة .. وسنعاود فتح ملف الاسكان والاراضي ثانية .

المشاريع التعاونيه ومساهمة المواطنين والحكومة

عبد الله عبد العليم

لاشك ان المواطنين قد اسهموا بشكل فعال في تنفيذ العديد من المشاريع الخدميه و مثل بناء وشق الطرق والمدارس والمستوصفات ومشاريع المياه والكهرباء وتسهم المجالس المحليه بقسط كبير في دعم مثل تلك المشاريع ولكن تظل قضية صيانة وترميم تلك المشاريع مسألة هامه وملحه نظرا لظروف سكان بعض المناطق ان لم يكن كلها للمساهمة في ذلك. وبعض المناطق توجد فيها كثافه سكانيه لاتتوفر فيها المياه والطرق التي تم شقها تتطلب صيانه واعادة ترميم لانها اصبحت غير صالحه لمرور السيارات فيها وتعرض المواطنين الي الموت في حالة استمرار حركة السيارات فيها وهي علي هذا الحال وهذه الطرق موجوده في اغلب مناطق العجريه مثلا .. واتذكر هنا على سبيل المثال خط حيفان - العدين وحتى وادي الزبيره قدس. وهنا ندعو الاخ رئيس المجلس المحلي ومحافظ لواء تعز والجهات الاخرى التحرك لانقاذ هذه الطريق من وضعها الراهن حيث قد تم شقها قبل ١١عاما ولم يتم صيانتها حتي مرة واحدة والقرى التي تمر بها هذه الطريق فيها كثافه سكانيه وتتواجد المدارس بها والتي تستوعب الاف الطلاب من الصف الاول ابتدائي حتى الثانويه العامه . وتم بناء تلك المدارس على نفقة بيت هائل سعيد ومدرسة واحد. تقع في وادي الرجيمه على نفقة الاخ عبدالحق سعيد عبده . وهذه المناطق لايتوفر فيها الماء ومازال هناك متابعة للدوله لتنفيذ مشروع المياه ومشروع شبكة الكهرباء لقرى العدين وماحولها .

لقد كانت هناك متابعة متواصلة مع المجلس المحلي بشان وضع الطريق وتجهيز وحدة شق للقيام بمسح وصيانة وتوسيع الطريق المشار اليها الا ان ذلك مرهون بالتكاليف التي رفعها المهندس والتي تصل الى (٥٠٠,٠٠٠) ستمائة الف ريال وهذا المبلغ لا يستطيع المواطنون توفيره مالم تحصل على دعم من الدوله والاخوه التجار لتغطية تكاليف مشروع صيانة الطريق لان الشق الاول وتكاليفه قد كان على نفقات المواطنين لان الاغلبيه الساحقه منهم يشتغلون في المدن ومداخلهم محدوده واستقرارهم الدائم بالنسبة لاسرهم في الريف . حيث ابنائهم يدرسون في المدارس الواقعه بالمنطقه .

نامل ان تساهم كل الجهات وبالذات الاخ محافظ تعز والمجلس المحلي بانقاذ مواطني هذه المنطقه المستفيدين من الطريق المذكوره والتي فعلا لو هطلت الامطار في مواسمها المقبله ستغلق الطريق تماما وستتوقف الحركه الى هذه المناطق وسيلحق الضرر الكبير بالمواطنين وحياتهم المعيشيه ومرة اخرى سيلجاون الى استخدام الدواب ونحن في ظل توفر الالات وفي ظل توفر النوايا الصادقه لصيانة مثل هذه المشاريع وغيرها سنضمن حقا اهتمام الاخوه المعنيين بطلبنا هذا وسنظل في انتظار التجاوب المشكور ووفقنا الله لعمل الخير والدعوه اليه.

الذكرى الأولى

عبد الرحمن محمد حاجب

اول ذكرى لوحدة اليمن السعيد ... وحدة يمننا السعيده
باشعبنا باتحتفل في خير عيد ... شعب اليمن بهني بعيده
عادة الوحده لليمن الجديد ... لنا وللاجيال الجديده
جاءت الوحده لباها العديد ... كل الجماهير العديده
الشعب لباها وفاهم مايريد ... مع الاحقق مايريده
كانت الوحده امل الشعب المجيد ... واكبر مكسب لثورتينا المجيده
بفضل ثورتينا تحقق مانريد ... حققنا الوحده وهذا مانريده
حيوا معي الثوار وكل بطل شهيد ... ضحى بدمه كما تحيي بالشهيده
على الوطن جادفي دم الوريد ... روى تراب الارض من دم وريده
على الامام ثاروا بالنار والحديد ... وكسروا القيد والحديده
حطموا الكهنوت البليد وللا شريد ... مع مجاميعه التي ولت شريده
لهيب ثورتنا خلتهم خميد ... دكت قلاع الظلم خلتها خميده
ثورة سبتمبر هي ام الوليد ... لاربعتعشر اكتوبر ثورتنا الوليده
ثارت وقالت للاجنبي ارحل بعيد ... اخرج وروح ارضك بعيده
برع باستعمار نحنا موش عبيد ... كفى لستعمار ذي كن عبيده
اتحرر الشعب وكسر كل قيد ... فك الكتاف وحل قيده
سار اليمن كله في ارضه سيد ... لاحد بعد اليوم سيده
ثلاثين نوفمبر رددنا النشيد ... شعب اليمن كله فرح ردد نشيده
وفي الثلاثين اتفقنا نقرب كل بعيد ... اعاده الوحده قريب ماهيه بعيده
٢٢ اتوحد الشعب كله يدا بايد ... لاقيد يبقى فوق ايده
باني الوحده على الساس الاكيد ... طرح مبانيها على بقعه اكيده
يعيد تاريخ الحضارة من جديد ... يعهد وحدتنا اليمن بحله جديده
يبني اليمن ويعيد ماضيها التليد ... حضاره معين وسبأ لليمن التليده
اليمني الاصيل فعله حميد ... لليمن بيعيد صفاتها الحميده
الايمان يماني ذا مبدأ اكيد ... اعتنق الاسلام دينا وعقيده
وجاء في الدستور الدين الوحيد ... لدوله الوحده هو الدين والشريعه
صوت، الشعب نعم هو المفيد ... الشعب يمشي بالذي لازم يفيده
ومن صوت لا ايش بايستفيد ... الاعتماد على الجماهير المستفيده
اما اعداء الوحده زيدو الاعبيد ... مدفوع من الخارج ينفذ راي سيده
مايهمنا بانقابله بيأسا شديد ... شعب اليمن رده على الاعداء شديده
شعب اليمن شعب جبار عنيد ... ياويل من يوقف ضده او عنيده
من يعادي الوحده شيطانا مريد ... الشعب بايقطع لشيطان وريده
مايرحم الاعداء قريب والا بعيد ... وبايضحي لاجل وحدتنا المجيده
والمجتمع وعيه وفكره بايزيد ... في دوله القانون التطوير يفيده
يحيي الوطن يردد النشيد ... الكل يردد في نشيده
عيد وحدتنا اجمل يوم عيد ... الشعب يفرح بيوم عيده
حيوا وهنوا وحدة اليمن السعيد ... ولزدهار بايعم يمننا السعيده
الذكرى الاولى السعيد المجيد ... اكبر اجمل الاعياد عيده

فرحة يمانية

شعر : محمد سعيد الزعبلي

طاب الانسى والمسمر ... في عهد اليمن لخضر
يالله طابت النيه ... والفرحه يمانيه
هنوا شعبنا كله ... فالوحده لمن اجله
صرح الساس مبنيه ... في بنيه يمانيه
ردوا الصوت والمغنا ... غنوا اليوم فرحتنا
شلوا رزحة الغيه ... في رقصه يمانيه
الفرقه رميناها ... والوحده بنيناها
بطرق واهداف سليمه ... على ارضي اليمانيه
اصبحنا يمن واحد ... رغم الحاسد والحاقد
بعزم الشعب والنيه ... والحكمه اليمانيه
افرح باجيب افرح ... خله من زعل يقـ
عيش وانعم بحريه ... بوحدتنا اليمانيـ
هذا العيد بامحبوب ... في سفر اليمن
وبالوجدان مرسيه ... سفينتنا اليمانيـ
تاريخ اليمن قد عاد ... نفسه مثل ماقد سـ
زام اروى الصليحيه ... وبلقيس اليمانيـ
شعبي قد حلف واقسم ... ضحى بالعرق والا
صنع وحده مصيريه ... وثورتنا اليمانيـ
من فكر يعاديها ... موته بايقع فيهـ
هي غايه وامنيه ... لامتنا اليمانيـ
صونوها لكي يصطان ... بن جمير وبن قحطـ
ويبقى المجد خليفه ... لامتنا اليمانيـ

ترنيمة ٢٢ آيار

أحمد علوان

تأبى القوافي الان تثرنما ... في يوم ايار الاغر وتنغما
تنساب كالنغم الرقيق تحتضني ... فتهز اوتار الشغاف وتغرما
يوم صنعنا فجره بقلوبنا ... بدم الشهيد فأبدع وتفننا
اني لاسمع صوته ونداءه ... في لحج في خولان تسمعه السما
فتوحدت مهج الانام بعدما ... كان الفؤاد ممزقا ومكلما
مرحى لك الق التوحد بعدان ... ذقنا دياجير العذاب تـ
وتحن نجران السليبه للقا ... ، وتصطلي جيزان شوقـ
ياوحدة غنى لها شعبي الذي ... غنى حضارته الزمـ
يلقى بها الشعب اليماني مجده ... ويحقق الوطن العزيـ
ازال يامجد السعيده عانقي ... عدنا وصوغا يومنا الـ
قد سجل التاريخ ابهى صفحة ... يغدو بها ثغر الزمـ
سنظل نحفر بالنضال طريقها ... ونذيق كل الحاقدين الـ
وسنشحذ الهمم الجسورة اننا ... شعب يطرز للسماء
فغد العدالة والتقدم قصدنا ... وبعزمنا سنصوغ فجـ
فجرا يعير الشمس بعض بهائه ... فيجيئه هام الزمان

الفرحة

شعر/ حسين مصطفى بن سميط

الفجر لاح ... ننسى الجراح
نرقص على نغم الملاح
حتى بزوغ شمس الصباح

الوحدة قوة ... والفرقة مرة
والجذر والاصل اخوة
عرب يمانيون قدرة

جاء التلاق ... بعد الفراق
طال من الشوق العناق
في لذة اللقيا مذاق

نحن الجذور ... نحن اليمانيون نور
كنا على مر العصور
رواد في دك الصخور

ذو افئدة رقيقة ... وهمة شديدة
جيوشنا عنيدة
حكمتنا رشيدة

حلم الكبار ... امل الصغار
حقيقة اليوم صار
في احلى مشوار المسار

ابنوا اليمن ... ابنوا الزمن
بحب سيف ذي يزن
بحب صنعاء وعدن

حوار من اجل اليمن
خلاف من اجل اليمن
لا للفتن
كفانا موتا ومحن

يا من تقولون نعم ... بامن تصيفو
صيغوا النغم بأحلى الكلم
الوانه لون العلم

٢٢ مايو
القيادة السياسية والشعب اليمني الكريم
بالعيد
الأول
لميلاد
الجمهورية اليمنية
تهنئ
امانة
العاصمة
صنعاء

مستقبل زراعة القطن

عاجل جدا:

للاخ/ رئيس الحكومة

والاخ / وزير الزراعة والموارد المائية:

سيادة الرئيس

معالي الوزير:

لصعوبة الامر وخطورته الامر لايحتاج الى مقدمات ابدا ولسنم بحاجه الى ان نستعرض لكم الاهمية الاقتصادية والاجتماعية التى يحتلها محصول القطن والذي كان ولازال - حسب علمنا - ياتي في طليعة حاصلاتنا الزراعيه المصدره وكذلك اهميته في مد الصناعة الوطنيه بالمادة الخام سواء القائم منها حاليا او تلك التي تضمنتها خطط حكومتنا الرشيده مستقبلا لقيام صناعة وطنية ١٠٠٪ معادها الرئيسي قطن البلاد وذلك دائما مانتابعه وما يؤكده ، ضمنا خطابكم السياسي في تطوير اقتصادنا الوطني والتاكيد دائما ومن اعلى المستويات على الاهتمام بقطاع الزراعه ولكن.....؟

سيادة الرئيس ..

معالي الوزير ..

برزت جملة من العددات والمشكلات ذات الاثر السلبي والذي قد يشكل خطرا على مستقبل زراعة القطن ويقود الى عزوف الفلاحين عن زراعته ونحدد تلك المشكلات في التالي:

١.عدم تمكن الهيئات المختصه بشراء هذا المحصول وحلجه و تسويقه من دفع قيم الانتاج للمنتجين للموسم المالي ٩١/٩٠م وعلى وجه الخصوص هيئة تطوير دلتا ابين نظرا لعدم حصولها على التسهيل المالي محل احتياجها .

٢.لايثير استغرابكم ان علمتم ثبات اسعار القطن بنوعية طويل التيله ومتوسطها في الوقت الذي طوفان الاسعار غطى كل شيء ابتداءا من متطلبات البشر الى الارض وحتى علف الحيوانات ..

٣. صعوبة اقناع المنتجين بزراعة القطن في الموسم القادم «يوليو ٩١م» في محافظتي لحج وابين وبحجم التفاوت للمشكلات التي المت بالمنتجين في تلك المحافظتين اولها الارتفاع المستمر في تكاليف الانتاج واخرها وهو المهم والمتمثل في عدم قدرة هيئة ابين على دفع قيم القطن للمنتجين في وقتها المحدد تلكم هي المعطيات الكامله من صعوبة الوضع المتردي والاثار السيئه التي قد تنجم عنه وعليه فاننا نناشدكم سرعة التدخل وايجاد الحلول السريعه والحاسمه ازاء هذه المشكلات ، وفي تقديرنا الشخصي بعد دراستكم لجمله المشكلات محل قلقنا جميعا قيادة ومؤسسات ومنتجين .

نرى العمل بالتالي :

١.الاسراع في حل مشكلة حصول هيئه تطوير دلتا ابين على التسهيل المالي حتى نتمكن من دفع قيمة اقطان المنتجين للموسم المالي ٩١/٩٠م والاستعداد للموسم القادم على الابواب ٩٢/٩١م وحث وزارة المالية على تسهيل ذلك وفقا وما جاء في خطاب الاخ وزير الزراعة والموارد المائيه للاخ /وزير الماليه المؤرخ ٩١/٤/٢٩م بهذا الشأن

٢.اعادة النظر وبشكل سريع في رفع اسعار شراء القطن استنادا الى تقدير التكاليف الفعليه في ظل المتغيرات التي طرات على الدخول والمدخلات الزراعيه وتحديد اسعار مجزيه تجسد اهم وظائف السعر في التحفيز لزيادة الانتاج كماً ونوعاً.

سيادة الرئيس ..

معالي الوزير ..

لن نخوض في تفاصيل دقيقه حول الاسباب التي ادت الى هذه النتائج السيئه ربما لان الادراج مليئه كما نعلم بالدراسات والمقترحات ومنذ زمن - التشطير سيء الذكر- وتنتظر فقط من ينفض عنها الغبار ليس الا وعسى المراجعة من خلالها والعمل «اي نعم العمل» بجزء منها سوف يساعد على تخطي جزء كبير من هذه المشكلات .

مرة اخرى نؤكد لكم صعوبة الوضع ونتائجه وعلى امل معالجتكم الصائبه لما فيه الصالح العام.

صالح علي الجفري

مدير دائرة الاحصاء والتخطيط

مؤسسة الاخدود للتجارة و المقاولات

تنتهز فرصة احتفالات شعبنا بالعيد الأول للوحدة اليمنية وقيام الجمهورية اليمنية .. تتقدم بالتهاني الحارة الى جماهير الشعب اليمني وقيادته السياسية الوحدوية ..

نحو مزيد من الانتصارات على طريق بناء اليمن الجديد المزدهر

تحقيقات عن تسرب وبيع اسئلة الامتحانات في مدرسة علي بن ابي طالب في امانة العاصمة

صنعاء / صوت العمال ..

كشفت التحقيقات الجاريه في احدى مدارس صنعاء الثانويه عن عمليات تسرب لاسئلة الامتحانات بين الطلاب والمتاجرة فيها حيث بلغت قيمة اسئلة الماده الواحده قرابة ٢٥٠ ريالا عن كل طالب وهو ماكانت قد نبهت اليه (صوت العمال) العام الماضي حول تسرب اسئلة الامتحانات في العديد من مدارس صنعاء والحديده .

واوضحت التحقيقات الجاريه في مدرسه علي بن ابي طالب في امانة العاصمه مع طلاب ومدرسين ان مدرسا عربيا يدعى (ح . م .ع.) قام ببيع اسئلة مادتي الاحياء والفيزياء للطلاب في امتحان نهاية العام العالي ، كما انه تم تسريب وبيع خمس مواد في امتحانات نصف العام.

واوضحت التحقيقات ان المدرس المذكور استلم قرابة ٥٢٠٠ريال من جراء بيع اسئلة الامتحانات .

كما اوضحت التحقيقات ان المدرس المذكور استخدم بعض الطلاب الذين يقوم بامطائهم دروسا خصوصيه لبيع الاسئلة كما بينت اعترافاتهم.

وكان اعضاء اتحاد الشباب (اشيد) في المدر قد فضحوا عملية تسرب وبيع اسئلة الامتحانات ورفعوا مذكرة بهذا الخصوص الى العديد من الجهات ، كما طالب الاخ عبدالله الضبي مدير التربيه بالتحقيق في القضيه حيث اوكل الاخ موفق علي محسن قلاله مدير مدرسة علي بن ابي طالب الى الاخ عبدالله محمد القباطي المدرس في المدرسه التحقيق في القضيه ، والذي شمل اعترافات لطلاب ومدرسين انصبت جميعها حول المدرس (ح.م.ع) والذي بدوره نفي قيامه بهذا العمل واعاد اتهامه به الى خلافات قائمه مع المعنيين في المدرسه.

من المستفيد من قانون التأمينات .. العامل ام رب العمل؟

أبو سامي

كلنا يعرف بان العامل وقبل صدور قانون التامينات الاجتماعية في ١ / ١١ / ٨٧م كان يحصل على حقوق نظير خدمته في الشركة تقدر براتب شهر من كل عام خدمة وخاصة لمن مضى على التحاقه بالعمل مدة خمسة اعوام فاكثر . وكان الاحتساب يتم على اساس اخر راتب يتقاضاه العامل . ولم تكن عملية الفصل من العمل تتم لاسباب تافهة كهذه التي تتم هذه الايـــــــ

مجموعة الحكره واولاده

مصنع مياه حده

هنئون بتحقيق الوحدة اليمنية

ويتمنون للشعب اليمني الخير
والسعادة وللوطن التقدم والازدهار
في ظل القيادة السياسية الحكيمة
للجمهورية اليمنية الفتية

مؤسسة عذبان التجارية

تتميز في صناعة الاسفلالت شعبنا بالعيد الاول للوحدة اليمنية وقيام الجمهورية اليمنية .. تتقدم بالتهاني الحارة الى جماهير الشعب اليمني وقيادته السياسية الجمهورية

الوكلاء بالجمهورية اليمنية
للإطارات فايرستون
FIRECTONE
مؤسسة عذبان التجارية

٢٢ مايو
العيد الاول للوحدة اليمنية

بمرور عام على تحقيق الوحدة اليمنية المكسب العظيم للشعب اليمني وقيادته التاريخية وتقدم المؤسسة اليمنية العامة للكهرباء بالتهاني الحارة .. وعهداً بالذود عن هذا المكسب وكل المكاسب المحققة على طريق صنع الغد السعيد .

المؤسسة اليمنية العامة للكهرباء

لصناعة جميع انواع الاثاث المكتبية والمنزلية

اثاثكو

صنعاء

يوم من الدهر لم تصنع اشعته شمس الضحى بل صنعناه بايدينا

٢٢ مايو

.. التمنيات الطيبة لليمن بالتقدم والازدهار

العيد الاول للوحدة اليمنية

عهد منا عمالنا بجماهيرنا وقيادتنا في الدفاع والذود عن هذا المكسب العظيم .. وعلى طريق البناء سنستمر

شركة البحر الاحمر للمنظفات المحدودة

لا.. يازميلنا الوكيل..

وتفكم من «صوت العمال» تعيز ملبي ومضر بالديمقراطية!

«صوت العمال» كانت وستظل صوتاً للوحدة وواحة للديمقراطية..

الرسالة التي وجهها الاخ الزميل مطهر احمد تقي وكيل وزارة الاعلام الى الاخ النائب العام وكما يتضح من فحواها فهو يطالب بوقف اصدار الصحيفة والتحقيق مع المسؤولين فيها بسبب مانشر في الصحيفة ولم نكن نود ان ندخل مع زميلنا العزيز مطهر الذي نكن له الاحترام الذي يتفق وعلاقات الزمالة التي تجمعنا به في مناقشته على موقفه المتسرع هذا وطلبه القمعي .. لكن مالفت انتباهنا هو اشارته بان « قراره هذا » جاء كرد على « المقال » المنشور في داخل الصحيفة كونه « يعمل على اثارة النعرات الانفصالية والدعوة الى حمل السلاح

و « ان هذه ليست المرة الاولى التي تقوم فيها الصحيفة بنشر مثل هذه الموضوعات التي تسيء بها الى الوحدة..»

تذكرنا هذه الحملة على صوت العمال بمواقف « مشابهة » حصلت بعد استقلال المحافظات الجنوبية عندما حصل خلاف داخل صفوف الجبهة القومية وكانت الاجواء العامة حينها مناهضة للولايات المتحدة الامريكية ومخابراتها المركزية بامتبارها تقود الحملة المعادية للاستقلال .. وعندما تفجر الخلاف داخل صفوف الجبهة القومية كانت وسيلة تصفية الطرف الاخر تتم من خلال اتهامه بانه عميل للمخابرات المركزية الامريكية .. الخ بينما يكون الشخص المتهم مناضلا ومخلصا لقضية وطنه لكن الخلاف حول امور يمكن ان تكون ذاتية او شخصية تحولت الى كيل مثل تلك الاتهامات .. وراح كثيرون ضحيتها

ونفس الصورة تتكرر اليوم على « صوت العمال » التي كانت سباقة في النضال من اجل اعادة تحقيق الوحدة اليمنية والديمقراطية لكن لانها حرصت على ان تحافظ على خطها الديمقراطي والناقد لكل سيء، وسلبي وخاطىء مهما كان مصدره ومواقع اصحابه من منطلق ان وحدة اليمن وقيام الجمهورية اليمنية هو رمز الخير والطيب والنقاوة والاصلاح ومناهضة الفاسد والمضر والسيء .. والبقاء للافضل

فان موقفه هذا اصبح بنظر « البعض » يثير النعرات الانفصالية !! وبالتالي فالصحيفة « صوت العمال » لايجب ان تستمر !!

القريب ان هناك صحفا تشن حملات ضارية على الحزب الاشتراكي وعلى كل ماحققه وفعله وانجزه الحزب الاشتراكي في المحافظات الجنوبية والشرقية .. وتشن الحملات على قيادة الحزب الاشتراكي . احدث مقالة نشرته « ٢٢ مايو » مؤخراً

« ومع ذلك لم يتحمس زميلنا العزيز مطهر ويقول فيها كلمة !! هل لان مهاجمة الحزب الاشتراكي وقياداته امر مقر ولا اعتراض عليه !! وهذه مصيبة !! سيما وان الحزب شريك في تحقيق اعظم انجازات شعبنا اليمني المتمثل باعادة تحقيق الوحدة اليمنية وشريك في السلطة ..

ام ان في الافق ملامح

التتمه ص١٥

وكيل وزارة الداخلية وكله تمام يافندم !!

جعفر محمد جعفر

نشرت صحيفة ٢٢ مايو وفي اول امدادها والصادر يوم ٢٢ مايو ١٩٩١م تصريحا صحفيا للاخ العقيد رشيد جرهوم وكيل وزارة الداخليه والامن - فرع عدن نفى فيه نفيا قاطعا مايردد من شائعات وتروجه بعض الصحف حول إنتهاك حرمه الامن في العاصمه الاقتصاديه عدن وإكد انه لا وجود لأي مصابات منظمه وطمأن المواطنين بان الحاله الأمنيه في العاصمه الاقتصاديه مستتبه وان ماتنشره الصحف فقط هو من اجل الاثاره والتسويق للصحيفه.

إن تصريح الوكيل رغم مافيه من إتهام خطير لصحافتنا فانه اثلج صدر المواطن (هذا المواطن المسكين الذي لا يعرف ان تصريح الاخ الوكيل هذا ليس سوى تخديرموضعي ولا اساس له من الصحه ولو جاء هذا التصريح في اليوم الأول من شهر ابريل لاعتبرناه كذبه ابريل وهي كذبه بيضاء مشروعه ولكن التصريح نشر في ٢٢ مايو يوم احتفالنا بعيد الاعياد هذه المناسبه الغاليه على قلب كل يمني شريف يعتز بيمنيته) وانكر الاخ الوكيل ان الحالة..الامنيه في العاصمه الاقتصاديه والتجاريه - عدن-لها معاناة لم تشهدها طوال حياتها حتى ايام الكفاح المسلح ضد الاستعمار ولا نريد ان نسمع العباره المهذبه المشهوره .. كله تمام يافندم .. وكان الحاله الامنيه في عدن سمن على عسل .. ويامعمل دوعني من يشتريك.

والا اذا كانت الحاله الامنيه في عدن سمن على عسل وعلي مايرام وكله تمام يافندم كما يقول الاخ الوكيل فماذا يقول سعادته عن الحادث الذي وقع في العاصمه

التتمه ص١٥

التجارة شطارة.. ومن اين لك هذا؟

كان وزيرا للداخلية في الشطر الشمالي سابقا وفي دولة الوحدة عين رئيسا لاحد اجهزة وزارة الداخلية يبني حاليا عمارة ضخمة من عدة ادوار وهي في تشطيباتها النهائية الان وتقع في الخط الدائري خلف جامعة صنعاء .

مصادر العقارات في صنعاء تفيد بان هذه العمارة ليست هي العمارة الوحيدة لمعالي الاخ الوزير وانما هناك عدة عمارات وفلل تابعة لمعاليه ومؤجرة بايجارات مرتفعة جدا يتحصل من وراء ذلك على ايراد شهري كبير جدا .

وهكذا فان معظم المسؤولين في الدولة يملكون ٩٩ ٪ من العقارات الموجودة في صنعاء مؤجرة على سفارات ودبلوماسيين وغير ذلك ولمزيد من المعلومات يمكن العودة الى تفتر عناوين السفارات والدبلوماسيين بوزارة الخارجية لمن اراد ان يعرف من هم اصحاب هذه العقارات وماذا يشتغلون الان في اجهزة الدولة ..

وهكذا فالتجارة شطارة .. والا يلاش ومن اين لك كل هذا يامعالي الوزير ؟ .

محاولات لازاحة الحبيشي

علمت صوت العمال ان امورا في الكواليس تدور بهدف ازاحة الزميل احمد الحبيشي من رئاسه تحرير صحيفة «الوحده» والامر المؤكد ان الزميل احمدالحبيشي لم يتقدم بطلب لاعفائه من رئاسة التحرير كما لم يقدم استقالته منها !!

ورغم اختلافنا في صوت العمل مع الزميل احمد في بعض القضايا الا اننا نجد فيه صحفيا مقتدرا وبارعا ووجوده في رئاسه تحرير الوحده مع توفر ظروف عمل واجواء طيبه سيتيح له تقديم الافضل والاسهام في تعزيز ديمقراطيه الصحافه اليمنيه وتطويرها ..

من خمس

عبدالباسط سروي

الاخوان راشد محمد ثابت ويحيى حسين العرشي اللذان كانا وزيرين لشئون الوحده واعطياها جهدهما وعرقهما ، وكان قلباهما ينبضان بها ، ولهما الفضل في انجاح خطواتها وتسارعها حتى تحققت .

هذان المناضلان يصرخان اليوم امام القيادة السياسية والحكومه وكل القوى والاحزاب والشخصيات الوطنيه وامام المواطنين منبهين من الخطر الذي يتهدد الوحده ويوضحان ان هناك تآمر يجري لضرب الوحده باسم الوحده ومنها جملة السلوكات والافعال التي تؤثر سلبا على الناس وبالتالي على الوحده .

فهل سيكون لصرختهما صدى ؟!! وهل نتنبه ؟!! ..

اسلحة واموال في سيارة حكوميه

* ضبطت في مديرية بيحان بمحافظة شبوه سيارة حكوميه وعليها كميات من الاموال والاسلحة والذخائر .

السيارة تحمل رقم ١٩٨٠ حكومي ويقودها شخصان وكان بحوزتهما اضافة الى كميات كبيره من الاسلحة والذخائر مبلغ ٢٥٠ الف ريال يمني و ٤٠٠ دينار يمني ..

تداخل بالاختصاصات بوزارة الاعلام

وزارة الاعلام / صوت العمال ..

اوقف نائب وزير الاعلام المدير العام القانوني للوزارة لرفضه تحرير عدد من قرارات التعيين في الوزارة وبعض المرافق التابعه لها ، وهي قرارات يرى المدير العام القانوني انها من اختصاص الوزير فقط او من يفوضه ..

نائب وزير الاعلام كان قد سعى قبل اتخاذه لهذا القرار لدى مجلس الوزراء لايقاف المدير العام لكن دون جدوى ..

ولازالت القضية قائمه ..

في مستشفى الرازي

ولادة طفل برأس وذيل

ابين : عبدالكريم عبدالله محسن

ولد في مستشفى الرازي بابين امس الاول برأس ذي حجم كبير شكله يختلف عن الرؤوس الادميه وبذيل وبدون مقعد ، كما لاتظهر عليه اي علامات جنسيه خارجيه تبين ان كان ذكرا او انثى ..

ويقول الاطباء ان هذه الحالة تعد نادره في نوعها وان ولاده الطفل طبيعيه وهومن امرأة تبلغ من العمر ٢٥ عاما كما وان وزنه يزيد عن ٤ كيلو اكثره للرأس ..

ويقول الاطباء ان للطفل رجلا واحده هي عباره عن ذيل فقط ..

الجدير بالذكر ان اهل الطفل قاموا بسحبه من المستشفى بعد الولاده .. وانه كان حيا .. ولم تعرف اي تفاصيل اخرى كما ان الام تتمتع بصحة جيده وانها لازالت في المستشفى ..

سؤال موجهه الى وزارة الخارجيه

ماسمعة الانباء القائلة بان الزميل عزالدين ياسين الملحق الاعلامي بسفارتنا بابوظبي قد اصبح حسب العرف الدبلوماسي شخصا غير مرغوب فيه وتم طرده من سفارتنا بابوظبي بعد ان قام بضرب المدعو الفنان عبدالله الاصنج وزير خارجية ماكان يسمي بالشطر الشمالي سابقا بداخل سفارتنا بابوظبي بسبب كتابه الاخير الذي يهاجم به بلادنا وقامت بتمويله وزارة الاعلام السعودية ووزعته شركة تهامه للتوزيع بالسعوديه.

وكان الاصنج قد قام بزيارة لابوظبي بدعوة رسمية من الشيخ حمدان بن زايد وزير خارجية الامارات ونجل الشيخ زايد بن سلطان وذلك للترويج لكتابه ولتنفيذ بعض المؤامرات ضد بلادنا التي تقوم بها دول الخليج العربية تحت اشراف السلطات السعوديه بسبب موقف بلادنا المبدئي بجانب العراق الشقيق . وذلك اثناء ازمة الخليج.

المعروف ان الفنان عبدالله الاصنج قد حوكم بصنعاء بتهمة الخيانة العظمى عندما كان وزيرا للخارجيه واعترف بتجسسه لصالح السعوديه وتم نقل محاكمته عبر شاشة التلفزيون بصنعاء وقضي بالسجن اكثر من عامين حيث تم اطلاق سراحه بوساطه سعوديه.

والفنان الاصنج متواجد حاليا بالرياض حيث ينزل بفندق الرياض (ماريوت) وهو فندق درجه خمسة نجوم على حساب اللجنه الخاصة برئاسة مجلس الوزراء السعودي ويكتب بعض المقالات في الصحف السعوديه ضد بلدنا وباسماء كتاب سعوديين.

وسؤالنا الموجه الى وزارة الخارجيه هل صحيح ماحدث للزميل عزالدين ياسين واذا كان صحيحا لماذا لايتم المعامله بالمثل حسب العرف الدبلوماسي وتقوم وزارة الخارجية بطرد دبلوماسي من سفارة دولة ا[illegible]رات بصنعاء

ومافيش حد أحسن من أحد

كما لا نعرف ماهي الاسباب لحضور المدعو عبدالله الاصنج لسفارتنا بابوظبي ؟ كل هذه الاسئله بحاجه لاجابة واضحه من قبل وزارة الخارجية وعلى راسها الاخ الدكتور عبدالكريم الارياني .. فهل من مجيب؟.

وقفة مع

توجيهات الرئيس واجهزة حماية الشرعيه وأمن المواطن

التوجيهات المتضمنه الكلمه القصيره الهامه التي قالها الاخ الفريق علي عبدالله صالح رئيس مجلس الرئاسه امام افراد الامن المركزي في محافظة عدن كانت مهمة جدا ليس لانها قد اكدت على الدور الذي يجب ان يضطلع به رجل الامن والصورة التي يجب ان يكون فيها اثناء تعامله مع الناس وحملت حملة نقدا لاذعا وقويا لتلك التصرفات غير المشروعه التي يمارسها بعض الافراد المنضوين في اجهزة الامن ويتحولون بموجبها حماة للامن العام وامن المواطن والشرعيه والنظام والقانون الى افراد ينطبق عليهم صفة المجرمين الذين يستحقون الاخ العقوبات بل ان تلك التوجيهات المشدده التي وجهها كل الفريق علي عبدالله صالح الى رجال الامن موجهه ايضا الى افراد القوات المسلحه وحماة الشـ[illegible]طه والمغله

فاذا كنا قد تناولنا بعضا من الممارسات [illegible] وكذا بعض بشرف المهنه التي يمارسها بعض افراد رجال [illegible]طون في بعض افراد القوات المسلحه القياديين الذين [illegible] حماية المهربين الممارسات الخاطئه كالمشاركه في التهريب [illegible]سيئه لشرف المهنه فاننا نود التاكيد هنا الى ان هذه الظواهر [illegible]رعيه ومنها القضاء تتواجد ايضا داخل بقية اجهزة حماية [illegible]

والنيابه العامه او الادعاء العام .. [illegible] لايزال يطلق عليه في المحافظات الجنوبيه والشرقيه.. [illegible]ذات المتاجره بقضايا الناس والرشوات والتي تظهر بكل [illegible] من صوره ، اما الاستلام النقدي والمباشر او عبر الهدايا [illegible]شعينه..!!ان اجهزة حماية الشرعيه بمختلف حلقاتها لابد ان [illegible] تخضع لرقابة مشدده من قبل مختلف السلطات الحكومه ومن قبل مجلس النو[illegible] ومن قبل المختلف وكذا من قبل الشعب .. ذلك [illegible] اذا قلت الزمام من هذه الاجهزه او احداها قلت الزمام في [illegible] المجتمع وانعكس على حياة الناس والنظام والقانون والشرعيه..الخ.

وبعبارة اكثر وضوحا نقول لابد ان تكون هنالك مقاييس دقيقه ودقيقه جدا [illegible] اختيار الكادر لاشغال بعض الوظائف العامه ومنها العمل في اجهزة حماية الشرعيه كالقضاء والادعاء العام او النيابه العامه وعدم الاكتفاء فقط بوجود الشهادات العلميه، لاكاديميه.

وطالما ونحن على ابواب استقبال برنامج للاصلاح الشامل الذي ستقدمه الحكومه -كما وعدت- فاننا ننتظر ان يشمل الاصلاح في المقدمه اصلاح او ضاع هذه الاجهزه واعادة النظر بالكادر العامل فيها بل ان لدى قيادة وزارة العدل تقارير ومعلومات اكيده تؤكد عدم صلاحية بعض العاملين في سلك القضاء والادعاء والنيابه العامه بل ان منهم لا تتوفر فيه حتى (ا-ب) التواجد والعمل في هذه المهنه ..فكيف والحال يتعلق بمواقع قياديه كالقضاء والنيابه والادعاء،والخراب في هذه الحلقات ينعكس على المجتمع مباشره دون اي وسيط..!

لقد اكد الاخ الفريق علي عبدالله صالح اثناء الكلمه التوجيهيه التي القاها امام افراد الامن المركزي بعدن ان توجيهاته تشمل كل اجهزة الامن وفي كل محافظات الجمهوريه ونحن نعتبرها ايضا توجيهات يجب ان تكون شاملة لكل اجهزة حماية الشرعيه والامن والقانون .

محمد قاسم نعمان

تحية وبعد

لينين يشنق في أديس!!

ابراهيم حسين محمد

عجيب امر هذه الدنيا ... كان الناس في البلدان المحكومه حكما اشتراكيا ، يعانون من شحة في سلع محدوده ويعانون من غياب الجودة في انتاجاتهم ومحدوديه انواع ماكلهم وملابسهم وكماليات مساكنهم ، ويعانون بشكل ملموس من انعدام حق التعبير والاعتقاد ، ويقاسون من تسلط الحزب الواحد ..

وما ان بدأ الرفيق غورباتشوف برنامجه الاصلاحي ، الهادف اساسا تجديد الاشتراكيه واصلاح مالحق بها من عيوب في نطاق الممارسه ، ما ان بدأ ذلك ، حتى امتلأت كثير من المسائل التي اختلطت فيها الاوراق بصورة بالغه السوء .. فهانحن نشهد دولا كانت بالامس تطعم سكانها الخبز واللحم والحليب فاصبحت اليوم تعاني في شحة من هذه السلع الاساسيه بل وانعدام فيها .. وفي حين كان الجميع تقريبا لديهم اعمال ووظائف يقتاتون منها .. هانحن نشهد الالمان الشرقيين وبعد الوحده وفي ظل النظام الراسمالي يعانون من البطالة وفقدان مصادر رزقهم وغلاء في الاسعار وكذا الامر في رومانيا والمجر وغيرهما .. والاخطر من ذلك ان هذه البلدان بدأت تشهد مظاهر الانقسام والتمزق .. فكل كيان محدود السكان والموارد يريد ان ينشيء له دوله يهدف تحقيق هذه الغاية .. تم تخدم الآن وسائل دموية عنيفه .. وانها لمفارقه عجيبه ان يحدث هذا في زمن التوحد وذوبان الكيانات الصغيره في كيانات كبيره موحده وقوية ..

فاذا كان النظام الاشتراكي يتصف بعدد ملموس من العيوب والمساوئ فان النظام الجديد الذي يبشر له اليوم كبديل .. يحمل لهذه الشعوب الكارثه بكل جوانبها وتوابعها ..

واذا كانت الاشتراكيه قد حررت العبيد بالامس وابرزت العدل فان راس ماليه اليوم ستحول الجميع الى اجراء واقناق لدى بضعة افراد وهم الذين يمتلكون المال والتكنولوجيا والقوة في العالم ..

والداعي لهذا الحديث اليوم ، ماشاهدناه بالامس القريب في مدينة اديس ابابا الاثيوبيه .. فلقد رأينا مجموعة من الاثيوبيين يحطمون تمثالا للينين ويشنقونه في احد الميادين الرئيسيه بالعاصمه الاثيوبيه ..!

ولربما يكون هؤلاء معذورين .. فلقد اذاقهم السيد الجنرال منجستو بؤس العذاب خلال سنوات حكمه .. لكن الامر المعلوم ان منجستو ونظامه منذ فترة قد طلق النظام الاشتراكي وتحول كلية الى امريكا واسرائيل .. صحيح ان الفترة التي زامنت حكمه سميت بالاشتراكيه لكنها كانت اشتراكيه على طريقة منجستو وجنرالاته ..

لاشك ان الشعب الاثيوبي يحلم اليوم بمستقبل راسمالي مزدهر ، لكن الحقائق اثبتت في الكثير من المواقع ان البديل الراسمالي اشد قسوة واستعبادا للانسان .. ولربما شهدت اثيوبيا حروبا قبلية داميه على امتداد عشرات السنين .. ولربما ايضا اكل الاثيوبي لحم اخيه حيا وميتا ..

نحن لاندافع عن سطوة الحزب الواحد الاحد .. ولانقول بالاشتراكيه نظاما وحيدا اوحد .. لكننا نلفت الانتباه لحقيقة تبدو غائبه عن ذهن البعض ، وهي ان الاشتراكيه كفكر ومنهاج وفلسفة اجدى وانفع للشعوب الفقيره المتخلفه ، وان مالحق بها من تشويه ومغالطات مرجعها فهم احزابها وقياداتها وانظمتها لهذا الفكر والمنهاج ..

وللتدليل على مانقول ، فلننظر لما يجري اليوم من احداث في العالم .

صوت العمال تتعاطف مع الزميل محمد شاهر في الميثاق ..

لازلت الزميله الميثاق تعاني من مشكلة غياب المقر المخصص لنشاطها وهذا ماينعكس سلبا ايضا على جهود وحماس الزميل محمد شاهر رئيس تحريرها ..

صوت العمال تتعاطف مع الزميل محمد شاهر وطلبه بتوفير مقر خاص لصحيفة الميثاق .. نرجو له بالتوفيق والنجاح في مهامه وفي جهوده الخاصه بتوفير مقر لصحيفة الميثاق .

انتبه

العدل .. العدل

عمر باوزير

في غمرة احتفالات شعبنا ، بالعيد الأول لاعلان الجمهورية اليمنيه ، ووسط موجة الافراح والبهجه اللتين عمتا الوطن ، بمرور عام على اعادة تحقيق الوحده اليمنيه .. في غمرة هذه الاحتفالات وبايام معدودات ترتفع اسعار السلع الغذائيه الاساسيه «بدعوة الوالدين» وكان ذلك ، هديه تقدمها القيادة السياسية للمواطن اليمني بمناسبة احتفاله بالعيد الاول للوحده

تلك الاسعار التي لم يالفها المواطن اليمني في المحافظات الجنوبيه والشرقيه منذ عشرات السنين ، حيث ظلت اسعار تلك السلع ثابته ثبات جبل شمسان وعيبان ، ولم تتاثر بالبرودة ولا بالحرارة ، ولا بالارتفاع ولا بالانخفاض ، وذلك من خلال دعم صندوق الاسعار ، الذي انشا خصيصا لهذا الهدف ، والذي كما يقال ان مكوناته تكونت من فروقات الاسعار العالميه ، ليس الا ، وبفضل تلك السياسة نعم المواطنون في المحافظات الجنوبيه باستقرار معيشي حسدوا عليه لسنوات طويله من قبل الدول المجاوره .

ان مايحزن ، ان هذا الاجراء يتم في ظل وعود طويله قدمتها الدوله بثبات اربع سلع اساسيه وذلك ماتم تاكيده في اللقاءالاخير بين الاخ رئيس الوزراء وقيادة الحركة النقابيه ، وجاء ارتفاع السعر وكان الدوله في واد اخر

اما تدري قيادتنا السياسيه ، ان السلع التي تم رفع اسعارها الاسبوع الماضي قد اوقف بيعها منذ اسابيع ، بالرغم من تواجدها في مخازن القطاع العام تمهيدا لرفع اسعارها وجني المزيد من الارباح !!

فيا ايها القائمون على هذا الشعب ، والمسئولون من قوته وملبسه ومسكنه ، عليكم ان تدركوا وتعرفوا ، وانتم خير العارفين بظروف هذا الشعب ، ان عليكم مسئولية فليس من المعقول ان تنعم قلة بخيرات هذا الوطن ، وتشقى الاغلبية من اجل اسعاد القلة .. فالعدل العدل وكلكم راع وكل راع مسئول عن رعيته .

فلا يعقل ان يتم الانفاق والبذخ في الدوله ، وتصرف المبالغ الضخمه لكوادرها ، تحت مبرر ترتيب الاوضاع الاداريه لموظفي الدوله وترتيب «البيت اليمني» ويترك المواطن لجشع التجار ، والارتفاع المخيف في الاسعار الذي لاينسجم مع الاجور ، بحجة ان ظروف الدوله صعبه ، ولا يمكن ان تتوفر المبالغ لتغطية الصعر !!

ارحموا الغلابي في الارض ، يرحمكم من في السما

لان رفع الاسعار ، وانخفاض الاجور يعلم السرقه والرشوه والاختلاس .. ويارب بحسن الخاتمه !!

صوت العمال
تأسس في ٤ يناير ١٩٦١م
رئيس التحرير : راجح صالح ناجي
مدير التحرير : محمد قاسم نعمان
سكرتير التحرير : عمر باوزير
عنوان الصحيفة : معلا دكه / أمام المجلس العمالي - محافظة عدن
ص.ب ٥٣٨٧ المعلا
ت. ٤١٧٩٨ ٤٣٧٧١ فاكسميل رقم ٤٢٥٢٩
الاشتراك والتوزيع مؤسسة صوت العمال
الاعلان يتم الاتفاق بشأنه عبر ادارة التحرير
تلفون / ٤٣٧٧١ ٤٢٣٦٣
عنوان المكتب الصحفي في صنعاء : مكتب صوت العمال / صنعاء / ت : ٧١٥٩٢ / شارع القصر الجمهوري / عمارة رقم ٣ بجانب عمارة هائل سعيد
التوزيع في صنعاء : وكالة الزنداني لتوزيع الصحف والمطبوعات / صنعاء / ص.ب : ٧١١٦

شؤون قانونيه تتمه ص٦

صوت صاحب الشكوى في صرخته الموجهه اليكم لاعادة مستحقاته من خلال تنفيذ الاوامر الصادره لصالحه والتي تستند الى الشرعيه والقانون ووفقا لنصوص قانون العمل ومستحقات نهاية الخدمة.

والله الموفق..

الخدمه المدنية ومصنع السجائر

الاخ /وكيل فرع وزارة الخدمه المدنية والاصلاح الاداري المحترم

الاخ/ مدير عام مصنع السجائر والكبريت المحترم

بعد التحيه:

جاء الى مبنى صحيفة صوت العمال العامل سائق في مصنع السجائر والكبريت مسعود سليمان مسعود .. يشكو وبدورنا نلقي الضوء على شكواه ونضعها بين ايديكم لتلقوا النظر فيها .. مفاد شكواه مايلي :

انه بعد انتهاء الدوام الرسمي للعمل في المصنع قام بتوزيع العمال الى منازلهم وكان اخرهم يسكن في البريقه انزله في منزله واتجه الى مسكن كريمته وهناك وجدت ظروف اسريه اضطرته للذهاب الى لحج فترك سيارة العمل بجانب منزل كريمته في البريقه ، واثناء ذهابه الى لحج ركب سيارة اتضح فيما بعد انها مسروقه وذلك عندما تركها السائق وذهب بحجة جلب بترول من الشيخ عثمان ، فكانت تهمه السرقه لصاحب الشكوى .. فاحتجز من قبل سلطات الامن لتحقق من القضية وسجن احتياطيا في سجن المنصوره في الفترة من ٢٦/١٠/٩٠م وحتى ٢٠/مارس ١٩٩١م وتم اشعار مسؤول الحركة الاخ محمد حمود عبر الهاتف الذي بدوره بلغ مسؤوله الافراد الاخت «فتحيه معتوق» بمسمع الاخ سكرتير النقابة .. ولكن ادارة المصنع قد قامت بإنهاء خدمات المذكور في ٢٧/١٠/٩٠م اي في اليوم التالي لاحتجازه ، و انهاء خدماته يعتبر خرقا لقانون الخدمه المدنيه والذي لايجيز توقيف العامل اثناء التحقيق الا بامر قضائي او بموافقه اللجنه النقابيه ولاسباب وقائية تقتضيها مصلحة التحقيق و العمل ..

توجد بحوزتنا وبحوزة صاحب الشكوى رسائل تؤكد ماورد اعلاه فمنها رسالة موجهه الى الاخ مدير المصنع من الاخ عبدالله امعبد عن الاخ وكيل فرع الخدمه المدنيه بتاريخ ٣/٤/١٩٩١م مفادها ان المذكور نتيجة للظروف الموضحه اعلاه لايزال ضمن القوائم الوظيفه في المصنع وعلى ادارة المصنع ترتيب وضعه الوظيفي واعادته الى وظيفة السابقه ورسالة اخرى موجهة الى الاخ وكيل فرع وزارة الخدمة المدنيه من الاخ سكرتيرعام نقابة الصناعات الغذائيه والمعدنيه بتاريخ ٢٨/٣/١٩٩١م يعترضون فيها على اجراء انهاء خدمة المذكور، صاحب الشكوى .. ورسالة من الاخ سكرتير اللجنة النقابيه في المصنع يفيد فيها انه تم انهاء خدمات الاخ مسعود دون وجه قانوني كون الموفق مشعرا بالاحتجاز للمذكور لدى سلطات الامن .

ومع كل ذلك الا ان الاخ مدير المصنع يرفض عودة العامل المذكور الى عمله..

صوت العمال : تم الاتصال بالاخ مدير الكادر في مصنع السجائر والذي افاد بانه تم انهاء خدمات المذكور نتيجة لوجود بعض المخالفات السابقه له والذي قد تم اتخاذ الاجراءات من قبل ادارة المصنع بشانها ، والاجراء الاخير كان نتيجة لوجود مخالفه جديده قام بها المذكور ولكننا نوجه خطابنا الى الاخ مدير المصنع قائلا وان المخالفه التي حصلت لم يكن للمذكور يد فيها ولكن القدر قد وضعه في ذلك وبعدها اتضحت براءته ، فلماذا يكون ذلك سببا لقطع لقمة عيشه ؟؟ نرجو منكم النظر في قضية الاخ المذكور .

ولكم جزيل الشكر والتقدير

لقطات تتمة ص ٧

من احد ايا كان .. فيما عدا جماهيرنا التي نتطلع على الدوام لان تمنحنا اهتمامها وتعيطنا باحترامها وتقديرها لمهامنا ونشاطاتنا لتبعث فينا حماسا اكبر صوب العمل الوطني البناء خدمة لمصلحة الوطن العليا وبما ينعكس ايجابا على سطح الواقع اليمني ليزيح عن كاهل الجماهير اثقال العناء في كل جوانب حياتها ..

ويبدوان زميلي لم يرق ما قلته فمضى الى سبيل حاله ، اما انا فقد بقيت ارقبه وانا اردد: «سبحانك اللهم غفرانك» واسفت ايما اسف . «وعجبت ايما عجب !!

اللقطة الاخيره :

مع تكرر حوادث سرقة السيارات في بلادنا فقد قام احد الزملاء بنقل فراشه ولوازم النوم الاخرى الى سيارته الوحيده الواحده التي يعتبرها كما يردد علي باستمرار- «تحويشه عمره !» والى جانب لوازم نومه فانه لاينسى الاحتفاظ بعصا غليظه وشيء حاد ليتقي بهما شر اللصوص اذا ماهاجموا سيارته ..!! ترى هل ينعم هذا المخلوق بنوم هادئ يريح اعصابه وجسده بعد عناء كل يوم عملي مجهد ؟ اقول جازما دون تردد : ان حال الرجل ليس كذلك !!

والسؤال الذي لا مناص من طرحه في هذا الصدد هو : من اين دخلت علينا - هذه الموضه الحديثه - المسماة « سرقة السيارات »التي لم نشهد لها مثيلا من قبل ؟وماهي الدوافع التي تقود الى ارتكابها ؟وهل هناك من يقف ويدعم ويحرض مرتكبيها ؟ انها تساؤلات تستلزم اجابات عاجله .

من المستفيد تتمة ص ١٤

وثمانمئة ريال . بعد اضافة العلاوة السنوية ولو وزعنا الرواتب بحسب كل عام للاعوام الستة لعملنا على اجمالي تامينات اجتماعية بواقع ٩ ٪ قسط صاحب العمل بمبلغ اجمالي قدره ٢١٨٠٤ واحد ومشرون الفا وثمانمئة واربعة ريالات فقط . وهذا المبلغ دفع من قبل صاحب العمل بدلا عن الحقوق ، هذا في ظل قانون التامينات الاجتماعيا

اما اذا عدنا الى ماقبل صدور القانون وحاسبنا الشخص نفسه ومن صاحب العمل نفسه فنرى ان ستة اعوام خدمة يعني ستة رواتب قدرها ٢٢٨٠٠ اثنان ومشرون الفا وثمانمئة ريال : ٦ × ٣٨٠٠ = ٢٢٨٠٠ أي بزيادة مقدارها ٩٩٦ تسعمائة وستة وتسعون ريال كانت ستدفع للعامل وكل ماارتفع الراتب والمدة كل ماارتفعت النسبة

اي ان مبلغ مائة وخمسين او مائتين ريال يتم دفعها سنويا من صاحب العمل للعامل تحت بند قسط الشركة ، هو بالحقيقة يوفر له مبالغ كبيرة كانت ستصرف للعامل في حالة عدم صدور قانون التامينات الاجتماعية

هذا من ناحية ومن ناحية اخرى عملية صرف القروض عند احتياج العامل لها ، فان صاحب العمل يفكر الف مرة قبل الموافقة على منح العامل قرض لعدم وجود رصيد للعامل عنده لضمان استرداد المبلغ

وهنا اعيد واكرر السؤال. من المستفيد من قانون التامينات الاجتماعية ، العامل ام رب العمل .

تعشه الطيران تعقب..

تتمة

الجمارك للجمهورية اليمنية فقد نصت المادة ٥١ منه بانه يحظر على الطائرات ان تغادر البلاد بدون تصريح من دائرة الجمارك وعملنا سواء بالدخول او الخروج حدده قرار الاخ وزير المالية بقانون برقم ٣٥٤ وكذا حددت اصول وقواعد واجراءات امنية المسافرين دخولاً وخروجاً تعليمات الاخ رئيس المصلحة بقانون برقم ١٧ لسنة ١٩٩٠م والاجراءات الخاصة بالمسافرين سواء المغادرين او القادمين حددها قرار رئيس المصلحة برقم ٥٣/ ٩٠ حيث نظم العملية بتقديم الاقرارات الجمركية لمسافرين قبل تفتيشهم ذهابا او ايابا لكي يقروا عليه ما بحوزتهم من النقود والبنكنوت والمصوغات والمجوهرات. وعدد الحقائب الخ تلكم ياسيدي قانون وقرارات الجمهورية اليمنية الفتية المنظمة لاعمالنا تلقيناها من السلطات اما ما اشرتم اليه في رسالتكم الموجهة الى الامن معروفة لدينا قصدها الذي لا يخدم الا اهل المصالح المناهضة لمصلحة الحكومة اكرر رجائي بترك المهاترات والاحتكام لقوانين ولوائح الدولة وهي المرجع وتبقلوا تحياتنا.

اخوكم مدير عام جمرك مطار تعز
عبدالرحمن ناجي علي

وموظفو الجمارك يؤكدون الواقعة

كما تنشر صوت العمال فيما يلي رسالة موظفي الجمارك.

بسم الله الرحمن الرحيم

الاخ مدير عام حركة مطار تعز

الاكرم حياكم الله بعد التحية

نحيطكم علماً باننا خرجنا يومنا هذا تاريخ ٤/٤/٩١ وكالعادة لترحيل الركاب المتجهين الى جده واجراء التفتيش لهم ولامتعتهم الا اننا فوجئنا بعدم دخولنا الى الصالة الجمركية لاداء عملنا من قبل صالح الموشكي حسب تعليمات مدير عام المطار حيث كان هناك مسافرين مشبوه بهم في تجار عملة من ضمنهم الاردني وكذ لك بعض الزغارير وقد استدعى مندوب الامن السياسي وحملتهم جميعا مسؤولية ما يحدث مع العلم ان المسافرين كثير وبالذات يومنا هذا لذا تم الرفع اليكم وشكرا.

اخواكم
احمد الظفري - قائد الكهالي
عبدالرحمن ريان

مواطن يقتل .. تتمة ص ١٢

توصلوا الى حل بنقل الجثة والتحقيق في القضية مع من اتهموا بالتسبب في الحادث .

الجدير بالذكر ان بعض الافراد اتهموا افراد الشرطة في المركز بالتسبب في الحادث وانهم كانوا وراء اطلاق النار على السيارة ومقتل المواطن . تحسباً منهم بوجود مهربين عليها

لا.. يازميلنا.. تتمة ص ١٦

اخرى معادية للوحدة وكل من يرتبط بها وماتتعرض له صوت العمال هو جزء من هذه « الملامح » وهذه ستكون مسببه اعظم!

لازلنا نتذكر كلمة الاخ الفريق علي عبد الله صالح رئيس مجلس الرئاسة اثناء لقائه بقيادات النقابات العمالية والمجلس المركزي للاتحاد العام لنقابات عمال الجمهورية وقيادات المنظمات الجماهيرية في عدن بقاعة وزارة التموين والتجارة عندما قدم المجلس المركزي نص مذكرته للقيادة السياسية وسلمها للاخ الفريق علي عبد الله صالح .. يومها قال بعبارة صريحة وواضحة موجها كلامه لقيادة النقابات ان الديمقراطية لاتراجع عنها .. وان اي واحد له رأي او مقترح او ملاحظات يمكنه ان يعبر عنها عبر الصحافة .. كلام جميل بل وجميل جدا .. وهذا الموقف الديمقراطي الناضج يؤكده الاخ الفريق علي عبد الله صالح في اكثر من لقاء فكيف ياتينا الزميل العزيز مطهر تقي « وكيل وزارة الاعلام » ليطالب الاخ النائب العام بايقاف الصحيفة !!

والتحقيق مع المسؤولين في الصحيفة !! لانها نشرت رأيا لاحد القيادات النقابية في صحيفة النقابات ! .

في الصفحة السابعة من العدد رقم « ١٠١٠ » وليس كما ورد في رسالة الزميل مطهر في صفحة « ٢٢ » !

والمثير للغرابة والقلق ايضا ان ياتي طلب زميلنا العزيز مطهر الى الاخ النائب العام بوقف الصحيفة هكذا دون حتى المطالبة اولا بالتحقيق!!

لكنه اطلق القرار وبعدها طالب بالتحقيق ..!!

فاين هذا من الديمقراطية التي انيطت بك يازميلنا ان تنفذها وتحميها فالهوة كبيرة بين ماتطرحه وبين ماتمدده القيادة السياسية ، وبينك وبين قانون الصحافة الذي يفترض ان تستند اليه في عملك ومهامك ..

اما كلمتنا الاخيرة .. فهي اننا امام هذه العملات التي تواجه صوت العمال ففي كل يوم يمر علينا في صوت العمال نلمس اننا نسير في الاتجاه الصحيح ..

بقى ان نشير ان كاتب المقال الذي اثار (قلق) الزميل الوكيل واضطره الى المطالبه (بايقاف) الصحيفه ..الخ هو قائد نقابي وقد عبر عن رايه بعبارة صريحه (ليس بالضروره ان تتفق معه الصحيفه فيما ذهب اليه من آراء وملاحظات) ولم يجبن في ان يقول اسمه صراحه .. لكن ماذا بشان تلك المقالات التي تهاجم الحزب الاشتراكي وقياداته وتحاول استنفار الناس ضدهم كما حصل في المقاله المنشوره في الزميله (٢٢ مايو) الناطقه لسان حال المؤتمر الشعبي العام بمحافظه عدن بعنوان ... والتي جبن كاتبها ولم يتجرأ في كتابه اسمه صراحه فيها وفضل ان يستتر باسم مستعار ولو كان قد ذكر اسمه صراحه لوجه بالاحترام واعتبرنا ماورد في مقالته تلك ضمن الراى والراي الاخر رغم مافيها من سموم واحقاد دفينه ضد الحزب الاشتراكي وقياداته الذين يحرصون على المساهمه الجاده لحماية منجز الثوره العظيم الوحده والسير بخطى حثيثه لانجاز مهام الثوره اليمنيه والمسيره التنمويه .

ومع ذلك نقول : ستظل « صوت العمال » صوتاً وطنياً دمقراطياً مستقلاً يقول ماتراه صحيحاً مهما كانت اصوات المتضررين.. وتواجه الخطا وتنتقد السلب وستظل صوتاً قوياً مع الشعب الطيب في حماية اعظم منجزات الثوره والوحده اليمنيه والجمهوريه اليمنيه ومكاسب الثوره وحقوق الشعب والوطن ..

وحتماً سيمكث مافي الارض وسيذهب ماينفع الناس .. اما الزبد فسيذهب جفاء مهما تخيل البعض عكس ذلك .

وكيل وزارة تتمة ص ١٦

الواحده والنصف فجر يوم الاربعاء الماضي يوم احتفال شعبنا بعيد الاعياد عيد الوحدة في حي عبدالعزيز عبدالولي بالشيخ عثمان والذي تقول عنه الحكايه من انه تم بين شخصين كانا يركبان دراجه ناريه ومعهما حقيبه مليئه بالمتفجرات وينتميان الى احد الاحزاب السياسيه المعروفه بعدائها للدستور وكانا يعتزمان وضع المتفجرات في اماكن عامه من اجل زعزعة امن واستقرار المواطن وبين سياره دوريه للشرطه وقد قامت الدوريه بمطاردتهما الى ان وصلا الى مكان مظلم بحي عبدالعزيز عبدالولي حيث قاما باطلاق النار على الدوريه واصيب احد افراد دوريه الشرطه الذي لازال في احد المستشفيات وقد ردت الدوريه باطلاق نيرانها على الجناة فاصيب احدهما واستسلم الاخر وتم القبض عليهما من قبل الدوريه .

اليس من الواجب على وكيل وزارة الداخليه والامن في عدن بدلا من تصريحه هذا وكما هو متعارف عليه في بلاد خلق الله ان يصدر بيانا للمواطنين يوضح خيوط هذا الحادث واسبابه ودوافعه ومن يقفون وراءه بدلا من ان نسمع من وكيل وزارة الداخليه كلمة ..كله تمام يافندم.. وان حالة الامن في عدن سمن على عسل نريد ان نسمع تصريحه عن حقيقه هذا الحادث وعن معركة تبادل اطلاق النار بين رجال الشرطه وبعض المرتزقة الذين يحاولون الاخلال بالامن في عدن .. ونرجو ايضا ان لا نسمع منه .. كله تمام يافندم.

إنزفشل تتمة ص ١

الانقلابية التي كان قد خططت لها حركة النهضة الاسلامية الاصولية والتي كانت تستهدف الانقلاب على الديمقراطية واقامة نظام شمولي تكفيري يتم فيه الغاء كافة الاحزاب باعتبار انها كانت علمانية ومخالفة للشريعة الاسلامية .

البيان اكد ايضا على ضرورة ان لايؤدي موقف الادانة من هذه الحركة الى التراجع من الديمقراطية او قمعها وطالبوا باستمرار المسيرة الديمقراطية والاحتكام الى الدستور والقضاء تجاه كل من يخالف الخيار الديمقراطي .

وقد القى الرئيس زين العابدين كلمة قال فيها :

ان هذه الحركة الاصولية كانت تزايد على الشعب التونسي باقدس مقدساته وهو الدين الاسلامي . واكد ان كل ابناء الشعب التونسي مسلم وانه اذا كنا قد سمعنا لهذه الحركة بان تعمل باسم الاسلام فاننا لن نسمح بكل مامن شانه ضرب المسيرة الديمقراطية باسم الاسلام وتكفير الاخرين.

والمح الرئيس زين العابدين بن علي الى ان هذه الجماعات كانت تعمل على موارد خارجيه من خلال التهريب ومن بين المواد التي ضبطت مخدرات ومنشورات كمولية لم تحتمل الديمقراطية الجمركية .

وقال ايضا انها ستمنح لهذه الحركة ان تعمل انطلاقا من الفرص على اساس الديمقراطية واتاحة الفرصة للقوى السياسية بالعمل بدون استثناء .

لكن هذه الحركة هزمت نفسها بنفسه لانها ارادت ان تستغل المناخ الديمقراطي بهدف الاستيلاء على السلطة بالديمقراطية او بالانقلاب

وكان قد اعلن انه تم اعتقال ٣٠٠ شخص من قيادات وكوادر الحركة النهضة الذين ادلوا باعترافات في ضوء الوثائق والمسدسات والمخططات .

واكد ان محاكمة عادلة وعلنية ستجرى لهم بحضور محامين يختارهم المتهمون بانفسهم .

من بين التفاصيل المثيرة التي املتها زين العابدين ان هناك تنسيقا بين هذه الجماعة الاصولية المتطرفة وجماعات اصولية اخرى في بعض البلدان العربية بهدف الاستيلاء على الحكم .

والغريب في الامر ان التنسيق يتم بين جماعات اصولية تعمل في بلدان عربية ذات توجه ديمقراطي

تنحية حسين تتمة ص ١

سعيد امين مكتب الشؤون التنظيميه كامين عام مؤقت للحزب حتى انعقاد اجتماع اللجنه التياديه العليا للحزب .

وجاء في بيان الامانه العامه ان قرار التنحيه المتخذ بحق حسين عبده عبدالله قد جاء بفعل التجاوزات الخطيره والمخالفات الضاره بنشاط وسمعه وقيادات واعضاء الحزب التي مارسها المذكور

واوضح البيان الصادر بتاريخ ٢٨/٥/٩١م إحالته الى لجنة المحاسبه التنظيميه والى لجنة الرقابه والتفتيش المالي لاجراء التحقيقات الاصوليه تنظيميا ، وكذا احالة كافة الملفات والوثائق والمستندات الخاصه بتلك التجاوزات والمخالفات التنظيميه والسياسيه والماليه الى اللجان المختصه المذكوره .

وبين البيان ان هذا القرار للامانه العامه انطلق من المسؤوليات التاريخيه للامانة العامه في ممارسة صلاحياتها وواجباتها النضاليه بكل صدق وأمانة ووضوح وعدم السماح بالمساس بالتاريخ الكفاحي المجيد لحزب جبهة التحرير (بكافة شكيلاتها).

من جهة اخرى تواصل قواعد الحزب تاييدها لهذا القرارمن خلال بيانات مؤيده تحمل توقيعاتها وتتوارد الى الامانه العامه في اجرائها التاريخي والهام هذا كما ايد التنظيم الشعبي للقوى الثوريه لجبهة التحرير في بيان اصدره في صنعاء امس تاييده المطلق لبيان الامانه العامه بتنحية حسين عبده عبدالله

القياده السياسيه تتمه ص ١

اخر ومن اهمها مشروع حماية مدينه تعز من كوارث السيول ، كما التقى بضباط وصف ضباط وجنود معسكر القوى الجويه والدفاع وبمدراء مكاتب فروع الوزارات والمؤسسات الحكوميه وقضاة المحاكم وممثلي الغرفه التجاريه والشخصيات الاجتماعيه وممثلي الحزب الاشتراكي اليمني والمؤتمر الشعبي العام في المحافظه .

اما محافظه البيضاء فقد وصلها الاخ عبدالعزيز عبد الغني عضو مجلس الرئاسه حيث قام بوضع حجر اساس عدد من المشاريع التربويه والصحيه ، والتقى بمسؤولي وقيادات المحافظه

محلات
الحوبجي
للالكترونيات

تهنئ العمال اليمنيين بعيدهم العالمي « الأول من مايو » وتتمنى لهم الخير والسعادة في ظل الجمهورية اليمنية

شركة
البابلي
لصناعة
الأغذية
المحدودة

بمناسبة العيد الاول للوحدة اليمنية
تتقدم شركة البابلي لصناعة الاغذيه المحدوده
بالتهاني القلبية الى جماهير الشعب والقيادة السياسية اليمنية المناضلة ..

متمنية للشعب الخير والسعادة
لوطنه التقدم والازدهار
في ظل الجمهورية اليمنية