رئيس المكتب التنفيذي لنقابة عمال النقل والمواصلات لـ«صوت العمال»

■ يجب أن تتم تصفية قانونية لـ«اليمنية» لمعرفة نصيبها ونصيب شريكها قبل عملية دمج «اليمدا» !

■ الأمانة العامة لمجلس الوزراء لم تنصف «اليمدا» واعتمدت على معلومات خاطئة !

*أجرت صوت العمال اللقاء التالي مع الاخ/عبدالله محمد بدوي ، عضو المجلس المركزي للاتحاد العام لنقابات عمال الجمهورية ،رئيس المكتب التنفيذي لنقابة عمال النقل والمواصلات في الجمهورية اليمنية حول وجهة نظر النقابه بصدد دمج «اليمدا » و«اليمنية» في يوليو القادم والمترتبات التي ستنتج عن هذا الدمج وتاثيرها على مستقبل العاملين وحقوقهم ..فإلى نص اللقاء :

*في البدء ،شكر الاخ /البدوي ،صحيفة صوت العمال ومحرريها على اتاحة هذه الفرصة ،وحيا دورها والطريق الذي تشقه بثبات من اجل بلورة قضيه تعزيز الوحدة وترسيخ الديمقراطية ،موضحاً ان «صوت العمال »بهذا الدور المتميز قد حازت ولازالت تحاز على اعجاب جماهير الشعب في طول الساحة وعرضها .

وقال : إنها لفرصة ثمينة ان نتحدث عبر «صوت العمال » عن قضية دمج «اليمدا » واليمنية » وخاصة فيما يتعلق بمستقبل العاملين ،حيث اننا نشعر كنقابة باننا مسؤولين عن العمال ومستقبلهم سواء كانوا في «اليمدا »او «اليمنية » فالجميع اعضاء في النقابة ، ونحن نبارك عملية الدمج إذا كان الراسمال اليمني «خالص» لان الامكانيات ستكون كبيرة والجهود ستتظافر ومعها سوف تتوسع الشركة،والكوادر اليمنية ستزداد خبرتها وابداعها ..وبهذا ستضمن ارباح جيدة سوف تسهم في تنمية المقدرات الاقتصاديه للوطن .اما اذا كان الشريك اجنبي فان وجهة نظرنا هنا تختلف .

.هذا ما اراد ان يبدأ به الاخ /رئيس المكتب التنفيذي لنقابه عمال النقل والمواصلات حديثه لـ «صوت العمال »..ولكن لنتابع معا رده على أسئلة صوت العمال »

التفصيلية :

*حدد الدمج . او الضم «لليمدا »الي «اليمنية» في يوليو القادم كنقابه كيف تنظرون لهذه المسألة !!

* حدد الدمج او الضم كما يطرح البعض في يوليو من هذا العام كيف تنظرون لقضية ضم « اليمدا » لليمنية ؟ !

■ هناك فرق بين الدمج والضم فالدمج بكل مالحمله هذه الكلمة من معنى لايختلف عليه اثنان وقد اكد لنا ذلك الاخ نائب رئيس مجلس الرئاسة عندما استدعانا الى منزله لغرض رفع اضراب عمال اليمدا حيث اكد للمسؤولين في اليمدا والنقابة ان الدمج مسالة واردة سواء بوجود طرف ثاني او بعدمه وهذا واضح ويوجد تفهم كامل لدى الجميع قيادة وقواعد ونقابة في اليمدا ولكن من وجهة نظري الشخصية فدمج اليمدا مع اليمنية يختلف كليا عن دمج اي مؤسسات يمنية حكومية براسمال يمني عكس ماهو حاصل بين اليمنية واليمدا فاليمدا ملك للدولة كاملة واليمنية لها شريك اجنبي بنسبة ٤٩ ٪ لكيف ياترى سيتم الدمج ؟ باعتباري اولا يجب ان تتم تصفية قانونية لليمنية لمعرفة نصيب كل طرف حيث والشريك السعودي لم ياخذ شيئا من ارباحه منذ تاسست الشركة والمشكلة الكبرى انه بموجب الاتفاقية المجحفة ان نسبة الشريك من الارباح تكون بالعملة الصعبة وبسعر يومها فالتصفية هنا ضرورية لمعرفة ماتبقى من راسمال للجانب اليمني بعد تصفية الديون وغيرها . حيث يتم الدمج فيما بعد بين نصيب الجانب اليمني من اليمنية وراسمال اليمدا فعلا بعد تصفية قانونيه ايضا لليمدا وتصفية ديونها فهي مثل اي مؤسسة طيران لها علاقاتها لها ديون عند الغير وحسب مااعرف بصفتي عضو مجلس ادارة بان للغير ديونا عند اليمدا قيمة محركات وقطع غيار وغيرها من الديون المتعلقة بالمعاملة الطيرانية . بعد دمج كل الراسمال اليمني يتم التفاوض من قبل السلطة مع الشريك السعودي وليس من قبل الجمعية العمومية لليمنية ، ومعرفة السلطة ممثلة بوزارة النقل مااذا كان الطرف الثاني يرغب في الشراكة الجديدة وباي نسبة كما انه من وجهة نظري انه بعد ذلك يجب ان تتم اتفاقية جديدة غير السابقة التي وقعت في وقت يختلف عن الوقت الحاضر وخاصة بعد توحيد اليمن ودمج راسمال اليمدا كذلك طالما والشريك ليس يمنيا يجب ان يتم التعامل معه وفقا لقانون الاستثمار الجديد لدولة الوحدة واذا كانت الدولة مستحبة من السعودية فبلاش الدمج فلتبقى اليمنية على ماهي عليه بالاتفاقية الموقعة بين الطرفين وتبقى اليمدا شركة وطنية خالصة .

* يقال بان الشريك السعودي طرح بانه لاحاجة لعمال اليمدا وكذا بعض اصولها فهي شركة حقيرة ولا تؤثر عند دخولها الى اليمنية في شيء ؟!

■ الحقيقة انا لا الوم الجانب السعودي اذا كان طرح ذلك حقيقة فماذا تتوقع انت ايضا . ولكن اللوم باعتقادي هو على قرارات الجانب اليمني ممثلا بالامانة العامة لمجلس الوزراء الذي لم يكن منصفا لليمدا وكوادرها هذا القرار المجحف الذي لايعرف من اين استمدوا معلوماته الخاطئة واعتقد لو طلب ذلك التقييم من جهة اجنبية لما انكر ماتقوم به « اليمدا » من اعمال وماحققته من سمعة طيبة بين شركات الطيران العربية وشركات التامين العالمية . وماتحققه من ارباح بكوادرها اليمنية ١٠٠ ٪ هذا القرار بالرغم من ثقة مؤسسة اليمدا بنفسها وبكوادرها الا انه لايخفى على احد انه قد اوجد حالة احباط نفسية لدى العاملين ..

اما حول حقوق ومكتسبات عمال اليمدا اعتقد انه لايوجد اي فرد يتجرأ المساس بذلك لان اليمدا ليست شركة مفلسة ولا خاسرة ولهذا فلاخوف من مثل هذه الاقاويل المغرضة كما انه ايضا لايمكن المساس باي من مكتسبات العاملين في اليمنية ايضا فالشركة الجديدة وتطورها اللاحق ستستوعب اكثر من ذلك العدد .

* قرار مجلس الوزراء بان تسمية الشركة الجديدة تكون اليمنية الخطوط الجوية اليمنية ، فماهي فوائد ذلك ؟!

■ الحقيقة الكلام يدور حول الدمج وكيفية سيتم اما قرار تسمية « اليمنية » للشركة الجديدة فهذا شان اخر لقرار مجلس الوزراء حول التسمية لايعرف مااذا كان سياسيا ام اقتصاديا فاذا اخذ من الناحية السياسية فهو يخص نصيب الجانب اليمني من الشركة وراسمال اليمدا اي الراسمال اليمني فقط وهذا يجب ان يعرف من خلال التصفيات القانونية كما تطرقنا في سابق حديثنا هذا ومفاوضة السلطة على مجموع هذا المركز المالي مع الجانب السعودي اي تفاوض سلطة مع سلطة وليس من خلال الجمعية العمومية ل « اليمنية » الذي تحكمها اتفاقية محددة حيث يتوصل الطرفان الحكوميان الى حلول عن الشراكة وتحديد المركز المالي الجديد للشركة ولكل طرف فيها وكذا التسمية الجديدة . اما اذا كان قرار مجلس الوزراء اقتصاديا باعتقادي كان يجب ان تظل اليمدا شركة وطنية حكومية ولا يمنع ان تضاف لها بعض الكوادر اذا دعى الامر ذلك .و « اليمنية » تبقى كما هي براسمال مختلط ولنا امثلة كثيرة بوجود اكثر من مؤسسة طيران في بلد واحد . فلا خوف على « اليمدا » فهي مؤسسة مربحة ولها سمعتها الوطنية والعربية والدولية الطيبة وتدر ارباحا طائلة لصالح الوطن وقادرة على لعب دور اكبر متى ماسنحت لها الفرصة في ظل اليمن الكبير الموحد . فالتسمية بحد ذاتها وبقي اسم اليمنية فهذا يتوافق مع طلب الشريك السعودي ومع احترامي لهذا القرار . ومن وجهة نظري الشخصية فانه لاتخدم اليمن من الناحية الاقتصادية فهي في كل الاحوال ضياع احد الاسماء من سوق النقل الدولي يعتبر خسارة سواء « اليمدا » ام « اليمنية » ولكن وجود اسم جديد للشركة الجديدة ستكون له عدة فوائد منها

١ . الغاء الاتفاقية المجحفة بين اليمنية والسعودية .

٢ . فرض الانظمة والقوانين لدولة اليمن على الشركة الجديدة بما فيها تشريعات العمل والانظمة المحاسبية وغيرها من الانظمة والقوانين الجارية في بلادنا .

٣ . تحديد الارباح ونسبها وكيفية تسديدها .

٤ . ضرورة اعطاء تسهيلات في بلد الشريك وتفهم الاتفاقية

باعتقادي هي اهم الفوائد اضافة الى ان ذلك سيتيح تحديد الراسمال الكلي الثابت والمتحرك لهذه الشركة الجديدة .

* في حالة رفض الشريك بقبول راسمال اليمدا مع اليمنية بحكم انه يملك ٤٩ ٪ كيف تنظرون للوضع بعد ذلك ؟!

■ في هذه الحالة سيكون الوضع افضل بكثير فالشركة الجديدة الذي ستكون يمنية ١٠٠ ٪ باي راسمال ستكون قادرة على التطور المستمر وانا متاكد بانها ستكون مؤسسة قوية لها شانها في المنطقة بحكم ماتذخر به من كوادر لديها الخبرات الواسعة في مجال الطيران وحبها لليمن .

عيل ورجع في كلامه ..!!

محمد حسن الشميري

القرار الوزاري الصادر بشان تمليك المواطنين في المحافظات الجنوبية والشرقية ،المساكن التي يسكنونها بعقود إنتفاع ،وذلك بعد تثمين كل سكن بيت ا و شقة وفقا للسعة والعمر واحتساب مبالغ الايجارات المدفوعة على مدى الاعوام السابقة وإسقاطها من المبلغ الذي تحدده او قدرته وزارة الاسكان على ان يكون المبلغ الناتج عن الحسبة ،لازم الدفع وفقا للقدرة المالية لدى الساكن ،إمادفعة واحدة ان كان بالامكان وإما بالتقسيط المريح طويل الاجل ،مراعاة لظروف محدودي الدخل ،فجزاك الله الف خير بادوزارة .على ذلك القرار الانساني العظيم الذي تجسدت فيه روح الوطنية ،والعدالة الاجتماعية وتثبيت الحق الاجتماعي المكتسب للمواطنين الذي لاحول لهم ولاقوه .لم يكن ذلك القرار الوزاري مستثنياً اي سكن وموقعه الاستراتيجي ومنطقته التجارية او اي فرع من فروع الاقتصاد، بل شمل كافة المساكن المؤممة المسكونه بعقود انتفاع بتمليك مساكنها دونما كاني ..ولاماني!!» وقد اكد على ذلك اكثر من مرة ، اخونا الوطني ،وزير الاسكان والتخطيط الحضري في مقابلاته الاعلامية «المتكررة» عبر التلفزيون والصحف المحلية المختلفة ،حيث اكد وشدد، وانفعل وخبط بيده على«الترابيزه » وقال : ان لارجعة البتة في القرار «الوزاري »مهما كانت الاحوال ،وان المناقشه حوله قد اغلقت تماماً ..ولايمكن فتحها ثانية ؛ وتبعاً لذلك اخذت إجراءات التمليك مجراها الطبيعي في هذا المضمار ..سواء في مكاتب الوزارة «إياها » او مكتب السجل المدني والتوثيق وصار كثير من الساكنين يمتلكون المساكن التي يقطنونها ،وتبدل عقد الانتفاع الي عقد تمليك لهم وسكنتهم الفرحة الغامرة نتيجة لذلك ،والبقية من المواطنين لازالت اجراءاتهم جارية ويتم التمليك تباعا حيا بعد حي ،سكناً اثر سكن والفرحة تضيء القلوب والارواح والعيون والوجوه حينا بعد حين .والمضحك لنا إحنا المشردين المتلطمين والمبكي المؤسف- المحزن لبعض اخوتنا اصحاب عقود الانتفاع الذين تقطعت احذيتهم وتورمت اقدامهم وسابت اعصابهم وهم يركضون وراء إجراءات التمليك بكل همة ونشاط ومايملكون من جهد وصبر، او صلهم الي الحصول على تدوين المبالغ المقدرة من الوزارة لمساكنهم ، وذلك على عقود الانتفاع انهم فوجئوا بعد ذلك بقرار وزاري عرفي ضمني يقضي بوقف اجراءاتهم وان يصرفوا نظرهم عن شيء اسمه « تمليك» وان لا يتعشموا فيه ، بل يعودوا ادراجهم يحضنون خيبة الامل !! وهم على سبيل المثال لالحصر سكان فتح ، والمنطقة الكائنة بجوار فندق ٢٦ سبتمبر بالتواهي ومنطقة البادري بكريتر .وعندما حشرنا انوفنا في الموضوع واحنا بنضحك وسالنا عن السبب بطل في الحال العجب !! السبب و السبب هو الشيطان ياإخوتنا في الوطن ياأصل العرب ..هو ان اخوتنا المستثمرين ،والذين للفلوس محو شين ..وراحوا على«كل حاجه مكوشين اصحاب رؤوس وارجل المال فرزوا تاثيراتهم الساحرة في راس وزارة الاسكان والتخطيط الحضري ،خلي بالك من كلمة تخطيط حضري !!ففغرالفاه وتدلي اللسان ،وسال اللعاب فتوقفت اجراءات تمليك هؤلاء النفر لمساكنهم بعد ان قطعوا فيها شوطا طويلاً ظلوا خلاله يسقون شجرة العشم التي اقتلعتها الوزارة دونما اعتبار لقرار التمليك الذي اكدت وشددت على عدم التراجع فيه واغلقت باب الحوار حوله ووضعت عليه قفلاً متيناً لكنها احتفظت بمفتاحه لديها وفي جيبها بالذات !! ولم ترم به الي البحر .على انه ما إن جاء اخوتنا المستثمرون ،القادرون ، على دفع الملايين ..وتوجهوا الي الوزارة مسامرين ..في شراء حقوق المساكين من المواطنين اذ با لوزارة «إياها»تستل المفتاح من جيبها اليمين ،وتفتح الباب خلسة في غفلة الغافلين ،وطظ في المواطنين الفرحانين والف طظ في قرار التمليك الذي لارجعة فيه والذي شمل عن طريق الخطا تمليك كافة المساكن المؤممة دونما إستثناء ،حيث انه لم ياخذ في حسبانه ان المستثمرين سيعرضون في بعضها الملايين ،وعيل رجع في كلامه !!» من غير خشى ولاخجل ،ومن غير ليه؟ ،فرحه وما تمت !! فهل قيادتنا السيا سية ،والحكيمة ، لديها علم بذلك ،وسكوتها يعني الرضاء والبصم بالعشرين ؟؟؟

كوادر في احد المصانع الوطنية تستغيث من الممارسات التعسفية للمدير العام

*قدم الى الصحيفة ، مطلع هذا الاسبوع ، ثلاثة من الكوادر العاملة في احد المصانع الوطنية في عدن .. بشكون التالي :

* نحن ثلاثة من الكوادر العاملة ، في احد المصانع الوطنية بعدن ، منحنا اجازة مزاجية من المدير العام للمصنع ، دون مراعاة لقانون الخدمة المدنية رقم ١٩ لعام ١٩٩١م خاصة المادة « ١١١ » حول العقوبات .

* ان مانم بحقنا من اجراء مزاجي من قبل المدير ، اتى كرد فعل للاتي :

١ . عقد لقاء مع المدير العام في ٢٦ / ٤ / ١٩٩١م ، وقد تقدم العمال بعشرة مطالب رئيسية تخص العمل والعمال ، ونتيجة لعدم وجود لجنة نقابية منذ الدورة الماضية ٩٠م بسبب فشل الاجتماع الانتخابي ، الذي كان للمدير العام ضلع فيه ، تم انتخاب خمسة من العمال « نحن » من ضمنهم لمتابعة قضايا العمال مع الادارة الا ان المدير عند طلب الاجتماع معه ، رفض ذلك وقال انه لايعترف بهذه اللجنة وهي غير شرعية ! وحاول الاعتداء على احدنا وشتمه باسلوب لااخلاقي واحضر اثنان من افراد الحراسة المسلحة لاخراجه من المصنع ، وكان رد فعل العمال ان اعتصموا في المنصف وعند انتهاء الدوام غادروا العمل .

* حاول المدير العام تلفيق لنا تهمة سرقة قطعتين من احدى الفلايات في المصنع رغم ان هناك تاكيد بوجودهما في مساء الخميس ٢ / ٥/ ٩١م . وقد استدعينا الى الشرطة بشكل رسمي مساء الجمعة ٣ / ٥ / ٩١م للتحقيق معنا في هذه القضية وطلب منا عدم الذهاب للعمل يومي ٤ و ٥ / ٥ / ٩١م ، وبقينا في منازلنا (

* فوجئنا بعد اخلاء طرفنا من التحقيق في الشرطة ، بامر المدير العام لحراسة المصنع ، بعدم دخولنا للمصنع ، ومنحنا اجازة « ٢١ » يوما .. دون طلبنا ..

* نتقدم بشكوى الى فرع الوزارة بعدن والتي يتبعها المصنع ولكن للاسف لم تحسم قضيتنا.

* تلفظ المدير العام بالفاظ هي من اختصاص جهات امنية وقد ابلغنا وكيل الامن السياسي بذلك في رسالة اليه وقد طلب التحقيق في ذلك .. عبر المسؤول الامني في المصنع .

* لقد جاوزت قضيتنا الشهر ، وهناك العديد من الخروقات للقوانين والتحايلات تمت وتتم من قبل المدير ، دون وجود جهة تحاسبه .

* العديد من الكوادر حاول تطفيشها وعدد منهم لفق عليهم تهم باطلة وجرى التحقيق معهم في الشرطة .

* في الختام ندعو فرع الجهاز المركزي للرقابة والمحاسبات التحقيق في الخروقات المالية والادارية في المصنع كما نطلب من فرع الوزارة التي يتبعها المصنع الوقوف امام هذا الوضع ومحاسبة المدير على كل ممارساته !.

* « صوت العمال » : نضم رايها الى ماطرحه هؤلاء الكوادر ونطالب بالتحقيق في كل ماأشارت اليه شكواهم .. مع التوضيح ان الصحيفة لديها كافة الوثائق التي تعزز هذه الشكوى !

أنقذوه .... من حبل المشنقة

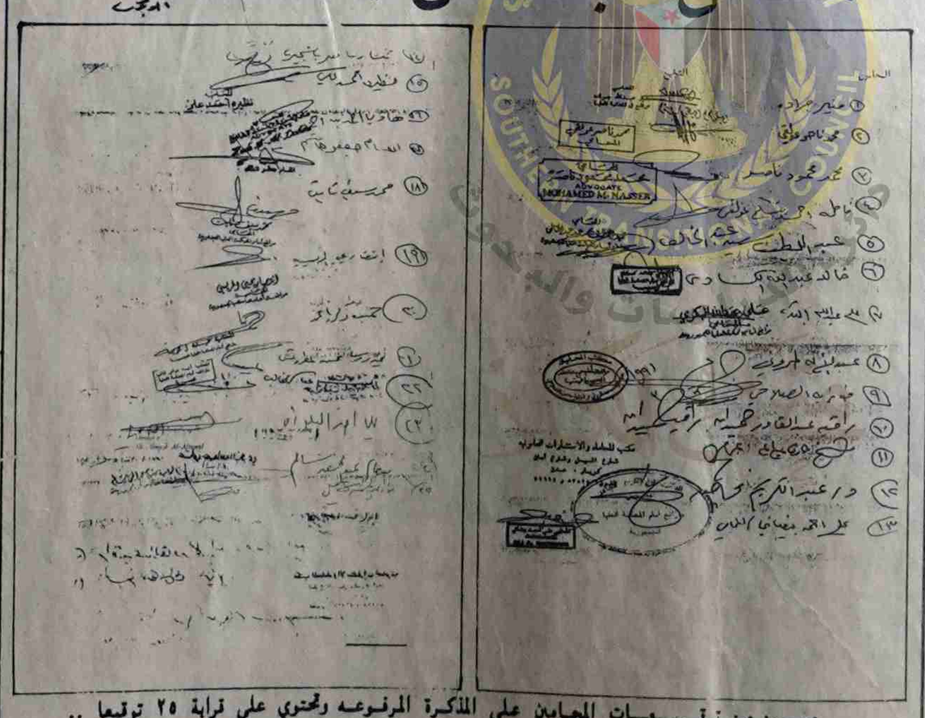

صوره من توقيعات المحامين على المذكرة المرفوعه وتحتوي على قرابة ٢٥ توقيعا ..

لعل قضية المواطن ناصر محمد بن سلامه ، من اندر القضايا التي تمت معالجتها امام محاكم المحافظات الجنوبيه في الفترة المنصرمه ، حيث اتهم المذكور بالقتل وقدم امام محكمة محافظة شبوه التي اصدرت حكمها بإعدامه جريا على عادتها في كل قضايا القتل التي تنظرها ، ولدى قيام محامي المذكور بالطعن بالاستئناف امام المحكمة العليا للجمهوريه في عدن ، فقد اصدرت هذه المحكمة حكمها بإلغاء عقوبة الاعدام واستبدالها بالسجن لمدة عشر سنوات ، رغم محاولة القبرحي (محافظ محافظة شبوه) التدخل في شؤون القضاء بهدف فرض سيطرته على المحكمة العليا للجمهوريه بتأييد حكم محكمة محافظة شبوه المعيب قانونا ..

وعند هذه المرحلة تنتهي عادة اجراءات التقاضي العاديه ، غير ان حماس الاخ القبرحي لاعدام المواطن المذكور لم تنته عند هذا الحدمن محاولة الضغط على المحكمة العليا للجمهوريه بتأييد حكم محكمة محافظة شبوه بل ذهب الى كتابة رسالة للاخ رئيس مجلس الرئاسه في اليوم التالي على صدور حكم المحكمه العليا للجمهوريه ، وبطرق الضغط المباشرة وغير المباشره تم اقناع الادعاء العام في المحكمة العليا للجمهوريه بتقديم طلب لتصحيح حكم الاستئناف الصادر عن نفس المحكمة ، وهذا الطلب يقدم لاول مرة منذ ان تأسست المحكمة العليا للجمهورية في عدن في شهر ديسمبر ١٩٧٨م وبحماس من بعض قضاة المحكمة العليا للجمهوريه فقد تم اصدار حكم بتاريخ ١٢ مارس ١٩٩١م قضى ، ولاول مرة في تاريخ القضاء في بلادنا قضى ذلك الحكم بالغاء عقوبة الحبس واستبدالها بعقوبة الاعدام مجددا ، مع العلم بان ذلك الحكم قد سره امورا لم تثبت من قبل ، اضافة الى ان احد القضاة الذين سبق لهم ان وقعوا على الحكم بالحبس عاد ليوقع على الحكم بالاعدام .

فهل بقيتنا رجال القضاء في بلادنا بسابقه مثل هذه ؟

عدد من المحامين تقدموا بمذكرة لرئيس مجلس الرئاسه انتقدوا فيها الحكم ، ولايزال ابناء المذكور اعلاه يحاولون انقاذ رقبة ابيهم من حبل المشنقه بمتابعة الموضوع امام مختلف الجهات المعنيه .

فهل من مجيب لمراجعة حكم مثل هذا يتعلق بمصير انسان

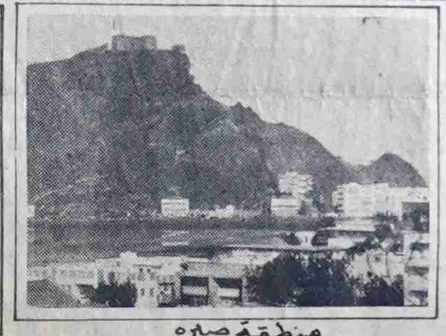

منطقة صيره

خريطة تقريبية لشبه جزيرة عدن

بيئة صيرة

حضارة عدنية سادت ثم ردمت

صلاح سالم أحمد

بكالاريوس جغرافيا

تعتبر منطقة خليج صيرة من البيئات الساحلية التي يعتمد سكانها اعتمادا رئيسيا على البحر .. ولعل اهم الظروف التي ساعدت على ذلك شكل الساحل نفسه فهو اشبه بالخليج .. اذ تتيح المياه الهادئة والامنة على ركوب البحر والملاحة ..

كما ان هذه البيئة الساحلية الطبيعية « خليج صيره » شكلت تاريخيا اقدم الموانيء العدنية « ميناء صيره » .

اذا لاشك ان الموقع الجغرافي الحصين الذي تميزت به هذه البيئة ارسى فيها اول ميناء عدني .. قبل اكتشاف واستحداث ميناء عدن الواقع في منطقتي « المعلا . التواهي » .

ثم جاء الانجليز فالغوا هذا الميناء التاريخي القديم .. وانتقلوا الى منطقة التواهي .. حيث كانت المراكب انذاك « تتوه » اي تتوقف .. والتواهي .. تعني تاريخيا مكان تتويه السفن اي توقفها .

* بيئة صيره بين خيارين

التواصل الحضاري .. او الاستشهاد !!

كما هو معروف علميا .. ان البيئة هي الوسط المكاني الذي يعيش فيه الانسان مؤثرا ومتاثرا بظروف البيئة .

وحتى نحافظ على الاستثمار العلمي الواقعي لهذا الموقع الجغرافي التاريخي ..ارى ان نستفيد من صيره في الاتي :

. تظل صيره موقعا ساحليا للثروة البحرية .. مع تحسين كل وسائل الاصطياد والتخزين المرتبطة بها .. ويستفاد منها في تمويل العاصمة بالثروة السمكية .

. اعادة الحياة الى هذا الموقع .. والتخطيط لاستثماره كميناء فرعي يخدم ويساعد ميناء عدن

.. وعلى اساس عند اعلان المنطقة الحرة .. يبقى ميناء عدن للاتصال بالعالم الخارجي .. وميناء صيره للاتصال بالمحافظات اليمنية على ان يتم تعميق المنطقة الصالحة كميناء .

. ايقاف شبح الردم الزاحف باتجاه البحر والذي يحكم الخناق على الموقع الاصلي للميناء التليد .. الجديد اذا فكرنا .

واخيرا ان هذه المساهمة في النقاش هو الجدل المثار في صلاحية استثمار موقع صيره من عدم صلاحيته .. انما للتصحيح .. وضع الامور في نصابها .. واهلا بالمنشآت السياحية والوطنية الترفيهية .. في مواقع ملائمة ...

تعاز

ببالغ الاسى والحزن ينعي قيادة وقواعد تنظيم التصحيح الشعبي الناصري وفاة الشاب محمود عبدالله طاهر عضو التنظيم في حادث اليم وقع يوم ٩ الشهر الجاري في النجد الاحمر في أب وهو من مواليد م/ لحج عام ١٩٤٧ واحد ابرز شبابنا النشطين تغمد الله الفقيد بواسع رحمته والهم اهله وذويه الصبر والسلوان وانا لله وانا اليه راجعون ..

ببالغ الحزن والاسى تتقدم قيادة وعمال وعاملات الجهاز المركزي للاحصاء في صنعاء والفرع عدن بخالص التعازي والمواساة للاخ / محمد سعيد باسعود الوكيل المساعد للجهاز المركزي للاحصاء - صنعاء بوفاة ابنه سعيد الذي وافته المنيه يوم الثلاثاء الموافق ١١/٦/ ٩١م راجين من الله عز وجل ان يلهمه واهله الصبر والسلوان ، وانا لله وانا اليه راجعون ..

مبروك ميناده

تهنيء إدارة ومدرسو ومدرسات وطلبة وطالبات معهد الفنون الجميلة واسرة صحيفة «صوت العمال »وعائلة مراد شطاره والاهل والاصدقاء ابنتهم ميناده مراد شطاره لحصولها على المرتبة الاولى على الدفعة المتخرجة من المعهد بشهادة دبلوم بتقدير «إمتياز » والف مبروك وعقبال الشهادة الكبيرة .

ومبروك فائزه

لقضاة وكوادر اجهزة السلطه القضائيه والمحامون في محافظه عدن يهنئون المحاميه فائزه سلام بمناسبة عقد قرانها الى الشاب جميل محمد هواش وكذا تهنئه اختها التليب تسهم سلام في وزارة الداخليه بارتزاقها بولوده

فالف مبروك بالفائزه وبانسهم

وفاء تدخل القفص الذهبي

تهنيء اسرة تحرير صحيفة صوت العمال الزميلة وفاء صالح محمد العماري بزفافها الى الشاب زمام ناجي علي محسن الحدي والذي تم يوم الاثنين الماضي في حفل بهيج .. فالف مبروك وعقبال البنين والبنات ..

وزير الاسكان في تصريح لـ (صوت العمال)،

*اتجاهات معالجة اوضاع الاسكان والاراضي في عدن والمحافظات تضمن الاستقرار الكامل للمواطن في سكنه والتعويض العادل للمالك

*التسكين في المشاريع الجديدة سيكون تحت مسؤولية محافظ عدن ويستند الى احقية المستفيدين وحسب الاستمارات المقدمة من المواطنين ويأخذ بالاعتبار المتضررين سكنياً من احداث ١٣ يناير

*لم يتم توقيف صرف الاراضي التي منحت للمواطنين وفق قرار الحكومة قبل الوحدة

* نفى الاخ محمد احمد سلمان وزير الاسكان والتخطيط الحضري، ماتناولته الزميلة «الايام» في عددها الصادر يوم امس الاربعاء حول بعض المعالجات المتعلقة بالاسكان والاراضي في المحافظات الجنوبية والشرقية.

واشار في تصريح ادلى به لـ صحيفة صوت العمال الى ان لقاءا قد جرى مؤخرا في صنعاء برئاسة الاخ رئيس الوزراء ومشاركة وزير الاسكان والتخطيط الحضري وفرع الوزارة بعدن، ومحافظ محافظة عدن لمناقشة الورقة المقدمة من وزير الاسكان بالمعالجات المقترحة لاوضاع الاسكان والاراضي في عدن والمحافظات الجنوبية.

واوضح ان الاتجاهات المقدمة مع التعديلات المقترحة ستعرض على مجلس الوزراء ليتخذ بخصوصها الاجراءات المتبعة اسوة بالقرار الخاص بمعالجة قضية الاراضي الزراعية.

وقال الاخ وزير الاسكان والتخطيط الحضري ان هذه الاتجاهات تستند الى ضمان الاستقرار الكامل للمواطن في سكنه، والتعويض العادل والمقنع للمالك الذي يتضرر من جراء استقرار المواطن.

وافاد الاخ / محمد احمد سلمان ان معالجة وضع المحلات التجارية سيقوم على مبدأ التراضي وتعويض المستاجر بشكل عادل، كما ان هناك تفكيرا لايجاد تصور وبخارج للمواقع والمحلات التجارية التي تشغلها مؤسسات الدولة وذلك بطريقة الانتفاع وتحقيق الاستقرار مع دفع الايجار او تعويض المالك اذا كان هناك تعديل جوهري في المبنى.

وذكر الاخ / وزير الاسكان انه قد حددت اسس وطرق المعالجة فيما يتعلق بالتعويض او شكل التعديلات الجوهرية المعنية او اثمان مواقع الاراضي التي سيعوض بها.

ونوه الى انه لم يتم توقيف صرف الاراضي التي منحت للمواطنين وفقا للقرار الحكومي الصادر قبل قيام دولة الوحدة، او المخططات السكنية في المناطق التي حددت والتي لن تتأثر بها المنطقة الحرة.

وبخصوص التسكين في المشاريع الجديدة، اوضح الاخ وزير الاسكان ان قضية التسكين في مشاريع الاسكان بالمعلا والمختار والمدارة تقوم على التحليل لاحقية المستفيدين التي تقوم به وزارة الاسكان في ضوء الاستمارات المقدمة من المواطنين والتي ستكون اساسا لهذا التوزيع مع الاخذ بعين الاعتبار معالجة المتضررين سكنيا في احداث ١٣ يناير.

واشار الى ان مقترحات وزارة الاسكان .. ان تتحمل محافظة عدن المسؤولية الاولى في تنفيذ هذه المعالجات وهناك اراء لازالت قيد البحث، اما منازل الدبلوماسيين والخبراء الاجانب والتي بحوزة مؤسسات ومرافق الدولة فقد اتفق على وضع اتجاهات معالجة ستقدم الى مجلس الوزراء تقع في اطار الصيغة الشاملة للحل الذي يقوم على قاعدة عدم ظلم احد من الملاك.

صوت العمال

صحيفة سياسية يمنية تصدر عن المجلس المركزي للاتحاد العام لنقابات العمال

ستظل وحدة الشعب اليمني وتقدمه الاجتماعي هدف الاقلام الشريفة وستظل الكلمة ركيكة المعنى مجزأة الحرف إذا لم تكن من أجل الشعب.

عبدالفتاح اسماعيل

٨ صفحات الخميس ٢٠ / يونيو / ١٩٩١م الموافق ٨ ذوالحجة ١٤١١هـ العدد ١٠١٤ السنة الثالثة والعشرون

١٠٠ فلس ٣ ريال

كلمة صوت العمال: دلالات العيد

بعد ايام قلائل يحتفي شعبنا العربي في اليمن مع جميع شعوب امتنا العربيه والاسلاميه بعيد الاضحى المبارك، الذي يرمز بكل دلالاته الدينيه الى القيم الخيرة التي يحثنا عليها ديننا الاسلامي الحنيف، وفي مقدمتهاصفاء الروح الانسانيه وخشوعها وتساويها بدون تمييز طبقي او جنسي امام ارادة الخالق الاوحد، وهي تتطلع الى توبته لغسل كل اثام النفس والسلوك ومظالمها بحق الله والعباد، وفي نفس الوقت تتجلى نفحة ساميه من نفحات الايثار والتضحيه وضرورة توادد الناس في محبة بعضهم ومد اواصرهم المنقطعه بالرحمه والعون، وزرع التفاؤل والبسمة على الوجوه التي انهكها البؤس والظلم الاجتماعي وبحثها عزمها على تحقيق المساواة في حقوقها الانسانيه العادلة كما ارادها الله اكبر .. الله اكبر ..

وعيد التضحيه .. عيد الاضحى المبارك .. تسطع تجلياته على وطننا اليمني بعد ما استعاد ابناؤه اواصر صلاتهم المشطرة والمنهكه بفعل عوامل التجزئة الطويله للارض، وتشحذ ارادة التوحيد في ٢٢ مايو الاغر همم الارواح الظامئه شوقا الى بناء مجتمعها الحديث الذي تعلو فيه قيم الحريه الانسانيه والتكافل والعدالة الاجتماعيه والتقدم والرخاء.

وما من شك ان تراكمات هائلة لعهود التجزئه لاتزال تسحق العديد من الامال العظيمه لشعبنا، وهو يتطلع الى سماوات الديمقراطيه والسعادة وتضعف قدراته على الحركة والانطلاق الى مساحات الحلم الجديد، بيد ان اعجاز الوحده اليمنيه الذي حققته التضحيات الجسام والارادة الصبوره، يشيع في النفس اليمنيه زخما من العطاء، وتفاؤلا وعزما على ركوب التحدي الحضاري وكسر جمود عهود التشطير، وتصفية مواقع الفساد والمظالم الاجتماعيه، واستشراف افاق المستقبل الزاهر بالضمانات الكاملة لحقوق الانسان، التي اكدت عليها قيم ديننا الاسلامي الحنيف وكافة الشرائع السماويه ..

ومسار الحاضر الوحدوي، تتهدى خطواته نحو الحلم الجديد بتكاتف ارادة كل اليمنيين على توفير اجواء التسامح والاخاء والعمل الديمقراطي معا تحت سقف المهمات المشتركه للتطور الراهن للوطن اليمني وتعزيز قدرته على مواجهة مصاعب التحديات الداخليه والخارجيه ..

ان وثيقة اتجاهات الاصلاح الشامل لمنظومة المجتمع اليمني الذي تتقدم به الحكومة الى مجلس النواب في دورته القادمه لابد لها ان تقيم امام شعبنا الارضيه الواحده لمهام النضال لاجتثاث كل اختلالات ومظاهر التوترات الاجتماعيه وصور القهر والاستغلال ايا كان شكلها ومحتواها السياسي والاجتماعي واهمية تكافل كل القوى الاجتماعيه وتنظيماتها السياسيه والجماهيريه لصياغة الافاق الجديده لدولة الوحده والديمقراطيه .. وبناء المجتمع اليمني الحديث ..

ان عصرا جديدا يفتحه المسار الوحدوي امام شعبنا العربي في اليمن، عصر الارادة الديمقراطيه الشامله التي تعطي لكل ابناء المجتمع الحق الكامل في ادارة دفة قدرات ومقدرات الوطن في تنميه وطنيه شامله ومتوازنة، وتحقيق الكفاية في الانتاج والعدالة في التوزيع، وتوسيع مساحة وعمق الحريه السياديه ارضا وشعبا ..

وعيد مبارك وكل عام وشعبنا اليمني يستقبل انتصارات جديده على طريق تحقيق طموحات شعبنا اليمني في الخير والسعادة والعدل والمساواة والتقدم والازدهار للناس وللوطن ..

والله الموفق ..

تعديل حكومي مرتقب وتقليص عدد الوزارات ودمج مؤسسات حكومية

علمت صوت العمال ان مشروع اتجاهات الاصلاح السياسي والاداري والمالي الشامل المقدم من الحكومة الى الدوره القادمه لمجلس النواب، استهدف تقليص عدد من الوزارات ودمج مجموعة من المؤسسات الحكوميه، وتغيير النظام المالي والمحاسبي لتضييق وانهاء مساحة الفساد والتلاعب بالمال العام.

ومن ناحية اخرى افادت مصادر مطلعه في كواليس القصر الجمهوري ان هناك احتمالا لاجراء تعديل وزاري يتضمن مشاركة عدد من ممثلي الاحزاب السياسيه قبل مناقشة وثيقة اتجاهات الاصلاح الشامل ..

واشارت تلك المصادر ان حركة التنقلات وتعيينات المحافظين الجدد قد ارجيء الى مابعد التعديل الحكومي المرتقب الذي يفرضه الوضع الاقتصادي العام، وتتوقع هذه المصادر اختفاء عدد من الشخصيات الوزاريه التي طال امدها في مقعد الحكومة ..

علي سالم البيض يؤدي مناسك الحج

توجه امس - الاربعاء الى الاراضي المقدسه في المملكة العربيه السعوديه الاخ علي سالم البيض نائب رئيس مجلس الرئاسه، الامين العام للجنه المركزيه للحزب الاشتراكي اليمني لاداء مناسك فريضة الحج ..

وعلمت صحيفة صوت العمال ان عددا من الوزراء والمسئولين سيؤدون هذا العام مناسك فريضة الحج.

وصوت العمال تتمنى للاخ البيض حجا مبرورا، وسعيا مشكورا، واقامة طيبه في رحاب ضيوف الرحمن، وعودة بالسلامه الى ارض الوطن .. والف مبروك

*الفلاحون في حضرموت يستنكرون اعمال التخريب العدائية بحقهم

*استشهاد فلاح واصابة اخيه في حادث ينذر بعواقب وخيمة

ابلغ الفلاحون في حضرموت في برقيات وجهوها لـ «صحيفة صوت العمال» والى الاخوة رئيس مجلس الرئاسه ونائبه ورئيسي مجلس النواب والوزراء وسكرتير عام اتحاد الفلاحين بالوضع الخطير والمأساوي الذي وصلت اليه الامور في المحافظة من اعمال سطو وتخريب واعتداءات متكرره يتعلقاها الفلاحون واسرهم وممتلكاتهم من قرى معاديه للثوره والنظام اسفرت عن استشهاد الفلاح عبدالله حسن محفوظ عبيد اللاء واصابة اخيه يوم ١٥ الشهر الجاري ..

وقال الفلاحون ان هذا الوضع ينذر بعواقب وخيمه لايحمد عقباها وناشدوا التدخل لوضع حد له ..

وكان الفلاحون في المحافظة قد احتشدوا في مديرية سيئون يوم الاثنين الماضي معبرين بذلك عن استنكارهم واستهانتهم للحوادث المؤلمه وازهاق حياة الابرياء من الفلاحين.

تنظيم التصحيح الشعبي الناصري يؤكد وفائه الكامل لحركة ١٣ يونيو التصحيحية ..

اكد تنظيم التصحيح الشعبي الناصري في بيان اصدره بمناسبة الذكرى السابعة عشرة لحركة ١٣ يونيو التصحيحية التي قادها الشهيد ابراهيم محمد الحمدي وفائه الكامل للحركة والتزامه ببرنامجها وافكارها وتوجهاتها وعزمه على السير بها لتكون المحتوى لدولة الوحده الديمقراطيه ..

واعرب التنظيم في بيانه عن ثقته بان خيارات نهج حركة التصحيح المجيده سوف تشكل افاق المهمات الوطنيه المرحليه والقواسم المشتركه لتحالف وطني واسع في سبيل اقامة المجتمع اليمني الحديث مجتمع دولة الوحده والديمقراطيه ..

واشار تنظيم التصحيح الشعبي الناصري الى ان حركة التعاون الاهلي ولجان التصحيح جسدت الصيغه الوطنيه للمشاركة الشعبيه في التنميه الوطنيه والحكم المحلي وتمكين الشعب من التحكم بمقدراته والتخطيط الانمائي والسيادي لمستقبله، وبناء مرتكزات اساسيه لبنية الدوله المركزيه الديمقراطيه الحديثه ..

عيد سعيد وكل عام وانتم بخير

تحتفي الشعوب العربيه والاسلاميه بعيد الاضحى المبارك .. وبهذه المناسبةتزف صحيفة «صوت العمال» اجمل تهانيها وتبريكاتها الى شعبنا اليمني وقيادتنا السياسيه وكذا الى شعوب امتنا العربيه والاسلاميه، راجيه ان يكون هذا العيد عيد خير وبركه وبهذه المناسبة تحتجب صوت العمال عن الصدور في الاسبوع القادم ٢٧ يونيو نظرا لعطلة العيد على ان تعاود الصدور يوم ٤ يوليو القادم ..

وكل عام وانتم بخير

تعديل وشيك في ادارة جامعة صنعاء

بعد الاحداث المؤسفه داخل حرم جامعة صنعاء وفقدان التوازن في ادارتها، تتردد اخبار عن احتمال وشيك باجراء تعديل في ادارة الجامعة.

مصادر مطلعه افادت ان بعض رموز من ادارة الجامعة تورطت على نحو غير مباشر في تعميق الازمة القائمه داخل الجامعة، حيث تقوم قوى ظلاميه باستثمارها بتحويل الحرم الجامعي الى ثكنات عسكريه، وصولا الى خلق ظروف لمنع ممارسة النشاط الشبابي والطلابي داخل الجامعه ..

المؤسف حقا ان تلجأ بعض الصحف التي تدعي حيادها الى اختلاق اخبار وتشويه الحقائق ان صوت العنف مهما كان مصدره يجب اسكاته حماية للحياة الديمقراطيه التي يتجه اليها الوطن برمته ..

تشكيل فرع نقابة الصحفيين في تعز

عقد الاحد الماضي في تعز المؤتمر التاسيسي لنقابة الصحفين فرع تعز، شارك فيه (٤١) صحفياً من العاملين في اجهزة الاعلام في اللواء وفي بداية المؤتمر قدمت اللجنة التحضيرية تقريرها عن سير التحضير وانعقاد المؤتمر، ومن ثم انتخابات /اللجان الاساسية للمؤتمر، تلبت بعدها خطة الفرع، ومن ثم تم اقرارها بعد المناقشة حيث تراس اعمال المؤتمر الاخ/محمد المجاهد رئيس تحرير صحيفة الجمهوريه. وفي نهاية المؤتمر تم انتخاب هيئة إدرية مكونة من سبعه اعضاء توزعت المهام بينهم على النحو التالي:

١- علي ناجي الرعوي رئيسا

٢- عبدالله سعد سكرتيرا

٣- عبدالواحداحمد صالح مسؤول الثقافه والاعلام ..

٤ - عبدالحبيب سالم عقيل المسؤول المهني ..

٥ - عبدالله حزام الحكيمي المسؤول الاجتماعي ..

٦- محمدقائد الصانع المسؤول الاداري والمالي ..

٧ - احمد محسن الزواحي عضوا اداريا ..

٨ عبدالقادر المغلس عضوا احتياطيا ..

وحضر المؤتمر الاخوة محمد قاسم نعمان نائب السكرتير العام للنقابة رئيس لجنه الحريات، ووائق شاذلي السكرتير الاداري والمالي للنقابة، وعمر باوزير عضو المجلس المركزي كمشرفين على سير اعمال المؤتمر ..

كما حضر المؤتمر الاخ محسن اليوسفي محافظ لواء تعز، والقى في المؤتمر كلمة توجيهيه ..

الجدير بالاشاره ان مؤتمر تعز التاسيسي يعتبر اول مؤتمر يعقد في اطار الفروع في المحافظات ..

الجدير بالذكر ان الدوره الانتخابيه للجان الصحفيه في محافظة عدن قد بدات الاسبوع الماضي واجريت الانتخابات في كل من صحيفة ١٤ اكتوبر وفرع وكالة سبا، وفرع وزارة الاعلام وستتواصل عملية الانتخابات للجان الصحفيه في بقية المرافق الاعلاميه بعد اجازة العيد ..

معركة في شارع القصر الجمهوري بصنعاء !

بعد يوم عمل مضنٍ وحار، فوجيء المواطنون الآمنون انهم محاطون باشتباكات مسلحة تدور رحاها في ازقة شارع القصر الجمهوري بصنعاء، الذي اغلق تماما الا من نيران الكلاشنكوف والمايكروف والسيارات التي تهرع في كل اتجاه.

المعركة المسلحة كانت بين خصمين لهما مكانتهما لانهما ذوي جاه وثروة كبيرة ونفوذ ... ! ! اما سبب هذا الخلاف الذي ادى الى هذه المعركة خلاف حول قطعة ارض تقع خلف شارع القصر الجمهوري !! ، انسحب المتعاركون باسلحتهم ولم تهرع الشرطة الى موقع الحادث الا بعد وقت.

* * * لم تعد ارواح الناس تهم احدا، مادام الامن والنظام يعبث به اصحاب «الزلط» الكبار ..! !

الزنداني يبحث عن نسبه في أرحب بعد اشتداد خلافه مع الشيخ الاحمر

اخر تحركات الشيخ عبد المجيد الزنداني، انه يحاول الاحتماء بقبيلة ارحب بدعوة انحداره الاسري منها، بعد ان افادت الانباء عن اشتداد خلافه مع الشيخ عبد الله حسين الاحمر الذي كان يوفر له الحماية القبلية الى وقت قريب.

بعض اعوان الشيخ عبد المجيد الزنداني يقومون باتصالات حثيثة مع مشائخ واعيان ارحب لاقناعهم بقبول استضافة وحماية الزنداني كداعية دينية فقط، وتعهده بايقاف حملاته المباشرة على الدولة اليمنية.

مشائخ واعيان ارحب رفضوا هذا الطلب لخشيتهم ان يتورطوا في اي تبعات قبلية في حالة تعرض الشيخ الزنداني لاي مكروه بعدما لاحظوا استفحال خصوماته مع اطراف سياسية عديدة، وقالوا ان ارحب ترحب بعودة اي مواطن ينتسب اليها دون ضرورة التعهد القبلي باستضافته.

وكانت محاولات سابقة قد اجراها بعض اعوان الشيخ عبد الله حسين الاحمر قبل الاستفتاء على الدستور، لاستضافة ارحب للشيخ عبد المجيد الزنداني وعدد كبير من زعماء التجمع اليمني للاصلاح وقد رفضت هذه المحاولة، اذ اعرب زعماء قبيلة ارحب حرصهم على تجنيب منطقتهم الشروط السياسي الى جانب اي طرف سياسي، خاصة اذا كان له موقف معارض للدولة، وذكروا انهم يرحبون باستضافة عامة يشارك فيها كل الاحزاب السياسية بما فيها الحزب الاشتراكي اليمني والاصلاح والتصحيح الشعبي الناصري.

وقد لقي الاخ حيدر ابوبكر العطاس اثناء زيارته التفقدية لارحب في الاسبوع الماضي ترحابا واسعا من ابناء منطقة ارحب الذين سعدوا باهتمام الدولة بتطوير منطقتهم.

وعلمت صحيفة صوت العمال ان معارضة قوية قد اشتدت بين صفوف الاخوان المسلمين ضد الشيخ عبد المجيد الزنداني، وطالبت باستبعاده من النشاطات التي يقومون بها بحجة ان تحركاته قد انعكست سلبا على موقفهم في الشارع السياسي، خاصة بعدما فشلت الحملات المعادية للدستور.

هل نوفر الاستقرار الاجتماعي للمواطن؟!

كتبه / المحرر السياسي

* يسمع المواطن، كل يوم، اخبارا جديدة، تمس حياته ومعيشته واستقراره .. فمن بين هذه الاخبار، التي يسمعها المواطن، مايتعلق بسكنه واستقراره الاجتماعي .. ووسط هذا الكم الهائل من هذه الاخبار، فان المواطن المسكين كاد ان يفقد عقله وصوابه .. ولم يستطع بسبب ذلك ان يميز بين ماهو الصح وماهو الخطأ.

* لقد غدا مواطننا الغلبان هذه الايام يسمع اخبارا تتعلق باعادة المساكن .. وتصريحات لمسؤولين .. ومراهنات لاخرين، بان كل مايحقق لهذا المواطن في المحافظات الجنوبية والشرقية سوف يعاد النظر فيه في ضوء المتغيرات الجديدة بعد الوحدة .. متناسين ان دولة الوحدة اتت لتعزز المكاسب التي تحققت للناس، وتحمي حقوقهم ومصالحهم واستقرارهم الاجتماعي والنفسي والمعيشي، وان يتم الاخذ بالافضل ..

ان المواطنين وقضاياهم ينبغي ان لاتكون عرضة لمزيد من الكتابات والانباء التي ترهق مشاعرهم وتخلق لديهم احساسا متزايدا بالمعاناة والاضطراب، اذ يكفي مايكابده المواطن من مواجهة تبعات الاوضاع الاقتصادية التي يعانيها الوطن، وان المعالجات التي تسير بها الدولة لقضايا الاسكان تحرص على تخفيف اية اثار للمعاناة تقع على كاهل المواطنين وتهدد استقرارهم.

عمال النفط يؤيدون بيان ٩ يونيو

اعربت النقابة العامة لعمال حقول النفط ومصافي البترول في صنعاء / الحديدة / تعز / صافر عن تاييدها للبيان الذي اصدرته النقابات العامة والمجالس العمالية يوم ٩ يونيو الماضي.

ودعت النقابة في برقية بعثت بها لأعضاء المكتب التنفيذي الاسراع بحل الخلافات القائمة بين اعضائه، وعقد دورة طارئة للمجلس المركزي لمناقشة ماآلت اليه اوضاع المكتب التنفيذي ..

ميناء الحديدة

في لقاء مع مدير مؤسسة ميناء الحديدة وفروعها

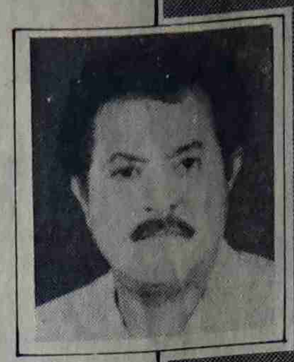

نسعى إلى عدم إيجاد تعارض بين مينائي عدن والحديدة.

أجور النقل البحري تزيد في ميناء عدن ٥٠٪ عن ميناء الحديدة

إعداد: قسم التحقيقات

تأسست مؤسسة ميناء الحديده في عام ٧٦م بموجب القرار الجمهوري رقم ٤٩ وتتبعها موانيء رأس الكثيف ومرسى رأس كتيب النفطي وميناء المخا والمرسى النفطي للمحطة البخاريه في المخا وميناء الصليف وميناء رأس عيسى النفطي ، ويعتبر ميناء الحديده الميناء الرئيسي اداريا لحجم الحركة فيه للبضائع الوارده تصل في حدود مليوني طن سنويا ومعدل التفريغ فيه للبضائع العامه والمختلطه مثل الحبوب ، الصبه الحاويات والمواد المجرنه ، يصل الى ١٢ الف طن يوميا .

هذا الميناء جرت فيه مؤخرا العديد من عمليات التطوير من اجل زيادة فعاليته وحركة البضائع فيه وتقديم الخدمات عليه .

وفي اللقاء الذي اجرته «صوت العمال» مع الاخ الكابتن علي حميد شرف المدير العام للمؤسسه العامه لميناء الحديده وفروعها يوضح اوجه ذلك التطوير ، ومكانة ميناء الحديده في عملية التنميه الجاريه في البلاد واوجه التنسيق الجاريه بينه وبين ميناء عدن والموانيء الاخرى وقضايا اخرى ..

مرونه وسهوله في التعامل

يقول الاخ علي حميد ان ادارة الميناء تقوم بالاشراف على سير العمل وانتظامه في الارصفه والسفن وتشرف على سلامة التفريغ ودفع اجور عمال الشحن والتفريغ المرزعين على وكالات ملاحيه متخصصه تقوم بالتفريغ من السفن وتسليم البضائع لاصحابها اما مباشره واما بعد تخزينها وتنفيذها في الساحات والمستودعات بحسب حالة البضاعة وبحسب استعدادها للخروج بعد اخراجها من الجمارك والموانيء والجهات الاخرى ، كما يتمثل في منح العمال تصاريح الدخول للعمل وحل المشاكل بين العمال والمندوبين فيما لو حصل خلاف حول الاجور وكذا الاشراف على تطبيق تعرفة اجور العمال عند تفريغهم للبضائع كما ان لكل فرقة مندوب يتناوبون العمل على السفن بحسب وصولها الى الرصيف ، وتتعامل الفرقة مع السفينه لتفريغ كامل البضاعة منها وتقدم ربان السفينه قبل التفريغ كشفا يشمل خطه العمل وكمية البضاعة وتوزيعها في العنابر ، وتلتزم شركة التوكيل الملاحي بدفع الاجور طبقا لمحتوى الشحنه كما ونوعا وبحسب التوزيع وتعرفة الاجور وبالتالي فأن العمال يدركون اجورهم ، كما وتسلم اليهم خارطه العمل ..

ارصفة ومحطه لعشرين الف حاويه

وعن اوجه التطوير التي جرت في الميناء

يقول الكابتن علي حميد ان ميناء الحديده اصبح يحتوى على عدة ارصفه يصل طولها الى ١٤٥٠ مترا للبضائع العامه والمختلطه منها ٥٠٠ متر خاصه بالحاويات «محطة الحاويات» الحديثه والمجهزه برافعات متخصصه لمناوله الحاويات ، ورافعات ارضيه لنفس الاغراض وورشه مرفقه بها ، وساحة خرسانيه ، ٢٠٠×٥٠٠ تكفي لقرابة عشرين الف حاويه موزعه وفق الاصول المتبعه في الموانيء الاخرى الحديثه ..

كما ان الارصفه الاخرى لها سبع رافعات ثابته على الارصفه ومتحركة على سكة حديد لمناوله البضائع العامه والمختلطه ، كما توجد خلف الرصيف مابين ٥ ـ ٤ مستودعات لاستلام البضائع الصبه سعة ٣٠ الف طن ومعدل التفريغ لايقل عن اربعة الاف طن يوميا ، وذلك يعني ان السفينه التي تحتوي على حمولة قمح بمقدار ٣٠ الف طن يتم تفريغها مابين ٤ ـ ٦ ايام بالكثير . كما وان هناك مكائن متنقله للتفريغ والتعبئة في الارصفه تابعة للتطاعين العام والخاص تساعد على تفريغ القمح ، ويمكن تفريغ شحنات ثلاث سفن ضخمه في آن واحد على الارصفة بواسطة الشفط المباشر والشفط الى مكائن التعبئة المتنقله وهناك الساحات المكشوفه المعده لتشوين البضاعة القابله للتخزين المكشوف ومساحتها مليون و ٢٠٠ الف متر مربع وكذا المستودعات المغلقه (١٢ مستودع) مساحة كل منها (٦٠ × ٥٠) وتحاول الادارة بشكل رئيسي العمل على تشجيع وتسهيل الترحيل المباشر للبضائع بعد استكمال اجراءات التخليص تجنبا لتكدس البضائع وتلفها ، وذلك باعطاء افضلية لدخول السفن وتوحيد التعرفة لعائدات الميناء من جراء ذلك بالتعاون مع الجمارك واعطاء ادارة الشحن والتفريغ صلاحية للافراج عن جزء من البضاعه اذا وصلت السفينه بعد الدوام الرسمي للادارة الماليه ، بالتنسيق مع الجمارك كما ولدينا تسهيلات ، بايجاد توصيلات كهربائيه الى ٢٠ ـ ٣٠ حاويه لغرض استمرار تبريدها حتى تتم اجراءات الترحيل .

اما عن دخول وخروج السفن من والى الميناء فيتم خلال ١٨ ساعه في اليوم الواحد ، واذا لزم الامر فيمكن الاستمرار ، وتوجد « لنشات بحريه وقاطرات » في ورديات تعمل خلال ٢٤ ساعه ..

تعميق لميناء الصليف ..

ويستطرد الاخ المدير العام للمؤسسه مستعرضا اوجه التطوير فيقول :

ان شاطيء الحديده ٣ ٣ قدما يستقبل حاليا سفن تبلغ بحمولة ٣ ٣ الف الى ٢٥ الف طن بينما كانت مراحل التطوير قد مرت بمراحل متعدده ابتدأت من ٢٦ قدما فقط من جهة اخرى تقوم المؤسسه الان وتحت اشراف وزارة النقل واهتمام الاخ الوزير بالتفاهم مع الاتحاد السوفيتي بتطوير ميناء الصليف العميق وذلك بانشاء رصيف للسفن بعمق لايقل عن ٤٦ قدما لسفن حمولتها مابين ٥٠ الى ٦٠ الف طن وذلك للتوقعات المستقبليه لاستقبال تلك البواخر التي لاتستطيع الدخول الى ميناء الحديده ولانواع معينه من البضائع وبذلك سيكون للجمهوريه اليمنيه ميناءان عميقان لخدمه المواطنين والتنميه وحركة النقل البحريه في المنطقه وذلك في ميناء عدن والصليف كما ويوجد للميناء مجموعة من المرشدين في الموانيء اليمنيه كامله وبكفاءة جيده وبشهادات الكثير من السفن ، ويجري ارسال طلاب للاكاديميات العربيه والاجنبيه للدراسه والتدريب ..

(٢٠ طالبا يدرسون في الخارج حاليا اضافة الى ١٢ يمنيا موجودون حاليا اضافة الى الجهزين يعملان في الناقلات الضخمه في راس عيسى وثلاثه سوفيت باتفاقات خاصه مع الميناء

٦٠٠ عامل وموظف حاليا ..

يقول الاخ المدير العام انه يوجد حاليا ٦٠٠ عامل وموظف ينتمون للموانيء حاليا وينطبق عليهم قانون الخدمه المدنيه وكادر الموظفين في المؤسسات العامه للدوله ..

اما عمال الشحن والتفريغ في البواخر والارصفه (لمناوله البضائع) فيبلغ عددهم (٢٥٠٠) عامل موزعين على فرق عمل تعمل بالدور مع السفن بحسب الانتاج وكلما زاد انتاج العمال كلما زاد دخلهم وجميعهم ينضوون تحت القوانين النافذه المنظمه للعمل والتأمينات والاجور ، وتعتبر الوكالات الملاحيه مسئوله عنهم ، ودور الموانيء اشرافي تنظيمي فقط ..

توحيد للنظم بين الحديده وعدن ..

وعن النظم واوجه التنسيق القائمه بين مينائي الحديده وعدن يقول الكابتن علي حميد شرف بان لجان الدمج المكلفة في دولة الوحدة الخاصة بتنظيم الموانيء وصلت بعد عمل وجهد كبيرين وخلال ستة اشهر من تقديم المقترحات والمشاريع للوائح العمل المنظمة للموانيء اليمنية كاملة والتوحيد للرسوم واجور الموانيء مع الاطراف الاخرى سواء الاجنبية او المحلية مقابل الخدمات التي يقدمها الميناء اضافة الى مشاريع في تسعيرة المواد الغذائية التي تدخل في المفارضات العامة للدولة ، وعدم تاثير ذلك على المستهلك من موقع الى اخر بسبب الفروقات الكبيرة في عوائد الموانيء ، وفي نفس الوقت القضاء على فوارق النقل البحري بين الموانيء بين المحافظات الجنوبية والشرقية والمحافظات الشمالية والتي تبلغ الان ٥٠ ٪ زيادة في اجور النقل في مينائي عدن والمكلا عن ميناء الحديده والمخا دون مبرر لذلك .

وتقدم البلد .

اية مطالب نقابية يمكن ان تسوى

وعن العمل النقابي في الميناء وعن اية قضايا وامور تثار مابينه وبين الادارة قال الكابتن علي حميد شرف انا لااريد هنا ان اضيف على ماقاله الاخ علي عبد الله صالح رئيس مجلس الرئاسة عند افتتاحه دورة مجلس النواب الثانية من ان العمل النقابي يجب ان يكون عاملا مساعدا لتطور البلد ورفع قدراتها الاقتصادية وان لايكون مستغلا من البعض لاحباط تقدم البلاد ونشاطها الاقتصادي ..

كما أن هناك فهما خاطئا لدى البعض من ان العمل النقابي يمكن ان يشكل معارضة للمرفق الانتاجي او لسياسة الدولة الوطنية.. فالعمل النقابي يجب ان يكون رديفا لسياسة الدولة الوطنية ودافعا لزيادة الانتاج في المرفق الانتاجي وللمحافظة على سلامة الممتلكات والحقوق ، واية مطالب يمكن ان تسوى بروح بناءة عبر القوانين النافذة وحسن النوايا وادراك الفهم الصحيح للعمل النقابي ..

ودور العمل النقابي لدينا لازال في البداية ولذلك يجب ان يتسم بروح المسؤولية وتقدير ظروف البلاد التي تمر بها بحيث يستطيع ان ينمو وان يتعزز موقفه وسط العمال لما يخدم مصلحة التطور والتنمية ..

اما عن مايشيعه البعض من ان وجود منطقة حرة في عدن سيقضي على ميناء الحديدة فهذا غير منطقي ولا يستند الى احصاء او توقع مدروس ، فكل ميناء يخدم المواطنين في موقع النشاط بحسب حاجة السكان وحجم التنمية ، ووجود المناطق الحرة هو في الاساس تعزيز للقدرة الاقتصادية للدولة ككل ورؤية مستقبلية متطورة لخدمة الجمهورية بشكل عام والاستفادة من اي موقع يمني قادر على اعطاء نشاط بحري في مجال « الترانزيت » للبضائع .. المهم في ذلك توحيد الجهود واستثمار الامكانيات والقدرات ونبذ الشكوك واتاحة الفرصة بشكل واضح وعملي للقطاع الخاص الوطني ان يعمل جنبا الى جنب مع القطاع العام لتنمية الموارد

□ القول ان وجود منطقة حرة في عدن سيؤثر على ميناء الحديدة قول غير مدروس

□ ٦٠٠ عامل وموظف في الموانئ و ٢٥٠٠ عامل في الشحن والتفريغ يتبعون الوكالات الملاحية.

نحو وجود علاقات إيجار عادلة في الجمهورية اليمنية.

دراسة قانونية لتشريعات الإيجار في الجمهورية اليمنية وسبل تطورها.

١

د. علي ناصر سالم

في ٢٢ / مايو / آيار/ ١٩٩١م احتفل شعبنا اليمني بالعيد الاول لقيام اول دولة مركزية يمنية في تاريخه المعاصر ، حيث مثلت اتفاقية اعلان الجمهورية اليمنية وتنظيم الفترة الانتقالية الموقع عليها في العاصمة التاريخية في ٢٧ رمضان ١٤١٠هـ الموافق ٢٢ / ابريل / نيسان ١٩٩٠م الاساس القانوني لقيام الجمهورية اليمنية كدولة مركزية ذات سيادة .

فوفقا لاحكام الفقرة (١) من اتفاقية اعلان الجمهورية اليمنية وتنظيم الفترة الانتقالية تم الاتفاق على ان تقوم بين دولتي الجمهورية العربية اليمنية وجمهورية اليمن الديمقراطية الشعبية «قطري اليمن» وحدة اندماجية كاملة تذوب فيها الشخصية الدولية لكل منهما في شخص دولي واحد يسمى «الجمهورية اليمنية» ويكون للجمهورية اليمنية سلطات تشريعية وتنفيذية وقضائية واحدة .

ومنذ اللحظات الاولى لقيام الدولة اليمنية المركزية انتصبت امام الشعب اليمني عدد من المهام الانسانية في كافة مناحي الحياة السياسية والاقتصادية والثقافية والاجتماعية .

وكان من بين اهم المسائل التي انتصبت امام الدولة اليمنية المركزية هي مسألة تأسيس دولة النظام والقانون وانهاء حالة التشطير والتي تجلت اساسا في وجود نظامين قانونيين نافذين في الجمهورية اليمنية .

لقد تركزت كافة الجهود لوضع اللبنات الاولى على طريق تحقيق هذه المهمة الوطنية النبيلة ، ولما كان من اهم الاسس التي تستند عليها دولة النظام والقانون هو بسط نفوذ الدولة على كافة اراضي الجمهورية وسن التشريعات الجديدة الموحدة والمنظمة لكافة الاصعدة الاقتصادية والثقافية والاجتماعية على صعيد الساحة اليمنية فقد صدرت خلال العام المنصرم من عمر الدولة اليمنية المركزية العديد من القوانين الجديدة ، قانون الجنسية اليمنية ، قانون الجوازات ، قانون الجمارك ، قانون الصحافة والمطبوعات ، قانون السلطة القضائية ، قانون ضرائب الدخل وغيرها من القوانين .

وبالرغم من الجهود الطيبة التي بذلتها السلطة التشريعية مجلس النواب ، الا ان عددا كبيرا من القوانين والقرارات والتي كانت سارية في كل من شطري اليمن ظلت نافذة في الشطر الجنوبي التي صارت فيه وفقا لنص المادة (١٣٠) من دستور الجمهورية اليمنية .

واستشعارا من القيادة السياسية باهمية انهاء حالة التشطير في المجال التشريعي فقد اصدر مجلس الرئاسة ، (ممارسة للصلاحيات الدستورية المخولة له بدلالة المادة (٩٥) من الدستور) عددا من القرارات التي لها قوة القانون ، القانون التجاري ، قانون الشركات التجارية ، قانون الرسوم القضائية وغيرها ..

كما قامت بعض الوزارات المختصة باعداد مشاريع بعض القوانين المنظمة لنشاطها ، فمثلا نشرت الصحافة المحلية في منتصف شهر مايو المنصرم النص الكامل لمشروع قانون ايجار المساكن والذي اعدته وزارة الاسكان والتخطيط الحضري والذي سيتم اصداره وفقا للاجراءات الدستورية المعمول بها في الجمهورية اليمنية .

اننا ونحن نرصد هذه الحركة النشطة والدؤوبة والتي تشهدها الساحة اليمنية حاليا في مجال انهاء حالة التشطير التشريعي لايسعنا الا ان نحي هذه الجهود الطيبة الدالة على حرص وقلق القيادة السياسية لتنفيذ هذه المهمة الوطنية الكبيرة ..

وفي ذات الوقت نرى بان حركة التشريع في ظل الدولة اليمنية المركزية يجب ان تستفيد من كافة التجارب الانسانية وعليها عدم تكرار الاخطاء السابقة التي رافقت عملية اصدار القوانين في كلا الشطرين .

العلاقات القانونية للايجار

تحتل العلاقات القانونية للايجار مكانا هاما في النظام القانوني اليمني وذلك لارتباط هذه العلاقات بحياة المواطنين وقضاياهم السكنية والمعيشية واستنادا على هذه الخصوصية فقد اولت ثورتا ٢٦ سبتمبر / ايلول /٦٢م و ١٤ / اكتوبر / تشرين الاول / ٦٣م لعلاقات الايجار اهتماما خاصا وكبيرا ، فمن اللحظات الاولى لانتصار ثورة ١٤ اكتوبر في الشطر الجنوبي من الوطن اليمني (سابقا) انتصبت هذه المسألة امام السلطة الوطنية حيث صدرت سلسلة من القوانين الخاصة بعلاقات الايجار ، ففي ٢٥ فبراير شباط ١٩٦٨م صدر القانون رقم (٢) لعام ١٩٦٨م بشأن تخفيض وتحديد ايجارات المساكن ووفقا لاحكام المادة (١) من هذا القانون تم تخفيض ايجارات المساكن المؤجره بنسبة ٤٠٪ من ايجارها على ان لايزيد الايجار ، في جميع الاحوال ، بعد التخفيض عن ٢٥ دينارا شهريا ، ولم يسر هذا التخفيض على المساكن التي لايزيد ايجارها الشهري على (٧٥٠) فلسا ..

وبعد خطوة الثاني والعشرين من حزيران يونيو ٦٩م ، وتحديدا في ٥ اغسطس اب ١٩٧٢م صدر القانون رقم (٣٢) لعام ١٩٧٢م بشأن الاسكان والذي جرى بموجبه تأميم كافة المباني السكنية والتجارية المملوكة للافراد والمباني السكنية والتجارية الموقوفة على ان تؤول ملكيتها للدولة (المادة (٥) من قانون الاسكان) .

وبالرغم من تأميم كافة المباني السكنية والتجارية المملوكة للافراد فقد ظل قطاع واسع من ابناء الشعب يسكنون الصفيح والاخشاب والعشش وتفاقمت الازمة السكنية الامر الذي حدا بالدولة الى اصدار قانون تمليك المساكن رقم (٢٠) لعام ٧٦م . فوفقا لاحكام قانون تمليك المساكن رقم (٢٠) لعام ٧٦م قامت الدولة ممثلة بوزارة الاسكان بتشييد المساكن الجديدة وبيعها للمواطنين المحتاجين للسكن حسب التكلفة الفعلية للمسكن ، وقد اجاز القانون للمواطن الذي منح مسكنا على سبيل التمليك ان يدفع قيمته دفعة واحدة فور استلامه للمسكن او بالتقسيط .

وفي ٦ / يونيو / حزيران ١٩٨٢م صدر القانون رقم (١٤) لعام ١٩٨٢م بشأن تعديل قانون تمليك المساكن حيث الزمت المادة (١) من القانون رقم (١٤) لعام ١٩٨٢م المواطن اذا اختار دفع قيمة المسكن بالتقسيط ان يسدد مقدما النسبة المئوية من قيمة المسكن التي يحددها قرار مجلس الوزراء بناء على اقتراح الوزير .

وخلال هذه الفترة تم بناء وتشييد عدد من المشاريع السكنية ، الا ان الازمة السكنية ظلت قائمة لان عدد المشاريع السكنية التي تم تشييدها كانت اقل بكثير من احتياجات المواطنين الفعلية للسكن . ..

وفي ٥ أغسطس آب ١٩٨٨م صدر القانون رقم (٨) لعام ١٩٨٨م القانون المدني . وقد اشتمل القانون المدني على احكام تفصيلية بشأن علاقات الايجار حيث نظمت قواعد حق الانتفاع بالمسكن في الباب الرابع من الكتاب الثاني من القانون المدني ..

ومن الملاحظ ان القانون المدني رقم (٨) لعام ١٩٨٨م قد ميز بين حالات ايجار الاماكن السكنية والمباني الصناعية والتجارية والاماكن غير السكنية ، فقد اخضع القانون المدني عقود الايجار التي تبرمها وزارة الاسكان بالنسبة للمباني الصناعية والتجارية والاماكن غير السكنية للتنظيم القانوني الوارد في المواد من ١١٩٧ ـ ١٢٣٤ والخاصة بالعقود الواردة على الانتفاع بالمال .

وبعد اعلان الجمهورية الاصلاح السياسي والاقتصادي الشامل في الشطر الجنوبي سابقا صدر عدد من القوانين المنظمة لعلاقات الايجار على اسس جديدة ، ففي ١١ مارس ٩٠م صدر القانون رقم (٦) لعام ٩٠م بشأن تعديل القانون المدني رقم (٨) لعام ١٩٨٨م وكانت كل احكام هذا القانون تدور حول تعديل قواعد الايجار المنصوص عليها بمقتضى احكام القانون المدني رقم (٨) لعام ١٩٨٨م ..

وكان تعديل القانون المدني هو المقدمة لاصدار القانون رقم (٨) لعام ١٩٩٠م بشأن تملك الاماكن لاغراض البيع والتأجير وتنظيم العلاقة بين المؤجر والمستأجر .

(يتبع في العدد القادم)

تعقيب عن

شيخ يحاول التعدي على النظام والقانون

ورد في صوت العمال العدد رقم «١٠٠٩» موضوع تحت عنوان شيخ يحاول التعدي على النظام والقانون فيحجز في السجن ويحقق معه تمهيدا لمحاكمته، معلومات غير صحيحة حيث اشارت الى ان «ع م.س.ز» يمنع المواطنين من استخدام مياه بئر قام بتركيب ماطور عليها وان مأمور طور الباحه استدعاه بناء على شكوى المواطنين وانه لم يمتثل ....

وبما انني انا المعني بالامر فانني ابين هنا الحقيقه .كل ما حدث لي وانا في طريقي الى تعز مرورا بمركز طور الباحه صباح الاثنين «٢٩/٤/» فوجئت بخمسة عساكر يطوقونني ويكتفون يدي وكان الخمسه من مجموعه ٣١ جنديا ارسلهم مأمور طور الباحة لاختطافي ووضعت في زنزانه ومنعت عني الزيارة والاكل وبقيت معرضاً للتهديد بالتصفية الجسدية ..نعم دون اي تحقيق ومخالفة ،وانتهاكاً لابسط حقوق الانسان والقانون وللدستور الجمهورية اليمنية ، ولان الجميع شهد هذه المأساة وما تعرضت له ،والجميع يعلم ان والذي وابن عمي اختطفا من قبل الحزب الاشتراكي اليمني وعصابة السفاحين سابقا ، وحتى الان لم يعرف ابن مصيرهم ..فقد قام الكثيرون بالاتصال برئيس مجلس النواب الذي اتصل فورا بمأمور المديريه وقائد الشرطة واصر على اطلاقي ورغم التناقض ورغم ذلك رفضا الامر وظللت بزنزانة دون اكل وشرب او زيارة ، وبعد اتصالات متكررة من الاخ ، رئيس مجلس النواب اطلقت في اليوم الثاني صباحا وسافرت الى صنعاء واستدعاني الاخ رئيس مجلس النواب واكد لي انه سيتم الزام مأمور طور الباحه بالاعتذار.

أرجو ان اكون قد اوضحت الحقيقة

وشكراً

*علي محمد سعيد الزغير:

* المحرر

وردت في التعقيب عبارات قذف مسيئة فتم شطبها كي يتم نشر التعقيب ؛

الحاكمية والفكر السياسي الاسلامي

٦

القى الدكتور ابوبكر السقاف المفكر اليمني المعروف محاضرة بفرع اتحاد الادباء والكتاب اليمنيين بعدن .. تناولت موضوع الحاكميه والفكر السياسي الاسلامي ، ولاهمية المحاضرة فقد رأت صوت العمال وفي ضوء التنسيق مع مجلة (قضايا العصر) ان تتولى صوت العمال ، نشر النص الكامل لهذه المحاضره والنقاشات التي دارت حول القضايا التي اثارتها المحاضرة في حلقات على ان تتولى مجلة قضايا العصر نشر النص الكاما. ف. احد اعدادها القادمه .. وفيما يلي تنشر صوت العمال الحلقه السادسة من المحاضره :

فاختاروا ابو موسى وحدث ماحدث .. فهم دعوه الى التحكيم واختاروا ابا موسى الاشعري ولكنهم حينما راوا ان ابا موسى قد خلع علي وعمرو ثبت معاويه خرجوا وقالوا لانقبل بذلك لانهم قد حكموا رجالا ، ولم يحكموا الله .. فاذن كان الخوارج يحكمون الله ولا يحكمون الرجال .. الجانب الاخر علي عكس ماتناوله د. ابوبكر السقاف حول كلمة وسط التي تعرض لها في المحاضرة هي في اللغة او جاء تفسيرها في القران انهم الخيار العدول وليس هم مابين البداوه والحضاره المنحطه التي كانت تتمثل في الرومان وفارس لان هذه الكلمة جاءت في سياق اية قرآنيه تبين ان هذا الوسط هو افضل وسط .. وكذلك جعلنا كم امة وسطا لتكونوا شهداء على الناس ويكون الرسول عليكم شهيدا وما تكون الشهادة على الناس الا اذا كنتم خيارا وفوقهم .. وايضا جاءت تبينها اية اخرى «كنتم خير امة اخرجت للناس » يعني جاءت الوسط ليس بمدلول لغوي او مدلول الواقع الذي كان موجودا فيه الناس في ذلك الزمن .. بالنسبة لجمال الدين الافغاني ومحمد عبده ورشيد رضا ، انا اختلف مع الدكتور ابوبكر السقاف فيما ذكره وانا اريد ان اوضح كثيرا من القضايا هنا .. في فترة الامام محمد عبده تكاد تكون واضحه ، وفي فترة رشيد رضا في تلك الفتره كان هناك تياران ، تيار إصلاح ديني وكان يتزعمه جمال الدين الافغاني ثم محمد عبده ثم رشيد رضا وتيار علماني وتنويري وكان يتزعمه نصارى الشام في سوريا ولبنان .. فكان هنا صراع مابين التيار العلماني التنويري الذي كان يتمثل في نصارى سوريا ولبنان والذين نقلوا قضية الفصل بين الدين والدوله اي فصل الدين من الحياة من اوروبا الى العالم العربي الاسلامي ، فكان هناك التيار الديني الاصلاحي الذي يحاول ان يوفق مابين تعاليم الدين او التراث الاسلامي وما بين مكتشفات العلم الحديث ، بدليل ان الامام محمد عبده قد وقع ورشيد رضا في كثير من الاخطاء ، على سبيل المثال في تفسير المنار لمحمد رشيد رضا وقع في كثير من الاخطاء حينما اراد ان يوفق مابين التراث الاسلامي وما بين النصوص القرانية وما بين المكتشفات العلميه .. فمثلا محمد رشيد وايضا محمد عبده كانوا يفسرون طير الابابيل بانه جراثيم الجدري من شان يوافقوا مكتشفات العلم الحديث في ذلك الزمن .. ايضا يفسرون الجن بانهم عبارة من مكروبات لان الجن في تلك الفتره كانت شيء غيبي لاترى ، فطبعا لايريدون ان يتخاطبوا مع مفاهيم حديثه لاتومن بالغيبيات فحاول ان يترجم مفهوم الجن الى شيء اسمه . الميكروبات. وكانوا ايضا ينكرون حقيقة السحر لانه شيء غيبي .. بالنسبة لقضية الحكومة الدينيه التي كان الامام محمد عبده يقول انه ليس هناك حكومة دينيه في الاسلام ، طبعا حكمه هذا كان متصبا على مؤثرات الواقع الذي كان يعيشه .. الامام محمد عبده يقول انه ليس في الاسلام حكومه دينيه بل ان هناك حكومة مدنيه .. طبعا هذا الكلام ناتج لتاثر الامام محمد عبده بمؤثرات الواقع وهو نقل افكار فصل الدين عن الحياة من اوربا الى مصر فاراد ان يوفق مابين مفهوم الاسلام من الحاكميه وما بين فصل الدين من الحياة في اوربا .. طبعا

الحكومه الدينيه التي نعرفها هي الحكومه التيوقراطيه لاتوجد في الاسلام لان الحكومه التيوقراطيه التي نقلت من اوربا اي تحكيم رجال الدين على ..

الناس او على الشعب .. طبعا هذا غير موجود في الاسلام .. الحكومة التيوقراطيةلاتوجد في الاسلام .. الحكومة التيوقراطية وجدت في اوربا نتيجة لتسلط دين الكنيسة المسيحي المحرف في ذلك الوقت .. كانت الكنيسة او رجال الكنيسة الذين يحكمون الناس باسم الدين وان الله قد فوضهم بالحكم على الناس وانهم لايخطئون وان الناس يجب ان يتحملوا ماحدث لهم من كذا وكذا لانهم مفوضين من قبل الرب .. لذلك كانوا يقيمون العشاء الرباني ويكتبون صكوك الغفران لمن يذنب ويبررون الكثير من الاشياء بطقوس معرفة .. الدين المسيحي ايضا في ذلك الوقت ماكان يحكم شؤون الحياة في واقع الناس كان عبارة عن طقوس وشعائر تعبدية معرفة تقام مابين الانسان وخالقه ، لكن هل كان دين الكنيسة في ذلك الوقت يتعلق بشؤون حياة الناس ..؟ لم يكن.. ليس له صلة

د. أبوبكر السقاف

.. كان متعلقا فقط بالمعابد والصوامع والبيع .. وكان محصورا فقط بالكنيسة وليس له اثر في شؤون حياة الناس بالتالي وجدوا ان فالناس وجدوا ان رجال الكنيسة يتسلطون على الشعب باسم الدين فلم يستطيع هذا الدين المحرف ان يغير في حياة الناس او يوجه الناس .. ومن هنا نشأت فكرة فصل الدين من الحياة ، ايضا الظلم الذي كان سائدا على الناس باسم رجال الكنيسة ، في الاسلام ، هناك حاجة اسمها رجال الدين .. الحكومة في الاسلام حاكم منفذ ينفذ احكام الله وليس حاكم مفوض كما هو في دين الكنيسة ، فقد كان رجال الكنيسة يعتقدون بانهم مفوضون من قبل الله بالحكم على الناس لكن في الاسلام ليس هناك حكم تفويض اذ انه حكم تنفيذي ، بدليل انه ماكان رجال الدين هم الذين يحكمون باسم الدين فكما جاء في خطبة الوداع : اسمعوا واطيعوا وان امر عليكم عبد حبشي مجدع كأن رأسه زبيبة ، ماأقام فيكم كتاب الله وسنة رسوله يعني يمكن ان اي عبد حبشي يتولى الحكم على الناس حتى على الاحرار اذا كان يحكم بكتاب الله وسنة رسوله وماكانت هناك حاجة اسمها رجال الدين وهم الذين يتولون الحكم على الناس .. ايضا مقولة ماركس ان الدين افيون الشعوب هذا المفهوم كان مفهوم شامل و اطلق على الاسلام ، لان الاسلام طبقا لهذا المفهوم دخل كذلك في مفهوم الكنيسة ، وبان الاسلام افيون الشعوب يعني مخدر للشعوب اي يقعدها عن ان تنتفض ضد الظالمين والمستغلين لكن نجد ان الاسلام في العالم الاسلامي هو الذي دعى الى محاربة الاستعمار والى تخليص الشعوب من الظلم والاستعباد .

النقطة الثانية وهي بالنسبة للحاكمية وماورد في قضية الاخوان المسلمين وسيد قطب ومن ثم ابو الاعلى المودودي ، صراحة انا اختلف مع الدكتور ابو بكر السقاف حول الحاكمية .. نصوص القرآن وكما ذكر ان الحاكمية اتت في آيات مكية وان التشريع جاء في آيات مدنية ، صحيح مايقول ان كثيراً من الايات تدل على ان الحاكمية لله وفي آيات مكية يقول تعالى : ان الحكم الله امر ان لاتعبدوا الا اياه ذلك الدين القيم ولكن اكثر الناس لايعلمون هذه في سورة يوسف سورة مكية .. ان الحكم الا لله عليه توكلت وعليه فليتوكل المتوكلون .. ان الحكم الا لله يقص بالحق وهو خير الفاصلين .. والله يحكم لا معقب لحكمه وايضا يقول الا له الحكم وهو احسب الحاسبين ويقول وماختلفتم فيه من شيء فحكمه الى الله ، سورة الشورى ..

يتبع ...

غيابات المنطق

احمد المصوفي

اذا كانت مشكلات التاريخ تنحصر في كونه تاريخ القدرة او قوة مجسدة في علاقات قهريه فأن هذا التاريخ هو المخرج الفعلي من مشكلة محدوديه الثورة الكونيه وتعقيدات الطبيعة التي توزع خيراتها بصوره عشوائيه ومنهج الصدفه ، والعنف اذا رسم مشهد التاريخ العريض للقوة التي تتردى وتتلمع بالدين والقوميه والقبيلة لكي تصل الى نهب الثروة من المهزوم الاضعف .. حتى تولي التاريخ الانساني في عقدة الاخير وشرع النهب ونظم ووحد قواه الجبه والقمع العالم ان رفاه الانسان الامريكي حتما هو على حساب الانسان الافريقي والعربي واقتنعت القوة بهذه الضرورة وكرست نظاما اقتصاديا عالميا يحيي ويؤيد هذا الحق ماشاءت الحياة ..

ومحدوديه الثورة معضله حقيقة في وعي القوى التاريخيه التي ورثت عن الامام تلك الثورة التي كدستها الزراعه على شكل قصور وذهب وسلاح ومخازن قمح . وكانت المشكلة اكثر حدة حين تعطل كل امل في اعادة انتاج الثورة للثورة وواقع العالم الثائر من الريف والمدينة من بين الفلاحين والطلاب والتجار والقضاة ينظرون كيف سيتصرف الجميع بمستقبل العلاقة بالانتطلاق من الموقف من الثورة . انحصر تفكير القطاع الجاهل للثورة والغائب عن فهم الهبة تكونها في زاوية «الجمهورية » او « الموت» واتقن القطاع المتمرد على «قنات» الهبات التي كان يقدمها الامام لهم تحويل الثورة الى قوة تحرك وتحدد موازين وغايات الصراع . ولم يأت عام ١٩٦٨م حتى تحددت عناصر النص واسندت الادوار لجميع القوى التي اتفقت على تجاهل مصادرة الثورة العامه والسكوت والتواطؤ المشترك امام النهب المنظم لثورة الوطن الشحيحة والتي تتطور اليوم على صورة افراد جرى تنميتهم بصورة منظمه ومتسارعة من رصيد الثورة الام .. وكأن الفوضى التي هدت مرحلة الثورة والدفاع عن اهدافها ستار ضبابي ستر تنفيذ جريمة النهب وكأن شعار الجمهوريه او الموت قناع درامي لموت القوى الشعبيه من اجل اسناد السلطه والثروة لممثلين من غير طبقتهم .. وكأن النظم بهذه العلاقة يشترع قانون الفوضى وشرعيه النهب بكل اشكالها حين تأسست مؤسسات مثل المباحث .. و.. لتقوم بتنظيم نهب المال فقط عبر جسر حماية الاخلاق .. فلازلنا نرى امام الفنادق من يقتنص مبتغاه الخمور دون بائعها ونجد من يفتش عن هوية امرأة تسير مع رجل !! ونجد بالمقابل باعة السلاح وباعة الخمور وباعة الادخار ونجد باعة الحدود ونجد اسواقا رسمية في اكبر المدن للمهربين ونجد البلاد مباحة من الخوخه والمخا والحديده ومطار صنعاء ولانجد من يتأمل في هذا النهب للثروة والسلطة ومن يعلل هذه الظاهرة . ان جذر التدهور الاقتصادي في هذا النهب الهيري لثروة فقيرة والجذر النفسي في قلق المجتمع المهدد ابدا باشكال نهب تصل حد الانقلاب الدوري على السلطه والانتفاض على الحقوق المدنيه والمصادرة المنظمة للانتماء الى هذه الثروة المهدره وهذه الشرعيه المغتصبه ..

* اذا كان الامام اقام عرش حكمه على الطغيان والظلم وخلق التفاوت الاجتماعي ومحصن بامتيازات منحها لمن يعززون استقرار حكمه .. فأن الثوره التي قدمت كمقد اجتماعي يصك العدالة والمساواة تجاه ثروة هذا الوطن ومستقبل الوطن لم تصل بعد الينا .. كوننا نعيش فترة الفوضى والنهب الثروة الوطن بنهج الظلم والاكراه والتفاوت .. وكأن الثروة التي شيدها الظلم الفردي تبني القوة لافراد يستحقون ايضا القهر والظلم لنفس الانسان الذي كون الثروة .. هذه الثروة اللعنة على الانسان متى تتحرر من وظيفة الظلم والقهر التي تجيدها !!

فن التسول..!

علوي عبدالله طاهر

لا احسب ان الله خلق نفراً من عباده يذل نفسه اكثر من المتسول ، ولااظن ان هناك من يهين كرامته اكثر مما يفعل المتسول ،لان مهنة التسول تفقد المرء كرامته ،وتعرضه للذل والمهانة كل يوم .قد يكون المرءمعذوراً احيانا حين تضطره ظروف الحياة الي طلب مساعدة الاخرين لاخراجه من ازمة طارئة ،او لحل مشكلة انية ،او لتخليصه من موقف صعب ،اما ان يتحول عون الاخرين الي عادة، ويصبح طلب العون مهنة فذلك امر يتنافي مع طبيعة الانسان وفطرته التي لاتقبل الذل وترفض المهانة ،ولكن ماذا نقول لنفر من الناس ارادوا يهينوا انفسهم باتخاذهم التسول مهنة ،مستخدمين في ذلك شتى الوسائل ،ومختلف الطرق . والمتسولون انواع :

النوع الاول وهو الاكثر انتشارا تراه عند مداخل المساجد ، وفي قارعة الطريق ، وتجده حيثما يتجمع الناس يمديده باستمرار للرائح والجائي يعطيه هذا درهماً ويرمي له ذاك بريال ،يفعل ذلك ربما ليس عن حاجة وانما بحكم العادة ،وهذا النمط من المتسول يجعل المتسول اكثر عرضة للمهانة من الانماط الاخري ،لان عادة التسول صارت صفة ملازمة له ، فما صيح اشد إلحاحاً من غيره في طلب المساعدة من الاخرين .واليكم نماذج من هؤلاء

.يراك احدهم تتناول طعامك في مطعم فيقبل عليك مادأيده تحرك قائلاً :«لله حق الغداء » فاذا قلت له كل وسادفع عنك الحساب انصرف عنك الي سواك وكرر مقولته«لله ..حق الغداء » وإذا كان قد انصرف عنك فماذلك الا لانتناص غيرك ولاتظن انه قد تركك ، بل هو يرصدك حتي تدفع حساب المطعم ويعيد اليك المحاسب باقي الحساب فاذا هو يفاجئك مرة اخري مادا يده قائلا « لله حق الغداء»متجاهلا انك قبل لحظات عرضت عليه دفع ثمن الغداء ان كان جائعاً ولكنه يريد نقوداً لاطعاماً . ويراك الاخر منهمكاً في حديث مع جماعة من اصدقائك وتكونون منهمكين في ادق الحديث ،فاذا به يقتحم مجلسكم ويقطع حديثكم قا ئلا: «لله ..يا محسنين » فاذا اعطاه احد كم درهما اودرهمين طمع في عطاء الاخرين ويظل في إلحاحه الي ان يطرد شرطرده ،بعد ان يكون قد قطع حديثكم وشتت تفكيركم واخرجكم عن الموضوع الذي كنتم فيه تتحدثون .ويراك ثالث داخلاً صيدلية او دكانا فيتجا هلك ولايعيرك اي انتباه ،ولايطلب منك شيئا ،حتي اذا ما اشتريت حاجتك واخرجت نقودك للدفع واستلمت باقي الحساب فاجأك بيده قبل ان تضع النقود في جيبك ، فان لم تعطه شيئاً ظل يلاحقك حتي ييأس منك بعد ان يراك قد ادخلت نقودك في جيبك متجاهلاً وجوده وإلحاحه ..والنوع الثاني من المتسولين يتخذاسلوبا اخر في التسول ليحصل على مردود مالي اكثر

هذا النوع تراه حسن الهيئة ،نظيف الثياب لاتشك لحظة انه متسول ، حتي لذا مامد يده اليك تعطيه من الدراهم العشرات لانه قد خدعك بالمبررات ..ترى احدهم يقف في المسجد بعد الصلاة يشرح حالته بكلمات مؤثرة مدعيا انه كان غنيا يمتلك مالاً وفيراً ،وحالته مستورة ، فقسا عليه الدهر فافتقر ،فهو يطلب المساعدة من باب «ارحموا عزيز قوم ذل اوتاجراً افتقر »..وترى الاخر يقف بين جموع المصلين حاملاًورقة معدة من احدى المحاكم الشرعية ،مدعياً انه ملزم بدفع غرامة مالية كبيرة بموجب ذلك الحكم الذي يحمله فيدخل الي قلبك الشفقة من باب «انه من الغارمين »الذين يستحقون الصدقات ..

*وترى الثالث يحضر الي المجالس مدعيا ان المسجد الفلاني قد تهدم وانه بحاجة الي ترميم او اعادة البناء وانه ومجموعة من اهل الخير قد بادروالقيام بذلك ،ويدخل الي قلوب الحضور مد خلاً حسناً ليلتقط ما في جيوبهم من باب « الصدقة الجارية » التي قال فيها الرسول : اذا مات ابن ادم انقطع عمله الا من ثلاث احداها الصدقة الجارية .

النوع الثالث او هو من يستغل موقعه أو مكانته في منظمة جماهيرية او إبداعية او اهلية ، او نحو ذلك ثم يطرف على المسؤولين او يتصل بالقيادة السياسية ليمنحوه بعض الهبات او يعطوه بعض الامتيازات .

ترى الاول شاكيا باكيا متذمرا معتبرا نفسه مهضوما ومن حقه محروما ، رغم انه في موضع يغبطه عليه سواه ، وفي مكانة يحسد عليها ، ولكن ماان ينال مراده ينسى اصحابه .

وترى الثاني دائم الحركة كثير الاتصالات بالمسؤولين هذا يريد منه تسهيلات شراء سيارة ، وذاك يوسطه من اجل بيت ، وذلك من اجل منصب .. وهكذا الى ان ينال بغيته .

وترى الثالث مستعدا دائما لاستقبال المسؤولين وافضل اوقاته ساعة التقائه بمسؤول كبير ، لانه لايتركه الا بعد حصوله على منحة سخية منه ، وهذه المنحة تتفاوت بين مكيف للهواء ومكيف للمزاج ومكيف للحياة .

اما النوع الرابع من التسول وهو الاكثر خطورة على المجتمع ، وتمارسه بعض الاحزاب او التنظيمات السياسية ممن تتسول من خارج الوطن ، ولها في ذلك اساليب بعضها ظاهر وبعضها خفي

والتسول على اختلاف انواعه واشكاله يتخذ تسميات مختلفة بعضها صدقة وبعضها هبة ، وبعضها هدية ، وبعضها منحة ،وبعضها معونة ..الخ وكلها تدخل في نطاق حرفة التسول ، والمشتغلون فيها متسولون سواء اقروا بذلك ام انكروا !. والتسول قبل ان يكون حرفة هو ايضا فن لايبرع فيه الامن كان موهوبا مثله كسائر الفنون التي تحتاج قبل كل شيءالي الموهبة ....

مياه حيفان لاتصل الى المواطن

*تشكو مناطق الاغابرة والاعروق من انعدام مياه الشرب بالرغم من وجود مشروع مياه حيفان والذي لاتصلهم مياهه بسبب تسلط بعض الافراد عليه والذين يستقطعون على المواطن شهريا قرابة مئة ريال في وقت لاتصل فيه المياه للمواطنين الا في ايام محددة كالاعياد .

فهل تتكرم الجهات المعنية في محافظة تعز وتعطي توجيهاتها بالتحقيق في هذا الامر وبما يؤدي الى حصول الناس على المياه والانتفاع من ذلك المشروع وفق الغرض الذي انشيء من اجله ، والى متى سيستمر هذا الحال خاصة وان شكاوى المواطنين قد تزايدت بسبب سوء الاحوال .

ضرائب استفزازية

بائعو القات من الاخرة المواطنين يشكون في تعز من تصرفات مندوبو الضرائب الاستفزازية ، حيث يقوم مندوبي الضرائب وبالذات في نقط الضرائب بفرض ضرائب على القات اكثر مما هي محددة ومتفق عليه بحجة ان اولئك المندوبين هم محدودو الدخل .. فما رأي ادارة الضرائب بتعز .. وهل توافق على مثل هذا التصرف ؟ !

طلاب بدون كتب

طلاب وطالبات كلية التربية بتعز يشكون من انعدام الكتاب الجامعي ، وازدحام القاعات خاصة قسم الاسلاميات بعدد الطلاب والطالبات المسجلين ، وكذا عدم توفر المواصلات ، علما ان جدول المحاضرات موزع مابين مبنى كلية التربية بجوار قصر الشعب ومعهد الثلاثاء بجوار ادارة الامن .. الطلاب يناشدون في حل مشاكلهم تلك .

لوزارة الاسكان : هل هناك افراد فوق القانون

بالرغم من صدور ثلاثة احكام في قضية مسكن الاخ محمد حسين الرهينة والذي سبق ل « صوت العمال » ان نشرتها الا ان الجهات المعنية في وزارة الاسكان « الدائرة القانونية » تتجاهلها تحت مبررات واهية وهي انها ستطعن في الاحكام بالرغم من انتهاء الفترة المحددة للطعن باشهر عدة .

سبق لرئيس محكمة استئناف محافظة عدن ان رفع عدة رسائل لوزارة الاسكان يطالبها فيها بتنفيذ الاحكام المذكورة ومعاقبة الجهات او الجهة المتسببه بعدم التنفيذ ، لكن يبدو ان هناك أفراداً لازالوا يرون انهم فوق القانون ، وان هناك آخرين في خدمتهم يكرسون نظرتهم تلك ويعملون على تعطيل الاجراءات القانونية واحكام القضاء بل والقانون والنظام لمصلحة معينة .

الجدير بالذكر ان « صوت العمال » سبق وان اثارت قضية الاخ الرهينة وشكواه من من احد قياديي الحزب الاشتراكي اليمني والذي اراد الاستيلاء على شقته في المعلا في عمارة ناجي شقه ٢٣ بعد ان استضافه فيها عند وقوع ازمته .

هل ستستمر هذه المزايا في « اليمنية »

بما ان عملية دمج مؤسستي الطيران اليمنية والهمدا ستتم خلال الفترة القريبة القادمة فاننا نتساءل هنا عن مصير المزايا التي اكتسبها موظفو وعمال اليمنية خلال فترة عملهم ، ومنها التالي :

١ . ماهو مصير مبالغ الادخار التي تخصم من رواتب الموظفين شهريا بواقع ٥ ٪ ومن حساب الشركة ٥ ٪ اخرى .

٢ . التامين الصحي . والذي يخصم بواقع ١٠٠ ريال شهريا .

٣ . التطبيب والعلاج .

هل ستستمر هذه المزايا وهل ستسلم مبالغ الادخار لمن تخصم عليهم .. واذا استمرت جميع هذه المزايا فهل ستكون هناك شروط جديدة .

عبد الرحمن شمسان مقطري

بسبب امرأة ... مصرع أربعة أشخاص وإصابة خامس في باجل

باجل / صوت العمال

قتل اربعة اشخاص وجرح خامس صباح الاثنين قبل الماضي عندما اطلق رجل النار على مجموعة من اقاربه في قرية بكر بني احمد في قضاء باجل بسبب خلاف عائلي .

وتشير التحقيقات الاولية الى ان الباعث على القتل هو بسبب امراة ظلت لستة اشهر عند ذويها المجني عليهم حيث كان زوجها الجاني قد دفع مبلغ عشرة الاف ريال لاستعادتها ولكن كما يبدو ان والدها كان يصر على الرفض على الرغم من محاولات الصلح المتعددة التي قام بها اهل الخير .

الجدير بالذكر ان شقيق الجاني كان احد الضحايا وان الجاني لم يحاول بذل اي جهد للهرب بعد ارتكابه المذبحة .

صح النوم ياسمو الوكيل !!

إن مايثير الدهشه والغرابة أن نرى مسؤولين يسعون جاهدين لايقاف صوت العمال ولاندري ما الذي يغيظهم فيها ولوكان هذا النداء صادراً من احد من عامة الناس لما استغربنا اما وانه يصدر من أشخاص يدعون الثقافه وانهم من خيرة خلق الله وهم المثقفون ومعاهدهم لاشيء فهذا امر غريب جداً !!!! فصاحبنا ما زال في سبات عميق ويفتكر انه يعيش في السبعينات او الثمانينات عندما كان رقيبا على الصحافة فيوقف ما يشاء وينشر مايشاء وكم بترمقصه من مقالات ولم تنج في بعض الاحيان انامل كاتب المقال من المقص ، وظل يهدد الصحف والصحفيين ولايوافق على النشر إلا إذا كان يطريه مدحاً وثناء وتقديساً ،وكنا نتقبلها عن مضض بروح رياضيه لاننا نعرف انها لاترضي اسياده اما وانه يريد ان يكرر نفس المأساة في عصر الديمقراطية الصحيحة وليست ديموكرضية الحزب الواحد هنا فانه لنا ان الحقه الذين على حرية الصحافه قد اختلط بدمه وقد واصبح جزء منه ومن الصعب ان يفارقه لنا فقد وجب علينا ان نذكره باننا عشنا ردحا من الزمن في ظلام دامس ومكننا تحطيم بالملاحظ واظافرنا في وجوهكم القباقه وجداركم المتهشم حتى فتحنا ثغرة للنور وازلنا الجدار الهش وانار سماء الدنيا ،ومن الصعب على اية قوة مهما كانت ان تحجب النور وتحاملكم على صوت العمال لن يزيدها الارسوخاً وثباتاً ولن يزيد كتابها الاايماناً ويقيناً بانهم يحتلون الطريق الصحيح ولن يزيد الجماهير إلا تشبثا بها واقبالا عليها لانها تعبر عن احاسيسهم والامهم ولن تزيدكم الاذلاً وخسرانا .

صح النوم ياسمو الوكيل ،لقد ولى والى الابد زمن تكميم الافواه والتطبيل للحكام ما عدا اسيادكم لم يعوا ذلك فاخرهم اننا على نهج الديمقراطية سائرون لاننا فرضنا طريقها بجماجم الابطال وسالت من اجلها دماء الثوار ولذا فان الابواق النشاز التي تعوي لن تستطيع إعادة عجلة التاريخ الى الوراء.

*محمد المقدمي

الانقياء المطهرون !

الانقياء المطهرون يحكمون احدى الوزارات الهامة ابتداء من الاستعلامات ومروراً بالمال العام وشؤون العباد ،ووصولا الى مكتب الوزير وهؤلاء،والمطهرون ،هم الفاسدون ولاغيرهم من نعم الثورة والوطن واصبح غيرهم من غير ،الانقياء ، في حالة يؤسف قابعين مستسلمين وايديهم الى السماء يدعون بالفرج العظيم .. والله على كل شيء قدير ...

كلمة المحرر

* وعيد الاضحى المبارك على الابواب ، نتقدم باحر التهاني واجمل التبريكات الى جماهير شعبنا اليمني ، والى المسلمين في كل بقاع الارض ، بهذه المناسبة العظيمة عظمة هذه الامة التي انجبت اعظم العظماء ، نبي النور والهدى والخير .

* يهل علينا عيد التضحية الاكبر ، ونحن معشر المسلمين نجتر الامنا ، ونلتقت احزاننا ، ونستوطن همومنا ومآسينا .

* يهل علينا عيد الاضحى والامة المحمدية ممزقة دولا وفرقا واشياعا ، كل يدعي حماية الدين والامة وهم . اصل الوباء ، ومكمن الخطر .

* يهل علينا عيد الاضحى وبارق من الامل يحدونا نتمسك به كما يتعلق الغريق بقشة امة باكملها تتعلق بهذا الامل القادم من هناك من « فلسطين » حيث البطولة والفداء والتضحيات الجسام .

* يهل علينا عيد الاضحى وجراح الامة تنزف جراح الفرقة والتمزق والتشرذم ، جراح حروب الاخوة ، وتدمير القوة ، واحتلال الارض .

ومع هذا مازلنا نؤمن ايمانا لايلين ان الغد آت ، وان هذه الامة التي هي خير امة اخرجت للناس سوف تصحو ، وتثور ، وتنتصر لان ديننا وتراثنا وتاريخنا يؤكدون ذلك .

* كل عام وانتم بخير ... نتواصل معكم ايها القراء الكرام .

والى اللقاء

بن هاشم يقول

بدات بالله ربي
مزيل همي وكربي
العين تشكي وتبكي
شرقي ومن كان غربي
صبرت كم طال صبري
الكل بلهث ويجري
كل يوم دينار بطلع
والناس من غير مرجع
السوق بعصر فؤادك
يجعلك تكره حياتك
التاجر اليوم قالع
واما مثنى وراجع
لاتوننه لا رقابه
كاننا وسط غابه
والشعب لازال صابر
او مقصده جبر خاطر
والقبطن الشهم بيحر
متى سيرسي على البر
وعاد قصه عجيبه
محنة لبالي عصيبه
ابن اهلها والقرابه
كم ليث مقتول نابه
يسهر لبالي طويله
كي لاتقع في الرذيله
بن هاشم يقول عشنا
ومن الاكاذيب عفنا
ماحيلتي واحتيالي
يكفي . كفى ماجرى لي
والعفو لازال وارد
هاجسي عاصي معاند

حسبي من الذنب حسبي
زادت علي الشجون
من كل ظاهر ومخفي
في قدرهم يعصدون
باضيم كبدي وقهري
في الشعب بتكسبون
في السعر والكل يسمع
فما الذي يفعلون
سعره يزعل منامك
تطلب من الله السكون
حقق جميع المصالح
يدحرجوا بالعيون
كل يوم تظهر عصابه
الاقرباء يحكمون
فاكره ذا طيف عابر
للدوق والقيصرون
في بحر ستين يمهر
مركبه شاحن دخون
خائف تقع للحبيبه
تذرف دموع العيون
خلانها والنسابه
له ماطبقن الجفون
من اجل عز الخليله
يعبث بها العابثون
والزين والشين شفنا
لما متى يكذبون
الكذب ضيق بحالي
من الضحك بالسنون
في كل ناقص وزائد
مايرتضي بالغبون

سالم احمد بن هاشم
« معهد باذيب »

همسة .. مايهزك ريح ..!

عجبت اشد العجب حين سمعت قيادتنا السياسية وهي تؤكد في كل لقاءاتها الرسمية والشعبية ان المعارضة للدستور « بشتى انواعها » هي تجسيد للديمقراطية في بلادنا ... رغم علمها ان تلك « المعارضة » « غير شرعية » لانها لا تحتكم الا إلى دستور ولا قانون ، فمن اعطى لها الحق في المعارضة ؟ وكيف يفسر لنا مسؤولونا شرعية اعترافهم بها كمعارضة ؟ !

ومع هذا فقد ادهشني اكثر ماقرأته في تلك الرسالة المشؤومة التي وجهها وكيل وزارة الاعلام والموجهة الى النائب العام تطلب منه ايقاف « صوت العمال » والتحقيق مع محرريها .

ومبعث الدهشة والعجب معا ، هو هذا التناقض المخيف بين قول القيادة وفعل المسؤولين ، ولنقل ان الوكيل وجه تلك الرسالة بوازع من المسؤولية ، فانه يحق لنا ان نساله : ماهي الاجراءات التي اتخذها بحق الصحف « المعارضة للدستور » والتي دعت جهرا وصراحة لحمل السلاح ضد الاستفتاء على الدستور ، ناهيك عن كل مانشرته منذ إعدادها الاولى من دعوات فاجرة تهدف بعث الفتنة والطائفية .

فلماذا ارتعش قلمه ، وجف حبره وخرس لسانه عن اتخاذ ابسط الاجراءات التي يحتمها عليه عمله ومسؤوليته ؟ !

حقا انه مع مرور الايام تسقط الاقنعة ، وتكشف الوجوه على حقيقتها ، ويقف كل واحد في المكان الذي يجب ان يقف فيه ذلك ان قافلة الوحدة تسير والزمن كفيل بأن يفرز الغث من السمين . ويغربل كل الذين ركبوا الموجة وساروا في الركب لتحقيق ماربهم .

فياصوت الشعب ، ياصوت الوحدة ، ياصوت الحق ، الى الامام دوما مهما علا النهيق والنعيق والنباح فالاجداد قالوا « القافلة تسير ... والكلاب تنبح » .

ام سماح مصطفى

همسة قضايا شكاوى

كرش) تطاردها لعنة (البرميل) ..

* بمرور عام على قيام الجمهورية اليمنيه شاهدنا جميعا افتتاح القيادات السياسيه للعديد من المشاريع الخدماتيه والانتاجيه في طول وعرض البلاد ، وكذا وضع حجر الاساس لعدد اخر ، في حين ان مركز (كرش) الذي كان رمزا من رموز الزمن الاسود الذي مر به شعبنا وهو وضع ليس كرش المسؤول عنه ، فليس (كرش) هو الذي وضع البراميل والخشبه ولااهالي كرش هم الذين اخترعوا القوانين الشطريه ومع هذا فعند ازالة البراميل ،وقيام الوحده اعتقدنا ان (كرش التي كانت تنام خائفه يملأها الخوف ، سوف ترتاح ، وتدخل عهدا جديدا لكن الذي حدث انه حتى الان لم يلتفت اليها احد .. فهي تعاني ازمة مياه حيث يصل سعر البرميل الواحد الى دينارين ، وهي تعاني من نقص في الجانب الصحي رغم ان المستشفى قد بني ايام الاستعمار لكنه يفتقر لاي نوع من انواع الادوية .

* كما اننا نتساءل عن مصير مشروع منتجع (الحويمي) السياحي الذي لانعرف الى اين وصل ..

* ونذكر الجهات المعنيه انه تعرضت منطقتنا لمحاولات الاستعمار القيام باعمال الحفر والتنقيب عن بعض المواد المعدنيه ووقف المواطنون امامهم بشجاعة لايمانهم بانتصار الثوره واستخراج مواردهم بانفسهم ، ولكن حتى الان لم نحصل على شيء من الاهتمام .

لذلك نناشدكم اعطاء (كرش) جزء من اهتمامكم لحل ازماته وفي مقدمتها (الماء ، الكهرباء ، الدواء ، النهوض الزراعي) ..

محمد هندب محمد
كرش

رئيس محكمة شبوه : يعمد قرارا ثم يلغيه !!

* لاشك وان القيادة السياسية في الوقت الراهن تبذل جهودا كبيرة ، لحل مشاكل الارض التي اصبحت من اكثر المشاكل تعقيدا في المحافظات الجنوبيه والشرقيه ، ولكن الغريب في الامر ان الجهات التي هي ملزمه بحل هذه المشاكل تكون هي وراء تصعيدها .. فعلى سبيل المثال ، قام اتحاد الفلاحين بمديريه الصعيد م/ شبوه بوضع قرار في ساقيه تسمى (ساقيه الجداية) في وادي شم ، دون ان ينزلوا الى نقطه النزاع حيث قاموا باعداد القرار في بيت احد اعضاء اللجنه وقد اوضحوا في قرارهم انهم لن ينزلوا الى نقطة النزاع وفوجئنا برئيس المحكمه الجزئيه بالصعيد يعمد القرار ..

الجدير بالذكر ان قرار اتحاد الفلاحين بتاريخ ٨٨/٩/١٠م قد عمده رئيس محكمة الصعيد والغاه رئيس محكمة المحافظه ..

وفي تاريخ ١٩٩١/١/١٣م قامت اللجنه الفلاحيه ايضا بوضع قرار يؤيد قرارهم السابق بتاريخ ٨٨/٩/١٠م وذلك من باب التحايل على المواطن وفوجئنا مرة اخرى ان رئيس المحكمة الجزئيه الصعيد يعمد القرار الاخير والمفاجاة الاكبر ان رئيس محكمة المحافظه الذي الغي قرار ٨٨/٩/١٠م واعتبره لا اساس له من الصحة قانونيا ، نفاجيء به يعمد القرار الصادر بتاريخ ٩١/١/١٣م واصدر رئيس محكمة شبوه قرارا جاء في بنوده :

١- قبول الشكوى المقدمه ضد القرار شكلا ورفضها مضمونا .

٢- يؤيد القرار التنفيذي الصادر من محكمة الصعيد الابتدائيه في القضيه والمؤرخ بـ ٢٣ /٩١/٢م بكامل فقراته ..

٣- يعمل بهذا القرار من حين النطق به ..

علما ان الفقرة الثانيه والمتعلقه بتأييد قرار محكمة الصعيد الابتدائيه فان قرار محكمة الصعيد هو تأييد لقرار ٨٨/٩/١٠م والذي الغاه رئيس محكمة المحافظه .

المتضررون من المنتفعين بالساقيه ،

* صوت العمال ..

(محتفظ بصوره من الوثائق في القضيه) .

يابلاشاه

* عملت المواطنه صالحه سلام في مكتب بريد المنصوره لمدة ٤٥ يوما ولقاء عملها خلال هذه المده اعطى لها مبلغ (١٠) دنانير فقط .

بناء على اتفاق شفوي سبق قيمها بين المواطنه صالحه سلام ومسئول مكتب البريد بالمنصوره على اساس ان تعمل المذكوره ، لدى المكتب حتى يتم توظيفها بشكل رسمي .. بعد ان عملت لمدة (٤٥) يوما طلب منها ترك العمل على ان يدفع لها (١٠) دنانير مقابل تلك الايام ولكنها رفضت استلامها ..

الجدير بالذكر ان مواطنه اخرى قد تم توظيفها وبراتب (٣٠) دينارا شهريا ..

عاجل جدا

مشروع وادي حضرموت شبام يا وزير الزراعة

تسلمت الصحيفه رسالة من المجلس الاداري بتعاونيه شبام موجهه الى الاخ وزير الزراعه والموارد المائيه وعبره الى مجلس الوزراء والنواب والرئاسه ونجملها بالتالي :

«ضمن المرحلة الاولى والثانيه في تنفيذ مشروع وادي حضرموت الزراعي لمركز شبام تم استصلاح اراضي كمزرعة تم تسليمها للتعاونيه الزراعيه م/ شبام وحينها تم تسليمها الى الفلاحين والذين يقومون بتنفيذ الخطط الزراعيه المكلفين بها ، اكانت من الحبوب او الخضار وكذا تنظيف القنوات الزراعيه بالطرق الحديثه التي تتناسب مع استصلاح الاراضي لهذه المزرعه ومع نشوء قضيه اعادة الاراضي الموزعه للملاك فوجئنا باحد الملاك ويدعي (باوزير) يتقدم الى مامور ومساعد مامور / شبام بدعوي ملكيته للارض واعادتها اليه رغم انه لايمتلك اي وثائق تثبت ذلك مع ان قرار مجلس الوزراء لم يعط صلاحيات لاسترجاع اراضي المسح للملاك الا بعد دراسه لكن مساعد مامور شبام تصرف دون الرجوع لاحد ، واعاد المزرعه للمذكور .

واننا هنا لن نتحدث عن الخسائر التي خسرتها الدوله حتى تم انجاز هذه المزرعه ابتداء باستصلاح الارض ، وحفر الابار وشق القنوات المبطنه بالاسمنت والانابيب الارضيه وبناء المظلات لحفظ الانتاج وتجهيز الطرق ، واقامة المضخات التي تكلف الان الدنانير .. الخ

لقد قمنا بمتابعة مامور شبام وادارة الزراعه بالمديريه لكن دون جدوى علما ان هناك برقية وصلت من قبلكم بعدم التعدي على اراضي المسح ومزارع الدوله واراضي الدوله لكن مساعد مامور شبام وحسب رسالته الموجهه للتعاونيه توضح انه تم اعادة المزرعه للمالك (باوزير) ..

تعاونيه مركز شبام الزراعيه الانتاجيه

أحدث أغاني
الفنان الناشئ روتي والاه

الى وزير الدفاع
هل هناك مجندون في القطاع الخاص ؟!

المجند خالد محسن علي كان من ضمن مجندي القوات المسلحة في الدفعه ١٧ لعام ٨٥ والحق في محافظة المهره ضمن كتيبة ١/١٧/ ٢٠٥٩٢ وفي ديسمبر ٨٥ حصل على اجازة قصيره جاء فيها الى عدن ومن سوء حظه اندلعت احداث ١٣ يناير وهو في تلك الاجازة ، وفي ٢٥ يناير استدعي من قبل شخص يدعي علي غرباء قال انه سلمه الى قيادة مليشيا المنصوره ومن حينها لم نجد له اي اثر ..

ذهبنا الى وزارة الدفاع وافادونا بأن المجند المذكور خارج عن الخدمه العسكريه !! في وقت يحمل فيه رقم (٢٠٥٩٢) ، وبعد قرار هيئة الرئاسه برد الاعتبار للمفقودين في ٨٦م توجهت الى مكتب محافظ عدن حيث طلب منا بحث اجتماعي سلم للـ[illegible] المحلي واخيرا افادونا [illegible] الجهات المعنيه في العاصمة [illegible] صنعاء عملت على تجميع [illegible] (٨٥) شخصا بحجة [illegible] كانوا يعملون في القطاع الخاص ومن ضمنهم ابننا خالد في وقت كان المذكور في الخدمه العسكريه .

اطالب الاخ هيثم قاسم طاهر وزير الدفاع بالتحقيق في هذا الامر [illegible] توجيهات بصرف مستحقا[illegible] المفقود ..

[illegible]رة المجند خالد محسن علي الحوثي - المنصوره / عدن

الى وزير الداخلية

بسم الله الرحمن الرحيم

الاخ وزير الداخليه
المحترم حياكم الله وبعد

نرفع اليك هذه الشكاوي من مشائخ وعقال وامناء عزلة السانه وصاب العالي ومن كافة مواطنين وضباط وجنود القوات المسلحة والامن عن الموقع المرابط في عزلة السانه في مغالربة الوسط عن الاعمال التي تمارس من قبلهم وهي لاتمارس من قبل النظام والقانون ونحب ان نسرد لكم بعض هذه الاعمال وهي :

اولا : الاستفزاز العنفي على المواطن بدون اي سبب .

ثانيا : وضع المواطن في السجن لابسط مشكلة لغرض كسب المال .

ثالثا : التنقل من قرية الى اخرى في منتصف الليل لغرض غير انساني .

رابعا : الاوامر العسكرية المباشرة بدون اي طلب حسب اوامركم المنشورة .

خامسا : هتك اعراض الناس ليل نهار .

سادسا : كما حدث في ٢٣ / ١٢ / ٩٠م اطلق النار من احد الجنود التابع للموقع على مواطن يبلغ من العمر ٥٥ عاما بدون اي سبب يدعو الى ذلك وايضا التهجم على منزل مواطن اخر نفس اليوم واطلقوا النار على كلب لمواطن بباب منزله .

وايضا اختلاس مبلغ وقدره ١٣ الف وبال على مواطن اسمه علي حسن المقروض وهو طالب على نفسه وعلى اسرته بسبب تلسيق لهو تهمة الاعتداء على صاحب قات وهذا غير صحيح اطلاقا وحاولنا التفاهم مع قائد لموقع وقدمنا الى قائد قطاع وصابين ووجهو امرا بتسليم ذلك المبلغ ورفض ولايعترف باي امر من اي جهة كانت .

الاخ الوزير نحن نناشدكم ونستصرخكم باعلى اصواتنا بالتعاون معنا في منع هذه الاعمال وتقبلوا منا تحياتنا واملنا كبير فيكم .

عن مواطنين وضباط وجنود القوات المسلحة والامن مشائخ وعقال وامناء عزلة السانه / ملازم اول / عبد الوهاب فارع الحربي / ملازم اول / عبد صالح سعيد / نقيب / قائد عبده احمد / ملازم / جمال راشد سنان / جندي / قائد علي سنان / جندي / عبد الله راشد حسن .

بأقلام القراء

لاتحاد السوفيتي إلى أين ؟

*كلنا نعرف المكانة الدولية للاتحاد السوفيتي خلال الفترة الماضية فهو كما تعودنا حامي الدول الضعيفة والمثلوية على امرها من طمع الدول الكبرى والغنية والتي تسعى الى فرض هيمنتها الاقتصادية والعسكرية بشتى الطرق والوسائل وكان اخرها تدخل الولايات المتحدة الامريكية وحلفائها في شؤون امتنا العربية ، وعدوانها السافر على العراق ، القوة التي تهدد امن إسرائيل ، وما كان ليتحقق لهم ذلك لولا الموقف المتخاذل الذي وقفه الاتحاد السوفيتي تجاه القضايا المصيرية .إن ما يعانيه الاتحاد السوفيتي اليوم من ازمات اقتصادية حولت ا غنى دولة في العالم بثرواتها وامكانياتها الهائلة ،اصبحت عاجزة عن حل المشكلة الغذائية ... هذه الدولة هي ايضا التي قدمت وبسخاء الدعم اللامحدود لمعظم دول العالم الثالث وحركات التحرر العالمية ومنها العربية وها هو اليوم يوافق على كل القرارات الجاهزة والمطبوخة من قبل امريكا وحلفائها من اجل الهيمنة والسيطرة على العالم باكمله .. ان الادعاءات بان الفشل الذي تعيشه السياسة السوفيتية اليوم مرده فشل «النظرية » ضرب من الغوغائية والزيف ذلك انه حتى الان لم يتم اكتشاف فكر افضل من الفكر الاشتراكي القائم على العدالة الاجتماعية وعدم استغلال الانسان للانسان فالفكر الاشتراكي دائما يتجدد ، ويتطور، ويراعى في تطبيقه متغيرات و طبيعة المرحلة التي تمربها البشرية وهي التحالف بين الاقطاب المتصارعة سابقا ، المتحالفة اليوم وكذلك دول العالم الثالث التي تنهج طريق التطور ، المستقل أي ان تطبيق النظرية الاشتراكية يجب ان يتم مع مراعاة ظروف وواقع البلد المعني وكذلك تحالف القوتين العالميتين .

د.عبد اللاه صالح مثنى
كلية الاقتصاد :

القوة الزائدة

«جوهر الرسالات الدينية لايتصادم مع حقائق الحياة وانما ينتج التصادم في بعض الظروف من محاولات العناصر الرجعية استغلال الدين ضد طبيعته وروحه ، لعرقلة تقدم المجتمع وذلك بانتحال تفسيرات له تتعارض مع الحكمة الالهية السامية .وفي بلادنا اضحى الصراع واضحا، وهذه سنة المجتمعات التي يوجد فيها حيز من الديمقراطية ، ولكن ان يصل الامر ،في ان تلجا تلك العناصر الي ادخال كميات هائلة من الاسلحة والمتفجرات وبنشر اساليب الرعب والارهاب ،على طريقة ارهاب رعاة البقر فذلك امر لايجب السكوت عليه ان استعراض العضلات في اظهار اي قوة تقف وراءهذه العناصر المشوهة تاريخيا واجتماعيا ،هو ضرب من ضروب الدجل والتضليل والتي تحطمت علي صخرة الاستفتاء علي الدستوروان تكون تلك عبرة لمن اعتبر، بل انها ستزيد من صغارهم، . ان الشرفاء والمخلصين من ابناء شعبنا هم القوة الحقيقية لهذا الوطن وهم مصدر حمايته وامنه ، اولئك الذين يصنعون امننا ، وينسجون خيوط اشعة النور لهذه المدينة الباسلة . لذلك نطالب بالعلنية وكشف المستور ومكاشفة الشعب بالحقائق وعبر كل اجهزة الاعلام .حتي يشعر المواطنون بالامن والاطمئنان وبانهم يعيشون في ظل دولة القانون

/صالح سالم بافرج
حضرموت

استفهامات !!!

اوجه استفهاماتي المتواضعة الي / الاخ عبد القادر خضر مؤلف كتاب «حوار في الفن والحب »الصادر عام «١٩٨٢م » والذي يحوي بعض اللقاءات التي اجراها الخضر مع نخبة من المع الفنانين والادباء اليمنيين ، وذلك بعد اطلاعي عليه قبل اشهر معدودة ويمكنني ايجازها بالتالي:

*في اللقاء الخاص مع الفنان «ابو بكر سالم » ونشرته مجلة الفنون عام «١٩٦٩م » واعدت نشرها في كتابك ص ١٧ ، تطرقت في حوارك مع «بلفقيه» حول تمثيله لفيلم سينمائي واكد بلفقيه انه ينوي ذلك ، ثم تحدث عن الخطوات التي نفذت والتي ما زالت قيد التنفيذ اكانت فنية او مالية ... والسؤال هو : هل مثل فيمابعد «بلفقيه »هذا الفيلم ام لا؟ واذا كان «لا» واعتقد ان هذا هو المؤكد ، فلماذا لم تشر في هامش الصفحة الي ذلك ،خاصة وان الكتاب طبع بعد ستة عشر عاما من نشر هذه المقابلة ؟! ام ان الفيلم تم انجازه ونحن لاندري ؟! فما رايك ؟! *في اللقاء الخاص مع الفنان «علي الانسي ص. ٩٣-٩٤ » م سالت الانسي عن امنيته ؟ فاجابك :تحقيق الوحدة اليمنية ،واردف انه يخاف ان يموت قبل ان يغني لليمن الموحد ...وانه اوصى بعض اصحابه انه اذا تم تحقيق الوحدة اليمنية بعدموته ان يضعوا باقة ورد على قبره .»

* ولا يهمني هل كان اصدقاء الفنان الراحل اوفياء معه ام لا، وانما سؤالي هو :هل اوفيت بوعدك بالاستاذ خضر حين قلت «ساتي الي صنعاء واضع زهور ا على قبرك اقتطفها من بساتين عدن» هل فعلت ذلك ام نسيت ؟! ارجوك اجبني بصدق ... ومازال في الوقت متسع لذلك .

« سعد عبده احمد »
عدن

تحية لـ« صوت العمال » من عمال نظافة العاصمة

نحن عمال وموظفي مشروع نظافة العاصمة نحيي صحيفة صوت العمال الصادقة في كل كلمة تصدر عنها ، عاملة على رفع صوت العامل الذي لامجيب لندائه .. ومايعانيه من متاعب وحرمان من ابسط الحقوق خاصة في مرفق مشروع نظافة العاصمة نطلب من صوتنا زيارة ميدانية للاطلاع على معاناة عمال النظافة ، بعد ان حاولنا مع الجهات الرسمية ذات العلاقة ولكن دون جدوى .

احمد اللاحي
رئيس نقابة مشروع نظافة العاصمة

أين حماية الآثار .. يا وزارة الثقافة والسياحة ..!!

معروف ان مديريه مبلقعه م/ شبوه من المناطق الاثريه في بلادنا والتي ينبغي الحفاظ عليها كجزء من تراثنا وحضارتنا اليمنيه العريقه .. وجدت هنا اول العواصم القحطانيه مدينة مبلقعه التي لازالت آثارها شاهده حتى اليوم وهناك على شاطيء البحر وجد احد اهم الموانيء القديمه لتصدير اللبان والبخور وغيرها من البضائع اليمنيه القديمه الا وهو ميناء (قنا) القديم المعروف اليوم (بحصن الغراب) والذي يحتوي على اهم النقوش الحميريه في المنطقة (نقش سمهلع - اشوع - اليزني الجدني) وهو اخر الملوك الحميريين قبل سيف بن ذي يزن والذي اكتشفه الضابط البحري البريطاني المعروف بنقش (ولستد)

للاسف الشديد ان حمى بيع الاراضي والاتجار بها دون مبالاة بالمصلحة العامه وصلت الى حد بيع هذا المكان الاثري وكذلك حرم المدارس في عاصمة المديريه مبلقعه م/ شبوه قد طالها البيع والشراء على سبيل المثال لا الحصر حرم مدرسه الشهيد باكركو .

من هذا المنطلق فاننا نتساءل عن دور قيادة وزارة الاسكان ودائرة الاثار ومسؤولي التربيه والتعليم وسكوتهم على مثل هذه التجاوزات ..

رئيس صالح العلوي
م/ مبلقعه م/ شبوه ..

تهنئة

تهنيء عائلتا جمال سعيد ثابت ، وعصور احمد عالي والديهما ، واخوانهم جهيب عبد الجبار علي بمناسبة عقد قرانه .. فالف مبروك وعقبال الفرحة الكبرى ..

كلمة المحرر

كنت وفي نفس الزاويه من العدد الماضي قد اشرت الي اهمية عامل الامن والاستقرار وتاثيره سلباً اوايجابا على عمليه التنمية كقضيتين مترابطتين ايما ارتباط وفي سياق حديثي في الاسبوع الماضي نوهت لبعض من تلك الاساليب الاستفزازيه المتبعه من قبل بعض القوى والجماعات المتطرفه للتعبير عن أرائها ومواقفها السياسيه والفكريه ازاء جمله من القضايا المطروحه . بيد ان هناك من الظواهر الاخرى تؤدي لامحاله الي المزيد من عدم الاستقرار ذلك ما يتعلق بظاهرة الثار او كما يسميها البعض اخذ الدم او التقاضي اننا ننظر الي هذه المساله كواحده من اخطر الظواهر الاجتماعيه على الاطلاق التي لا زالت ومع الاسف تلقى حضوراً غير عادي في حياة شعبنا ومجتمعنا اليمني ذلك ماعبر عنه الاخ الفريق /علي عبدالله صالح .عند زيارته الاخيره لعدد من المحافظات ومديريات الجمهورية بمناسبة الذكري الاولي لقيام الوحده وبالذات في محافظة «ذمار...» تناول بعض المشاكل التي يعاني منها المواطنون ومنها قضيه الثار مشدداً على ضرورة محاربه هذه الظاهره السيئه التي لم تورث للناس سوى المشاكل والدماء.

فمهما كانت درجه تطابق او اختلاف وجهات النظر لتلك الاسباب والدوافع وهي كثيره ،ومتنوعه سواء التاريخيه الموروثه منذ قديم الزمان او الانيه منها التي ادت وتؤدي بدورها الي بروز وتنامي مثل هذه الظاهره ..بيد ان الشيء المهم الذي يوحدنا احزاباً وقوى ومنظمات جماهيريه ومهنيه وابداعيه هو ذلك الشعور بمدى الحاجه وبالذات في ظل الجمهوريه اليمنيه ولمدى حاجتنا لعامل الامن والاستقرار فبقدر ما تعتبر ظاهرة الثار كانها لمجرد التقاضي او القصاص او ان فلان من المواطنين قد اعتدى على شخص اخر وقتله تقاضياً لابنه او ابيه او اخيه او ابن عمه وتنتهي المشكله .بقدرما نعتبر احد الظواهر الاجتماعيه الخطره نظراً لما لها من مضاعفات مؤلمه وما ساويه تؤدي في اغلب الاحيان الي اتساع رقعه الخلاف والشقاق لياخذ طابع المواجهه المسلحه والمباشره فيما بين الفخائذ والعشائر والقبائل والمناطق ولو لاتفه الاسباب الامر الذي يؤدي الي سقوط العديد من الضحايا وتهديد حياة وكيان عشرات الاسر الي غيرها من مضاعفات تسهم في تعطيل عمليه التنميه الي حد كبير. ان القضاء على ظاهرة الثار او الحد منها مرهونه ببرنامج الاصلاح الشامل المزمع تقديمه الي مجلس النواب على اساس ان ياخذ الملاحظات التاليه .بسط وسيطرة سلطه الدوله على كافه اراضي الجمهوريه .استحداث مراكز الشرطه الشعبيه والمحاكم الابتدائيه والنيابه العامة حيث ما وجد تجمع سكاني مناسب .تغليب القانون على الاعراف ..

حول أسباب إضراب عمال الطرق والجسور وأحاديث مع العمال والنقابة والادارة ...

لقاءات : فيحطان ناشر فيحطان

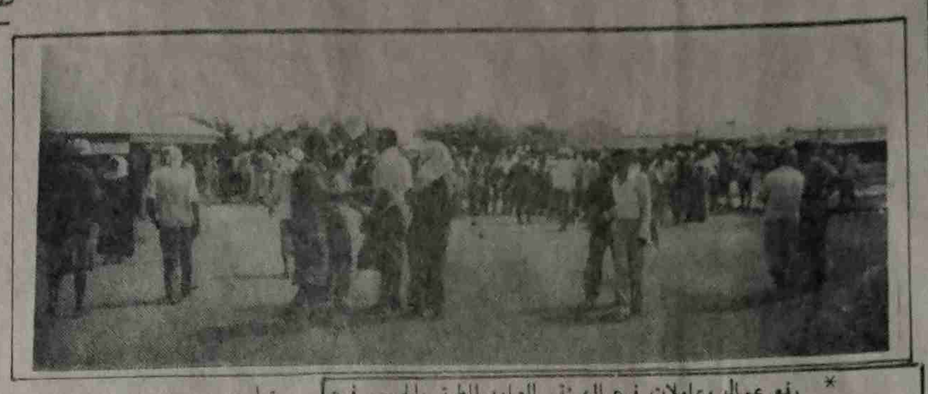

* رفع عمال وعاملات فرع الهيئة العامه للطرق والجسور فرع عدن ، يوم السبت الماضي ، اضرابهم عن العمل والذي بدأوه يوم الاربعاء الماضي ، هذا ما اوضحه البيان الصادر عن اللجان النقابيه في فرع الهيئة بعدن .. والتي تمثل (١٣٠٠) عامل وعامله في الفرع ، واشار بيان رفع الاضراب ، بأن هذا القرار قد اتى عقب لقاء الاخ محمود عراسي ، محافظ محافظة عدن ، بالعاملين ، بحضور سكرتير عام نقابة البناء والانشاءات وسكرتير المجلس العمالي م/عدن ووكيل وزارة الانشاءات والتعمير لشؤون الفروع بعدن ..

حيث خرج الاجتماع بجملة من الحلول والمعالجات ، سيتولى الاخ المحافظ متابعتها ..

* نود ان نشير ايضا ان عمال وعاملات فرع الهيئة العامة للطرق والجسور رافوا «صوت العمال » في ضوء هذه التطورات برد حول ماطرحه الاخ وزير الانشاءات والتعمير الكرشمي ، في لقاء اذاعي مع القناة الثانيه ، بصدد عدم صرف مرتباتهم منذ مايو الماضي ..

* (صوت العمال) من خلال متابعتها ايضا لهذا اللقاء مع الاخ الوزير .. يهمها ان توضح ، ان اسلوب الاخ الوزير في لقائه الاذاعي ، كان حادا .. حيث ظلم الاخ الوزير العمال ووصفهم بأنهم يؤدون مهامهم وانه ليس مسؤولا عنهم ..

اذن نسأل الاخ الوزير .. اذا كان هو غير مسؤول عن عمال يتبعون وزارته ، فمن المسؤول اذن عنهم .. وكيف يطالبهم بتنفيذ مهام اوكلت اليهم من قبله حسب ادعائه .. رغم ان العمال ينفون ذلك .. فمن الصادق الوزير ام العمال ؟!

* ان وزير كهذا ـ ومن خلال اسلوبه . نعتقد ان مكانة الحقيقي ليس العضوية في (الحكومة) ولكن العمل الحر .. رغم اننا كنا نتوخى منه خيرا بعد وحدة الوطن ، باعتباره ، كان عضوا في الحكومة في اول تشكيل وزاري بعد انتصار ثورة ٢٦ سبتمبر .

* باختصار (صوت العمال) كانت لها هذه اللقاءات في فرع الهيئة ..لاستيضاح اسباب الاضراب الذي اعلنه العمال الاربعاء الماضي ..

احمد عبد الله الجيلاني / سكرتير اللجنة النقابية المكتب الرئيسي . رئيس قسم المسح بالهيئة العامة للطرق والجسور

يقول :

من الاهمية بمكان الاشارة الى ان مصلحة الطرق كما كانت تسمى اثناء التشطير تتبع وزارة الانشاءات والاسكان وضمن الموازنة العامة للدولة وخلال هذه الفترة لم نواجه اي مشكلة لا مالية ولا ادارية .

ضمن الاتفاقات الوحدوية بين الوزارات والمؤسسات والمصالح الحكومية كان لابد من اعطاء مهام محددة (للهيئة العامة للطرق والجسور) وكان على الاخ وزير الانشاءات والتعمير ومنذ بداية عام ٩٠م ان يتقدم بمقترحات ملموسة الى مجلس الوزراء لترتيب اوضاع الهيئة ماليا واداريا ذلك مالم نلمسه الامر الذي ادى الى هذه الوضعية .

وحول رد الوزير على اسئلة الاذاعة البرنامج الثاني (مع التحية) قال الاخ سكرتير اللجنة النقابية « طبعا تحدث الاخ الوزير عن استلامنا لخطط وبرامج من شانها القيام بالعديد من المشاريع مع اعتماد المبالغ الخاصة بذلك كما تحدث الوزير عن توفير معدات ومستلزمات العمل نقول ان ذلك ليس له اساس من الصحة ولو كان الامر كذلك لما دعينا الى الاضراب .

كما ان الوزير ومن خلال اجاباته قد خلط بين مهام المؤسسة العامة لبناء الطرق ومهام فرع الهيئة العامة للطرق والجسور فنحن في فرع الهيئة نقوم بمهمة صيانة الطرق والجسور فقط بينما المؤسسة العامة لبناء الطرق هي التي تقوم بشق وسفلتة الطرق وبناء الجسور ، فعلى الرغم من ذلك فقد كانت لنا مساهمات كان اخرها قيام فريق من فرع الهيئة بوضع الاكتاف لطريق الحبيلين . الضالع بطول (٢٧) كم ولمدة (١٧) يوما .

وحول عدم دفع الرواتب اوضح الاخ سكرتير اللجنة النقابية ...

مسالة الرواتب يمكن معالجتها من قبل الوزير والجهات الاخرى التي يشعر الوزير ان لها علاقة بهذا الموضوع ... اما العامل فليس بمقدوره الذهاب الى العاصمة صنعاء لمتابعة الراتب .

اخيرا اذا كان الاخ الوزير غير قادر على استيعاب العاملين فمن الضروري ان يتقدم بالهدائل ويتدارس هذه المسالة مع مجلس الوزراء وبما يكفل الحقوق المشروعة للعاملين .

عدنان السيد طيب مدير ادارة الكادر بفرع الهيئة . عدن تحدث قائلا :

مصلحة الطرق سابقا والهيئة العامة للطرق والجسور حاليا يوجد (١٣٠٠) عامل في المحافظات الجنوبية والشرقية .... طبعا العام الماضي والاعوام السابقة كانت جميع المرتبات تاتينا من الخزانة العامة للدولة بغض النظر عما تحققه الهيئة من ربح او خسارة .

ومع بداية عام ٩١م حصلت الهيئة على استقلالها المالي والاداري ورصدت المالية حوالي (٤٠) مليون ريال وهذا المبلغ غير كاف لحيث وان اجمالي مرتبات العاملين اضافة الى العلاوات يصل الى حوالي (٧٣) مليون ريال .

وحول مقابلة الوزير مع الاذاعة البرنامج الثاني (مع التحية) اوضح الاخ مدير الكادر الى ان كل ماطرحه الاخ وزير الانشاءات والتعمير غير صحيح ولم يحصل ان العاملين رفضوا العمل بدليل ان العاملين في الهيئة قد نفذوا اعمال ومشاريع صيانة خلال الاشهر الخمسة الماضية تقدر بمبلغ (١ ½) مليون ريال رغم شحة الامكانات وانعدام مستلزمات العمل الضرورية مثل الوقود .

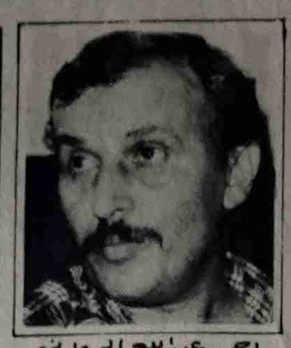

احمد عبدالله الجيلاني

عدنان السيد

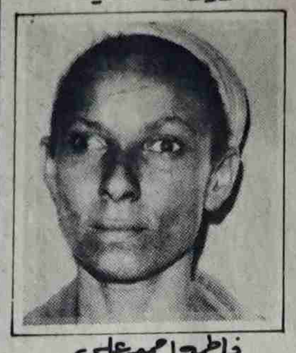

فاطمه احمد علي

مخارج ومقترحات

تحدث الاخ مدير الكادر عن العديد من المقترحات نوجزها على النحو التالي :

* دعم الهيئة المالي حتى تتمكن من الوقوف على قدميها .
* اعطاء الهيئة فرصة اكبر للحصول على اعمال انشائية (المقاولات) .
* اعادة جميع الودائع .
* اعادة توزيع الكادر .

فاطمه احمد علي / فراشة دامر

لاشك ان عمال وعاملات الهيئة العامة للطرق والجسور يعانون الكثير والكثير من المشاكل وقد سبق لنا وان رفعنا مطالبنا للاخ عبد الله حسين الكرشمي وزير الانشاءات والتعمير وجهات حكومية اخرى وسبق لنا وان اعلنا الاضراب بسبب تاخير دفع المرتبات والمستحقات الاخرى وبعد ان وصلنا الى طريق مسدود مع الوزارة فاننا اعلنا الاضراب للمرة الثانية وسوف يستمر حتى تحقيق كافة المطالب .

هل ينحر المكتب التنفيذي الحركة النقابية .. ؟

علي سالم عيدروس

الحركة النقابية اليمنية لم اليوم في اخطر المنعطفات وتواجه اعنف حالة الانقسام والتفكك في الوقت الذي يحتفل فيه شعبنا بالذكرى الاولى لتحقيق الوحده اليمنيه ...والذي معها توحدت قيادات العمل النقابي فيما كان يسمى بالشطرين وشهدت الساحه اليمنيه مظاهر الحياة السياسيه الجديده وممارسة الديمقراطيه والسماح بوجود الاحزاب والتنظيمات السياسيه وحرية الصحافه ،في ظل ذلك ينظر الجميع بتفاؤل بان يصلب عود الحركة النقابيه اليمنيه ،كون النقابات اكثر تنظيماً واكثر وعياً ويتوحد تحت رايتها الطبقه العامله بمختلف اتجاهاتهم السياسيه والفكريه وان تلعب النقابات دوراً بارزاً ومؤثراً في الحياة السياسيه والاقتصادية ..

وما كادت المسيره تخطو خطواتها الاولى في رص صفوف العمل النقابي حتي برز الانشقاق في صفوف أعضاء المكتب التنفيذي للاتحاد ..هذا الانشقاق لم يأت نتيجة التباين في الرأي وهو شيء جميل صحي ان يكون هناك تباين في وجهات النظر ،ولكن ما هو أخطر ان الانشقاق العميق في الصف الواحد هو ناتج طبيعي لوضع غير طبيعي ..فتراكمات الماضي التشطيري وتفكير البعض بعقليه تشطيريه ادت الى ما هو عليه اليوم من حالة انشقاق ..لانه مايؤسف له ان بعض اعضاء المكتب التنفيذي يمتلك النزعة السلطوية والبعض يخشى ان يغضب السلطه ويفقد بعض المصالح الذاتيه الضيقه والبعض الاخر يمتلك التفكير الناضج والعقليه الواعيه ،لكن ذلك لن يجدي شيئاً في ظل التعصب ، ضف الى ذلك ، ان كل جانب يعتقد ان اسلوب عمله النقابي السابق هو الصحيح وينبغي السير عليه .

والتعصب على فرض ذلك ،ايضا لدى كل طرف من الاطراف الرؤيه السياسيه التي تختلف عن الطرف الاخر معه انه يجب ان يكون لقيادة الحركه النقابيه رؤية واضحه ومحددة المعالم ..هذا مما يجعل المرء المتتبع للحركه النقابيه يصف حالة الانقسام الحالية هي انقسام تشطيري وهذا مما تدل عليه الحقائق التاليه

اولاً .وجه المكتب التنفيذي نداء بالدعوة للاضراب لمدة ساعتين في جميع مرافق العمل والانتاج كتحذير للحكومه للاستجابه لمطالب النقابات . هذا الاضراب نفذ في المحافظات الجنوبيه والشرقيه ولم ينفذ في المحافظات الشماليه .

ثانياً .في احتفالات الاول من مايو اليوم في صنعاءمهرجان خطابي حضره اعضاء المكتب التنفيذي في المحافظات الشماليه والاخ رئيس الوزراء والوزراء والعديد من المسؤلين في هذا المهرجان ابدت كلمة الاتحاد بيان مجلس الرئاسه الخاص بالدستور ،في الوقت الذي في المحافظات الجنوبيه انطلقت مسيرة جماهيريه نظمها الاتحاد العام وحضرها الاخ رئيس المكتب التنفيذي والعديد من القيادات النقابيه تندد بالارتفاع الفاحش في الاسعار وتؤيد الدستور وفي ذلك المهرجان الخطابي والفني تم ادانة بيان مجلس الرئاسه ..

ثالثاً .الاختلاف الكبير حول الدورة الانتخابيه الكامله والاسس التنظيميه لسير عمل الحركه النقابيه في الفترة القادمه .

ومن خلال تلك الحقائق وغيرها من الحقائق الاخرى ،تؤكد حالة الانقسام التشطيري بين اعضاء المكتب التنفيذي للاتحاد العام للنقابات ،فان ذلك الانقسام لايخدم الحركه النقابيه ولاطبقتها العامله ونضالهاالطويل ودورها المشرف في كل مراحل تاريخ الثورة اليمنية ان ذلك الانقسام لايؤدي الاّ لاضعاف وتفتيت دور الحركة النقابية ويفتح المجال لاعدائها في السيطرة واحكام الخناق على العمال وسلبهم كافة حقوقهم المكتسبة وممارسة الاضطهاد وشتى اصناف القهر والظلم . ان التعصب والتكتل والتفكير بعقل متشنج وبروح تشطيرية يعتبر عملا غير نزيه لذلك فانه ينبغي الاحتكام الى المنطق والعقل ووضع المصلحة العامة فوق كل اعتبار والاخذ بافضل العمل النقابي وليس كما هو حاصل اليوم يتم الاخذ بالاسوأ ، والابتعاد عن روح الانانية والتسلط والقفز على الواقع وينبغي العمل بروح جماعية والارتفاع الى مستوى المسؤولية واحترام الاقلية رأي الاغلبية والالتزام به والعمل على تنفيذه .. لذلك تقع على عاتق المكتب التنفيذي للاتحاد اليوم وضع اللبنات الاولى للحركة النقابية اليمنية وعملها المستقبلي وهنا ماسوف يسجله لكم تاريخ الحركة النقابية بعملكم العظيم هذا كما سجل التاريخ بحروف من نور للمناضلين علي عبد الله صالح وعلي سالم البيض في جهودهم العظيمة بتوحيد الوطن ..

ان المعالجات التي جاءت في بيان النقابات العامة والمجالس العمالية الصادر في ٩ يونيو ٩١م في دعوة المكتب التنفيذي للاسراع بحل خلافاته الداخلية وتجاوز كل بوادر الانشقاق هي احد المعالجات العقلانية الصائبة والذي تنعشم قيادات وقواعد العمل النقابي ان يلبي جميع اعضاء المكتب التنفيذي ذلك بكل صدق وبروح مسؤولة وصدر رحب ، والارتفاع عن القضايا الثانوية ..

اما اذا زادت حدة المشاكل والانقسام في المكتب التنفيذي فان كل الشرفاء في قيادة وقواعد الحركة النقابية سوف ترفض ذلك رفضا قاطعا وستقول كلمتها الحاسمة والمصيرية في كل من يحاول ان يعمق ذلك .. قبل ان ينحر المكتب التنفيذي الحركة النقابية اليمنية !

حقيقة الاوضاع في مصنع الغزل والنسيج

حقيقة اوضاع مصنع الغزل والنسيج غاية في الصعوبه وهذه الصعوبات ليست وليده اليوم لكنها في حقيقة الامر موجوده منذ نشوء المصنع حيث نشكو من قدم

وتخلف الالات والمعدات المكونه للمصنع وهذا بحد ذاته عامل مهم في انخفاض انتاجيه العمل .في الوقت نفسه تم استيعاب اكبر عدد ممكن من العاملين بغرض امتصاص البطاله

وفي الوقت الحاضر لا توجد لدينا قطع غيار التي ستساعد على استغلال الطاقه الانتاجيه المصممه للالات .

اضافه الى ان مشكلة مركزيه التعيين لبعض الكوادر شكلت عبئا على المصنع. وكذا مشكلة التسويق وعدم تحسن نوعية الانتاج بالمقارنه مع مايستورد من اقمشه

بطبيعه الحال كانت الدوله تقدم الدعم المالي للمصنع لتغطيه العجز سواء فيما يتعلق بالرواتب او مستلزمات العمل وتوفير العمله الصعبه لشراء ، مثلا الاصباغ وقطع الغيار بعد قيام دولة الوحده ازدادت الصعوبات نظرا لارتفاع الاجور (٢٠٠٪) وانخفاض سعر الدينار.. انخفاض ساعات العمل .. ارتفاع اسعارالمواد الخام ومستلزمات العمل .. انقطاع دعم الدوله بالنسبة للعمله الصعبه.. يفترض ان تقوم الدوله بدعم المصنع بحوالي(١٣٥٨٤٣٧) دينار وذلك لتلبية النشاط الجاري في المؤسسه اليمنيه للصناعات النسيجيه ونحن في اللجنه النقابيه نرى ان توفير الدعم ليس هو الحل الشامل للخروج من هذه الوضعيه ولكن نحن نرى ضرورة ان تقوم الدوله بتطوير المصنع جزئيا او كليا عن طريق ادخال الالات الحديثه الامر الذي يمكننا من تلبية حاجيات السوق نظرا للمستقبل الذي تنتظره مدينة عدن كمدينه حره.. بالفعل كان املنا بعد قيام الوحده مباشره في ان تقوم قيادة وزارة الصناعه وبالتنسيق مع مجلس الوزراء بمعالجة اوضاع مؤسسات القطاع العام لاسيما مصنع الغزل والنسيج .. من خلال اطلاعنا على مقابلة رئيس الوزراء مع هيئة تحرير صحيفة صوت العمال لم نحس من خلال هذا اللقاء بأي بادره طيبه باتجاه معالجة اوضاع المؤسسه وكأن العاملين هم السبب في الوصول الى هذه الوضعيه..

هموم ومشاكل العاملين

المؤسسة في الوقت الحاضر غير قادره على تسديد مستحقات الضمان الاجتماعي والتأمين على الحياة وكذا الاقساط الشهريه

المؤسسه تعاني من عدم توفر المواد الخام (الاقطان) نظرا لعدم توفر السيوله النقديه لدى المؤسسه الامر الذي يؤدي الى توقف الالات بنسبة(٥٠٪).

التسكين الوظيفي لم يراع الوظائف والمهن السابقه (مثلا عندنا فنيين وضعوا في موضع حرفيين) توجد في المؤسسه بطاله مقنعه نتيجة السياسات السابقه لمركزية التوظيف .

يعاني بعض العمال من امراض المهنه في الاقسام الانتاجيه .

حلول ومقترحات

ترى اللجنه النقابيه لخروج المؤسسه من هذه الوضعيه العمل بما يلي:

.استمرار الدعم المالي من قبل الدوله حتى يتم تطوير المصنع.

.تطوير المصنع تطويرا شاملا او جزئيا من قبل الدوله بما يتناسب والامكانات المتاحه.

.تشغيل المصنع لاكثر من نوبه لامتصاص البطالة.

.توفير العمل المناسب للعاملين المصابين باصابات مهنيه من قبل وزارة العمل والخدمه المدنيه.

.دراسه التسكين الوظيفي بما يتلاءم والمهن الموجوده في المصنع.

صلاح سالم باخميس
رئيس اللجنه النقابيه بالمؤسسه

ثقافة عمالية

لعل من اهم المقتضيات التربوية لاي مجتمع من المجتمعات تكوين المواطن الواعي الذي يستطيع ان يسهم بيده وعقله وقلبه في رفع مستوى مجتمعه بصورة خاصة والمجتمع الانساني بصورة عامة ومما لاشك فيه ان اعداد المواطنين كافة للعمل والانتاج من اخطر المسؤوليات في المجتمع فمن اولى ميزات الانسان انه كائن منتج يحقق انسانيته في العمل كنشاط اجتماعي، ولن يتسنى ذلك الا بتزويد هذا الانسان بقدر مناسب من الثقافة والمعرفة ومن الطبيعي ان تكون الطبقة العاملة اليمنية هي من اكثر طبقات مجتمعنا حاجة الى الثقافة بمفاهيمها المهنية والعامة لا سيما في هذا الوقت الذي تضفي فيه وحدة الحركة النقابية على مستوى الوطن اليمني الى هذه الثقافة مسؤوليات جديدة تقتضيها تحولات مجتمعنا اليمني من اجل تحقيق اهداف الثورة اليمنية في التقدم والازدهار .

وان نظرة واحدة الى اهداف الثقافة العمالية في وطننا اليمني كافية لاظهار اهمية الترابط والتكامل بين وسائل الثقافة العمالية ومحو الامية فاعداد العامل ليكون مواطنا صالحا في مستوى المسؤولية واعداد القادة النقابيين المؤهلين لممارسة واجباتهم على اكمل وجه وغير ذلك من اهداف الثقافة العمالية لايمكن تحقيقها على وجه صحيح ونسبة الأمية بين العمال لازالت مرتفعة .

وتتضح المشكلة بجلاء اذا اعتبرنا عملية محو الأمية عملية مستمرة لاتقف عند تعليم القراءة والكتابة والحساب واكتساب المهارات الاساسية فيها وانما تشمل كل حاجات القوى العاملة من ثقافات عامة ومتخصصة في مجالات السياسة وشؤون العمل والانتاج والتربية الوطنية والتاريخ وكل مايساعد في عملية النمو الاجتماعي والاقتصادي في البلاد .

وقد دلت التجارب والبحوث في مختلف انحاء العالم على ان انتاج المتعلم المستنير يختلف من حيث الكمية والنوعية عن انتاج العامل الأمي .

فالاول اكثر ادراكا لمسؤولياته واكثر قدرة على فهم مايطلب منه واكثر استعدادا لتحسين وصيانة الاله التي يعمل بها والخامات التي يستعملها كما انه اكثر قابلية في تحسين نوعية عمله وزيادة حجم انتاجه فضلا عن قدرته على الابداع والابتكار ولهذا كله ولاشك عائد على الفرد واسرته .

ان عملية محو الامية نوع من انواع التعليم من شأنه تزويد العمال بالاداة التي تمكنهم من الاتصال بمختلف اوجه المعرفة التي تغير من سلوكهم واتجاهاتهم الفكرية والاجتماعية والنفسية وتجعلهم اكثر قدرة على مواكبة التطورات التكنولوجية والعملية في مجالات عملهم .

ان الثقافة العمالية ومحو الامية لابد وان تجمعهما خصائص مشتركة فكلاهما نوع من انواع تعليم الكبار ويستهدفان تكوين الفرد وتنمية امكاناته وقدراته .

رسالة السلامة

التزامات أرباب العمل تجاه العاملين

بتولي صدور القوانين والتشريعات في مجال الصحه والسلامه المهنيه منذ ما يقارب قرنين من الزمن وكلها تنطلق من منطلق واحد لاهدف لها سوي حمايه العاملين مما يهدد سلامه ارواحهم با لاخطار ..فحددت الالتزامات الملقاه على عاتق ارباب الاعمال وكذا المسؤليات التي يجب على العاملين تنفيذها وتوعدت بالعقاب لكل مخالف لقد طوقت بنود هذه القوانين والتشريعات ارباب الاعمال فجعلت من الصحه والسلامه المهنيه حقاً عليهم للعمال وليست من الهبات لمنحها مزاجياتهم بهبونهالهم متي يشاؤون ويمنعونها عنهم متي حلالهم الامر وفيما يلي نورد لكم اهم الالتزامات كما نصت عليها بوضوح تام قوانين عده .

التزامات وواجبات ارباب الاعمال تجاه العاملين :

*توفير المعلومات الضروريه الخاصه بالمهنه ومخاطرها .
*توفير التدريب المناسب.
*توفير الاشراف الفعال .
*توفير اللوائح الانضباطيه

*تحسين مستوى الوعي والادراك يعين العاملين في مجالات الصحه والسلامه المهنيه

*توفير الوقايه المناسبه.

التزامات ارباب الاعمال تجاه الاشياء..

*توفير مواقع امنه وخاليه من مخاطر الحوادث والامراض المهنيه والحرائق والانفجارات .
*توفير معدات جيده وسليمة

*توفير سبل مامونه للوصول الي مواقع العمل والخروج منها .
*توفير وسائل لنقل المواد وخزنها .

توفير تسهيلات اجتماعيه .

عيادة خاصه للامراض الجلديه والتناسليه

الدكتور محمد امين سيف اخصائي امراض جلديه وتناسليه

افتتح عيادته الخاصه مؤخرا والكائنه في شارع شمدان (سابقا) وحدة الشهداء . حي ردفان المعلا ـ الشارع الخلفي ..

تفتح العيادة في الساعه ٤ عصرا حتى الثامنه مساء يوميا عدا يوم الجمعه ..

السياحة ذات الناحية الممتازة

تحذير جمركي :
التدخين سبب رئيسي للسرطان وامراض الرئة والقلب والشرايين

وقفة مع

مجلس النواب وحقوقنا الوطنيه

قضيه شركة الطيران اليمنيه الموحده المزمع قيامها في ضوء قرار مجلس الوزراء .. والتي ستتكون في ضوء دمج شركة الطيران الوطنيه « اليمدا » وشركة الطيران اليمنية - السعوديه (اليمنيه).. لا زالت مثار جدل واسع بين الناس.

فحتى الان لم يستطع المواطن البسيط استيعاب اصرار البعض في القياده على الدمج ليس ذلك فحسب بل والاصرار اكثر على بقاء الطرف السعودي كشريك بنسبة ٤٩٪ رغم الموقف السلبي الذي اعلنه الطرف السعودي- الشريك الثالث!!

في اللقاء الاخير الذي جرى للجمعيه العموميه لشركه الطيران اليمنيه-السعوديه-«اليمنيه» اصر الجانب السعودي على رفضه لمعظم الاسس التي وضعت من جانب اليمن (الجانب اليمني في الشركه-اليمنيه -السعوديه«اليمنيه» وادارة اليمدا كشركة وطنيه والحكومه ممثله بوزارة النقل..)

ورغم ماكان من موقف الجانب السعودي السلبي الا اننا نجد من يدافع عنه ويصل حد الكذب لنشاهد امامنا من يتحدث بلسان السعوديه اكثر من السعوديين ..!! وندعو هولاء ان يعرضوا امام مجلس النواب محضر اللقاء الاخير والغريب في كل ذلك اننا نجد مجلس النواب يراقب ويتأمل ويتابع وكأن الأمر لا يعنيه من قريب أو بعيد .. بينما القضيه في حقيقه الامر ترتبط به مباشرة وبكل حلقاتها كون الموضوع يتعلق باتفاقيه بين (بلدين).. وكون الموضوع ايضا يرتبط باصرار الجانب السعودي ومن معهم على استمرار الاتفاقيه التي بموجبها تأسست شركة الطيران اليمنيه-السعوديه (اليمنيه) وهي اتفاقيه سيئه الصيت كونها كانت احدى حلقات التآمر لبيع اليمن التي كان رمزها المدعو عبدالله عبدالمجيد الاصنج والذي كان حينها وزيراً للخارجيه..!!

(ويمكن لأعضاء مجلس النواب ان يطلبوا محضر لقاء الجمعيه العمومية الأخير..)

كنا نريد ان نسمع في مجلس النواب من يطالب باعادة قراءة نص هذه الاتفاقية على اعضاء مجلس النواب وهذا اضعف الأيمان ..لاننا متاكدون ان اظهار اسرار هذه الاتفاقية ونصوصها لايمكن ان يقبل به يمني غيور على وطنه وسيادة الوطن وكرامة المواطن وعزة الوطن ..

ومع ذلك لازلنا ننتظران يتلاحق مجلس النواب..فتمرير مؤامرة دمج الشركتين اليمدا الوطنية و(اليمنية) السعودية - اليمنية وبشروط اتفاقية الاصنج المشبوهة او حتى بتلميعها بصورة جديدة سيتحمل مسؤوليتها الجميع من هم في السلطة بمختلف حلقاتها وفي المقدمة مجلس النواب بالطبع كونه المسؤول عن التشريع .. وعلى مجلس النواب ان يقف ليس امام نص تلك الاتفاقية المشبوهة التي تمس سيادة الوطن وكرامة المواطنين اليمنيين بل وتفتش عمن كانوا وراء توقيع وتمرير تلك الاتفاقية فلم يكن المدعو بالاصنج الا الواجهة وواحد ممن باعوا ضمائرهم للشيطان لكن من المؤكد ايضاً انه لم يكن لوحده.. واحدى دلائل ذلك هو (الاصرار الجاري على استمرار الشراكة وبنفس الاتفاقيه المشبوهة ..!!)

اما اذا اصر اصحاب القرار في بالتنفيذ رغم كل تنبيهاتنا فالمسؤولية ستكون عليهم مضاعفة ..

محمد قاسم نعمان

تفشي ظاهرة ارتفاع الاسعار والجريمة الاقتصادية..

(اسهامات متواضعة في الجانب التشريعي والتطبيقي للحدمنها)

« الحلقه الاخيره »

د محفوظ عمر خميس

لان ذلك قد يؤدي الى تبديدها وانفاقها في الامور الشخصيه لاشباع حاجاتهم الخاصه ويكونوا عرضه للمسؤليه الجنائيه ..

٨ على الحكومه وضع تسعيره ثابته للسلع ذات المنتوج المحلي سواء كانت منتوجات صناعيه او زراعيه وبان يقع على عاتق وزارة الصناعه بالنسبة لتحديد اسعار المنتجات الصناعيه وعلى وزارة الزراعه بالنسبة للمنتوجات الزراعيه لان ترك تحديد الاسعار والتلاعب فيها من قبل المنتجين والباعه ارهق ميزانيه الافراد متوسطي الدخل وسبب لهم الحرج الكبير وقد يدفعهم العوز الى التورط في ارتكاب مخالفات هم في غنى عنها .

كما يقع على الحكومه وزارة التموين وضع تسعيره ثابته للسلع من المواد الغذائيه التي تحتكر استيرادها من السلع الضروريه كالارز والقمح والسكر واللبن والسليط . وان يستمر دعم المؤسسه الاقتصاديه العسكريه وكذا شركه التجاره الداخليه من المواد وان يكون اسعار هذه المؤسسات هو المقياس الذى يجب ان تكون عليه الاسعار لدى القطاع الخاص في مثل السلع التي تتعامل بها هاتان المؤسسان ، واذا اتعذر ذلك فالعوده الى انشاء جهاز مركزي للاسعار للقيام بتحديد الاسعار بعد احتساب الربح وهامش الربح .

٩. دعم السلطه القضائيه

السلطه الثالثه في نظام الفصل بين السلطات : .

نسمع ونقرأ ان الدوله تولي اهتماما بالغا للجهاز القضائي كما نسمع عن الوقوف امام اوضاع القضاء والنيابه العامه وقيمت نشاطها واتخذت بشأن تطوير عملها جمله من المعالجات اهمها الجدول المرفق بقانون السلطه القضائيه رقم (١) لعام ٩١م بشأن الرواتب والعلاوات ، ورغم صدور ذلك القانون الا ان شيئا من ذلك لم يتحقق بل تضرر الكادر القضائي خاصه في المحافظات الجنوبيه اذ يتقاضى راتبا اقل مما كان يتحصل عليه قبل الوحده بعد الغاء العلاوة وهي ٥٠٪ من الراتب آنذاك مع عدم التسكين الوظيفي حسب الجدول وهذا ادى الى احباط نفسي لدى القضاة كما هبطت معنوياتهم واثر ذلك على مستوى الانجاز في العمل القضائي وعلى المستوى الفني للاحكام ، في الوقت الذي تحرص القياده السياسيه على ضرورة الاحتكام للنظام والقانون وعلى سيادة القانون ، كما تدرك القياده السياسيه ان حماية النظام الوطني مهمة تقع على عاتق القضاء وانه الواجهه الحقيقيه للنظام السياسي في البلاد ، فكيف تهمل هذه السلطه الثالثه من الناحيه الماليه والتنظيميه والاداريه والتاخر في تعيينات القضاء واعضاء النيابه العامه وهي المؤسسه الوحيده التي لم يعمل على دمجها حتى يومنا هذا كل ذلك ادى بهذه السلطه بان تقع في المحذور فبدلا من ان تراقب الشرعيه اصبح وضعها غير شرعي وذلك بان تطبيقاتها للقوانين الموضوعيه والاجرائيه غير موحد حتى على مستوى القانون الموحد وهو قانون السلطه القضائيه رقم (١) لعام ٩١م ، ففي المحافظات الشماليه درجات التقاضي ثلاث والالويه العامه للمحاكم الابتدائيه . وبقيت المحافظات الجنوبيه والشرقيه درجات التقاضي متداخله وتصل في بعض القضايا الى خمس درجات ابتدائي واستئناف ونقض وطلب تصحيح واعادة نظر ! كما لازالت محاكم المحافظات لها اختصاص ابتدائي واستئنافي ، وكذا المحكمه العليا بعدن لها اختصاص ابتدائي واستئنافي ونقض وتصحيح واعادة النظر ويطبق قانون تنظيم السلطه القضائيه رقم ٧ لعام ٨٠م دون الكف عن تطبيقه وهو ملغي اصلا بالقانون رقم (١) لعام ٩١م الذي لايعرف نظام التصحيح وغيرها من التطبيقات الخاطئه في المحكمه العليا وفي المحاكم الادنى درجة والسبب يعود في تاخر عملية الدمج وعدم التطبيق الموحد للقانون وفي عدم قيام مجلس القضاء الاعلى بوضع الضوابط والتنظيم المناسب لمعالجة مثل هذه الوضعيه ، كما ان تاخير صرف الرواتب حسب القانون يوحي بأن الموازنه العامه لعام ٩١م لم ترصد باي رصيد مالي لميزانيه المحاكم وفروع وزارة العدل لمواجهة الزياده في الاجور مع العلاوات حسب الجدول المرفق بالقانون وهو سبب تاخر الصرف وكما نتساءل ماهو الوضع بشأن دستوريه القوانين والقرارات واللوائح والانظمة بعد ان اقر الدستور من قبل الشعب واعلن موافقته عليه كما يعلم الجميع .

اننا نرى ان دعم السلطه القضائيه قولا وعملا في معالجة اوضاعه الماليه والتنظيميه وداريه وتمكينه من اداء رسالته خلال التطبيق الموحد للقوانين ممه تقع على الدوله كما هو سب ايضا بان تنقد القياده السياسه ماصدر عنها من تريحات بشأن وضع الشخص المناسب في المكان المناسب مع صبص او الاحتفاظ ولو بجزء يط من مزايا السلطه التنفيذيه ضاء فذلك له مردود ايجابي ن العوامل المساعده على شد ضاع في هذا الجهاز للقيام ره على احسن وجه من اجل اية النظام الوطني والمنجزات قه لثورتي ٢٦ سبتمبر و ١٤ وبر مع الانجاز السريع والعادل قضايا المختلفه والمتنوعه ومنها رائم الاقتصاديه .

ذه اهم المقترحات التي نرى ا ضروريه حرصنا على الاشاره يها وهي اسهامات متواضعه سيطه بشأن وضع المعالجات في انب التشريعي والتطبيقي عل عسى ان تحظى بموافقة مجلس رئاسه ومجلس النواب والحكومه أن لم تكن كلها فبعضها وذلك ضعف الايمان ..

أنتبه

الحكومة ..
" اذن من طين
وأذن من عجين"

عمر باوزير

مع اهلاله العيد ، وقدومه على الابواب تزداد معاناة المواطنين ، ممن يقتصر دخلهم على الراتب ، ففي مثل هذه الايام تزداد طلبات المواطنين من محتاجات العيد من غذاء وملابس وغيرها ، وبذلك يزدادون هما فوق ماسبقه من هموم !! خاصه مع ارتفاع الاسعار ، التي اصبح السكوت عنها كالواقف على النار قميص الطفل اصبح سعره يتجاوز الخمسه الدنانير ويتطاله مابين (٧ ـ ٨) من الدنانير .. اللهم لطفك على من لديه نصف دسته واكثر من الاطفال !!

فهل بالراتب المستلم سيتوفر لهم لبس العيد ام ذلك يتطلب مزيدا من الديون لصرفيات ومحتاجات العيد .. الكبش او المعزة التي كان سعرها قبل سنه ٢٥ ـ ٢٧ دينارا (مستورده) ، اصبح سعرها الآن يزيد عن (٤٠) دينارا وبالتفصيل اكثر .. رطل اللحم الذي كان سعره (٧٥٠) فلسا اصبح سعره الآن (٧٥٠و١) دينار .. والدينار الذي كان يساوي ثلاثه من الدولارات اصبح الان الدولار ينطح دينار ، وضاع الدولاران بين سعر الصرف وارتفاع سعر الدولار ، واصبح الموظف الكبير الذي كان يستلم راتبا قبل الوحده (١٦٥) دينارا ، بما يساوي (٤٩٥) دولارا ، اصبح الآن يستلم مامقداره ٢٣٤ دولارا تقريبا .

في الوقت الذي كانت الاسعار حينها ، مستقره وثابته ولا يعكر صفوها لا ارتفاع في الاسعار ، ولا هبوط بالدينار .

تصوروا كم الفرق في القيمه الشرائيه بين الآن وقبل عام (٤٩٥ ـ ٢٣٤) دولارا (٢٦١) دولارا اكثر من ١٠٠٪ .

والحكومه حفظها الله ، تتحدى عباد الله بأنها رفعت الرواتب ، عفوا ساوتها مع ماكان يعمل به في المحافظات الشماليه ، كما فعلت فعلتها بتسوية الاسعار في كل محافظات البلاد .

حلاوة ياحكومة ..

تساوت الاسعار ، وصرف الدولار بالريال والدينار والاجور لكن السؤال الذي سيظل يتكرر ، ويتردد ويطرح يوما بعد يوم ، واعتقد ان الحكومة لم ولن تستطيع اقناع المواطنين - الموظفين - بأي مبررات حتى تساوى الاجور بالاسعار ، وهذا قانون اقتصادي لابد منه ..

فهل ستستجيب الحكومة لذلك ، ام انها ستجعل موظفيها يبحثون عن طرق اخرى لزيادة مداخيلهم .. وما اكثر تلك الطرق .. والكل عرفوا الطرق !!

نعتقد ان الحكومة تدرك ذلك .. لكنها تعاملنا كما يقول المثل ..« إذن من طين ، واذن من عجين » ..

بمناسبة العيد: «صوت العمال» تستجيب لنداء الزميل مطهر «الوكيل» !!

* وقفت هيئة تحرير (صوت العمال) ـ امام المذكرات التي تقدم بها الزميل مطهر تقي (وكيل وزارة الاعلام) ، والموجهه الى الاخ النائب العام ، والذي طالب فيها توقيف صحيفة (صوت العمال) فقد رأت هيئة التحرير ان تحقق هذه الرغبه الطموحه للزميل تقي ، وذلك باحتجابها عن الصدور (التوقف طواعيه) ابتداء من يوم غد (الجمعه) الموافق ٢١ /٦/٩١م حتى الجمعه ٢٨/٦/٩١م .. وعيد مبارك للجميع وللزميل تقي السعادة والرخاء !!

الاعيد.. هديته جاجة !

عبدان دهليس

* الزميل محمد قاسم نعمان ، مدير التحرير ، غضب امس ، عضها شديدا بسبب تقاعس بسيط في العمل ـ لا العين بصيره واليد قصيره ، وعده كان مصرا على انجاز العمل قبل الاطفال ماشاء الله بلاحساب ، وقته المحدد لضمان صدور حتى بعضهم احيانا (انسي) الصحيفه ـ في وقت مبكر ، حتى يتسنى للزملاء الصحفيين والعمال ، من ترتيب امورهم الخاصه والقتناء حاجه العيد اسمه . لولا امهم ، تسعفني استعدادا لقدومه !

* ولان مبرر اصدار الزميل مدير التحرير ، هو (الذكر بالتذكير !

* نسابة حلاوة وطعم) ، والله يعلم هل يدري (العيد) ، فوقه ايضا (سلف) و (بوسه) كم في (جهوبنا) من (بوسه) فوق راس المحاسب !

.. مع علمه بعدد افراد اسرة * الحياة غدت تعيسه شخص منا في الصحيفة .. .. وعاداتنا وبهجرتنا وكثرة فأنا صراحة . تجيني (الدموع اعيادنا ومناسباتنا التي تفوق لما اسمع كلمة (عيد) .. عدد الاحزاب في بلادنا الطيبه ، زادت في تعقيدها اكثر وبالفراسل !

* لكن مع ذلك نترك الامر لله الواحد الاحد ، وللحكومه ، طلبا لمخرج منها لاخراجنا من عنق زجاجه الحياة الصعبه وشطارة التجار الذين لايخافوا الله .. وكل همهم ريال (فوقه) ريال يساوي (مائه) !

* مع اطلاله العيد .. ارده ماسمعته من جدتي زمان «العيد جانا ايش اهب له .. اهب له دجاجه تلعب له » . وكل عيد ونحن في طفر ولعب مع الدجاج !!

كل سنة وانتم طيبون : مواطن ينقل صاروخا الى بيته

اراد احد العاملين ان ينقل خزانا للمياه الى بيته في الريف فلم يجد بدا من ان يستخدم صاروخا حقيقيا لهذا الغرض .

ومن موقعه في الجيش اشترى الصاروخ والذي قيل انه كان يستخدم للتزود بالوقود والتي به مربطا بالحبال على سيارة الى منزله في القلوعه بالمعلا تمهيدا لنقله الى الريف .. تزفه وتحيط به الناس اطفالا ورجالا حتى حط رحاله بجانب المنزل معززا مكرما !!

وشاع الخبر وانتقلت شرطة المعلا الى الموقع وانتقلت عدسة « صوت العمال » اليه ايضا لتكون هذه اللقطة البديعة لصاروخ حقيقي افرغ من محتواه ليحول الى خزان للمياه .. وهكذا والا بلاش .

* تصوير ناصر اسماعيل

من داخل وزارة الإعلام !

يحاولون الاساءة للنائب !

* بعض المستهترين في وزارة الاعلام ، حاولوا تزييف رسالة موجهة من نائب وزير الاعلام الى مؤسسة الاذاعة والتلفزيون في محاولة لتشويه موقف الاخ نائب وزير الاعلام خصوصا وان الاخ النائب له موقف واي في العديد من السلوكيات السيئة في الجوانب المالية التي تدور في الوزارة وبعض مؤسساتها !

النائب العام لايقر تصرف الوكيل !

* علمت « صوت العمال » ان احالة المذكرات التي تقدم بها الزميل مطهر تقي ، وكيل وزارة الاعلام ، الى الاخ النائب العام والتي طالب فيها ايقاف صحيفة « صوت العمال » والتحقيق مع مسؤوليها ، علمت ان احالة هذه المذكرات من مكتب النائب العام الى محكمة غرب صنعاء كان وراءها نائب الاخ النائب العام ، دون علم الاخ النائب العام . كما علمت « صوت العمال » ان مذكرات مماثلة في فترة سابقة تقدم بها الاخ « الوكيل » الى الاخ النائب العام ، لكنها لم تجد قبولا وتفاعلا ايجابيا من قبل الاخ النائب العام ... « لاتعليق » !

« ١٣١٩٧٠٠ » ريال صرفيات مسلسل «الاعصار» !

* شيك يحمل رقم « ١١٧٤٥١٦ » يحوي على مبلغ « مليون وثلاثمائة وتسعة عشر الف وسبعمائة » ريال هي مجموع المكافاة التي صرفت للذين قاموا بالاشراف والتنفيذ لمسلسل « الاعصار » الذي بثه التلفزيون مؤخرا من قناتيه الاولى والثانية بمناسبة « عيد الوحدة » وكان للاخ وكيل وزارة الاعلام وجود في قائمة المستفيدين من هذه المكافاة .

« ٧٧ » الف ريال مكافاة للوكيل وزملائه !

* اعضاء اللجنة التي قامت بمراقبة مسلسل « الاعصار » استلمت مبلغ برئاسة الاخ وكيل وزارة الاعلام مطهر تقي ، استلموا مبلغ « ٧٧ » الف ريال ، كمكافاة .

بعض اعضاء هذه اللجنة لاعلاقة لهم بالادب او الجوانب الفنية والمسرحية فقد ضمت اللجنة مدراء ورؤساء القطاعات في القناة الاولى والمدراء الماليين والاداريين في القطاع وفي المؤسسة والقناة الثانية .

هذه اللجنة كان يفترض ان يتواجد فيها متخصصون في الادب والمسرح والفنون والدراما .

كما علمت « صوت العمال » بانه اضافة الى هذا المبلغ الذي استلمه اعضاء اللجنة فقد منحوا ايضا بدل « جلسات » و« عمل اضافي » !

استقطاع رسوم غير قانونية من طلاب وطالبات المعهد الفني التجاري

يشكو طالبات وطلاب المعهد الفني التجاري خصم دينارين عن كل واحد منهم من قبل ادارة المعهد بدون اي سند ..

عدد الطالبات والطلاب هولاء يصل الى اكثر من ٧٥٠ طالب وطالبة ..!!

كما يشكو الطلاب في نفس المعهد وجود رسوم على الشهادات التي تسلم لهم بواقع ٣دنانير للتقني ودينارين للمهني .. وهي استقطاعات ورسوم يتم العمل بها لاول مرة .. وبدون اي سند قانوني .. فمن المسؤول ياتربية !!

ملك البترول يصاب بخيبة امل كبيرة

« ملك البترول » والذي عرف بتنفيذ ادوار معينة خلال فترات متتالية خاب اخيرا امله مع احد الاحزاب اليمنية الرجعية المتطرفة وضاعت هباء الاموال الكبيرة التي كان يصرفها لاعضاء قياديين في هذا الحزب لضمان كلمة لا للدستور ، ولم يحصل على اي مردود لها . الملك المذكور .. يمتلك محطات بترول كثيرة في انحاء متفرقة من البلاد اضافة الى العقارات والعمارات المنتشرة في الاخرى .

احد « الشيوخ » الكبار يرفض تحديد حراسته

صنعاء « خاص »

قامت وزارة الداخلية مؤخرا بتحرير مذكرات الى كبار مسؤولي الدولةوالحكومة والشخصيات العامة في البلاد بموافاتها باسماء حراساتها وعددهم كل حسب موقعه لتتمكن الوزارة من منحهم تصاريح حمل السلاح .

وفي رد لاحد الشيوخ الكبار والذي يتزعم حزبا متطرفا على المذكرة المرفوعة اليه قال « بان كل حاشد حراستي » ويقصد بذلك رجال قبيلته ، وهو رفض علني لطلب الوزارة .

الجدير بالذكر ان طلب وزارة الداخلية بتحديد الحراسات وعددها يهدف الى الحد من انتشار الاسلحة داخل المدن ومنع كل من لايحمل تصريحا بحمل السلاح من حمله وصولا الى تحقيق الاستقرار والامن والنظام وبما تنص عليه الانظمة والقوانين السارية في البلاد .

عقيد ينتحر منذ خمسة اشهر .. والتحقيقات لم تنته

اقدم العقيد عبد الحفيظ احمد محمد الشيباني احد ضباط المدفعية والمدافعين عن صنعاء اثناء حصارها الشهير اقدم على الانتحار برصاص مسدسه يوم ٢٤ يناير الماضي بعد حياة مليئة بالمعاناة والتشرد .

حتى التحقيقات وبالرغم من مرور خمسة اشهر لم تستكمل الاجراءات القانونية بما في ذلك ابلاغ النيابة العامة كجهة اختصاص رئيسية في الموضوع والتي ابلغت اهله بان ملف القضية لازال مفتوحا .. فمن المسؤول عن هذا التقصير بما في ذلك التاكد من صحة الواقعة .اخذ العصات « ! ! ! » .

اذا عرف السبب .. بطل العجب !!

قام مجموعة من القبا محافظة الجوف باحتجاز الاثري التابع للهيئة العامة مع سيارة حكومية تتبع المهندسين بحجة ان للقبائل مالية متاخرة لدى الهيئ بطلق سراحهم الا بعد ان المبلغ ، اما السيارة محتجزة تحت مبرر ان حس وهو الرئيس الذي تزعم الاحتجازغير متواجدفي حيث يقوم بزيارة الى الس

بدون تعليق

لا تعليق لي على موضوع ترميم التربة ، سوى ان العقل السليم المعافى لايصدق على الاطلاق ان ترميم تربة الاتصالات التابعة لوزارة الداخلية « سابقا والتابعة للمتحف الوطني التابع للهيئة العامة للاثار والمخطوطات والمتاحف . « حاليا » والواقعة جوار قبة المتوكل اي ملحقة بمبنى المتحف الوطني الجديد « دار السعادة » بالعاصمة صنعاء يكلف مبلغا وقدره « ٨٥٠ ، ٩٠٥ ، ١ ريال » مليون وتسعمائة وخمسة الف وثمانمائة وخمسون ريالا صرف منها مبلغ يقدر باكثر من « ... الف ريال حتى الان قب المشروع الذي هو ضم اليمني الهولندي . وخا ماعرفنا ان مبلغ التع ريال المصروفة كانت مخلفات داخل التربة ، خارجية وطليها بالطين . واضيف الى تعا تساؤلا :

كيف نفهم ان م بقدر بمليوني ريال ب ٠٠ !!

مايو ٩١م .

كل خميس

عبد الباسط سروري

لم يبلغ تذمر للناس كما بلغه تذمرهم هذا العهد بفعل إرتفاع الاسعار للملابس والسلع وزاد الطين بلة ارتفاع اسعار ذبائح العيد والتي علق امرها هي الاخرى بالدولار وارتفاع سعره .

كل شيء اصبح ينظر اليه بالدولار إلا الانسان والذي اصبح كما يبدو يساوي الفلسات ..وغير قابل للصرف وبدليل ان كل شيء اصبح يدق على راسه ..ومع ذلك يقال له كل سنه وانت طيب .

صوت العمال
تأسست في ٤ يناير ١٩٦٦م

رئيس التحرير : راجح صالح ناجي

مدير التحرير : محمد قاسم نعمان
سكرتير التحرير : عمر باوزير

عنوان الصحيفة : مملكة دكه / أمام الجامع - محافظة عدن
ص.ب ٥٣٨٧ الم
ج.ي. ٤١٧٩٨ ٤٣٧٧١ فاكس ٤٢٥٢٩

الاشتراك والتوزيع مؤسسة صوت العمال
الاعلان يتم الاتفاق بشأنه عبر اداره التحرير
تلفون / ٤٣٧٧١ ٤٢٣٦٣

عنوان المكتب الصحفي في صنعاء : مكتب صوت العمال / صنعاء / هاتف ٧١٥٩٢ / شارع القصر الجمهوري / عمارة رقم ٣٠ بجانب عمارة هائل سعيد ● التوزيع في صنعاء : وكالة توزيع الصحف والمطبوعات / صنعاء / ص.ب : ٧١١٦

تصميم: عبدالقادر السعدي