يجري العمل لتعيين قيادات امنية في المديريات (النواحي) تحت إمرة مدير الأمن في المحافظة مباشرة

صوت العمال تحاور نائب وزير الداخلية والامن

من اهم القضايا اليوميه التي تشغل مواطنينا هذه الايام، قضية الامن والاستقرار، التي لاتقل حاجه المواطن اليهما عن حاجته للهواء والماء، ذلك بعد تدهور في الامن شهدته معظم محافظات البلاد.

ومن اجل الوقوف امام هذه القضية واهميتها للمواطن حملت « صوت العمال » عددا من الاسئلة والهموم للاخ حسان حسين نائب وزير الداخليه والامن، وحاورته في عدد من القضايا الامنيه.. فماذا يقول الاخ حسان حسين..

الوضع الامني ليس متدهوراً الى درجة خطيرة.. لكنه ليس كما تريده وزارة الداخلية والأمن

صوت العمال : كيف يمكن تعميم انتشار تواجد الشرطة في مختلف مديريات محافظات الجمهورية؟

** نائب وزير الداخلية والامن :

يجري العمل الان لتنفيذ هذا الاجراء، وقد تم تعيين بعض القيادات في بعض المديريات < النواحي >، تحت امرة مدير الامن في المحافظة.. وستعمم هذه التعيينات على كل محافظات الجمهورية، كعملية تخصصية امنية.. بالرغم من قلة التخصصات وعدم وجود سجل مدني في اغلب هذه المناطق.. الا ان الوزارة تعمل بجدية لتوفير كل هذه التخصصات من اجل ضبط الامن.. ونعتقد ان ذلك لن يكون له فعاليته الا بوجود ممثلين للنيابة العامة في كل من المراكز والمديريات لتمارس الشرطة مهامها بشكل قانوني.. ونحن في وزارة الداخلية نحرص بل وسنعمل مستقبلا على ايجاد مراكز شرطة متكاملة.

علما باننا قد دشنا هذه العملية في محافظة اب، ونامل ان تغطي كل المحافظات خلال عام ١٩٩١م. بالرغم من وجود بعض الصعوبات التي تتمثل ايضا في عدم وجود مبان، وكذا الكادر المتخصص. كما اننا سنعمل في اطار قانون الحكم المحلي والذي يؤكد على ضرورة توفر الامن والنيابة في اطار السلطة المحلية..

صوت العمال: هل من امتيازات ستقدم للكوادر العاملة في هذا المجال كتشجيع لها للانتقال الى هذه المناطق.. وماهي هذه الامتيازات ؟

** نائب وزير الداخلية والامن :

العمل في هذا المجال هو شرف يقدم خدمة للمواطن.. كما انه مهمة كل العاملين في وزارة الداخلية.. وهناك امتيازات، لكن ليس هناك امتياز محدد. ونجدها هنا مناسبة، وعبر صحيفة صوت العمال.. ندعو كل الاخوة من الكوادر العاملة في وزارة الداخلية بالذهاب للعمل في الارياف، وليس البقاء في المدن.. فعلينا الذهاب حيث يحتاج الينا المواطنون.. فتواجدنا معهم مهم، وهو تكليف وطني، وليس امتيازا، بل هو واجب وطني، بغض النظر عن الصعوبات، وكلنا ثقة بان المواطنين سيتعاونون معنا، سيما وانه خلال نزولنا الى كثير من المناطق وجدنا تجاوبا للدولة، وتواجد الدولة مهم لاستتباب الامن للمواطن.

دمج المؤسسات الامنيه الى اين وصلتم في انجاز هذه المهمة ؟

** نائب وزير الداخلية والامن :

هذه القضية اعطتها وزارة الداخلية اهتماما بعد الوحدة، وقطعنا شوطا فيها.. بدءا من مدير عام الى رئيس قسم، في اطار ديوان وزارة الداخلية، وبعض المؤسسات التابعة لها، وانتقلنا بعد ذلك الى مديري الامن في المحافظات. ولاتمام والانتهاء من عملية الدمج نرى ان يعاد النظر في هيكل الوزارة، اننا اليوم بحاجة الى تفعيل الامن في البلاد، وهذا التفعيل يتطلب تعديل هيكل الوزارة، لحفظ الامن، وليس لحل المشاكل. فانتشار تواجدنا في كل البلاد يتطلب اعادة ترتيب القوة، في الشرطة والامن بحيث يكون تواجدنا في المناطق التي تحتاج الينا بشكل مكثف، خاصة تلك المناطق التي لاتوجد فيها الدولة، والتي تبرز فيها ظاهرة القتل والتهريب كما يجب اعادة الترتيب على اساس السياسة الجديدة للدولة، وماهو الكادر المتخصص المتوفر لدى الوزارة، وكذا المشاكل الامنية في هذه المنطقة او تلك. كل ذلك يتطلب اعادة النظر.. وفقا لامكانياتنا الجديدة، وليس السابقة. وبذلك في راينا ستكون الدولة قوية بجهازها، لحفظ الامن واستقراره.

فدمج القوة، وايجاد الوحدة الوطنية المتكاملة وتعزيز القانون، اولى القضايا المهمة التي يجب البدء بها، كما ان نهج الماضي، والاندفاع والتوجه لحل المشاكل الامنية الاساسية، يتطلب الاستعداد والتفهم الكامل من كل العاملين في الوزارة.

غير ان مايجدر الاشارة اليه هنا ان قضية السكن، وعدم وجود اماكن ومواقع متكاملة، وصعوبات اخرى كانت سببا في التاخير في عملية الدمج، ومع ذلك فالدمج بحاجة الى وقت.

صوت العمال : الوضع الامني بشكل عام.. كيف تقيمونه خلال الفترة مابعد الوحدة حتى اليوم ؟

** نائب وزير الداخلية والامن :

الحقيقة يجب ان لانكون متشائمين ولا متفائلين ويجب ان ندرك ان الوضع الامني يواجه بعض الصعوبات، لكنه غير متدهور الى درجة خطيرة، كما انه ليس كما نريده ان يكون عليه. فالظواهر السلبية التي تظهر في الوضع الامني تعود اسبابها الى جهات عدة، نحن نتحمل جزءا منها.

نحن نعرف ان الامن مسؤولية وطنية يتحملها الكل، بما في ذلك المواطن، ووزارة الداخلية لعدم تواجدها في بعض المناطق تواجدا فعليا لاتستطيع السيطرة عليه.. هناك ظواهر برزت يجب علينا دراستها مثل: سرقة السيارات والمنازل وكذا الاحتيال للحصول على المال بطرق غير شرعية، هذه الظواهر بحاجة الى دراسة اولا ومن ثم على الوزارة التفكير في تعزيز اجهزتها.. فانتشار مثل هذه الظواهر يعود الى ضعف الوزارة واجهزتها في هذه المناطق، وقد يعود ذلك لاهمال بعض الاجهزة او الافراد، وهذا مايسيء للامن والاستقرار الذي يحتاجه المواطن... وهذه مسؤوليتنا كوزارة.

وفي رايي ان الطريق الوحيد لضمان امن المواطن، في هذا الاتجاه، يتمثل في ضرورة تعزيز جهازي المرور والبحث الجنائي، بالكوادر والامكانيات، حيث ان المرور يلعب دورا في قضية حوادث السيارات وسرقتها، بالتنسيق مع جهاز البحث الجنائي المتخصص في هذه القضايا، ومنعها في بعض الاحيان قبل وقوعها.

ايضا.. هناك نقطة مهمة وهي دور المواطن في مساعدة الامن، فالملاحظ ان هذا الدور سلبي في بعض المناطق، حيث يتم اخفاء المعلومات، المضرة بالامن والمواطن ايضا، وحتى الان لانعرف ماهي الاسباب الكامنة وراء ذلك الاخفاء.

ونراها هنا مناسبة ندعو فيها كل المواطنين للتعامل مع اجهزة الامن في هذا المجال، لان في ذلك خدمة كبيرة يقدمها المواطن لنفسه وللمواطنين جميعا، وخدمة للامن والاستقرار الذي ينشده الجميع.

صوت العمال : في اطار السؤال نود ان نشير الى ان رجل الأمن يبذل ويبذل جهوداً كبيرة من اجل الحفاظ على الأمن لكنه يصاب بالاحباط عندما يكتشف أن جهوده تلك تذهب هباءً.. حيث يجد المتهمون الذين القي القبض عليهم وسلمهم للنيابة أو القضاء قد افرج عنهم دون اي اجراء رادع بحقهم.. وهناك من يتدخل للافراج عن امثال هؤلاء..!! فما هو الحل؟

** نائب وزير الداخلية والامن :

قلت في البدء ان مسؤولية الامن ليست مسؤوليتنا وحدنا كوزارة الداخلية، فنتائج عملنا تحال للنيابة والقضاء، وللاسف الشديد تجري بعض التدخلات والتاثير السلبي على هذه القضية او تلك، ونشعر انه لاتوجد صرامة من قبل النيابة والقضاء، فكثير من القضايا تم القبض على مرتكبيها، وتم الافراج عنهم، وهذا يضعف من نشاط رجال الامن، ولدينا الاستعداد للنقاش مع هذه الجهات اذا كان هناك تصور في بعض القضايا، مع العلم بان النيابة تشارك رجال الامن في التحقيق في المحافظات الشمالية، ونستطيع ان نجزم هنا ان التدخلات من خارج هذين الجهازين هي السبب في ارتكاب جرائم اكبر، اننا نعرف ونعلم ان اتخاذ العقوبة بحق كل مخالف للقانون الهدف منها هو الحد من الجريمة.

صوت العمال: يشاع ويتردد بين اوساط الناس ان بعض الجرائم يشارك فيها بعض من رجال الأمن، فما صحة ذلك؟ ولماذا لايتم امتثال مثل هؤلاء أمام القضاء العسكري، كما كان معمولاً به سابقاً في المحافظات الجنوبيه ؟

** نائب وزير الداخلية والامن :

الان القضاء موحد، يمثل امامه المواطن سواء كان عسكريا او مدنيا، بعكس ماكان في المحافظات الجنوبية.. فالعسكري المخالف للقانون او المرتكب للجرائم يجب ان يجرد من كل امتيازاته العسكرية، ويخضع للقضاء شانه شان اي مواطن.. وان يحاسب ضعف المواطن في العقوبة لانه يعرف القانون، هذا اذا كان الجرم الذي ارتكبه خاص بمواطن، اما اذا كان الامر في اطار الوزارة، فنفضل ان تتم المحاسبة عبر المجلس التاديبي في وزارة الداخلية.

ونحن نعتبر اي ممارسة لرجل الشرطة والامن، فيما اشرتم اليه، نعتبره مخالفة للقانون، بل ومجرم ايضا. ونحن كقيادة للوزارة سنتخذ الاجراءات الصارمة بحق كل من يدان بهذا الجرم ويسيء الى جهاز الشرطة والامن، وعلى مديري وقيادات الامن في المحافظات اتخاذ الاجراءات الصارمة على من يرتكب مثل هذه الافعال المخلة باخلاقيات وشرف مهنة الشرطة والامن، كما اننا سنحاسب مديري وقيادات الامن في المحافظات اذا ماوصلتنا قضايا مثل هذه، ولم يتخذوا فيها اية اجراءات، واعتقد ان مهمة الصحافة كشف مثل هذه الممارسة وعلينا اتخاذ الاجراءات.

صوت العمال: بعض الصحف كتبت، بان هناك إضراباً حصل قبل فترة في وزارتكم.. لماذا ؟

** نائب وزير الداخلية والامن :

ليس هناك اضراب حصل، وانما القضية هي ردود افعال بسبب ترتيب أوضاع الناس والموقف من بعض النواقص، وهذا شيء طبيعي، خاصة مع الديمقراطية بتنفس الكثير، وهذا شيء طيب، ونحن كجهاز شرطة وامن جزء من هذا المجتمع.. لكن ماحصل في حقيقة الامر لم يصل الى حد الاضراب.

صوت العمال: يشكو بعض رجال الشرطة والأمن من الغبن في ترتيب اوضاعهم، ورتبهم، هل للوزارة توجه لحل مشاكل العاملين فيها والمنخرطين في صفوف الشرطة والأمن حتى يستطيعوا بالتالي اداء مهامهم بحماس ومسؤولية ؟

** نائب وزير الداخلية والامن :

مع اعدادنا لقانون الخدمة في المؤسسات العسكرية سنضع في اعتبارنا معالجة كل القضايا.. المشكلة الان تكمن في اننا نتعامل بقانونين، القانون الذي كان معمولا به في المحافظات الجنوبية والقانون الاخر الذي كان معمولا به في المحافظات الشمالية وهذا هو سبب المشكلة.

بعد الدمج حصل تفاوت في منح الحقوق، البعض يرى انه لم يعط له حقه بالاستناد الى هذا القانون، والبعض الاخر ايضا يرى ان حقوقه لم تعط بالاستناد الى ذلك القانون.

والسبب كما اشرنا يعود الى عدم وجود قانون موحد حتى الان.. ونرى ان توحيد القانون سيحل المشكلة، وسنقوم بتطبيقه من حين صدوره، واذا كان هناك غبن لدى البعض، ستقوم الوزارة بحله، بشكل فردي.

صوت العمال : الى اين وصلتم بشأن انتشار السلاح ؟

** نائب وزير الداخلية والامن :

هذه القضية بحاجة الى قرار سياسي شجاع، ليس من قبل الوزارة وحدها، بل من قبل الدولة بمختلف حلقاتها العليا، وذلك من خلال صدور قانون يحدد ذلك، ويلزم فيه الجميع، ضف الى ذلك ان المشكلة في رايي ليست حمل السلاح فحسب، وانما انتشار السلاح وبيعه، بل ووجود اسواق مخصصة ومنتشره لبيعه فهناك اسواق تبيع اسلحة مختلفة، ويمكن القول ان هناك تجارة سلاح منتشرة.

نحن كوزارة داخلية، لانستطيع ان نعمل شيئا الا من خلال قانون، وهذا ماتطالب به، قانون يحدد لمن يحق له حمل السلاح، وخزنه، نحن نعرف ان كثيرين يملكون اسلحة كثيرة، بل هناك من يتملكون، ومن يبيعون اسلحة متطورة، وخطيرة المفروض ان يقتصر امتلاكها للدولة، ومع ذلك توجد مع اشخاص، ووجود اسلحة بهذا النوع بالطبع تهدد امن البلاد والوطن والمواطن والاستقرار عموما.

اننا نشعر ان عدم تواجدنا في بعض المناطق اعطى مبررا للبعض بامتلاك، وحيازة السلاح، فتواجدنا العملي، وليس الشكلي هو المهم.

اننا بحاجة الى قانون، واعطائنا الامكانيات لضمان تنفيذه، وكذا تعزيز وضع وزارة الداخلية، وانتشار الوعي القانوني في اوساط الجماهير، وليس وضع القوانين في الادراج، وهذه قضية - في رايينا - يجب ان يعطى لها مزيدا من الاهتمام، ولا تستطيع الدولة ان تقوم بالاصلاح، والسلاح بمختلف انواعه منتشرين الناس.

لقد اعطينا توجيهات بمنع السلاح في المدن الرئيسية حتى بترخيص، وهنا نؤكد بل نشدد على ضرورة ان يكون اعطاء التراخيص من قبل جهة واحدة دون غيرها، حيث اننا نلاحظ ان هناك جهات عدة - لا داعي لذكرها - تقوم بصرف تراخيص السلاح، ومثل هذا التصرف يساعد في الاخلال بالجهود التي تبذلها الوزارة من اجل تنظيم حمل السلاح، وتوفير الامن والاستقرار للناس وللوطن.

اننا نرى ان تكون هناك شروط، وتفاصيل كثيرة، على من يصرف له ترخيص حيازة سلاح، وهذا مجال تفكيرنا في الوزارة لمعالجة هذه القضية لتكون سليمة، اذا ماعمم القانون على الكل.

صوت العمال : سمعنا ان هناك ظاهرة وجود سجون لبعض المصالح والمؤسسات والهيئات الحكومية.. لا تعكس توجهنا الديمقراطي، والقانوني، وكذا حضارتنا.. ماقانونيه وشرعية مثل هذه السجون.. ومارأي الوزارة في ذلك ؟

** نائب وزير الداخلية والامن :

راي الوزارة في مثل هذه السجون التي اشرتم اليها - ان وجدت - نعتبرها مخالفة للقانون، وهي تصرف يمس كرامة وحقوق الانسان، ويخل بابسط مرتكزات الشورة اليمنية المتمثلة بالعدل والديمقراطية.

ونرى ضرورة اغلاقها نهائيا وبسرعة لعدم شرعيتها، واذا صورست فهي تسيء الينا والى شعبنا ونظامنا، وتمس مبادىء وحقوق الانسان.

هناك سجون محددة للدولة، حددت بقرار، فهاي حق يكون لشخص او حتى مصلحة او مؤسسة مدنية مثل هذا الحق.

نحن نسمع مثل ذلك.. اننا نتعامل بعد الوحدة وقيام الجمهورية اليمنية الواحدة، على ضوء مايقره القانون والنظام والمبادىء الديمقراطية.. فاي ممارسة لمثل هذه الظاهرة تخلق عدم الثقة بين المواطن والدولة، اضافة الى انها ممارسة غير شرعية وسلوك معاد بل ومناف للديمقراطية وحقوق الانسان وكرامته.

فاي مخالف يسلم للامن وفقا للقانون وعبر النيابة.

صوت العمال: يقال ان بعض السجون تستقبل البعض بدون حكم قضائي، فما صحة ذلك..؟

** نائب وزير الداخلية والامن :

نحن ننفذ امر النيابة والقضاء في استقبالنا لاي سجين، ويجب ان نرفض قبول اي سجين بدون امر من النيابة او بامر قضائي من المحكمة، وقد اعطينا توجيهات بذلك، لكن المشكلة التنفيذ، وهي قضية يتحمل مسؤوليتها مديرو السجون في المحافظات ونعتبرها خارجة على القانون.

صوت العمال : يقال ان بعض سارقي السيارات يقومون بتهريبها الى بعض المناطق التي يحرم على الدولة دخولها فما صحة هذا القول..؟

** نائب وزير الداخلية والامن :

ليس هناك مكان محرم على الدولة دخوله، لكن كما قلنا ان هناك مناطق ليس للدولة فيها وجود فعلي منذ زمن، وهدفنا الان هو تواجد الدولة في مثل هذه المناطق التي يحتاج مواطنوها الى حضور فاعل لسلطة الدولة،

ونعرف انه يتم احياناً بيع سيارات هناك.

صوت العمال : سيارة سرقت لاحد المواطنين في عدن، وبيعت في صنعاء، ونزلت الى عدن، واحتجزتها الشرطة وجاءت تعليمات كما يقال باعطاء السيارة لشاربها وليس لمالكها فما رأيكم ؟

** نائب وزير الداخلية والامن :

هذه قضية لانعرف عنها شيئا.. والقضية تعود للنيابة..

لكن نرى ان السيارة يجب ان تعود لمالكها.. وعلى الشاري ان يدل الشرطة على من اشتراها منه. وعلى الامن ان يرفض بقاء السيارة لديه الا بامر من النيابة او القضاء. وعلى الامن والنيابة مواصلة البحث والتحري لمعرفة الجاني الذي قام بسرقة السيارة.. وطالما هناك شخص قد قام بشراء هذه السيارة المسروقة فيجب ان يبين من اين قام بشراء السيارة ويجري التحري لمعرفة الجاني ليحال الى التحقيق والنيابة والقضاء اما مالك السيارة فيجب ان تعاد له السيارة..

صوت العمال: كان سجن المنصورة في السابق يمثل حالة جيدة في أوضاعه، وكان يعكس نموذجاً طيباً لسجون اليمن خاصة، والمؤسف ان نلمس اليوم بدء خلخلة في وضعه، من خلال معاناة المسجونين من قلة الغذاء..لماذا؟

** نائب وزير الداخلية والامن :

النظام في سجن المنصورة، هو كما كان عليه الحال سابقا، والمشكلة التي يعاني منها السجن حاليا هي مشكلة غذاء السجين، وهذه يجب ان تراعي فيها وزارة المالية قضية ارتفاع اسعار المواد الغذائية، ونحن دون مراعاة وزارة المالية لذلك، لانستطيع ان نقدم شيئا، في ظل ثبات المخصص المالي لذلك، وعلى المالية ان تدرك أن مسالة غذاء السجين يتحملها السجن، بعكس ماهو موجود في المحافظات الشمالية حيث يتولى اهل السجين توفير الغذاء له، او يقوم السجين بشرائه، نحن كنظام، ووزارة مسؤولون عن توفير الغذاء والسكن لأي سجين. وهذه المشكلة مطروحة في الوزارة من قبل رئيس مصلحة السجون، وعلي الوزارة الوقوف امامها وهي قضية مهمة، ولابد من معالجة الحالة لزيادة المخصصات لها..

صوت العمال: هناك مجموعة من العصابات تم القبض عليها منذ وقت، وحتى الآن لم تتقدم للمحاكمة.. لماذا؟

** نائب وزير الداخلية والأمن :

بهذا الخصوص ندعو النيابة والقضاء أن يتحملوا مسؤوليتهم الوطنية تجاه هذه العصابات التي تم القبض عليها والتي نمتلك الأدلة على جرمهم، وأن تتخذ بحقهم الاجراءات وفقاً للقانون.. سيما ونحن نشعر ان التهاون وتأخير البت فيها يزيد من الجرائم فتطبيق القانون الهدف منه التربية وليس العقوبه، خاصة وان المواطن يعاني من الرعب والقلق من الظواهر التي تهدد امنه واستقراره.

صوت العمال: البطاقة الشخصية الموحدة وكذا البطاقة العائلية متى سيتم اصدارهما..؟

** نائب وزير الداخلية والأمن :

بالنسبة للبطاقة الشخصية اتخذ قرار بطبعها في الخارج مراعاة لمواصفات فنية، فهناك اشخاص يمتلكون عدداً من البطاقات وليس بطاقة واحده، والمواصفات الفنية التي أقررناها ستمنع التزوير. وخلال العام القادم سيتم استكمالها اما البطاقة العائليه فسيتم انزالها هذا العام حيث سيتم طباعتها محلياً..

صوت العمال: صنعاء العاصمة السياسيه وعدن العاصمة الاقتصادية والمنطقة الحرة، ويستقبلان وسيستقبلان بشكل كبير مستقبلاً عدداً كبيراً من الاجانب، هناك تجربة في بعض البلدان منها مصر مثلاً هي تجربة أمناء الشرطة - مستواهم بين الضابط والجندي ويتم استيعابهم من

التتمه ص٥

رجال الشرطة والامن مدعوون للذهاب الى الأرياف وليس البقاء في المدن

التدخلات، والافراج عن مرتكبي بعض الجرائم يضعف من نشاط رجل الأمن

هناك اشخاص يملكون اسلحة خطيرة لايجب ان تكون الا مع الدولة

اتحاد النقابات سيشمخ ولن ينهزم

صوت العمال

صحيفة اسبوعية عمالية سياسية لسان حال المجلس المركزي للاتحاد العام لنقابات العمال

الخميس ١/ اغسطس ١٩٩١م / الموافق ٢٠ محرم ١٤١٢ هـ / العدد ١٠١٩ / السنه الثالثه والعشرون

٨ صفحات

١٠٠ فلس ٣ ريالات

ستظل وحدة الشعب اليمني وتقدمه الاجتماعي .. هدف الاقلام الشريفه وستظل الكلمة ركيكة المعنى مجزاة الحرف اذا لم تكن من اجل الشعب.

عبدالفتاح اسماعيل

كلمة صوت العمال

النقابات والتحديات

حسب قرار المكتب التنفيذي للاتحاد العام للنقابات فان المجلس المركزي للاتحاد سيعقد دورته خلال النصف الاول من هذا الشهر .. واهمية هذه الدورة انها ستقف امام قضايا غاية في الاهمية تتعلق باوضاع الاتحاد وسبل تعزيز دوره وتحديد خطوات فعله ومهامه اللاحقة ..

البعض راهن ويراهن على شق الحركة النقابية وزعزعة بنيانها ليسهل على اعداء الحركة النقابية الانقضاض عليها وتصفيتها .. وهؤلاء البعض حالمون .. ويجهلون تاريخ الحركة النقابية اليمنية .. يعتقدون - وهم بالطبع واهمون - ان مجرد اختلاف او تباين في الراي داخل هذا الاطار او ذاك من الاطارات القيادية للاتحاد العام للنقابات يمكن ان يؤدي الى انشقاق وتمزق هذا الكيان النقابي الكبير .. والحقيقة التي لايعرفها هؤلاء هو ان تباينا او اختلافا في الراي بين رفاق الدرب الواحد والمسيرة الواحدة ابدا لن يفسد للود قضية بل على العكس يمدهم بصلابة الموقف الحريص على تواصل نضال اتحادهم العام للنقابات الذي يقود نشاط ومهام حركتهم النقابية وبالذات في هذه المرحلة التاريخية الهامة من النضال الوطني اليمني ..

والشيء الاخر الذي يجهله اعداء الحركة النقابية اليمنية خاصة واعداء الحركة النقابية عموما هو ان الاتحاد العام لنقابات عمال اليمن لم يات بقرار سلطة ولا بنزوة حاكم او سلطان .. لكنه جاء تتويجا لنضالات بطولية خاضها العمال اليمنيون في اصعب مراحل النضال الوطني في الخمسينيات . وقدم العمال اليمنيون تضحيات جسام من اجل ان يظهر هذا الكيان النقابي ويتشكل ويتكون ويصبح حقيقة ظاهرة وفاعلة ، اصله مزروع في عمق الارض اليمنية وفرعه مرتفع في السماء ..

وطوال سنوات فعل ونضال الحركة النقابية اليمنية التي تزيد عن الثلاثين عاما ترسخت لها تقاليد نضالية لم يعد بوسع فرد او جماعة او حتى سلطة بكاملها ان تحرف مسيرتها او تمنع تواصلها النضالي ..

حقيقة لايمكن نكرانها ان الحركة النقابية اليمنية وقيادتها الاتحاد العام لنقابات العمال تعاني العديد من الصعوبات وتواجه حملة شرسة تستهدف النيل من هذا الكيان النقابي الشامخ .. لكن الحقيقة الاخرى التي يحاول البعض تجاهلها او انهم جاهلون بها ان عمال اليمن ورفاقهم الموظفين ، بسطاء اليمن ، سواده الاعظم جديرون بمواجهة هذه الحملة الشرسة وستكون دون شك دافعا لهم للالتفاف اكثر واكثر حول اتحادهم العام للنقابات ليستطيع الوقوف في مستوى المواجهة لافشال كل مخططات اضعاف واجهاض العمل النقابي اليمني واعاقة فعله الوطني ودوره في الدفاع عن حقوق العمال ومكاسبهم واسهامه الفاعل في حماية منجز الشعب العظيم الجمهورية اليمنية وانهاء الفساد واصلاح وتصحيح كل اخطاء وترسبات الماضي في مختلف مناحي الحياة ..

ان قيادة الاتحاد العام للنقابات ممثلة بالمجلس المركزي ومكتبه التنفيذي امام تحد كبير .. ولاشك انها ستكون في مستوى هذا التحدي .. لمواجهة كل الصعوبات والحملات المعادية للعمل النقابي والتبني الجاد لقضايا العمال ومتطلباتهم الحياتية وتعزيز دور النقابات واتحادهم العام ..

ونثق ان لدى الحركة النقابية اليمنية ذخيرة من الخبرات المتراكمة والكوادر والقيادات التي تمتلك المقدرة على الصمود والتواصل النضالي الذي يضمن للحركة النقابية اليمنية وقيادتها الاتحاد العام للنقابات الاستمرار في مهماته الوطنية ومواجهة التحديات وافشال كل مخطط معاد للنقابات وللعمال والموظفين الصغار ومكاسبهم وحقهم في الحياة الحرة الكريمة وسيبقى الاتحاد العام للنقابات شامخا .. وتاريخه المجيد خير شاهد.

المكتب التنفيذي لاتحاد عام نقابات عمال الجمهورية يواصل اجتماعاته للتحضير لدورة المجلس المركزي

البهلولي : «صوت العمال» تعبر فعلاً عن آمال وطموحات العمال وتطلعاتهم

امام الحركة النقابية مهام ومسؤوليات يجب ان تنهض بها على مستوى الساحة اليمنية

يواصل المكتب التنفيذي للاتحاد العام لنقابات عمال الجمهورية اجتماعاته التي كان قد بداها امس الاول في مدينة عدن برئاسة الاخ حسين صالح البهلولي نائب رئيس الاتحاد ..

حيث يقف المكتب التنفيذي في اجتماعه هذا امام عدد من القضايا الهامة وفي مقدمتها التحضير لعقد دورة المجلس المركزي للاتحاد المقرر انعقادها خلال النصف الاول من الشهر الحالي .

وفي تصريح ادلى به الاخ حسين صالح البهلولي نائب رئيس الاتحاد ل صوت العمال اعرب فيه عن سعادته الكبيرة وهو يتحدث الى صحيفة صوت العمال والتي قال انها تعبر فعلا عن امال وطموحات العمال وتطلعاتهم وتكرس جهدها في معالجة قضايا العمال المختلفة .. وكرر سعادته لذلك مشيرا الى ان جهود الصحيفة تراكب الجهود المبذولة حاليا من اجل بناء حركة نقابية على اسس وتقاليد تنطبق وخصوصياتها ومهامها ومسؤولياتها في مجال الدفاع عن حقوق العاملين ورفع مستواهم اقتصاديا واجتماعيا وثقافيا .

وقال الاخ البهلولي نائب رئيس الاتحاد في تصريحه : .

(التتمة ص ٧)

مدينة الحديدة تحتفي بذكرى ميلاد المناضل عبدالفتاح اسماعيل

الحديده / صوت العمال

شهدت مدينة الحديده يوم الاحد الماضي احتفالا خطابيا وفنيا وثقافيا بهيجا اقيم بمناسبة الذكرى ٥٢ لميلاد مؤسس الحزب الاشتراكي اليمني المناضل عبد الفتاح اسماعيل نظمته منظمة الحزب في محافظة الحديده وشاركت فيه جماهير غفيرة من ابناء المحافظة وشعراء وفنانون وفرق من مديريات المحافظة واقيم معرض للكتاب واخر للصور شاركت فيه « صوت العمال » يوضح سيرة حياة عبد الفتاح اسماعيل النضالية .

ففي الاحتفال الخطابي استعرض الاخ علي عبد الرحمن السكرتير الاول لمنظمة الحزب في كلمة الحزب الادوار التي لعبها عبد الفتاح اسماعيل في الدفاع عن المبادىء والاهداف والقيم

(التتمة ص ٧)

الاطباء والصيادلة في محافظة الحديدة يعلقون اضرابهم بعد احالة المتهمين للنيابة

استلمت الصحيفة وهي ماثلة للطبع خبرا يفيد بان الاطباء في محافظة الحديده اعلنوا عن تعليق اضرابهم بعد ان تم مثول المتهمين والجناة الاساسيين امام النيابة .. وكان المكتب التنفيذي لنقابة الاطباء قد اقر رفع شارات حمراء لجميع الاطباء والصيادلة في جميع محافظات الجمهورية تضامنا مع زملائهم الاطباء والصيادله في الحديده الذين يواصلون اضرابهم للاسبوع التالي احتجاجا على الاعتداء الذي تعرض له اطباء مستشفى العلفي من قبل افراد عسكريين ، وتضامنا مع مطالبهم والمتمثله في

(التتمة ص ٧)

للبيع حتى للمقابر !!

آخر ابتكارات نهب الاراضي .. اقتحام احد المقاولين لسور مقبرة البصرة الواقعه بجانب مبنى شركة التجارة بالمعلا وبدء تخطيط جزء من مساحتها للبناء عليها !!..

البعض يقول ان المقاول ينفذ تعليمات المؤسسه العسكريه صاحبة النفوذ (العليا) !!

التنظيم الشعبي لجبهة التحرير اليمنية يحث على مزيد من التغييرات السياسية

عدن / صوت العمال

حث التنظيم الشعبي لجبهة التحرير اليمنية القيادة السياسية وعلى راسها الاخوين الفريق علي عبد الله صالح رئيس مجلس الرئاسة وعلي سالم البيض نائب رئيس مجلس الرئاسة لاتخاذ مزيد من الاجراءات الهادفة تعزيز المسار الديمقراطي .

وقال بيان صادر عن الامانة

(التتمة ص ٧)

مثقفون وحزبيون يواصلون حوارهم في صنعاء حول الواقع السياسي ومعضلات التطور

صنعاء / صوت العمال

يتواصل في صنعاء الحوار الدائر بين ممثلي التنظيمات والاحزاب السياسية وعدد من المثقفين حول الواقع السياسي ومعضلات التطور والذي بدأ الاسبوع قبل الماضي بدعوة من د . محمد علي الشهاري بمناقشة ورقة العمل والتي تضمنت اهداف الحوار

(التتمة ص ٧)

● يتردد داخل اسوار وزارة الصحة محافظة عدن انه تم توزيع بقع اراض داخل حرم المجمع الصحي بالمنصوره !!

● اما دار العجزه للمسنين الواقع في الشيخ عثمان فقد شكلت لجنه من قبل فرع وزارة الصحة بمحافظة عدن لتوزيع اراضيته كبقع ارض رغم أن هناك جهة دوليه (جمعيه سويديه) ابدت الاستعداد لاعادة تشهيده وتجهيزه بالاطباء والاجهزة والمعدات .

شكلت لجنة لجرد محتويات واجهزة ومعدات مستشفى عبود للولادة (السابق) ويقال ان هذه الاجهزة والمعدات وزعت على بعض الاطباء ليستخدموها في عياداتهم الخاصه ..!!

اما مساحه المستشفى فقد قسمت ووزعت ارضيته على البعض ..!!

● داخل حرم مستشفى الجمهوريه ارادت المؤسسه العسكريه الاقتصاديه ان تأخذ سهمها باستقطاع جزء من الارض الواقعه داخل حرم المستشفى ويقال ان لديهم توجيهات (عليا) بذلك .. من صنعاء !!

جنود من البحث الجنائي في تعز يحتجزون سيارات بيضائعها من الشوارع

تعز / صوت العمال

قام جنود من البحث الجنائي في تعز باحتجاز اربع سيارات من امام محلات اصحابها وهي محمله ببضائع مشتراه من الحديده بموجب فواتير شراء واضحه ، ولما لم تجد ادارة البحث مبررا لاحتجازها ارسلتها الى جمارك الحوبان في تعز والذي رفض مديرها الافراج عنها منذ قرابة

(التتمة ص ٧)

سجين يحرق نفسه واخرون يهددون بالانتحار في سجن الحديده المركزي

اقدم احد نزلاء السجن المركزي بالحديده على الانتحار باحراق نفسه بواسطة « الغاز » فيما هدد عدد من النزلاء بالانتحار اذا لم تحقق الجهات الرسمية في التهم المنسوبة اليهم وتعمل على تحسين اوضاع السجناء وانهاء عمليات الضرب والشتم والقهوه التي لازالت تستخدم .

وشكا العديد من السجناء عن استمرار سجنهم بالرغم من انتهاء فترة العقوبات المحكومين بها وعن وجود بعضهم دون تهم بحقهم او اجراء تحقيقات معهم ، وكذا تفشي الامراض والاوبئة والاوساخ في المستشفى ورفض نقل المرضى الى المستشفيات .

في المهرجان العمالي للتضامن مع الشعب العراقي :

تأييد لمواقف حكومة وشعب اليمن الى جانب العراق في تصديه للمخططات الامبرياليه

بغداد / صوت العمال / حسن نائف

حيا الاخ طه ياسين رمضان نائب رئيس الجمهوريه العراقيه المواقف القوميه الاصيلة التي وقفتها حكومة وشعب بلادنا وغيرها من حكومات وشعوب البلدان العربيه الى جانب العراق وهو يتصدي لاكبر هجمه امبرياليه تستهدف تمزيقه واضعاف قدراته الاقتصاديه والعسكريه ..

جاء ذلك في الكلمة التي القاها اثناء انعقاد المهرجان العمالي للتضامن مع الشعب العراقي الذي بدأ اعماله يوم الاثنين قبل الماضي في بغداد بمشاركة (١٤٠) شخصيه نقابيه وعماليه تحت شعار «العمال العرب موقف واحد في ام المعارك لمواجهة العدوان الامريكي الصهيوني الاطلسي » ..

كما القى الاخ فاضل محمود

(التتمة ص ٧)

كلمة

التحايل المكشوف .. المدعوم !

البعض يحاول ان يخلط بين قانون المؤسسة الاقتصاديه بشأن القطاع العام والتخطيط القومي رقم ٣٦ الصادر في عدن في ٢٧ نوفمبر ١٩٦٩م وقانون تأميم المساكن .

قانون المؤسسة الاقتصاديه تضمن تأميم الشركات الاجنبيه وانشاء الشركات الوطنيه (هيئة التأمين والملاحة وهيئة التخطيط . وهيئة المصارف ومؤسسة النفط وهيئة التجارة) ..

ومع ذلك يحاول البعض (استغلال المناخ) والتحايل على هذا القانون من خلال ربطه بقانون تأميم المساكن والمحلات التجارية لعام ٧٢م الصادر في عدن ويريد هؤلاء اعادة استلام ماكان بحوزه وملكية الشركات والممتلكات الاجنبيه التي خضعت للتأميم استنادا لقانون المؤسسة الاقتصاديه ..

علما ان الشركات الوطنيه التي تأسست على انقاض تلك الشركات الاجنبيه وبموجب القانون المشار اليه اعلاه .. قامت بدفع قيمة سندات التعويض للشركات الاجنبيه بموجب التقويم الذي قامت به شركة (ويني موري محاسبون قانونيون) .. للدوله ممثله بوزارة الماليه (عدن) من ارباحها بموجب قانون توزيع الارباح رقم ١١ لعام ١٩٧٣م .

البعض يحاول اللف بالتنسيق مع اصحاب هذه الشركات الاجنبيه - او حتى بالادعاء بذلك بمطالبتهم الدوله تسليمهم اراضي وممتلكات تلك الشركات الاجنبيه !!!

وحجة هؤلاء انهم قاموا بشراء اسهم تلك الشركات قبل (التأميم) .. من قبل اصحاب الشركات الاجنبيه ..!!!!

المقلق في الامر هنا ان هناك من داخل السلطه من يتجارب مع هذا التحايل !

تورط مسؤولين بمؤسسة كهرباء الحديده في قضية الاختلاسات

الحديده / صوت العمال

كشفت التحقيقات التي تجري مع موظفين بمؤسسة الكهرباء بالحديده عن تورط مسؤولين في الادارة في قضايا الاختلاسات التي اتهم بها عدد من الموظفين .

كما بينت التحقيقات ان هناك اختلاسات لمبالغ كبيرة لعدد من المواطنين وصرف ادوات كهربائية تحت تسمية تحسين المناطق استخدمت لمنازل من تم اختلاسهم من المواطنين ، وان من اتهموا بالتورط مهندسون فنيون والمدير المالي والمدير الفني بالمؤسسة .

بادره لـ صوت العمال

أقرت هيئة تحرير «صوت العمال » وقف نشر اية مواد او قضايا تتعلق بصحف اخرى تؤدي الى خلق مهاترات ومناخ غير طيب بين الصحف ، داعيه بقية الزميلات الصحف الى خلق علاقات واجواء عمل مشترك وتبادل للخبرات بما يسهم في تطوير الصحافة اليمنيه ، ويتيح لها اداء مهامها الوطنيه في هذا الظرف الوطني الشديد الاهمية .

مشروع البرنامج الوطني للبناء والاصلاح الشامل

٣

تواصل صحيفة « صوت العمال » ، نشر مشروع البرنامج الوطني للبناء والاصلاح الشامل .. المقدم الى مجلس النواب في دورته الحالية .. وفيما يلي الجزء الثالث من المشروع .

ب - دراسة القوانين الوحدوية التي صدرت على سبيل الاستعجال واجراء التمحيص والمقارنة والتدقيق اكثر ، وذلك :

- لازالة اي ازدواج او نقص في التشريع الوحدوي .
- لدراسة اللوائح التنفيذية والتفسيرية لتكون اكثر وضوحا .
- لمنع الاجتهادات المتعددة والتفسيرات المزاجية لها .

ج - وضع نظام شامل لطبع ونشر وتعميم القوانين ، وشرحها وايضاحها للمواطنين لرفع مستوى الوعي بالقوانين ، واهميتها في حياة الناس .

د - تشديد العقوبات على عملية اختراق القوانين ، واحترام سيادة القانون من قبل المسؤولين بالدرجة الاولى .. وذلك عن طريق :

- تشجيع وحماية المواطنين الذين يكشفون عن الخروقات القانونية .
- تعزيز اجهزة الرقابة القانونية .
- ان تلعب وسائل الاعلام دورا توجيهيا لزيادة الوعي بالقانون واحترامه وان تمارس نقدا مسؤولا يستند الى الحقائق والوقائع الملموسة بعيدا عن الاثارة وتعميقا للمصداقية والمسؤولية .

١ / ٦ السلطه القضائية والنيابة العامة

ويتعين انجاز مايلي :-

أ - سرعة اصدار القوانين المنظمة للقضاء ، والنيابة العامة .

ب - منع التدخل في الشؤون القضائية تحقيقا لاستقلال القضاء ، ومحاسبة القضاة الذين يستجيبون لاي تدخلات ، وبسط سيادة القانون .

ج - نشر المحاكم في عموم مناطق الجمهورية والى ادنى وحدة ادارية لتحقيق سرعة البت في القضايا وذلك وفق برنامج زمني يراعي الاولوية وعلى ان يستكمل تنفيذه بنهاية عام ١٩٩٤م . د - وضع برنامج زمني يبدأ تطبيقه من عام ١٩٩٢م لاعداد وتاهيل واعادة تاهيل القضاة والعاملين في القضاء والنيابة العامة .

هـ - تطبيق نظام اجور وحوافز لتحسين معيشة القضاة والعاملين في الجهاز القضائي والنيابة العامة .

و - تقييم اداء القضاة وتصفية الجهاز القضائي من العناصر المرتشية وغير المؤهلة .

ز - وضع برنامج زمني لتصفية جميع القضايا وذلك بتخصيص فرق اضافية من القضاة في المحاكم المعنية لانجاز هذه المهمة بنهاية عام ١٩٩٢م .

ح - وضع نظام اداري وفني للمحاكم والنيابة العامة ، وينجز في فترة اقصاها نهاية عام ١٩٩١م .. وذلك بهدف :-

- ضبط اجراءات التقاضي وتحقيق السهولة والمرونة في المعاملات .
- سلامة التوثيق والارشفة .
- سهولة حصول القضاة والنيابة العامة على كافة حقوقهم .

ط - رفع مستوى جهاز مراقبة القضاة ، وسرعة التوجيه لتصحيح الاخطاء في الممارسة .

ي - ضبط العلاقة وتقنينها بين جهاز التحقيقات والنيابة العامة .

ك - مراعاة التنفيذ الدقيق للاحكام ، ومنع اي خروقات لها او تجاوزها والقيام بالرقابة المستمرة ، وعلى النيابة العامة وضع آلية للمتابعة تؤدي الى رفع فاعلية الرقابة على تنفيذ الاحكام .. على ان يبدأ التطبيق اعتبارا من هذا العام .

٢ - الاصلاح الاداري والمالي :-

٢/١ اصلاح النظام الاداري :

ان تحويل شعار الاصلاح الاداري الى واقع عملي ..لابد ان يخضع لدراسة الاوضاع الراهنة بصورة عميقة بدءاً من قواعد النظام وانتهاءاً باجراءاته العملية وقياس الاداء ولما كانت الادارة اساسها الانسان لانه العنصر الفاعل والمؤثر فيها .. فان الاصلاح ينبغي ان يتوجه اليه بالدرجة الاولى الى جانب اعادة صيانة الانظمة واللوائح والقواعد العملية وفق المبادىء التالية :-

أ - الوضوح والبساطه في الانظمة لتسهيل فهمها وتطبيقها

ب - تحديد دقيق وسليم للواجبات والمسئوليات والصلاحيات .

جـ - وضع قواعد ثابتة لتفويض الصلاحيات من الاعلى الى الادنى

- اعداد اللوائح الادارية .
- اعداد دليل عمل باجراءات المعاملات الخاصة بالمواطنين في مختلف المجالات .

واضافة الى اهمية اعداد الانظمة ..فأن الاهتمام بالعنصر البشري في الادارة يقتضي العمل بما يلي :-

أ - الرفع المستمر عن طريق التدريب للقدرات العلمية والعملية للقيادات والكوادر الادارية .

ب - الاهتمام بتوفير البيئة المناسبة للعمل

جـ - الاختيار السليم للكادر وفق مبدأي الكفاءة والاستقامة .

د - اعتبار التعيينات في جميع المناصب الادارية تخضع لشروط الخدمة المدنية واللوائح والنظم النافذة ، ويعتبر نواب الوزراء ومافوق مناصب سياسية .

- البدء الفوري باعتماد الاسس اعلاه لاعداد العنصر البشري .

٢/٢ اصلاح النظام المالي :

وينبغي ان يترافق مع الاصلاح الاداري ، وبهدف تحديد المسئولية الحد من المركزية وضمان سهولة الاجراءات .. ولذا لابد من :

أ - اعتماد اسس وقواعد تفويض الصلاحيات المالية .

ب - اختصار الاجراءات ، باعادة النظر في اللوائح المالية الحالية .

جـ - الفصل بين ماهو وظيفة تخطيطية مالية وبين نظام المعاملات المالية التنفيذية «الصرف/ التحويل » ..الخ .

د - دراسة النظم الخاصة بالخزانة العامة والخزائن الفرعية ومدى صلاحيتها للتطبيق .

هـ - اعادة النظر في نظام المناقصات ، وكذا في تسلسل الصلاحيات .

و - وضع نظام متكامل واكثر مرونة يحقق تعزيز الرقابة المالية « السابقة /اللاحقة » على ان يترافق ذلك مع وضع نظام الجزاءات والحوافز .

ان هذه المهمة ينبغي ان يتولاها فريق عمل يشكله مجلس الوزراء على ان تنجز هذه المهمة في هذا العام ..وعلى ان تبدأ عمليات الاصلاحات الادارية والمالية وتطبيقاتها ابتداءاً من ميزانية العام القادم ١٩٩٢م .

٣/٢ معالجة الظواهر الادارية السيئة :

ان تفشي الظواهر الادارية السيئة يعود الى سببين رئيسين : احدهما الاختيار غير السليم للقيادات الادارية والتي لم تعين بسبب كفاءتها وانما بسبب ولاءاتها الشخصية او المحسوبية الاسرية او الحزبية او العشائرية او القروية ..وثانيهما الغياب شبه الكامل للحساب والعقاب ، وبذلك غاب التقييم المبدئي للعاملين وتساوى المجتهدون مع العناصر الخاملة والطيبون مع الفاسدين .

ولن يتم اي اصلاح مالم تقتلع هذه الاسباب التي اصبحت حديث الناس اليومي ومما لاشك فيه ان شيوع الديمقراطية في حياتنا واطلاق حرية التعبير وطرح شعار العلنية والمصارحة سوف يكشف الكثير من السلوكيات الادارية السلبية ، على ان حرية التعبير لاتعني التشهير او المس من كرامة وامانة الاخرين بدون دليل ملموس وشواهد حية ، وحقائق قاطعة لاي شبهه .

ان هذا يتطلب اجراء ما يلي :-

أ - وضع نظم ومعايير رقابية على الاداء الوظيفي .

ب - وضع لوائح تحقق ارساء مبدأي الثواب والعقاب .

جـ - تكلف جميع الوزارات ولفترة اقصاها نهاية العام بتقييم كافة القيادات الادارية في الدواوين والمؤسسات التابعة ، ويتحمل الوزير المعني تقديم تقريره الى رئيس مجلس الوزراء ، والذي ينبغي ان يضع فيه الرأي بكل موضوعية وامانة ومسئولية

د - تحويل جميع الاشخاص الذين رفعت عليهم من الجهات الرقابية والمحاسبية والبحثية تقارير تمس ذمتهم المالية اوسوء استخدامها للسلطة الى جهات التحقيق ورفع اي حصانة عنهم او اي حماية لهم من اي نوع .

هـ - وضع نظام مرن لمساعدة المواطنين على تقديم افاداتهم حول الاشخاص وذوي السلوك الفاسد والمتلاعبين بالمال العام وبحقوق وقضايا المواطنين .

٣ - معالجة قضايا الموروث الاجتماعي والسياسي :

٣/١ الثأر :

سبق القول بأن قضية الثار من اعقد القضايا الموروثه من الماضي ، ومن المهم تضافر جهود الجميع لمعالجة هذه الظاهرة ، وتحقيق سيادة القانون واحترامه من قبل سائر المواطنين ، لتخليصهم من هذه المشكلة الاجتماعية التي تقلق أمنهم واستقرارهم وتؤثر سلباً على حياتهم المعيشية .

ان الخطوات العملية لتطويق قضايا الثار..تتمثل في الاتي :

أ - عقد صلح عام بين القبائل ، وتضمنه وتعمده الدولة ويكون ذلك برضى الجميع وبقناعتهم التامة ، حتى يضمن لهذا الصلح الاستمرار وعدم الرجوع عنه .

ب - حصر جميع قضايا الثار وتسويتها بالطرق المناسبة وبمساعدة الدولة والمواطنين .

جـ - نشر اجهزة السلطة «محاكم ، مراكز شرطه وأمن » في جميع الوحدات الادارية .

د - النظر بعدالة الاستعجال من قبل المحاكم الى قضايا الاخلال بالأمن والاستقرار والاسراع بالحكم والتنفيذ وبدون تردد او تدخل ، واعتبار الاخلال بالثار قضية جنائية تخل بالامن والاستقرار .

هـ - تنظيم دور ونشاط المشائخ والعقال والشخصيات الاجتماعية لخدمة الامن والاستقرار والتعاون بين المواطنين وفق لوائح وانظمة واضحة ، وان يجرى اعدادها خلال هذا العام .

و - تنظيم حمل الاسلحة النارية ومنع حملها في المدن الرئيسية ، على ان تحفظ لدى مراكز الشرطة عند دخول المدن واستعادتها عند الخروج .

٣/٢ تسوية واحتواء الخلافات السياسية قبل الوحدة :

ان احتواء وانهاء موروثات الخلافات السياسية التي نشات ، وفي اطار الممارسة لتعزيز انتصار ثورتي سبتمبر واكتوبر والنظام الجمهوري ..تتطلب خطوتين عمليتين هما أ -اصدار عفو عام وشامل من قبل الدولة ، والغاء كافة الاحكام والافراج عن المسجونين والمحكوم عليهم بتهم سياسية او بخلفية سياسية .

ب - اصدار بيان عام من قبل كل القوى السياسية تنهي فيه كل خلافات الماضي وتعلن تخليها عن الروح الانتقامية وتضع أسساً للتعاون المستقبلي كجزء من ميثاق الشرف الوطني .

٣/٣ القات :-

ان الحكومة ستعطي لهذه المشكلة اهتماماً خاصاً وبصورة دائمة وذلك من خلال التدابير الاتية :-

أ - تكوين فريق عمل من الاختصاصيين في علم الاجتماع والاقتصاد والطب وغيرها من المجالات ذات العلاقة ، لوضع دراسة لموضوع القات تغطي كافة الجوانب والاثار المترتبة على بقاء هذه الظاهرة واقتراح وسائل السيطرة عليها .

ب - يتم تداول واسع لكافة الاراء والافكار التي تتضمنها هذه الدراسة وخلق اجماع وطني تمهيدا لتحويلها الى برامج مرحلية متسقة .

جـ - عند الوصول الى اجماع عام حول الدراسة ، توضع الوسائل والطرق للتنفيذ مراعية في ذلك مصالح المنتجين وسبل تعويضهم ومساعدتهم في تحسين دخولهم من المنتجات الزراعية الاخرى .

٤- الاصلاح الاقتصادي والمالي :-

يتاسس الاصلاح الاقتصادي والمالي على قاعدة ابرز الاتجاهات الفكرية والسياسية في البناء الاقتصادي في جوانبه المختلفة ، اي وضوح الرؤية لدى المخططين والمنفذين لسياسة الدولة ووظيفتها الاقتصادية ، ونهجها واسلوبها في التطبيق العملي وحدود الاستخدام للاليات والوسائل الاقتصادية التي تعبر من خلالها عن نظرتها الفكرية ومنهاجها العملي الذي ينبغي ان تنسجم فيه الاهداف مع الوسائل ..ولن يكون للاصلاح في الجانب الاقتصادي بعده الشامل مالم يتناول بالوضوح التام : الاستراتيجيات والسياسات والاليات

٤ / ١ الاهداف الاستراتيجية

يسعى برنامج الاصلاح الى تحقيق تقدم نوعي في عمليات ادارة التنمية وذلك بهدف الوصول الى وضع استراتيجية «اي برنامج طويل المدى » للتنمية الاقتصادية والاجتماعية ، وذلك بدراسة كل الاختلالات الهيكلية المعبر عنها بعدم التوازن في المجاميع الكلية للاقتصاد الوطني . ومن وحي الواقع الراهن للاوضاع الاقتصادية اليمنية ، فان تبني استراتيجية التنمية بصورة متكاملة يعني توفر كافة المعطيات الاحصائية «السكانية ، والموارد الطبيعية ، والنشاط التجاري ، والصناعي ، ومستويات التعليم ، والقوى العاملة وتوزيعها ..الخ »وطالما ان كل هذه الاحصاءات الاساسية يجري الاعداد لها للتعرف على الامكانيات القائمة والمتاحة والمحتملة لليمن ..فان وضع الاستراتيجية التنموية من الناحية الموضوعية ينبغي ان توضع على قاعدة علمية سليمة .

ان الاساس في وضع استراتيجية للتنمية ، تحقيق الاهداف التالية :-

١- ايجاد التوازن بين النمو السكاني والموارد البشرية من جانب ، ومعدلات النمو الكلية في القطاعات الانتاجية والخدمية والاجتماعية من جانب اخر .

يتبع

في ضوء البرنامج الوطني للبناء والاصلاح الشامل:

مطلوب .. مؤهل قانوني للقيادات الادارية

طه غالب

لا تعرف حتى شكل الجريدة الرسميه وان عرفها البعض فانه يكتفي بالكتابه عليها كلمه واحده وهي تحفظ حيث لا يبذلون اي جهد أوعنايه في تصفحها او اعطاءعلى الاقل توجيهات للمستشار القانوني بتخليصها وتحديد مايهم المرفق وتعميمه .

كما ان اغلبية القيادات الادارية لاتبذل اي جهد حتى في الاطلاع على الانظمة واللوائح المنظمة لعمل المرفق المالية والادارية بحيث يسهل له ممارسة عمله القيادي او الاستفادة من ذوي الخبرة او المستشارين القانونيين .

ونتيجة لذلك تختل العلاقة وتضعف بين هذه القيادات والمرؤسين فيحصل التسيب والاهمال والانفلات والخروقات المالية والادارية وعدم احترام العمل وتبرز ازمة الثقة وعدم احترام المرؤوسين لرئيسهم وتنشأ الشلل والتكتلات هنا وهناك ويتحول المرفق الى ساحة معركة احيانا والى اهمال كامل احيانا اخرى وبالتالي يصبح من المستحيل المحاسبة وممارسة العقاب والثواب لضعف المسؤول القيادي وهنا يحل الفساد الاداري .

قلت لزميلي هذا ماهو الحل بنظرك ؟!

قال اقترح بان يكون ضمن اتجاهات الاصلاح الاداري والمالي والنظم الاداريه و المالية المنفذه لهم يكون اكثر قدرة على مراقبة الخروقات القانونية وكذا الممارسات غيرالقانونية وبالتالي يكون اكثر شجاعه وصرامة في محاسبة الذين يعملون خرق القانون من المنفذين او التحايل عليه لادراكه ومعرفته بالصلاحيات والحقوق التي يمنحها القانون له وكذا الادراكه ومعرفته بالقوانين واللوائح التي تعاقب علي الخروقات والممارسات غير القانونية ومن خلال معرفته هذه تسهل عليه عمليه اتخاذ القرارات واعطاء التوجيهات قانونيةالصائبة الامر الذى يجعل له هيبة واحترام لذى المرؤسين عندما يجدونه يفهم بكل شيء وتوجيهاته قانونية

وقلت له طيب وما الذي يحصل الان ؟!

قال الوضع الاداري والمالي السيء الان يرجع الي ان الحكومة كانت لاتعين مسؤلين قياديين لكثير من المرافق والمصالح الحكومية وغير الحكومية من عناصر خارجه عن هذه الادارات اما عسكر او حزبيين لا يعرفون شيئاً بالقوانين الادارية الماليه ولا الانظمة واللوائح الاداريه الماليه المنظمة لهامما يؤدي الي حصول الفوضى الاداريه والماليه والفساد والذي تعاني منه البلاد كلها الان ..فكثير من هذه القيادات الاداريه لاتعرف حتى القوانين التي تنظم علاقات العمل بموظفيها والذي تتحمل مسؤوليته كما ان الكثير من هذه القيادات

* قال لي احد الزملاء لا تتعب نفسك في الكتابه عن القانون

* قلت له لماذا ؟ والدوله في مشروع برنامج الاصلاح تسعى الى اقامة دولة النظام والقانون

*قال لان اغلبية المسؤلين والذين تقع عليهم مسؤليه متابعه ومراقبه تنفيذ القوانين لايفهمون في القانون شيئاً ولا توجد لديهم حتى ثقافة قانونيه وبالتالي كيف سيتسنى لم تعزيز العمل بالقوانين ومتابعه ومراقبه الخروقات والممارسات غيرالقانونيه ومحاسبة المخلين بالقوانين وهم اصلاً لايعرفون هذه القوانين ومحتوياتها فاقد الشيء لا يعطي . كثيره هي القوانين التي تصدر ويكون مصيرها الادراج لانها لا تجد من يفهمها ويتفاعل معها وبالتالي يتحمس لتنفيذها بحكم عدم وجود قيادات اداريه ملمه او على اطلاع بالقوانين التي تصدر وبالذات القوانين ذات الارتباط بعملها والمرافق الي تتحمل مسؤليتهاالأمر الذي يؤدي الي حصول الفساد والمتمثل بالرشوه و الواسطات الذي بدوره ينتج عنهما التحايل على القوانين وخرقها من قبل المنفذين بل وعدم التقيد بها احيانا لادراكهم بان المسؤلين عليهم لايعرفون القانون وبالتالي لن يحاسبوا على افعالهم تلك على الرغم من وجودادارة الشؤون القانونية والتي يفترض ان يعزز المسؤل القيادي دورها كجهة مسؤله عن مراقبة تنفيذ القوانين والتقيدبها ولكن لجهل المسؤل القيادي الاداري باهمية هذه الادارة ودورها فانه يتم تجاهلها وعدم إعارتها اية اهتمام فهو لايجهل فقط طبيعة عمل الادارة القانونية بل يجهل دور النظم والقوانين في تنظيم العمل الاداري وتسييره بصورة قانونية ومنظمة فالعمل الاداري المنظم والذي يسير وفق القانون والنظم واللوائح يكون اكثر بساطه واكثر فعاليه والمسؤل القيادي الذي يفهم بالقوانين مثل القانون الاداري والمالي والعمل واللوائح

القادم مواصفات معينة للذين سيتم تعيينهم في مناصب قيادية ادارية من مديري العموم ومافوق ومن هذه المواصفات

١ . ان يكون لديهم اما مؤهل قانوني او ثقافة قانونية على الاقل او على المام ودراية بالقانون الاداري والمالي او من الذين تدرجوا في مناصب ادارية نتيجة الكفاءة واكتسبوا خبرة مالية وادارية او اخذوا دورات في الشؤون المالية والادارية ولديهم مواصفات قيادية .

ومن ليس لديه مما ذكر اعلاه وتريد الحكومة فرضه مسؤولا اداريا اقترح اعطاء دورة قانونية على الاقل بأخذ فكرة عامة عن القانون بصفة عامة وفكرة عن القانون الاداري والمالي بصفة خاصة الى جانب تخصصه حتى يستطيع على الاقل ان يمتلك مفاتيح العمل القيادي الاداري ويقدر يسير المرفق الذي سوف يتحمل مسؤوليته وهذه الدورات اقترح ان تكون مابين ثلاثة اشهر الى ستة اشهر وهي سوف تساعدهم على ادارة المرافق التي سوف يعينون فيها بفهم ودراية وسيكونون قادرين على اتخاذ القرارات والاوامر والتعليمات وكذا توجيه مرؤوسيهم ومحاسبتهم وفق النظم والقوانين في حالة الاخلال بالقوانين والعمل كما سيكونون مدركين لاهمية ودور ادارة الشؤون القانونية وسيعملون على تعزيز دورها والاستفادة منها .

فهل ياترى سيجد مثل هذا المقترح الطموح لتطوير القيادات الادارية ورفع فعاليتها وتجنب الاخطاء المالية والادارية السابقة التجاوب والاهتمام ام ان الحكومة ستظل تمشي كلامها علينا مثلما تريد وطز باي مقترحات .

قلت لزميلي اعتقد ان الحكومة هذه المرة جادة وان الكلام الذي قلته يتفق تمام الاتفاق مع مشروع برنامج الاصلاح وانا متاكد بان مقترحك سيكون من ضمن البرامج التنفيذية للإصلاح الاداري والمالي .

الإصلاح الشامل : باختصار

د/ صالح يحيى سعيد
وكيل وزارة الخدمة المدنيه والاصلاح الاداري لقطاع الرقابة والتفتيش

لقد كثر الحديث في الاونة الاخيره من قبل عدة جهات وافراد بغض النظر عن مدي الصدق والنية وامكانيات اتخاذ القرارات الحاسمة على المستويين النظري والعملي .وسوف لن الجأ إلى الحديث المطول في هذا المقال المتواضع فنقول باختصار :

أولا :

ماهي دواعي الاصلاح الشامل ؟

إننا نستطيع تلخيص أهم دواعي واسباب هذه المسأله في :

١-تطوير المنجزات والجوانب الايجابية التي تحققت على كافة الاصعدة السياسية ، الاقتصادية ، الثقافية ،الاجتماعية ، الادارية ،المالية ، العسكرية والامنية وغير ذلك في كل نواحي المجتمع ومؤسساته المختلفة .

٢- محاربة وأنهاء ظواهر الفساد المتنوعة على مستوى الاصعدة المذكوره في البند الاول .

الموروثة من العهود السابقة والتي تسببها وتعمقها ، أيضاً وباستمرار الازمة الاخلاقية لدى العديد في أجهزة ومؤسسات الدولة وفي المجتمع عامة .

٣-حاجة ومطالب الشعب الي الاصلاح

٤-الوضع الجديد العام ، الناشيء في بلادنا :-

تحقيق الوحدة اليمنية وتأسيس الدولة اليمنية الجديدة .

أن هذا الحدث العظيم الذي يعتبر من وجهة الهدف ا لاستراتيجي للثورة اليمنية وأنبل اهداف الشعب اليمني نقول وكما تقول وتنادي غالبية ، الشعب .

ان هذا الحدث العظيم الذي تحقق بفضل نضال الجماهير اليمنية والقيادة السياسية والقوى والشخصيات الوطنية في بلادنا يحتاج الى إجراء اصلاحات شاملة في المجتمع وكشف واقتلاع ظواهر الفساد الخطيرة آذ من خلال ذلك تتقوى دولة الوحدة وتطور مضامينها واهدافها الوطنية والديمقرطية وتستطيع فعلاً ان تلبي المطالب الاساسية للجماهير وتطوير أجهزة ومؤسسات الدولة .

ثانياً :

الرئيسية لنجاح وضمان الاصلاح : -

هناك عدةعوامل وشروط :موضوعية ، ذاتية ، رئيسية وثانوية ترتبط أرتباطاً وثيقاً بتحقيق اي اصلاح في اي مجتمع سوف لن تتعرض الى جميع هذه العوامل والشروط ولكن سوف نذكرأهمها :-

١- أيمان القيادة السياسية واصدار قانون حول الاصلاح .

٢- تحديد الاستراتجية في مجال الاصلاح :

تتضمن الاهداف والمبادىء القريبة والبعيدة ، الخطط والبرامج ، تحليل وتحديد مكان الفساد والخلل وتطوير الايجابيات واحداث نقلة نوعية في مجال ، التعليم والتأهيل والعمل مع الكوادر القيادية .

٣- الظروف الداخلية والخارجية المناسبة .

٤ - توفير الميزانية والكادر المؤهل المخلص والمجرب .

٥ - توفر الانظمة ، التشريعات والقوانين الواضحة والمحددة

٦- وضع الخطط والبرامج الزمنية المنفذة كبرنامج الاصلاح

٧ - تحديد الجهة الاخرى المسؤلة عن متابعة التنفيذ .

٨ - المحاسبة والمراقبة الصارمةللمخلين بالتنفيذ .

ثالثاً :

نستطيع القول ان الظروف مهيأة وملحة الي حد كبير للقيام بأصلاح شامل في بلادنا ولا توجد هناك اية مبررات مشروعة لتأخير هذه المسألة الهامة او وضع العراقيل امامها ان انظار الجماهير اليمنية على طول اليمن وعرضها من المهره حتي صعده تنتظر اليوم الهام الذي تسمع فيه القرار النهائي الحاسم للقيادة السياسية والحكومية ممثلة : -

بمجلس الرئاسة ، مجلس النواب ومجلس الوزراء بأقرار قانون او وثيقة تتضمن برنامج الاصلاح الشامل مع اتخاذ كافة الاجراءات العملية التي تضمن فعلاً التنفيذ الخلاق ومحاسبة المقصرين او المعيقين لذلك .

رابعا :

يجب ان يكون الامر واضحاً للجميع انه بدون بناء سلطة الدولة القادرة فعلاً على بسط نفوذها في كل نواحي واجزاء البلاد وتطبيق القوانين والانظمة وتوفير الامن والاستقرار .

فأن قضية الاصلاح مهما كانت اهدافه وبرامجه جيدة ومهما توفرت الامكانيات والنوايا الطيبة عند الجميع نقول بدون السلطة المذكورة فأن الاصلاح يظل وسيظل معرضاً للفشل بدون اي جدال في هذه المسألة كونها القاعدة الاساسية التي يجب ان يستندإليها اي اصلاح حقيقي في البلاد .

وهذا لايعني على الاطلاق انه يجب الانتظار للبدء في عملية الاصلاح الشامل حتى يتم بناء سلطة الدولة القوية واجهزتها السليمة ولكن هاتين القضيتين في ترابط واضح وضروري .

ان من اهم مميزات اي دولة تستحق هذا الاسم .وجود النظام والقانون في جميع اجزاء البلاد وتطبيق ذلك على الجميع .

نأمل ونرجو ولنا الامل الكبير ان القيادة السياسية ومجلسي النواب والوزراء لن يتهاونوا في اعطاء هذه المسألة الاولوية ،كون السكوت او التهاون في هذه الحالة سيكون له نتائج خطيره على مستقبل البلاد ومعنويات الجماهير .

تهاني

● تهنيء اسرة عمر باوزير بعدن ، اسرة المرحوم عوض يسلم عصب بالمكلا بمناسبة زفاف ابنهم غالب عوض عصب فأجمل التهاني والتبريكات نزفها بالورد والرياحين ، والف مبروك .. وعقبال البنين ..

● وسط اجواء من البهجه والسرور احتفلت عائلتا علي عبدالله مرق وقائد احمد الجعدي بخطبة ولديهما الشابين وجدان ورفيقة حياته المستقبليه .

وبهذه المناسبة يهنئهما عارف عبدالسلام وجميع الاهل والاصدقاء.. وعقبى لعقد القران

● يسر المجلس التنفيذي والمجلس العام لعمال الصناعات الغذائيه والمعدنيه في الجمهورية اليمنية ان يزف أحر التهاني والتبريكات للاخ عبدالله احمد ناجي بمناسبة زفافه الميمون من ابنة محمد علي

فالف مبروك للعروسين متمنين لهمازواجاً سعيداً وحياة سعيده

عن / المجلس العام والمكتب التنفيذي للنقابة العامة
ثابت قاسم سعيد
رئيس المكتب التنفيذي

الحاكمية والفكر السياسي الاسلامي

١٠

د. أبوبكر السقاف

والاجابة الصريحة الحاسمة للخوارج فيه تدل ايضا على التطرف الشديد لان مرتكبيها في النار من الان .. اذن انا اقتله وادخل الجنة وهو سيدخل النار بالتاكيد .. لاحظتم هذه الفروق بين الفرق الاسلامية الثلاث .. ! فنحن نعيش الان من جديد امام كل ازمة تحضر وكل ازمة اجتماعية وازمة سياسية .. الاجابة الحاسمة هي هذه التي تشبه الاجابة الخارجية في نزعتها الغضبية .. ونزعتها العنيفة في العصر الحديث الذي نعيشه دليل على الهوان الذي نعيشه امام تصرف الغرب الامبريالي مثل احتلال فلسطين .. دليل على غزو ارضنا غير التبعية الاقتصادية غير الجوع الذي نعيشه ، لان الامم الاخرى يجب ان تعيش على اكتافنا وعلى بترولنا وثرواتنا ونفطنا .. هذا الفرد المسلم يعيش هذه الازمة ، ومن هنا هو مسيس ، لكن ارى انه يتخذ طريق الخطأ عندما يكفر اخاه الذي يعيش بجانبه لانه سيصبح ايضا مضطهد مهان مذل ، فلايعتقدوا انه اقل منهم اسلاما انه لايصلي الفروض الخمس او يرتكب الكبيرة او يشرب الخمر او يزني او يعصي ، هذا كله في باب الجزاء والثواب والعقاب ولكنه ليس في باب العقيدة الجوهرية للاسلام .. فعندما يكفر يخرج من الزاوية .. اذن هو يضعف نفسه ويضعف اخاه امام مواجهة المد الامبريالي الصهيوني الذي نعيشه والذي يسحقنا كل يوم في حياتنا وعلى كل المستويات ، على مستوى الحياة الاقتصادية وعلى مستوى الاذلال العالمي من مجلس الامن الى ابسط منظمة دولية تعطي القروض لدول العالم الثالث .. اذن نحن الان عندما عدنا الى هذه الفورة النفسية تمثل ايضا ثورة الخوارج في ذلك العصر لكن كان هناك امام الثروة التي تجمعت في قريش والان هي امام الثروة التي تجمعنا بيد الامبريالية والتي تنهبنا وتجعلنا مجتمع تابع ..

عبد السلام نور الدين :

الاخ ابوبكر السقاف لكن انا اعتقد انه في نشأة الخوارج «التشابه بين فكرة الحاكمية ، بالذات الحاكمية عند الخوارج والحركة الاسلامية الحديثة ، هذا التشابه قد لايكون دقيقا تماما ، بالذات فكرة الحاكمية لان الخوارج في الواقع رفضوا التحكيم وعلى وجه التحديد رفضوا رفع المصاحف فوق اسنة الرماح ، هذه نقطة مهمة جدا ، اي رفضوا ان يحكموا القران في تلك اللحظة على وجه التحديد .. محمد عمارة احد الذين شوهوا بدون قصد واعتبر ان هناك نسب في هذه النقطة بين الخوارج وبين الحركة الاسلامية الحديثة في هذه النقطة لايوجد شبه بل العكس يوجد اختلاف ومفارقة واضحة يوجد تشابه في مسالة اخرى وهي كما قال الاخ ابوبكر في مسالة الاسلام السياسي ، مسالة مرتكب الكبيرة كافر في هذه اللحظة مرتكب الكبيرة هو الامام او الحاكم الظالم الذي ينبغي ان يقتل .. هناك نقطة اخرى ايضا في الواقع فارقة في الخوارج او على الاقل في فرقة قوية في الخوارج وهي الازارقة ، رفضت هذه الفرقة اقامة دولة على الاطلاق .. يعني هم الذين يحققون الدولة بايديهم ، طبعا فكرة رفض الدولة فكرة فوضوية في الواقع ، هذه اول فكرة فوضوية في الفكر الاسلامي وبالتالي لانهم رفضوا اقامة الدولة كان لابد ان يقعوا فيما وقعوا فيه وهي مسالة الاغتيال السياسي ، يعني كان نتيجة في الواقع لرفض فكرة الدولة .. بالنسبة لفكرة الحاكمية التي ادخلها ، في الواقع فكرة الحاكمية وفكرة اخرى وهي الوصاية وفكرة ثالثة فكرة الجاهلية هذه الافكار الثلاثة انتقلت من مفكري الهند الاسلاميين وعلى وجه التحديد من ابو الاعلى المودودي ولكن الشخص الذي اثر بصورة واضحة وقوية في سيد قطب ليس ابو الاعلى المودودي وانما ابو الحسن الندوي الذي كتب كتابا خطيرا جدا وهو الاب الحقيقي للحركة الاسلامية الحديثة بعد سيد قطب الكتاب عنوانه « ماذا خسر العالم بانحطاط المسلمين » ، هذا الكتاب صدر عام ١٩٥١م وكتب سيد قطب مقدمة لهذا الكتاب وهناك اعجاب واندهاش من قبل سيد قطب لفكرة الحاكمية واندهاش لفكرة الجاهلية التي تحدث عنها في « معالم الطريق » وفكرة الوصاية وعلى وجه التحديد فكرة الوصاية اي ان المسلم وصي على غير المسلمين هم اوصياء على كل العالم ..

المأزق في الواقع الذي وقع فيه الاخوان المسلمين ، كل الواقعين في هذه المأزق لكنه عبر عنه الاخوان المسلمون بصورة بشعة وهو في حقيقة الامر ان العالم الاسلامي يعيش على هامش العالم حقيقة

يتبع

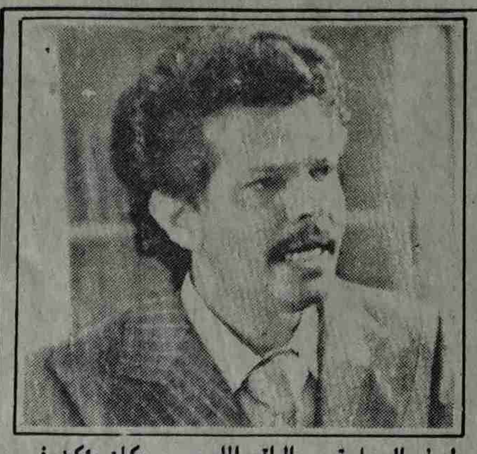

بمناسبة الذكرى ٥٢ لميلاد المناضل الوطني البارز عبدالفتاح اسماعيل:

عبدالفتاح اسماعيل.. تراث نضالي لايموت

في الثامن والعشرين من شهر يوليوعام ١٩٣٩م ، وتحديداً قبل (٥٢)عاماً ، شهدت قرية الاشعب - مركز حبيلان ناحية التبيطه «الحجرية» ولادة وميلاد أحد الاطفال اليمنيين ، والذي اراد له القدر ان يكون له شأن عظيم وكبير في حياة اليمن

هذا الطفل هو عبد الفتاح إسماعيل ، وكان الأبن الثالث والعشرين لابناء و بنات الوالد إسماعيل علي نعمان انعم الجوفي ، والذي كان عمله «فقيهاً» في مسجد القرية ، وقد توفي في عام ١٩٤٨م ، وكان حينها فتاح في التاسعة من عمره ، وقبل وفاته عهد مهمة تربيته ورعايته وإخوته الاخرين الى أخيهم الاكبر المرحوم محمد اسماعيل علي .

ولم ينس قبل وفاته ان يوصيه بتشديد الرعاية والاهتمام بفتاح .

واصل الاخ الأكبر رعايته لفتاح ، وتولي الإشراف على تربيته في كنفه ، وقد كان يجلسه بجانبه بأستمرار ليستمع إلى الاحاديث التي كانت تتم وتدور في المنزل مع عدد من الاخوة الاحرار اليمنيين من ضمنهم الزبيري واحمد محمد النعمان ومطيع دماج واحمد محمد الشامي وآخرين ، كان كذلك كثيراً ما يبقيه إلى جانبه عندما كان عدد من الاخوة المغتربين اليمنيين ورؤساء الجاليات اليمنية في كل من كينيا وأديس أبابا ومقديشو والكونغو وغيرها من بلدان القارة الافريقية يأتون للزيارة وقضاء الاجازات .

وقد كان لحضور فتاح تلك المجالس ، وإصغائه لما يدورفيها من نقاشات حول الوطن والقضية الوطنية ، ونضال الحركة الوطنية اليمنية أثره في إستيقاظ وعيه الوطني المبكر تجاه قضايا وهموم وطنه .

وعن طفولة فتاح ، فقد كان في طفولته هادئاً ، غير مشاكس، دائم الاستفسار ،ميالاً الي القراءة والمطالعة المستمرة ، تزوج مبكراً وهو في سن الخامسة عشرة من عمره وانجب سبعة من الابناء والبنات .

لقد ولد من بطن ام فقيرة ، وجاء الي حياة فقيرة ، وما كان له إلا أن يدرك حياة الفقراء ، فقد جاء من بين صفوفهم ، وترعرع وسطهم وبينهم .

تميز عبد الفتاح بالصلابة والشجاعة ، وكان لايحب سوى كلمة الحق ، ولايقول الاالقول الصدوق ، كان شهماً وحنوناً ، ويحمل في قلبه أماني الكادحين والفقراء وحبه لهم . لقد وهب حياته وفكره لكل ذرة رمل من تراب هذا الوطن الغالي والعزيز ، الذي لم يعرفه مجزءاً ، رغم واقع التجزئة المرير الذي كان قائماً ، فظل هاجس الوحدة ، واعادة توحيد الوطن على اساس سلمي وديمقراطي يؤرقه ، حتى تحقق هذا الحلم الكبير ، وإن شاءت الظروف ان تتم عملية إعادة التوحيد وهو غائب فنعزي اله وعزاء جماهير شعبنا إنه ارهص لهذه العملية على مدار سنوات نشاطه البارز وحضوره الحي والمتميز .

لقد كانت حياة فتاح مليئة بالكفاح والنضال ، ولقد كان لاستيقاظ وعيه الوطني المبكر دوره واثره في نمو وتبلور الصفات الكفاحية والنضالية في مسار حياته ، والتي وهبها فتاح للوطن والثورة ومستقبلهما .

لقد حمل التجربة الثورية بامانيها ، وحلم بتطلعاتها لتكون عنوان سعادة الشعب اليمني وتقدمه ورفاهيته .

كان قائداً سياسيا جريئاً ناضجاً ، ومحباً لكل من يحب بصدق وإيمان وإخلاص العطاء لخير الوطن وتقدمه . وهناك مسألة هامة تتعلق بحياة عبد الفتاح من الناحية الفكرية والثقافية ، حيث يندر تواجد مثل عبد الفتاح اسماعيل في الوسط السياسي العربي ، فلقد جمع بين السياسة والادب والثقافة ، فبعض المثقفين السياسيين نجدهم يشكون من ان السياسة قد أخذتهم بعيداً عن تواصلهم بالفكر الثقافة والادب والشعر ...الخ ولكن عبد الفتاح اسماعيل كسر هذه المعادلة الصعبة ، حيث كان بفكره وسياسته سباقاً في هذا المجال .

كان يقول الشيء بعد ان يعتمل ويتعمق في وجدانه ، ولم يكن يتقمص ، كانت المسألة عنده كقضية وكمبدأ ، وليس كفكرة ثقافية ، كانت لديه مصداقية راقية جداً .

كان لايقول شيئاً إلا ليعبر به عن قضية ، ويلتزم بها ، ويدفع ثمناً لهذه القضية ، ويوجد كثيرون ممن يقولون أشياء في الثقافة والادب وكتبوا أكثر مما قاله وكتبه فتاح ، ولكن لم يكن هناك الالتزام والمصداقية والعمل بما يكتبونه اويقولونه .لقد كان رائداً في هذه المسألة ، اي الالتزام والمصداقية والتطبيق ، بحيث يترجمها الي قضايا حية ونضالية

لقد عرف عنه كسياسي، وليس كانسان ومواطن عادي ، وتستطيع ان تقول وبأمانة ان السياسة قد وضعت حدوداً كبيرة على حياته وكيانه ووجوده كانسان مبدع ومفكر ومثقف فكان في كثيرمن الحالات لايجد من خلال حياته السياسية ما يمنحه الحرية الكاملة ، وما يعبر عما بر بده ، كان يلجأ إلي الفن والي الشعر لمخاطبة الوجدان والمسالك الشخصية الدقيقة .وكان إنسانياً في مسلكه لحياته الشخصية اليومية كأب وشاعر وكفنان وكعامل وكانسان يتحدث بأبسط الامور هذا كان تأثيراً آخرووجهاً آخر ووجوداً آخر لعبد الفتاح إسماعيل ، ينبغي البحث عنه بدقة لانه هو الذي سيعطينا صورة اكثر إكتمالاً عنه .

ويحدونا الامل في أن يكون مثقفونا مثل هذا الانسان المثقف الذي ظل يحمل هموم ومشاعر ومشاكل ومعاناة الجماهير ، ويترجمها ترجمة حية على ارض الواقع الملموس ، وكان يؤكد في كل لقاءاته ومحاضراته بأن شعبنا غني بكتابه ومثقفيه وأدبائه وشعرائه ، وإنهم سوف يواصلون ويحملون مشعل لواء الفكرو الثقافة الوطنية الصادقه التي تعبر عن حياة اوهموم هذا الشعب الطيب ويلتصقون به إلتصاقاً صادقاً وامينا حتي يكون فعلاً هذا المثقف هو من الشعب وإليه

هناك شيء آخر وهام عرف عن فتاح ، فلم يتصرف بعنف في يوم من الايام ضد أحد وكان حريصاً في الازمات الداخلية على الوطن والشعب ، ولم يشأ ان يلحق أي أذى أوجرح أو ضرر بأحد ، ولعل أصدق مثل حي على ذلك ، عندما قدم إستقالته من جميع مناصبه القيادية الحزبية والرسمية في ٢٠/ أبريل /١٩٨٠ ، مفضلاً التضحية بكل مناصبه تلك على ألايريق قطرة دم واحدة

وهذا على عكس ما صورته . القوى الرجعية العربية واليمنية ، والتي كانت محل رعب وخوف من هذا الأنسان ، حيث كانت تمارس تشويها لشخصه، وتكن له حقداً متناهياً رغم ان هذا الإنسان كان بسيطاً وعادياً جداً إلي أبعد الحدود .

إذن لماذا كل هذا الرعب الذي كان يهزهم اويهزنفوسهم منه ؟ رغم أنهم لم يتحدثوا عن اناس إرتكبوا أخطاء فادحة أومسائل خارقة للمثل الثورية والنضالية ، ولكن يهمهم فقط التركيز على شخصية عبد الفتاح إسماعيل فقط ، وهذه المسألة لها سبب جوهري هو ان فتاح كان ينازع هذه القوى أرضيتها التاريخية ، فهو عندما كان يناضل ويفكر كانوا يدر كون أنه لايفكر عن بعد بالنسبة لهم ، ولكنه كان يفكر من داخل تصرفاتهم وأساليبهم وسلوكهم اليومي والذاتي مع الجماهير والحياة ومن هنا يأتي أهمية الحديث عن حياة المناضل فتاح والوطن ، فالذي يناضل بدون تاريخ كالذي يناضل في الهواء وليس على أرض الواقع كبعد تاريخي ونضالي وفكري .

وبعد ...

ففي يوم ذكرى ميلادك أيها المناضل والرمز الكبير-فتاح -لااملك سوى ان أتقدم بالتحيات العاطرة الي الأم التي أنجبتك ورعتك والتي كنت تراها في غيابها في شخص كل إمرأة يمنية تربي وترعى أطفالها بإخلاص .

واني لاتذكر الان كيف قدست الأم كنت تنظر إليها باهتمام ، أكبرت دورها في تربية الأبناء .

وإن كان هناك من كلمة أخيرة في نهاية هذا الموضوع وبهذه المناسبة العزيزة ، فهي التحية العاطرة نزجيها إليك بافتتاح أينما وجدت في الذكرى العاطرة ليوم مولدك .

وتحية وطوبى إلي الام الرؤوم التي أنجبتك ، وترعرعت في كنفها فقيراً ، ثائراً ومناضلاً في سبيل التحرر والتقدم والوحدة .

ناصر ناجي أحمد

٢٣ يوليو ثورة التحديات

ابو ايمن

انها الذكرى ٣٩ لثورة ٢٣ يوليو ثورة الزعيم الراحل جمال عبدالناصر ثورة القائد العربي القومي .. انها ثورة الوطن العربي التي هزت عروش الاستعمار والامبريالية .

باشباب اليوم وقد مرت الاعوام ال ٣٩ لايزال الشعب يحتفل بهذا اليوم التاريخي العظيم اكراما واجلالا للشعب المصري البطل وقائده الخالد في قلب كل مواطن في الوطن العربي .. انها ثورة واجهت كل التحديات وصمدت امام كل الصعاب واجهت العدوان الثلاثي صمدت في معركة ٦٩م وظلت شامخه شموخ الاهرامات.. حاربت قوى الاستعمار في كل مكان في الوطن العربي وفي آسيا وافريقيا واحتضنت كل المناضلين وساندت بكل ماتملك القوى الثوريه في امريكا اللاتينيه .. وفي كل بقعه من بقاع العالم ..

باشباب اليوم ان احتفالنا بذكرى هذه الثورة هو تجسيد لقائدها الخالد جمال عبدالناصر الذي ساند ثورتي السادس والعشرين والرابع عشر في اليمن لقد دعم اليمن ضد الامامه والاستعمار بالمال والروح والدم والرجال .. فكيف لانحتفل بذكرى هذه الثورة الباسله .. ولكي نعرف التاريخ النضالي والبطولي لهذه الثورة .. علينا ان نستمع الى خطابات قائدها الخالد وان نقرأ كتابات وتأملات زعيمها بل الزعيم العربي .. لقد كنا في الخمسينات والستينات عند ما يسمع الشعب اليمني ان الزعيم الراحل سيلقي خطابا نقوم بتجهيز الراديو وكل وسائل الاعلام ونرفع الصوت ونهلل ..بل لقد كان ايضا الاستعمار والامبريالية واعداء الثورة يريدون ان يعرفوا ماذا سيقول هذا الزعيم الذي احتل مكانة عربيه وعالميه بين المناضلين .. انه فعلا زعيم ومناضل عالميا التقى زعماء غيره منهم الزعيم والمناضل الهندي نهرو والزعيم الكوبي كاسترو والزعيم اليوغسلافي تيتو والزعيم الاندنوسي سكارنو وغيرهم وهو احد مؤسسي مؤتمر دول عدم الانحياز انه الزعيم الذي كان حلم كل صحفي يتمنى ان يقابله ويحاوره .. لم يكن جمال عبدالناصر قائدا ثوريا ومناضلا شرسا ضد قوى الاستعمار والظلام فحسب بل كان انسانا ومفكرا وفيلسوفا وكاتبا واديبا ، حيث قيل عنه ان لم يكن عبدالناصر مناضلا لكان فيلسوفا .. وبقدر ماكان قدمه على المستوى العربي والعالمي ايضا حقق انجازات ثوريه واصلاحية للشعب المصري على المستوى الاقتصادي والاجتماعي والثقافي .. لقد حقق مبدأ التعليم للجميع .. الارض لمن يفلحها ويرعاها .. ولكن الانجاز العظيم الذي سيظل خالدا قائد حركة التحرر في الوطن العربي والعالمي وهو القائد الوحيد الذي قال للاستعمار حان الوقت لكي ترحل وتعود الى وراء البحار.

تحيا وتعيش هذه الذكرى لتظل اجيالنا تحتفل بها وبذكرى القائد الخالد .

في سطور

سياسيون لازالوا في السجون

لازال العديد من السياسيين يرزحون في سجون بلادنا تحت تهم ملفقه ومنهم الوطني والمثقف البارع منصور راجح سعيد .

المذكور من ابناء منطقة ماوية وتلقى دراسته الثانويه في مدرسة الكويت بصنعاء ، ثم في سوريا ، حيث نال لقب القائد السياسي ، حيث كانت له نشاطات سياسيه متميزه في كل من سوريا ولبنان . واستطاع ان يحظى بصداقة شيخنا الجليل الشهيد حسين مروه والشهيد مهدي عامل ..

وبعد اجتياح اسرائيل للبنان عاد الى سوريا ومنها الى ارض الوطن حيث تم القبض عليه بتهمه سياسيه ، ومن ثم افرج عنه ليعتقل مرة اخرى بتلفيق تهمه القتل لعمه حيث لازال قابعا في السجن منذ خمسه اعوام . فهل آن لنا ان نطالب بالافراج عن هذا الانسان وغيره ممن لازالوا يرزحون في السجون تحت تهم واهيه مخادعه ..

ضابطان يسرقان سيارة للآثار كرد فعل لسرقة سيارة عسكريه

تصرف ضابطان من ذوي الرتب الرفيعه في سلاح المهندسين بصنعاء تصرفا خاطئا يعاقب عليه القانون بسرقتهما سيارة صالون حكومي رقم ٣٥٦٤ والتابعة لنائب رئيس الهيئه العامه للآثار من داخل حوش الهيئه كرد فعل على احتجاز سيارة سلاح المهندسين والفريق الاثري من قبل بعض القبائل .

وكانت صوت العمال قد نشرت عن احتجاز افراد من قبائل برأسهم حسن شلاق بالاستيلاء على سيارة الفريق الاثري ومعدات اخرى في محافظة الجوف الشهر الماضي .

تمكنت اجهزة الامن والتحري من القبض على الضابطين والسيارة المسروقه..

غير المنطوق

احمد الصوفي

*قوة الفساد لاتتجلى فقط في ثراء ادواته التخريبيه اساليبه المعيقه للنظام والقانون كما انها لاتنحصر في قدرتها على تكتيل قوتها في نقطه محدده .. فقط بل في شرايين الفساد الذي تمتد من جهاز المؤسسه الى مزاج الافراد من داخل النصوص القابله للتفسير الى خارج الحياة المتلونه بالوان الضعف الانساني الذي يصل في صوره حد التفكير ان السلطه افضل مؤسسه استثمار وجهاز الدوله والمناصب سوق مضاربةيقوم باحتكاره ذوي الكفاءة على الفساد اللامع وتلويث البيئه برياح الفوضى .. احتكارات خلقت منطقا مغلقا وتاريخا متدهورا وروحا مطوقه بالخنوع وارادة تجهل ذاتها وحذرا يجتر الذرائع ويعول على الصدف والنوايا امر اصلاح الوجود يسير وفق قانون يعمل الفساد على تأبيده في الروح الذي يراهن على نهبها مع الثروة الوطنيه المنهوبة خلال ربع قرن .. لماذا الروح لانها الثروة الوحيده الباقيه .. رحصان الرهان على استعادة كل شيء او ضمان كل شيء ..؟؟

* فورة الفساد وتسارع وتيرته خلال هذا العام مع الزيادة المروعه للجريه بشقيها المنظم والعفوي ، وتكريس النخبه لمنطق الشرعيه التاريخيه للتخلف حد الايمان بأنه ارث ونسيج الروح يشير الى ان هناك قوة اكثر تنظيما تضع مشروعها «عمليا» ، في مواجهة افكار ومشاريع سياسية ليبراليه وقوميه واسلامية ويساريه ديمقراطيه ، هذا المشروع هو اخطر من ان ادواته بعض رموز اجهزة الدوله السياسيه الذين لايرون فرقا بين نشاطهم التجاري ونشاطهم الحكومي وقد ثبت أن هناك عشرات من قادة الجيش ووزراء متورطون في اعمال تجاريه ذات صلة بأوضاعهم الحكوميه . كما ان هناك صلات قوية بين التهريب وبعض رموز السلطه ومنافذ البلاد المباحة للهدم والتخريب هي بفعل من وضع الشعب عليهم شرف حماية وحراسه كرامته . هناك نشاط في الصحافه ، في المقيل ، في الكواليس ، في الجلسات الرسميه لايفصح انه يصوغ الواقع كي يكون الامتداد للامس .. وهناك حوار متقطع متردد محكمه اعتبارات شكليه حول الاصلاح الشامل ..

* اذا كان الاصلاح الشامل يقوم على رافعة احياء مبادرة القوى الاجتماعيه وتحديد هوية سياسية للوطن ويعول على المبادرة الحاجة لترتيب اوضاعه وتحقيق شرعيته فأن الفساد ايضا يقف على قاعده مغايره ذات انتماء اقتصادي واجتماعي وسياسي ويعول على براعة وتكامل وقوة حوافز المردود المادي لتحقيق شرعيته ، الصراع عند هذا الحد يبدو انه منقطع عن ذاكرة التاريخ القريب ولكن النظرة الفاحصة لجبهتي الصراع تجعلنا لنشك بانقطاع الاصرة التاريخيه لهاتين الفلسفتين - لازال الاصلاح كما حدث عند الثورة ١٩٦٢م يركن الى الكم بجماهير القوى السياسيه - لازال الفساد يوضح ان الكيف في موقع القرار اقوى تأثيراً واسرع حسما - لازال الاصلاح يعول على وحدة الشعب تجاه كل الامور وهي لم تحدث ابدا . - لازال الفساد يستخدم ذات الضعف في حض الشعب ويجد في المباغته المتكرره علاجا نفسيا قويا يوعز للجموع بخيار التكيف ويرسخ قناعة الشمول ، استتباب التبديد المالي والسياسي والوطني .

- لازال الاصلاح ينحرف من المطلب المستحيل «والغاء التناقضات» الى السير المستحيل «قهر ، قمع القوى المناقضه» وتحويل الحوار من مسار البحث في علاج الحياة السياسيه وقضايا التخلف الى التفرغ المتخلف للعلاقة (نقطة ضعف القوى الاصلاحيه) .

- لازال الفساد يعتمد في شرعيته على تلك التناقضات داخل قوى الاصلاح واختلاف لغتها وتعريفاتها والتباساتها الدلاليه لمفهوم الاصلاح .

* نتج تاريخيا عن هذا النهج تعطل مشروع الثورة وسقوط السلطه بيد تناهض جميع التناقضات وتقف على اجساد شهداء الاطراف الوطنيه لتهني مجد وازدهارقوى التعطيل والكبح التاريخي وتحول سلطه الدوله الى دولة يتصرف بمضمونها افراد تضع نفسها ومصالحها في مواجهة الوطن كله ..

* على هذه الخلفية النفسيه وضمن تلك الاشارات السياسيه الدلالة وفي مناخ تاريخي يجتر تحفز القوى للرهان على هوية مستقبل اليمن الجديد جرى حوار بين الفريق علي عبدالله صالح - امين عام المؤتمر الشعبي العام والاخ / علي سالم البيض امين عام الحزب الاشتراكي اليمني ..

- الحوار لم يكن ثنائيا بل فرديا كونه جرى في موقعين مختلفين وفي زمنين متفاوتين احدهما في مجلس النواب يوم ١٩٩١/٧/١٥م والثاني في مقر اللجنه المركزيه للحزب الاشتراكي اليمني ١٩٩١/٧/١٦م ..

- رغم اختلاف اسلوب الارتجال عند علي عبدالله صالح والكتابه لدى البيض الا ان القضايا كانت معدة بدقة واتقان وافصح الرجلان عن خلاصه موقف جانبه من مسألة الاصلاح ..

- نشر حديث علي عبدالله صالح معدلا في صحيفة الثوره ١٩٩١/٧/١٦م عدد(٩٧٣٥) كونه حديثا مرتجلا .

- نشر حديث البيض كاملا في صحيفة الوحده الاربعاء ١٩٩١/٧/١٧م عدد (٥٧) ..

- ماقمت به هو تنسيق القضايا تجاه مسألة الاصلاح في حديثي الرئيس ونائبه .. واضفت كلمات محدده تنحصر في « يا أخ علي» « وأرى» وكذا تصرفت في ترتيب الافكار كي تظهر في صيغة جدل .. جدل حقيقي ١٠٠٪

الحوار

علي عبدالله صالح : البلد يمر بمرحلة صعبه .. ولكنها ليست خطيره ..

علي سالم البيض : حالة مؤسفه تعيشه البلاد من ازمات بسبب الفساد المالي والاداري .. والاختلال في الاوضاع الاقتصاديه والامنيه وتفشي الفوضى والرشوه ..

علي عبدالله صالح : الحديث عن إي قضية بهدف تسجيل الموقف .. نتائجها على الواقع العملي لاشيء .. الفساد .. الاختلال الامني هذه مسؤلية نتحملها جميعا .. عندما تكرر الحديث اجهزة الدوله بمختلف تكويناتها - مجلس الرئاسه مجلس الوزراء - مجلس النواب ، ويتحدث الجميع في الشارع عن ارتفاع الاسعار والغلاء .. هذا يوجد احباط لدى المواطن .. وهو يتساءل اذا كان مسئولو الدوله يتحدثون عن هذه الاشياء فمن المسؤول عن هذا اذاً ؟

علي سالم البيض : السؤال الحقيقي في الشارع اليمني من يحمي الفساد ؟ حقا ورثت الجمهوريه اليمنيه تركه ثقيله ينبغي إ معان التفكير فيها ..

علي عبدالله صالح : يجب ان لايتنصل احد عن مسئوليته .. والكلام والخطابات بديعه ولكننا نريد ان نكون واقعيين ونتحمل مسئوليتنا ..

علي سالم البيض : الاصلاح الوطني الشامل احدى المسائل الاساسيه التي تستأثر باهتمام القيادة السياسيه قبل تحقيق الوحده .. بعدها .. وكما تعلم .. جرت حولها حوارات واتفاقيات عديده كما كانت موضوعا بارزا في الاجتماعات المشتركه للمكتب السياسي للحزب الاشتراكي اليمني واللجنه العامه للمؤتمر الشعبي العام .. ونرى ان تنفيذ البرنامج قد تأخر بعض الوقت ..

علي عبدالله صالح : البلد يمر بصعوبة اقتصاديه وماليه وادارية كيف تتغلب عليها .. وكيف تتشابك ايدي الجميع ، مؤسسات حكوميه وشعبيه ، واحزاب ، وتنظيمات سياسيه ، البعض لايشعر بمسؤليته تجاه المنجز العظيم ويحاول ان يسحب الماضي على الحاضر.

علي سالم البيض : نحن مع ان لاتستأثر الصغائر باهتمامنا على حساب القضايا الكبيره التي تواجه تطور المجتمع ، ونرى ان يدار حوار واسع حول الاصلاح الوطني الشامل أخ علي ان الاصلاح ضرورة موضوعيه لترسيخ بنيان الجمهوريه اليمنيه وهي قضيه ينبغي ان يناط تحقيقها على مختلف القوى والاحزاب والتنظيمات وجماهير الشعب .. اولا لابد من دعمه ثم تنفيذه ..

علي عبدالله صالح : نسميه ماكان .. اصلاح وطني .. اصلاح شامل المهم ان يقدم كل وزير تقريرا تفصيليا عن الجزء الذي ينفذه نحن لانريد خطوطا رئيسيه ..

علي سالم البيض : الموقف الذي اتخذه المكتب السياسي بعد

التتمه ص٥

وصلت رسائلكم

وشكرا
هيئة التحرير

اعداد : فاطمه محسن محمد

كلمة المحررة

« وماادراك ما الاصلاح »

* في حين يتابع المواطن اليمني بقلق التهديدات الامريكية بشن حرب عدوانية جديدة على « العراق » من جهة ، فانه من جهة اخرى يقف مشدوها خائر القوى امام « غول » الاسعار الذي يلتهم البسمة من شفاه الكبار ويسلب الفرحة من قلوب الصغار ... امام كل هذا تبرز في الساحة اليوم مسالة « الاصلاح » ... وبرغم ان الحكومة كما يبدو واثقة كل الثقة من نجاح مشروعها الاصلاحي ، الا ان المدهش حقا ، هذا الموقف السلبي من المواطنين ، ففي حين يرى البعض ان « الاصلاح » مجرد لعبة سياسية جديدة تريد السلطة بها تجميل الواقع الذي غدا اقبح من قبيح ، فان فريقا اخر ينظر الى المسالة بريبة وشك ويضع سؤالا عجيبا ومهما في نفس الوقت الا وهو :

كيف يمكن للحكومة ان تقدم برنامج اصلاح في حين اعضاؤها نصفهم « مفسدون » . بكسر السين . ونصفهم الاخر مفسدون » . بفتح السين . !!

اما الفريق الثالث فوجهة نظره : انه لايمكن ان ياتي ماهو اجمل مما كان ، وانما الاتي مزيد من الفساد ، من التعب ، مزيد من كل شيء سيء ..

* اما المعارضة فالحمد لله على المواقف التاريخية لها ، فهي فريقان :

فريق يقبل كل شيء ويبارك كل شيء ، وفريق يرفض كل شيء ويلعن كل شيء ...

* ويبقى ان نقول ان الحكومة وضعت نفسها امام الامتحان الصعب ، ولامناص امامها من دخوله .... وعلى حد تعبير المثل المصري « المية تكذب الغطاس » فهل تراها ستوفق حكومة « الغطاس » في « السباحة » في الاتجاه المعاكس للتيار ؟ ..

نسأل الله التوفيق لما فيه صلاح الاصلاح والمصلحين .

اما الشعب فلاهو باللي قال « لا » ولا بالذي قال « آمين » ...

الى مدير شرطة الشيخ عثمان

انني تقدمت ببلاغ ضد المدعو «امين عبد الكريم سلطان علوي » لشرطة الشيخ عثمان ١٩٩١/٣/٦م بخصوص الزام المذكور بدفع لي مبلغ عشرة الاف ريال يخص مع الارباح وفقا للاتفاقية المبرمه بيني وبينه بتاريخ :١٩٩١/٢/٦م .

الان الشرطة في مركز الشيخ عثمان «المباحث »لم تحرك ساكنا ولم تتخذ الاجراءات وتم استدعاء بعد ذلك وتم اخذ مبلغ الفين شلن من غريمي وبعد ذلك الفين وتبقى بذمه المذكور اربعه الاف ريال وثمانمائه مع الارباح .ومتاعبي ومخاسيري كامله .

وبما ان المذكور مسكنه في المحافظات الشمالية فقد طلب مني احضار تعليمات وتوصيات من هناك .وفعلا قمت باحضار التعليمات من النيابه العامه الاانه لم يتم حجزه بسبب تهرباته الدائمه وخروجه ودخوله ليلاً وحتي لم ينفذنا الادعاء والنيابه في المحافظات الشماليه ولا الادعاء في م :عدن ولاقياده شرطه الشيخ عثمان الامر الذي ترك المذكور يتهرب من السداد وهذا سيتيح الفرص للجناه من الهروب لانه لاقصاص ولاردع مرفق للصحيفة الوثائق الشرعية التي تثبت القضية ولحكي نفسها

المواطن :
سعيد هاشم علي حسن مقطرى
الشيخ عثمان :شارع اليرموك .

* اذا كان غريمك القاضي .... !

اربع سنوات مضت علي وانا اعاني من القهر والظلم ومعاناة السجن ، ضاعت اموالي وصحتي من جراء تعصب بعض المسؤولين في الناحية « التي انتمي اليها .. ناحية « جبله » . فاصبحت مشردا في « صنعاء » القاضي ديوني .

لدي حكم من قبل نائب مدير الناحية ، وحكم من قبل حاكم الناحية ، ولكن مالي الحكم شيء

هموم قضايا شكاوى

والتطبيق شيء اخر وحينما نذهب الى الجهات العليا كالمحافظة تردنا الى الناحية عملا بالمثل القائل : « يعود الثور الى جزاره » ..

فحتام يستمر جزر هذا المواطن !!

* امر الوزير .. ورفض المدير !!

* اعمل في وزارة الداخلية ، مضت علي في الخدمة اثنا عشر عاما ، ومازلت في رتبة جندي ، في حين منح زملائي ترقياتهم .

قمت بتسليم الاخ مدير شؤون الضباط والافراد كافة الاوامر وذلك لمنحي رتبة / رقيب / في كشوفات الترقيات ولكن للاسف ان هذه الترقية سجلت بالقلم الرصاص ، مما ادى الى تعرض الاسم للمحو ، ونالني الحظ مرة اخرى وحصلت على امر من الاخ وزير الداخلية والامن والذي قام بمنحي مااستحقه من الترقيات نظرا لخدمتي الطويلة ، والتزامي في اداء واجبي بعد التوضيح من المسؤولين المباشرين عني ... علما ان زملائي قد منحوا رتبة ملازم ثاني .

قمت بتسليم الاخ مدير شؤون الضباط والافراد ... ولكن هذه المرة بدلا من « القلم الرصاص » سلة المهملات ...

ترى هل نطمع في تدخل الوزير بوضع حد لمثل هذه التصرفات واعطاء كل ذي حق حقه !!

املنا كبير ... وثقتنا اكبر .

احمد علي الشرفي

تربية شهوه توظيف حسب المزاج !

* ارسل اليكم بطاقتي ترشيح الاولى باسمي والثانية لاحد الاشخاص للعمل في ادارة التربية والتعليم ، مع قائمة لمرشحين اخرين البطاقة الاولى استخرجت بتاريخ ٧ / ١ / ١٩٩١م اما الثانية فاستخرجت بتاريخ ٢٦ / ٣ / ١٩٩٠م اي بعد بطاقتي بفترة زمنية بلغت ٨١ يوما .. والذي حدث انه تم توظيف الشخص الاخر ، وحرمت انا من الوظيفة ...

ترى ماهي المزايا التي تتوفر في الشخص الاخر دوني ، علما ان هذا الشخص ليس لديه شهادة ثانوية عامة .

صالح سيف امذيب
شبوه

ملحوظة : الاسم والوثائق في متناول الصحيفة .

* سائق في الاقمشة يشكو !!

اعمل سائقا في قسم ورشة الثلاجات سبق وان تغيبت عن العمل يومي ٣ ، ٢١ ابريل نتيجة لسوء حالتي الصحية .. وقد بررت ذاك الغياب يوم حضوري بتاريخ ٤ / ٤ / ١٩٩١م ، ورغم ان ذلك اليوم اجازتي فقد حضرت ، وطلبت من مسؤول الورشة اعتماد هذا اليوم بدلا عن غيابي يوم ٢١ ابريل لكنه رفض واحتسب علي غياب ، واوقع العقاب علي بخصم يومين من مرتبي مع مضاعفتها اي صارت اربعة ايام وتقطع من راتبي لشهر مايو ، وفي ٨ / ٤ / ٩١م و ١٠ / ٤ تاخرت لمدة عشر دقائق عن الموعد المحدد لعطب في السيارة ، لكن المراقب الاداري اعتبره تأخيراً متعمداً ، واحتسبه علي غياب يومين ضاعفهما الى اربعة ايام ، اي ان جملة الغياب خلال شهر ثمانية ايام تستقطع كلها من مرتب ذاك الشهر ولم تجد معه كل المحاولات

عبد الله حيدره ناصر

* « ذر » في الظلام !!

نحن ابناء منطقة « ذر » بمركز كرش مديرية تبن نعاني من عدم توفر مياه الشرب والكهرباء لعدم توفرها في هذه المنطقة المحرومة من تنزول الجهات المسؤولة لتلمس هموم مواطنيها .. لذلك نناشد القيادة السياسية الاسراع لانقاذ اهلها من العطش والظلام .

عن اهالي المنطقة :
عبده هميس / سعيد حرشيش / نبيل علي صالح

مواطنو الشيخ الدويل يناشدون المحافظ

نحن مواطنو منطقة الشيخ الدويل بمحافظة عدن نتقدم بهذه الشكوى الى الاخ محمود العراسي محافظ المحافظه

ليجدلنا حلا جذريا للمعاناة التي تواجهها منطقتنا من جراء رمي مخلفات التالف من الخضار والفواكه للبائعين في منطقة «الشريجه» الواقعه بالقرب منا مما ادى الي تسداد المجاري وتكون بحيرة من المستنقعات اليوميه ،

كما نعاني من سلوكيات افراد منطقة الشريجه الذين يتجولون بالشوارع ويرمون بالبراز داخل الاكياس النايلون الخفيفه بالقرب من منازلنا ، بالاضافة الى المضايقات والمعاكسات لنساء وفتيات منطقتنا نتاج كثرة الباعة على الطريق الى منطقتنا

والمتلىء يوميا بالسيارات والباعه . ونقترح عليكم ايها الاخ المحافظ بأن يتم نقل الباعة الى الساحة الواقعه قرب حديقة الحيوانات بحكم ان هذه المساحة بعيده عن الرصيف والطريق العامه ..

كما نحب ان نناشدكم عبر الصحيفه في شكوى اخرى لنا تتمثل بالمحافظة على المساحة البسيطه لمنطقتنا القديمه التي ابناؤها يعانون من ضيق المساحة الذي يزداد يوما عن يوم في الوقت الذي ابناء منطقتنا معظمهم في سن الزواج ويحاجه ماسه الى (بقع) في منطقتهم لبناء منازل جديده لهم عوضا عن المباني القديمه التي يأوي المنزل فيها أكثر من ثلاث عائلات ولا نستطيع البناء فوق المنازل الآيله للسقوط المبنيه من «اللبن »..

وبهذا نناشدكم باعطاء توجيهاتكم بالسماح لنا بعملية البناء في منطقتنا الشعبيه الاولى بلكها اهلها ..

عن / مواطني منطقة الشيخ الدويل
حمود السيد حمود عباد

لماذا الاحباط في الاذاعة والتلفزيون

ميمونه ابوبكر

عدت الى الكتابه ولكن ليس بالاسلوب الذي تعودت الكتابه به وهو الاسلوب الادبي المتميز وعزف اوتار الشعر هذه المرة اكتب لانتقاد الظواهر المرضيه التي استفحل بها الحقد والحسد حتى عميت بهم الابصار واصبحوا يضرون بالعمل ليظهروا طرزانيتهم على حساب الاخرين وضد مصلحة العمل ..

قبل ايام نشرت عدد من الصحف المحليه موضوعا تقدم به ثلاثون كادرا من كوادر التلفزيون موجها لوزير الاعلام ومنسوخا لعدة جهات بعد ان فاض بهم الكيل من التعامل الدكتاتوري من قبل احد المدراء في التلفزيون القناة الثانيه .. وبسبب هذه المعامله السيئه خسر التلفزيون الكثير من كوادره ، منهم من طفش وترك البلاد ، ومنهم من انتقل الى الاذاعة « البرنامج الثاني » لعل وعسى ان يجدوا الفرصه لمزاولة عملهم الاعلامي في الاذاعة ، ولكن الذين انتقلوا الى الاذاعة ليسوا احسن حظا من زملائهم في التلفزيون ، حيث تعاني كوادر الاذاعه من نفس السيطرة الفرديه ومرض المسؤوليه الذي يتمثل في شخص آخر شبيه ، وهؤلاء الاشخاص يعتقدون ان الاذاعة والتلفزيون ملك من املاكهم الخاصه حيث يشكلون شبه شلة ممن تجمعهم المصالح المشتركه والخاصه ..

لقد وصل هؤلاء الاشخاص الى المسؤوليه دون اية مؤهلات او خبرة كافيه تؤهلهم لهذا العمل ولكن عن طريق الوصوليه وبطرق اخرى لايعرفها غيرهم ..

وتعاملوا بطريقتهم الجاهله مع الكوادر المؤهله فني العمل الاعلامي ..

وفي الختام اوجه كلمة الى المسؤولين المباشرين على القطاعين الاذاعة والتلفزيون اذا لم يتخذوا معالجة فوريه لوقف كل هذا الاستهتار

والمهازل فعلى الدنيا السلام ..

شؤون عربية ودولية

السلام بمعنى الاستسلام

اعداد: ابراهيم عبدالتواب

من الملاحظ ان الشيء اللافت للنظر في التحركات الدبلوماسية والمقترحات الامريكية الجارية بشأن احلال السلام في الشرق الاوسط ، هو التهافت الكبير الذي ابدته بعض الدول العربية ازاء هذه التحركات والمقترحات ، وكذا اعلان بعض الدول العربية على سبيل المثال مصر السعوديه والاردن . ومن باب اظهار حسن النية على حد زعمها . عن استعدادها الغاء اجراءات المقاطعة الاقتصادية العربية ضد اسرائيل اذا ماأعلنت هذه الاخيرة عن موافقتها على وقف بناء المستوطنات اليهودية في الاراضي العربية المحتلة ، واجمالا يمكن القول بان المواقف التي اظهرتها بعض الدول العربية من التحركات الدبلوماسية والمقترحات الامريكية الخاصة بحل ازمة الشرق الاوسط قد اتسمت بالتأييد السريع واللامحدود لهذه التحركات والمقترحات وايضا بتقديم التنازلات لاجاحها ... الخ .

هذا في حين كانت المواقف التي اظهرتها اسرائيل من هذه التحركات والمقترحات تتسم بالرفض وبعدم القبول لها ايضا . ولاشك بان لهذا الاختلاف في المواقف من هذه التحركات والمقترحات بين الدول العربية الاطراف في ازمة الشرق الاوسط والمعنية مباشرة في اية مفاوضات تجري بشأنها ... الخ من جهة وبين اسرائيل من جهة اخرى ، لاشك بان لهذا الاختلاف في المواقف وهو اختلاف جوهري اكثر من سبب هام ، فهو في حقيقة الامر يعبر عن التأزق الجوهري في واقع الحال الراهن على مستوى الاوضاع السياسية بين اسرائيل وبين هذه الدول العربية والقائم كذلك على مستوى الرؤية عند اسرائيل وعند هذه الدول العربية لحل ازمة الشرق الاوسط ... الخ . على ان ذلك . وهذا هو الامر المهم جدا . يعكس حقيقة الاختلال الكبير والصارخ للغاية والحاصل على مستوى ميزان القوى العسكرية في الشرق الاوسط في الوقت الراهن لصالح اسرائيل ، والتي تشير كل الوقائع والدلائل الناجمة عن حرب الخليج وعن التحركات السياسية والترتيبات العسكرية التي اعقبت الانتهاء من هذه الحرب والمرتبطة فيها . الخ الى ان الولايات المتحدة الامريكية ، وبريطانيا ، وفرنسا تسعى جاهدة الى احداث المزيد من الاختلال والى احداث شلل تام في ميزان القوى العسكري هذا ، ومن ثم الحفاظ على ذلك في المستقبل القريب والبعيد او بمعنى اخر الحفاظ على جعل الدول العربية ضعيفة وتفتقر الى المقدرة والقوة العسكرية والصناعية المتطورة في مقابل ان يجري الحفاظ على التفوق النوعي في الجانب العسكري والصناعي لاسرائيل .

على ان ذلك الاختلاف في المواقف يعبر في جانب منه وخصوصا لدى اسرائيل عن معرفة اسرائيل الاكيدة لابعاد ومضامين التحركات والمقترحات الامريكية لاحلال السلام في الشرق الاوسط . وهذه في اعتقادنا نقطة مهمة للغاية فهي لاتوحي وحسب وانما تؤكد على ان ثمة حقائق هامة وثابتة تتميز بها السياسة الامريكية في الشرق الاوسط وتحديدا على مستوى الصراع العربي . الصهيوني والتصور الامريكي لحله ، بيد انه ولمزيد من المعرفة والتوضيح لهذه الثوابت ، نقدم فيما يلي تلخيصا مقتضبا لها :

اولا : تتفق الولايات المتحدة الامريكية واسرائيل اتفاقا مباشرا على مايلي :

. عدم الاعتراف بمنظمة التحرير الفلسطينية باعتبارها الممثل الشرعي والوحيد للشعب العربي الفلسطيني ، والنظر الى المنظمة بوصفها جماعة ارهابية وتبذل حاليا جهودا للقضاء على المقاومة الفلسطينية وعلى استبعاد المنظمة وقيادتها من اية مشاركة في المفاوضات المزمع اجرائها لاحلال السلام في الشرق الاوسط .. الخ .

. عدم الاقرار بالحقوق الوطنية الثابتة للشعب العربي الفلسطيني ومنها حق العودة وتقرير المصير واقامة الدولة الفلسطينية . والنظر للقضية الفلسطينية باعتبارها قضية لاجئين وان الحل العملي الممكن لهذه القضية من وجهة نظرها لايكون باقامة دولة فلسطينية وانما باعطاء حكم ذاتي في اطار الدولة الاسرائيلية بالنسبة لمنهم مقيمين من الفلسطينيين في الضفة والقطاع بينما يجري بالنسبة لمنهم مقيمين خارج الضفة والقطاع تثبيتهم في البلدان التي يقيمون فيها . وفي هذا الاطار تفهم معنى قول جيمس بيكر باعطاء الفلسطينيين اكثر من الحكم الذاتي واقل من اقامة دولة مستقلة ، وكذا التصريح الاخير لرئيس وزراء ايطاليا والذي اعلن فيه بان ايطاليا ستتكفل ببناء كافة المخيمات الفلسطينية التي دمرت في لبنان وللعلم فان عدد الفلسطينيين المتواجدين في لبنان يزيد عن ٣٥٠ الف نسمة وقد رفضت الحكومة اللبنانية مؤخرا اية محاولات لتوطين الفلسطينيين اللاجئين في لبنان في الاراضي اللبنانية .

. عدم اشراك الامم المتحدة في اية مفاوضات تجري بشأن حل ازمة الشرق الاوسط واستبدال المؤتمر الدولي الموسع بمؤتمر اقليمي يقتصر على بعض الاطراف العربية دون مشاركة منظمة التحرير الفلسطينية واستخدام الفيتو ضد تشكيل الوفد الفلسطيني او ان يكون وفدا مستقلا في المفاوضات التي ستجرى ، واقتصار المشاركة الدولية على كل من الولايات المتحدة الامريكية والاتحاد السوفيتي وعلى مستوى الجلسة الافتتاحية للمؤتمر الاقليمي فقط .

ثانيا : تدعم الولايات المتحدة الامريكية وتؤيد تأييدا كاملا اسرائيل في المسائل التالية :

. عدم الانسحاب من الاراضي العربية المحتلة بما في ذلك من جنوب لبنان ، وعدم احترام اسرائيل للشرعية الدولية او الانصياع لقرارات مجلس الامن الدولي والقيام بانتهاكات مستمرة للمواثيق والاعراف الدولية .. الخ .

. ممارسة اعمال القمع والابادة والطرد ضد السكان الفلسطينيين ، ومصادرة الاراضي وبناء المستوطنات اليهودية في الاراضي العربية المحتلة .. الخ . وقصف المخيمات الفلسطينية في جنوب لبنان بشكل شبه يومي ومتواصل منذ خمسة عشر عاما

ثالثا : . وفي اطار خطة الولايات المتحدة للسيطرة العسكرية على المنطقة العربية وعلى منابع النفط فيها . فقد عملت السياسة الامريكية كل ماوسعها لتكون اسرائيل القوة العسكرية الرئيسية في الشرق الاوسط ، ولقد تعززت هذه القوة ايضا عن طريق القروض التي بلغت ماقيمته ١٣ مليار دولار والتي اعطيت لاسرائيل بمناسبة حرب الخليج .

ومن جهة ثانية فقد عملت السياسة الامريكية بكل داب وعن طريق استخدام القوة على اجهاض اية توجهات قومية او اية قدرة حقيقية تنمو على المستوى العربي « العدوان الثلاثي على مصر سنة ١٩٥٦م ، والحرب العدوانية الاسرائيلية في ٥ / يونيو / حزيران ١٩٦٧م ، وتدمير القدرات العسكرية والصناعية للعراق عام ١٩٩١م » وبعد فهذه هي ابرز الثوابت التي تتسم بها السياسة الامريكية في الشرق الاوسط وعلى مستوى ازمة الصراع العربي . الصهيوني وهي ثوابت باقية ولم تتغير على الاطلاق ولا يجهل احد من الساسة العرب هذه الثوابت ولا انها لم تتغير كذلك .

اما لماذا يكون كل هذا التهافت وهذه التنازلات التي ابدتها « وقدمتها » بعض الدول العربية ازاء « ولصالح » التحركات الدبلوماسية ومقترحات السلام الامريكية في الشرق الاوسط ؟ ففي اعتقادنا ان ذلك يعود لاسباب خاصة تتعلق بهذه الدول العربية وعلى وجه الخصوص سوريا ومصر منها .. فسوريا كما نعرف كانت تتمسك بشدة والى وقت قريب بعقد المؤتمر الدولي الموسع للسلام في الشرق الاوسط ولكنها عندما وجدت نفسها مهددة بالعدوان من جانب اسرائيل وباتهامها من جانب اسرائيل وامريكا بانها هي المسؤولة عن تعطيل جهود السلام الجارية في المنطقة لتمسكها بعقد المؤتمر الدولي الموسع فقد اضطرت . مؤخرا ورغما عنها . على القبول بمقترح الرئيس الامريكي الخاص بعقد مؤتمر اقليمي للسلام في الشرق الاوسط .

اما مصر فالامر مختلف بالنسبة لها فهي والى جانب كونها تقوم بتسويق اتفاقية كامب ديفيد على مستوى المنطقة العربية بشكل عام فانها تقوم ايضا بتنفيذ المهمة الموكلة اليها في اطار خطة السلام الامريكية لفرض الاستسلام على الشعوب العربية ... الخ . وفي الاخير يمكن القول بان المساعي والمقترحات الامريكية لاحلال السلام في الشرق الاوسط لاتعني تحقيق السلام العادل والدائم في المنطقة وانما تعني فرض الاستسلام على الشعوب العربية ليس الا .

مع الاحداث

لدى مغادرته يوم الاثنين الماضي لفلسطين المحتله اعرب جيمس بيكر وزير الخارجيه الامريكي عن امله في ان يتلقى قريبا من القادة الاسرائيليين ردا ايجابيا على مقترحات السلام الامريكيه .

الجدير بالذكر ان اسرائيل اعلنت مساء الاثنين الماضي عن موافقتها على عقد مؤتمر السلام المقترح شريطه ان يعقد في واشنطن ولكنها اعلنت بأن يعقد هذا المؤتمر على المستوى الوزاري فقط وعلى ان تتواصل المفاوضات بعد ذلك على مستوى موظفين رفيعي المستوى . واكدت الحكومه الاسرائيليه على تمسكها في مواصلة بناء المستوطنات الاسرائيليه وبأن اسرائيل لن تعيد الجولان الى سوريا من جهة اعلنت الدول الاوربيه الغربيه عن تأييدها لمبادرة السلام التي اطلقتها امريكا في الشرق الاوسط ، هذا فيما اعلن يوم الاثنين الماضي جون ميجور رئيس وزراء بريطانيا عن اتفاق بلاده مع مصر بان النشاط الاستيطاني في الاراضي المحتله بما فيها القدس غير مشروع ويدمر عملية السلام في هذه المرحلة الحاسمه وطالب الكيان الصهيوني بابداء قدر اكبر من المرونه حيال هذه التطورات الاخيره حتى لاتضيع الفرصه ..

ومما تجدر الاشاره اليه الى ان الدول العربيه الاطراف في ازمة الشرق الاوسط قد قدمت مؤخرا تنازلات كبيره لصالح جهود السلام الامريكيه فعلى سبيل المثال فقد تخلت سوريا عن فكرة المؤتمر الدولي للسلام في الشرق الاوسط وقبلت بالاطار الاقليمي الذي اقترحته امريكا كما ان مصر والسعوديه والاردن قد اعلنت يوم الاثنين الماضي عن استعدادها لالغاء اجراءات المقاطعه الاقتصاديه العربيه ضد اسرائيل وذلك فيما لو قبلت اسرائيل بايقاف بناء المستوطنات في الاراضي العربيه المحتله ولكن اسرائيل غير مقتنعه بما قدم من تنازلات من الجانب العربي وانها تصر على ضم الاراضي العربيه المحتله اليها . وان المفاوضات التي يجري التحرك بشأنها الان لاحلال السلام في الشرق الاوسط ينبغي من وجهة نظرها ان تدور حول سلام تقدمه اسرائيل للدول العربيه ولكن من دون عودة الاراضي العربيه المحتله اي انها لاتزال تصر على رفضها لمقترح الرئيس الامريكي بشأن احلال السلام في الشرق الاوسط على اساس الارض مقابل السلام

وانطلاقا من هذه النتيجة يمكن القول بأن بيكر لم يتوصل مع قادة العدو الصهيوني الى اية نتيجة بهذا الخصوص لهذا كان قوله عند مغادرته فلسطين المحتله بأنه يأمل بتلقي رد ايجابي من قبل القادة الصهاينه بشأن مقترحات السلام المطروحه لحل ازمة الصراع العربي الصهيوني ..

على الاتحاد السوفيتي حل بعض القضايا اولا !!

انهت الدول الصناعيه السبع الكبرى اجتماع القمه الذي عقدته اواخر الاسبوع الماضي في لندن ويظهر ان الدول السبع لم تتوصل الى اية نتيجة بشأن تقديم مساعدات للاتحاد السوفيتي وذلك على الرغم من الخطة التي قدمها لها الاتحاد السوفيتي اذا ماتزال هذه الدول ترى بأنه يتوجب على موسكو ان تخطو خطوات اكبر على طريق التحول الى علاقات الانتاج الراسماليه ، وعلى حد قول الدول السبع فانها تخشى فيما لو قدمت مساعدات للاتحاد السوفيتي من ان تذهب هذه المساعدات للانفاق على تطوير بعض انواع الاسلحة الجديده ..

وعلى هذا الاساس فهي تفضل على حد قولها الانتظار على تقديم المساعدات ، ناهيك عن انها ترى بأنه لاتزال هناك بعض القضايا والمشاكل التي يتوجب على الاتحاد السوفيتي ان يحلها مع بعض الدول السبع قبل حصوله منها على المساعدات ومن هذه القضايا ان يعلن الاتحاد السوفيتي صراحةعن تخليه عن الاشتراكيه والشيوعيه ، وان يعيد الى اليابان جزر الكوريل الاربع وغيرذلك من القضايا الاخرى ..

اما بوش فقد اعلن من جانبه بأنه لايقدر على الذهاب الى الكونجرس الامريكي ليعرض عليه موضوع تقديم مساعدات للاتحاد السوفيتي دون ان يكون بيده شيء ما ولذلك فهو يقترح على الرئيس السوفيتي ان يوقع اولا اتفاقيه « استار » بشأن الاسلحة النوويه البعيده المدى والتي تعطلت المحادثات بشأنها بين وزيري خارجيه البلدين مؤخرا ، وبأختصار يمكن القول ان الاحاديث التي صدرت من قبل الدول الصناعيه السبع الكبرى حول تقديم مساعدات للاتحاد السوفيتي قد تمحورت وبشكل خفي حول كيفيه استغلالها للظروف الحاليه التي يعاني منها الاتحاد السوفيتي والتي اوصلته اليها سياسة البرسترويكا وذلك لارغامه على تقديم تنازلات كبيره وفي مجالات عده . وامعانا منها في الاذلال والابتزاز فقد ارجأت مجيء غورباتشوف الى لندن الى مابعد انتهاء القمه ولذلك فقد كانت زيارة غورباتشوف الى لندن ولقاءاته مع رؤساء هذه الدول باهته بالمره وتعكس حقيقة الرغبه العارمه التي لدى هذه الدول لتدمير الاتحاد السوفيتي ليس الا ..

يا احفاد ابن ذي يزن انكم اليوم على مفترق الطرق

علي صالح جسار

على الافق اليماني يتألق اليوم «الدستور» الوضاء، وعلى ارض ابن «ذي يزن» المباركة تتجمع وتتدفق - من كل حدب وصوب - طاقات وطنية تاريخية مخلصة، يتلألأ بين ثناياها الآمال والاحلام المشرقة، بعد ان استيقظ في ضمير الوجدان «الايمان والحكمة اليمانية» من نومها العميق، لتتبلور وتتهيأ للانطلاق، بعد ليل طويل من الظلام والالام والتشظير، لتبني حياة جديدة، عزيزة شامخة، في رحاب وطن يسوده الحب والحرية والعدل والمساواة بين جنباته وجوانحه، لكافة مواطنيه دون ادنى استثناء او تمييز في اللون او الجنس، بعد قرون طوال من التسلط والشتات والهوان والذلة

والدتها - اليوم - ترقب هذه الانتفاضة التاريخية اليمانية الكبرى المباركة، وترصد اتجاهاتها ومناهجها، وتتحسس الروح الذي يمسك بزمامها ويأخذ بخطوها ..

ومن هنا - يأتي دور الاعداء الرجعيين التاريخيين، تحت اجنحة الاسلام !! طائفة سقاها اعداء هذا الوطن من كأسه، ولقنها من خبث علمه ومكره، واصبغ عليها مسرح الرهبان، واطلقها تتحدث بلغة الاسلام !! لتنال من هذا العرس اليماني، وهي تقبع داخل قواقع التلاقيف الفكرية المظلمة «بزعامة كنهوتها الاكبر والعميل الخائن» لتفني حياتها في صراع لفظي، وشكليات جزئية وجوانب من التفكير الديني لاطعم لها ولالون، تجادل حول آراء كلامية بهزنطية ابتدعت في عصور التخلف والرجعية ..

اما موقفها من الحرية في الاسلام، والعدالة في نظمه، والكمال في اخلاقه، والمثالية في تشريعه، والوحدة تحت لوائه، والمرونة المتطورة الكامنة في كلياته، من حقوق وواجبات - للرجال والنساء - وخطوط عريضة لكل شأن من شئون الحياة، وما اوجب من نضال في سبيل الخير والحق والحب والامن والسلام، فشيء تتجنبه هذه الطائفة وتبتعد عنه !! تلك هي المشكلة التي يجب ان نواجهها اليوم في ايجابية مستنيرة وعزيمة صادقة هادفة، عبر كافة مرافق العمل والعلم والانتاج، ووسائل الاعلام - المرئية والمسموعة والمقروءة - في ربوع الوطن، لفضح الادعاءات الباطلة لهذه الطائفة او غيرها في الداخل والخارج.

ان معركتنا الفاصلة مع هذه الطائفة ومن يقف من ورائها، هي معركة الثقافة والتوجيه، وميادين هذه المعركة تمتد وتتسع حتى تشمل جوانب الحياة كافة، وتتناول - فيما تتناول - عقيدتنا الدينية واداءنا الثورية وفنوننا الوطنية ومناهجنا في السلوك والمعرفة.

والهدف من المعركة هو ان نمنح مجتمعنا - اليماني - فكره اسلامية نقية حية، فكرة تعيش عزيزة هادفة في نفوس الافراد والجماعات، تمنحه ثقافة اسلامية حرة، وتربية اسلامية موجهة، وفي الطليعة من هذا كله: تغيير نظرتنا الى ديننا ورسالتنا، لقد رسم - لنا - الحكم الامامي البغيض والاجلو السلاطيني العفن، وعلماء السوء، وتجار الدين الخونة المأجورون، في اذهاننا صورة للدين مبتورة ناقصة عاجزة - وفي احسن الاحوال - لاتعدو حدود التنسك والطقوس الشكلية، التي يتقيد بها الانسان، وبذلك ينعزل الدين عن الحياة ويذبل، ويفقد قوته والهامه، بل يفقد روحه ورسالته ..

فاذا تم لنا التحرر من الفهم الخاطيء لرسالة الدين العامة في الحياة، اصبح من المقدس الواجبات علينا تحرير العقيدة نفسها من الغموض الذي احاط بها، والشكليات التي خنقت روحها، والطقوس التي اطفأت نورها ..

فلقد شوهت العقيدة الاسلامية تشويها عجيبا، امتد الى جزئياتها وكلياتها، فتركوها شبحاً باهتا وظلا متهافتا،

شوهت معرفة وسلوكا، ومنهجا وروحا، حتى اصبح هذا التشويه هو الاصل الثابت في اذهان كثرة من الناس، يتضاعف عددهم يوما بعد يوم، لقد تحولت عقيدتنا التوحيدية النقية الى طقوس وعادات زاحمت الجوهر الاصيل - ومن جراء ذلك، اندست وتغلغلت وتعشعشت بين طياته وتحت اجنحته «الاوصياء والادعياء والمشككون والمبلبلون زمر مرجعية الارتزاق والعمالة والجهل والدجل» تحت شعارات صكوك الغفران وشهادات حسن الايمان ..

وتحولت النظم والمبادىء التي اضاءت للعالم قرونا واحقابا الى جدليات وشكليات، تستفتي فتفتي في زيارة القبور، والطلاق والعتاق، واطلاق اللحى، وتقصير الثوب، وصيام اهل القطب، وزينة النساء، والوان ثياب الاحرام !!!

والفتى هؤلاء، طاقات الامة في الجدل البيزنطي، وعنف الحوار، وارهاب التزمت، وكذب الوعظ، الذي لاينتهي، ودفعوا بالعقيدة الى الجانب السلبي الانعزالي ..

ونحن جميعا نعلم اننا لانملك تعويذة سحرية نطلقها فتتمرد الحياة الاسلامية الحقيقية فجأة لتحملنا على اجنحتها البيضاء الى قمة الحياة البشرية، لست ازعم هذا ولاذاك، وانما بضرورة العمل السريع في المرحلة الانتقالية تعدنا للحياة الاسلامية الجديدة، وفي ظل دولتنا - الجمهورية اليمنية - التقدمية الثورية العصرية الحديثة ..

علينا ان نعد الرجال والنساء الذين يحملون اعباء التنفيذ لشرائعنا الجديدة النقية الصافية - من اوكار مدارس الارتزاق والنخاسة، التي عشعشت في نفوس الخونة، والمأجورين - علينا ان نعد المواطن الصالح، والصانع المؤمن، والموظف الامين، والعامل المخلص، والجندي الوفي، والمسئول التقي المقتدر، والواعظ الناقد لروح الاسلام الحقيقي، وبجوار كل هذا: - الدراسات العامة التي تضع بين ايدينا الانظمة الكاملة لكل ماننادي به وندعو اليه ..

اننا اليوم على مفترق الطرق مع الاعداء المتربصين لهذا الوطن باسم الاسلام ..

فاما ان نصل سريعا الى ماتحن نصبو اليه من امال وطموح، لنصبح قوة لها رسالتها الاسلامية وحضارتها الانسانية وبأسها القوى الغلاب المؤثر في الحياة ..

واما ان نبقى داخل القواقع الفكرية وتكميم الافواه والارهاب وتحت رحمة المدارس الدخيلة المتزمتة الرجعية العميلة، لنظل في المكان الذليل في المؤخرة من الركب العالمي وباسم الاسلام ايضا !!!

عجائب

علوي عبد الله طاهر

يصادف المرء في حياته - أحياناً أموراً عجيبة كثيرة، فلا يجد لها تفسيراً لغرابتها، فإذا نظرفيها اوتأمل في نتائجها لوقف حائراً أمام ما يجري حوله

ومن الامور العجيبة التي صادفتها في حياتها فحيرتني أربعة أمور:

الأمر الأول، في أيام طفولتي صادفت طفلاً شقياً كنت ازوره في بيته فأجده يؤذي إخوانه ويزعج أخواته ويشتكي منه كل من في البيت. وذات يوم جاءني مبكراً الي حيث اسكن على غير عادته فدعاني للركوب معه على دراجته الهوائية الجديدة، فقلت له متسائلاً: من اين لك بهذه الدراجة؟

فقال: اشتراها لي ابي؟ فقلت له: وما المناسبة؟ قال: لما راني ابي اؤذي إخواني وازعج أخواتي في البيت، اراد ان يسعدني عنهم فاشترى لي هذه الدراجة لابقى خارج البيت معظم الوقت، حتى لاتسبب في أذية إخواني.

الامر الثاني: في ايام دراستي، كان بين زملائي في الدراسة تلميذ يختطف حاجات التلاميذ ويسرق أشياءهم من الحقائب في اثناء الاستراحات اوعند خروج التلاميذ من الصف في حصص الالعاب، وكان معظم التلاميذ يشكون فيه ولكنهم لم يستطيعوا اتهامه مباشرة لعدم وجود اي دليل لادانته، وذات مرة رأى احد التلاميذ قلمه مع هذا الزميل، فشكى به الي مربي الصف، فانكر ذلك مدعياً ان الاقلام تتشابه. وذات يوم فوجيء التلاميذ بمربي الصف يعين هذا الزميل مراقباً عليهم فاعترض على ذلك بعض التلاميذ، بحجة أنه لا يؤمن لكثرة الحالات التي سرق فيها حاجات زملائه، فأصر المربي على تعيينه مراقباً، فلما ساله بعض المدرسين عن سبب اصراره على ذلك التلميذ باللذات، ردمن فوره، مادام هذا التلميذيتهم دائماً بالسرقة وينكر، فانني اريد ان احمله مسؤولية الصف حتى لايسرق اشياء زملائه منه، باعتباره سيكون مسؤولا عنها امامي.

الامر الثالث في اثناء عملي كمدرس في احدى ثانويات البنات في السبعينات، كنت الاحظ زميلا من دولة شقيقة يعمل في مدرسة ثانوية للبنين مجاورة لمدرسة البنات، الاحظه كل يوم يتردد على المدرسة لمعاكسة الطالبات، كما لاحظت ذلك منه مديرة المدرسة، فمنعته من دخول المدرسة والالتقاء بالطالبات، فامتثل لذلك مكرها، وفي العام الدراسي التالي، غيرت المديرة وحول ذلك المدرس الى مدرسة البنات ليكون مدرسا ثابتا فيها.

الامر الرابع: في اعقاب احداث يناير المشؤومة اشتكى الناس من تصرف وزير، وضجوا من سوء توزيعه للبيوت والشقق، فابعد عن موقعه مرغما، وبعد الوحدة عاد الى موقعه من جديد لا ليوزع الشقق فقط ولكن ليبيع الارض ايضا.

اليست هذه الامور من العجائب !!

اوراق من ذاكرة التحدي العربي الناصري

جلال علي احمد

تنظيم التصحيح الشعبي الناصري

المثاق: ان الامة العربية لم تعد في حاجة الى ان تثبت حقيقة الوحدة بين شعوبها .. يكفي ان الامة العربية تملك وحدة الامل التي تصنع وحدة المستقبل والمصير.

ان المتتبع لمجريات الاحداث التي تلت رحيل الزعيم جمال عبد الناصر يستنتج دون عناء يذكر في التاكيد على حقيقة واحدة ان المخططات المعادية للامة العربية وللوجود العربي والتي كان الطريق الى تنفيذها غير سالك بسبب عقبة التحدي التي مثلها الزعيم العربي جمال عبد الناصر، اصبحت الان واقعا معاشا او هي على الاقل قيد التنفيذ الفعلي.

اليس غريبا ان الشعب العربي الذي ترتكب بحقه جرائم لاحصر لها من التسلط والقهر الى التشرد والطرد من الارض وصفقات التنازل عن ارض الوطن للاعداء والطامعين .. وعوضا عن ان يبحث العربي في الواقع الموضوعي عن اسباب الخلل وكيفية مواجهة مايجري، يحدق كل عربي بالاخر باحثا فيه عن طائفة او مذهب او قبيلة ليست عدوا له شاء هذا الاخير ان يقبل هذه العداوة ام لا.

وانتشرت في الوطن العربي فتاوى اهدار دم البعض من قبل البعض الاخر حتى اصبحنا لانجد عربيا غير مهدور دمه من عربي اخر، بينما الارض العربية مباحة والشعب العربي مستباح لقوى تستثمر الذين يهدرون الدماء والذين نهدر دماءهم في ان واحد لايهرب منها الى الموروث ولا يلوذ فيها في نفس الوقت.

وكانت الجماهير العربية عاملا اساسيا في التاثير على تفكير الزعيم الخالد، فقد كان يشعر دائما انه مرتبط بها، وكان يقدر ان الجماهير العربية لن تخذله ولن تتخلى عنه وكان يشعر ان حجم التحديات ضخم امام الامة العربية. وخاض الزعيم جمال عبد الناصر معاركه الكبرى خلال ١٨ عاما بالملايين العربية، وهنا كانت تكمن قوته وهنا كانت تتمثل دقة موقفه، موقف الزعيم الذي تتحدى اثار كلماته الحدود السياسية لبلده .. كان عداء القائد عبد الناصر للاستعمار راسخا. وظلت كراهيته لكل الوان الاستعمار عاملا بارزا في نضاله.

وكان يشعر تماما انه يخوض مع الاستعمار معركة بقاء اما الاستعمار واما هو، اما الاستعمار ايا كان شكله واما الامة العربية متحررة .. والجماهير التي التفت حول الزعيم عبد الناصر، كرمز ومفهوم وقضية ترد بحسم على من يتربصون في الشعارات سبيلا لتحريك الجماهير، ففي حياة الزعيم القائد وخلال الساعات العصيبة بعد هزيمة حرب يونيو عندما قرر التنحي عن مسؤولية القيادة. وخلال جنازته التي لم يشهد لها التاريخ مثيلا، هذه الرموز الكبرى تستلزم الوقوف عندها وتامل دلالتها للتاكد من ان هذه الجماهير لم تكن مدفوعة بولاءات او عواطف طائفية، بل شعور قومي عميق واحساس لايخطيء بما يمثله عبد الناصر من رمز قومي ..

والامة العربية في مفهوم الفكر الناصري هي التي تملك وحدة اللغة والتاريخ والتراث، وحدة الامل اي ان هذا الفكر في وثائقه، فالهوية القومية تبرز من خلال تميزها عن القوميات الاخرى. يقول جمال عبد الناصر في

جمال عبد الناصر

٩ / نوفمبر / ١٩٥٦م

لقد حاربنا في اليمن لان اليمن الحر اضافة الى قوة العرب، وحاربنا في اليمن لان اليمن عمق يحمي ظهر الامة العربية، ارسلنا اولادنا وفلذات اكبادنا ليحاربوا الى جانب التطور والتاريخ .. والحق والحياة.

جمال عبد الناصر

٢٨ / ٧ / ١٩٦٣م

اريد ان اقول ان هذه السنة ١٩٦٥م - من اخطر السنوات في النضال العربي، المؤامرات الاستعمارية لن تتوقف،

اسرائيل تستعد لخطط عدوانية، اسرائيل حصلت على السلاح من الغرب ومن امريكا، اسرائيل ليست وحدها ولم تكن ابدا وحدها .. الاستعمار يستطيع ان يفتح لنا جبهات من اي مكان من حيث لانتوقع .. هذه السنة تستدعينا جميعا ان نكون على درجة كبيرة من الوعي واليقظة، لابد ان تكون لنا تقاليد .. لابد ان نتيح دائما الفرصة للكلام والاعتراف وابداء الراي، والاحساس بقيمة الراي العام ان الراي العام عيونه مفتوحة.

جمال عبد الناصر

١٩٦٥م

لم يكن الفكر الناصري يدور في فراغ، بل بدأ مسيرته وتطوره من اعماق هذا التراث .. بدون اغماض عينيه من تحديات الحضارة الحديثة وضرورة الاستفادة من منجزاتها فهو يتعامل ويتفاعل معها ..

لايمكن لقائد ان يحقق النصر مهما بلغ هذا القائد من علم ومهما بلغ من الحكمة اذا لم تكن هناك جماهير واسعة من ابناء الامة مؤمنة بحكمة القائد.

لقد اظهرت المعركة ان شرف الامة العربية لايتجزأ وان العدوان على اي بلد عربي هو عدوان على الامة العربية كلها رغم الدعايات الكاذبة، رغم الاباطيل.

جمال عبد الناصر

لا يمكن ان نبقى في مكان واحد، لابد ان نتقدم، لابد ان نتطور، لابد ان نتغير، لابد ان نتجدد، لابد ان نتحرك، لابد ان نتحرك بسرعة، لابد ان نتحرك بسرعة كبيرة، لابد ان نتحرك بسرعة كبيرة جدا، لابد ان نتحرك بسرعة كبيرة جدا جدا، لابد ان نتحرك بسرعة كبيرة جدا جدا جدا، لابد ان نتحرك بسرعة كبيرة جدا جدا جدا جدا، لابد ان نتحرك بسرعة كبيرة جدا جدا جدا جدا جدا، لابد ان نتحرك بسرعة كبيرة جدا جدا جدا جدا جدا جدا، لابد ان نتحرك بسرعة كبيرة جدا جدا جدا جدا جدا جدا جدا، لابد ان نتحرك بسرعة كبيرة جدا جدا جدا جدا جدا جدا جدا جدا، لابد ان نتحرك بسرعة كبيرة جدا جدا جدا جدا جدا جدا جدا جدا جدا، لابد ان نتحرك بسرعة كبيرة جدا جدا جدا جدا جدا جدا جدا جدا جدا جدا، لابد ان نتحرك بسرعة كبيرة جدا جدا جدا جدا جدا جدا جدا جدا جدا جدا جدا، لابد ان نتحرك بسرعة كبيرة جدا جدا جدا جدا جدا جدا جدا جدا جدا جدا جدا جدا، لابد ان نتحرك بسرعة كبيرة جدا جدا جدا جدا جدا جدا جدا جدا جدا جدا جدا جدا جدا، لابد ان نتحرك بسرعة كبيرة جدا جدا جدا جدا جدا جدا جدا جدا جدا جدا جدا جدا جدا جدا، لابد ان نتحرك بسرعة كبيرة جدا جدا جدا جدا جدا جدا جدا جدا جدا جدا جدا جدا جدا جدا جدا، لابد ان نتحرك بسرعة كبيرة جدا جدا جدا جدا جدا جدا جدا جدا جدا جدا جدا جدا جدا جدا جدا جدا، لابد ان نتحرك بسرعة كبيرة جدا جدا جدا جدا جدا جدا جدا جدا جدا جدا جدا جدا جدا جدا جدا جدا جدا، لابد ان نتحرك بسرعة كبيرة جدا جدا جدا جدا جدا جدا جدا جدا جدا جدا جدا جدا جدا جدا جدا جدا جدا جدا، لابد ان نتحرك بسرعة كبيرة جدا جدا جدا جدا جدا جدا جدا جدا جدا جدا جدا جدا جدا جدا جدا جدا جدا جدا جدا، لابد ان نتحرك بسرعة كبيرة جدا، لابد ان نتحرك بسرعة كبيرة جدا، لابد ان نتحرك بسرعة كبيرة جدا، لابد ان نتحرك بسرعة كبيرة جدا، لابد ان نتحرك بسرعة كبيرة جدا، لابد ان نتحرك بسرعة كبيرة جدا، لابد ان نتحرك بسرعة كبيرة جدا، لابد ان نتحرك بسرعة كبيرة جدا، لابد ان نتحرك بسرعة كبيرة جدا، لابد ان نتحرك بسرعة كبيرة جدا

تحية وبعد

شعب محبط .. وحكام متفائلون

ابراهيم حسين محمد

* لست ادري هل هي ميزه أم نقيصه .. !!.. حين يتفاءل الحكام بشكل ملفت للنظر ، ويتشاءم المحكومون الى الحد الذي يدعو للشفقه .. وهذا الامر ليس لصيقا بنا نحن اليمنيين ، لكنه قدر كثير من الشعوب التي تعاني من فقر الموارد وفساد الحكام ، وانعدام المؤشرات الداله على وجود وفعاليه الدوله ..

* والجدير بالملاحظه ان العلاقة بين الاحباط والتفاؤل عكسية .. فكلما استغرق حكامنا في التفاؤل بأن الامور تتجه نحو التحسن ، وكلما ارتفعت نبره الخطابه (المضلله) ، وكلما ارتفع رقم المشاريع الموضوعه احجار اساسها من قبل الرئيس والنائب والاعضاء والوزراء .. الخ .. فحين يحدث ذلك يزداد الشعب يأسا واحباطا واكتئابا .. لماذا ..!!

* لأن التفسير السليم النبه يقول :ـ ان هؤلاء الحكام معزولون عن الواقع ، لم يألفوا السير بأقدامهم على الارض ، يطالعون تقارير موجزه تبين لهم ان كل شيء على مايرام ، وان مايصل الى مسامعهم عن معاناة الناس وقسوه الحياة ، ماهو الا (تدبير) قوى حاقده على الوحده والجمهوريه ، وان دموع المظلومين والمغلوبين على امرهم ليست سوى (دموع التماسيح) .. اذا وفقنا لهذا التفسير فان تفاؤل الحكام ناجم عن انهم هم ايضا مخدوعون بواقع مزيف ومستقبل موهوم مضلل ..

* والتفسير سيء النبه يقول : ـ ان هؤلاء الحكام يدركون جيدا معاناة الشعب ومدى المظالم التي يصلي بها ليلا نهارا سرا جهارا .. ويعلمون تماما ان قدرتهم على (التخفيف) محكومه عليها بالفشل ، لأن (جرعه) التخفيف هذه عن الشعب ، تعني (الحرمان الجزئي) من مكاسب وصفائم يحصلون عليها دون وجه حق .. وهم حتى هذه لايريدون .. هؤلاء الحكام يدركون ايضا انهم (يخدعون) شعبهم ، وان الاصلاح والصلاح ليس سوى (ابرة تخدير) يمسكون بها على الدوام ويغرزونها في جسد الشعب المتهالك المحبط المقهور ..

* أعزائي .. انها الحقيقه المره الملعونه المشئومه .. فطالما ظلت مواردنا محدوده ، وطالما بقيت قدراتنا على استغلال المحدود منها معدومه .. وطالما ظل الفساد شرعيه التعامل بيننا كمواطنين وبيننا وبين هؤلاء الحكام .. وطالما ظل الانتماء القبلي اساسا للاختيار والمحبه والهبات والسكن والعلاج وا .. الخ . لطالما ظل الحال هكذا ، وزاد استفحالا في الواقع ، فأن احباط الشعب سيتحول الى حالة اخرى وهي (الهذيان) .. اي اننا سنكون شعبا (يهذى) وهي المقدمه المنطقيه لحاله الجنون .. وهي الحالة التي بدأنا نشهد معالمها في الخبر المنشور في احدى الصحف المحليه ، والذي يشير الى رب الاسرة الذي هدد بقتل اطفاله ثم الانتحار لعدم قدرته على اطعامهم ..!!

* لكن حالا كهذا لانود ان نصل اليه .. ويقينا ان شعبا بأكمله لايمكن ان يلجأ الى الانتحار .. اذا فالعلاج الاخف ألما والاقل كلفه ان يتركنا حكامنا وشأننا ويهنون بما كسبت ايمانهم او ان يعاندوا فيكون مصيرهم الهذيان ثم الجنون وهذا مالانرضاه لهم ..

الديمقراطية

كلمة مرة

عبد الحبيب سالم

الى بداية عقد الثمانينات لم يكن هناك مواطن يماني يخاف من احد اكثر من خوفه من عسكري . او ضابط ينتمي للقطاع العسكري ، .. ، رغم كل الشعارات التي كانت ترفع عن الديمقراطية . العدالة . سيادة القانون .... الخ .. ورغم التوجه الاعلامي الذي حاول باصرار مدعوما ماليا ومعنويا ان يلقن المواطنين ، ان جنود وضباط القوات المسلحة والامن ، انما هم ثمرة من ثمار ثورتي سبتمبر . واكتوبر ، وهم حماة الوطن ، المدافعون عن حقوق المواطنين ، وكرامتهم و .... لكن في هذا الجو السيادي ظلت ذاكرة كل يمني تختزل الاحداث وتقارن الماسي ، .. ، وبصمت فرضته الزنازين ، واعمال التصفيات الارهابية ، والعبث الفوضوي بحقوق الانسان .... ، تحدد الموقف الشعبي ، من القوات المسلحة والامن .. وربما بتعميم غير جائز . تقرر ان الاستعمار والائمة الجدد ، انما هم العساكر ، الذين يتربعون على السلطة ويحمونها ، وينهبون الخزينة العامة ، ويصرفون ويتصرفون بغير حساب لانهم الحماة الحقيقيون للحكام ...

ومع انه من المؤسف حقا ان تتحول اعمال القلة من الضباط ، والجنود ، .. ، الى ظواهر عامة سلبية تلطخ سمعة الشرفاء الذين لايخلو منهم الجيش ، والامن العام ... مع ذلك حاولت السلطة . ربما بغير قصد . ان تعمم هذه النقمة الشعبية على جنود الوطن ، .. فكان الضابط النزيه ، والشريف ، يطارد من قبل اجهزة الاستخبارات العسكرية ، او يهضم في حلوقه ، وينحى بعيدا عن المناصب القيادية ، .. وتحول عبالقرة في قواتنا المسلحة والامن الى مجرد توابع لضباط جهلاء افرزتهم عقليات الحكام ، وتطلبتهم شروط الاستقرار السلطوي ، وقابل المواطنون بسخرية هذه النماذج العسكرية غير المشرفة من قادة المعسكرات والالوية ، والقطاعات .. الذين اهلتهم لهذه المواقع القيادية علاقاتهم الحميمة بقيادة الحزب ، او رئيس الدولة ، او انتماؤهم القروي او القبلي ، لاصحاب الحضوة في بلاط السلطة التي كفرت بشعاراتها ، وخطبها ، ومبادىء الثورة .. وبعد شهور من بداية عقد الثمانينات ، كانت ملامح مرحلة جديدة تفرض نفسها على هذا الوطن الذي كان مجزأ .. اذ تغيرت قيادات الجيش ، والامن بتغيير الرؤساء ، مع احتفاظ الحكام الجدد بحقوقهم العبثية في استمرارية مواصفات سابقة للقادة الذين سلموا المواقع والمعسكرات ، .. وترسخ في الذهن ان القطاع العسكري ، لايحمي الوطن والشعب ، وانما يحمي السلطة وعبثها ، .. وفي الوقت الذي تضاعفت فيه الميزانية العسكرية والمخصصات المالية والعينية لبعض ضباط الجيش ، والامن ، .. تضاعفت اعمال العبث ، والسرقات وانتهاك الشرف العسكري والوطني .. وبوضوح سافر ومخجل منحت السلطة لقادة عسكريين مهاما جديدة ، استملك على اساسها . خصوصا في المحافظات الشمالية . هؤلاء القادة كل شيء يدخل في النطاق الجغرافي لسلطاتهم العسكرية ، وليس جديدا القول : ان قادة المعسكرات واركان حربهم وكبار الضباط ، وحتى بعض الجنود ، اصبحوا هم الدولة بسلطاتها الثلاث .. ولازالوا يمارسون هذه المهنة بعد عام وشهرين على وحدة الوطن .. فهم المهربون وهم الذين يستلمون رسوم الجمارك ، وهم الظالمون والقضاة في وقت واحد .. وهم الذين يسرقون الوطن والمواطن والمكلفون في نفس اللحظة بحماية هذا الوطن والشعب ..

اننا لانتهم جزافا ، وقدرتنا على اثبات كل تهمة بوثائق وارقام وشهود احداث ، قد تكون مساوية لقدرة الذين سيمتشقون سيوفهم للدفاع عن الفساد في الجيش ، والامن ، .. ، وليس هناك مايمنع في ذلك .. لكن ماهو مدى استعداد السلطة نفسها على المحاسبة والعقاب ، .. ؟!

وثقتنا بان قادة القوات المسلحة والامن ابتداء من قادة المحاور ومرورا برئيس الاركان وانتهاء بوزير الدفاع وبالقائد الاعلى يدركون عناصر الفساد ، ويملكون معلومات ووثائق تؤدي ببعض الضباط بما فيهم كثير من العقداء الى المشانق او غياهب السجون ، .... ، مع هذه الثقة يتضاءل الحماس في نشر وثائق ، وتحديد اسماء فوق صفحات الجرائد ، .. فالاقلام على صغرها قادرة على سد افواه مواسير الدبابات ، والبنادق ، وعلى مواجهة الاشخاص اولي القوة وجها لوجه ، لفضح فسادهم .. لكن هل يستطيع احد من اعضاء الرئاسة ، او مجلس النواب ، او مجلس الوزراء ، او وزارة الدفاع (بحكم مسؤولياتهم .) ..... هل يستطيع احد ان يقف باخلاص وشجاعة وشرف مع ماسينشر ... ؟!

الجيش .. وأحلام اليقظة

ان الغيرة على الوطن والحق والشعب ، تفتقر لضمائر وطنية مخلصة ، وقلوب تنبض بحب اليمن ... فقواتنا المسلحة الضاربة المتطورة هي الخدعة التي واجهها شعب مصر في ٦٧م ، وهي الصفعة التي تلقاها شعب الكويت في ١٩٩٠م ، ثم واجهها اخواننا في السعودية وبقية دول الخليج ، والعراق ، ايام الازمة المحكمة .. !! ونحن لانريد مسؤولا ، ولا وسيلة اعلامية ، .. ان يكذب على اي مواطن يمني ويخدع هذا الشعب .. فالذي غطى وصمت على اختراق زورق بحري اثيوبي في سبتمبر ١٩٩٠م لمياهنا الاقليمية بين المخاء والمندب حتى وصل الى الساحل وحراسنا نائمون ، هم انفسهم الذين تحملوا بخجل وصمت ماعقب ذلك عندما اتفق السفير الاثيوبي (السابق) بالعاصمة على الافراج عن طاقم الزورق او الزورق نفسه ، وابلغ السفير وزارته في اديس ابابا بالاتفاق وارسلت اثيوبيا زورقين لاعادة الزورق الهارب ودخلوا مياهنا كما دخل سابقهم ، ثم فوجىء الاثيوبيون في المندب ان معسكرنا وقادتنا هناك لم يبلغوا من صنعاء بهذا الاتفاق وعبر محافظ تعز السابق (الطيب الذكر) محسن اليوسفي جرت اتصالات مكثفة وبعد ست ساعات وصلت التوجيهات .. وكما بدأ الامر انتهى .. وكانه لم يحدث شيئ .

ان هناك ممارسات حولت الجيش الى قطاع خاص .. فلازالت الرئاسة تصرف مكافات شهرية (مخصصات) لقادة بعض المعسكرات تصل الى مائتي الف ريال شهريا (خفضت بعد الوحدة) .. ولم يستوعب احد الان مبررات هذه الحضانة الخطيرة ، التي تبعث مؤشرات حمراء على ان اركان السلطه في بلادنا لم يؤمنوا بعد بالديمقراطية والتعددية السياسية ، وبارادة الشعب .. فلازال كل يحتفظ بمعسكره ، وقياداته في الجيش ، في مواجهة الاخر .. ولازال قائد المعسكر في المخاء ، او الجوف ، او راس عيسى ، لاينفذ سوى اوامر رئيس الاركان او القائد الاعلى (رغم عدم اختصاصه) .. ولازال قائد المعسكر في سقطرى او حتى داخل صنعاء من الذين نقلوا من المحافظات الجنوبية لاينفذ سوى امر وتوجيه وزير الدفاع او نائب الرئيس (رغم عدم اختصاصه) ..... الخ .

ومع ان وزير الدفاع هو المسؤول عن الجيش كله وهو وجيشه تحت سلطة رئيس الوزراء (بحسب القانون) .... مع ذلك لم يستقم حتى هذا المفهوم ..ولاتزال قواتنا ساهرة (بحكم عقلية من يقودها) . على الفوضى فالتهريب قائم ، والجيش الذي لايواجه سيارة وبندقية مهرب سيعجز عن مواجهة مصفحة ، او دبابة معادية غازية .. والعيون التي لاتستيقظ في معسكراتنا على بذخ وسرقة وجهل كبار الضباط والقادة ... ، لن تستيقظ للدفاع عن الوطن من اي دخيل او غاز ... والفرق بين جنودنا وصف الضباط وكثير من الضباط والقادة الكبار .. هو كالفرق بين قارون بثروته وتخمته وكفره ، وبين الفقر انسان يعيش في مخيم صبرا وشاتيلا ... فابحثوا عن الاسباب ستجدونها في عقلية السلطة ولا تطلب اكثر من استبدال حب الذات والمناصب .. بحب الوطن .

واتعظوا بجازو ١٣ يناير ٨٦م ...

وحسبنا الله ..

انتبه !

عصيده في جعنه

عمر باوزير

امر الوطن .. وترتيب البيت اليمني ، الشعار الذي رفعته قيادتنا السياسيه بعيد الوحده بأيام لم يلق الاهتمام الذي كان مطلوبا ان يعطي له . بل اقتصر الامر على اتجاه واحد فقط هو القسمه بين حزبي السلطه ، وتوزيع المناصب ، والفلل والسيارات وغيرها بين اعضائهما ، وكأن الترتيب اقتصر على هذه القضيه فقط ..

صحيح ان الفترة التي مرت ، منذ قيام دولة الوحده تقصيره ، غير انه بالامكان عمل شيء في اطار ترتيب الوطن ، اقتصاديا واجتماعيا وسياسيا وثقافيا الخ ، حتى ولو من باب المؤشرات الاوليه التي تعطي المواطن الثقه بالحكومه وبالدوله والاطمئنان اليها للنظر في مشاكله وهمومه ، للاسف الشديد ، الشعب يعاني من الفساد والرشوه والاحتيال على المال العام ، وفساد القضاء وانتشار الجريمه والتدخلات للافراج عن المجرمين والدوله مشغوله بالقسمه وترتيب اوضاعها .

صدقونا ايها القادة ان الشعب صبر كثيرا .. وعانى كثيرا .. والامل معلق ، والانظار مصوبة تجاهكم لعمل شيء من اجل الشعب ، الذي انتم جزء منه ، فلا تخذلوه وتجعلوه يفقد الثقه بكم وبكل شيء ..

مرت الاشهر ، ومرت الايام ، والمواطن ينتظر الاصلاح ، وتخفيف القيوه وحل المشاكل المثقله على كاهله .. لكنها بدلا من ان تخف تزداد يوما بعد يوم . ولا يسمع غير الكلام والوعود . وكأن كل مايطمع اليه يحال الى خانه « محلك سر » !!

ان مايمارس وما يجري في وطننا الآن الطامح الى اقامة المجتمع اليمني المتطور ، لايخرج عن ذلك المثل اليمني « عصيده في جعنه » !!

فهل نكسر «الجعنه » ، ونأكل العصيده ، ام نجوع حفاظا على منظر « الجعنه » ، وعدم كسرها !!

الاصلاح وبناء اليمن مهمة الكل .. وامانة في اعناق كل ابناء الوطن ، والمشاركة من حق الجميع في بنائه وتطويره ، وليس حكرا على احد دون آخر ..

لنتذكر ما افسده الدهر من ماضينا ، لنتذكر ويلات التشطير ، بآلامها ومآسيها ، لنتذكر آمال وطموحات الجميع من اجل الوحده وقيام دولة الوحده ..

صحيح ان التركه مثقله ، والمشاكل جسام ، لكن بالنوايا الحسنه ، وبتعاون الكل بعيدا عن حساسيات الماضي من تكتل ، وشلليه ، وقبليه ، ومناطقيه كفيل بتجاوز العديد من هذه الصعوبات والاشكاليات وتوفير ظروف افضل تتيح السير بخطا متقدمه تحقق نجاحات لصالح الوطن والمواطن ..

فلتتضافر جهود الكل من اجل هذا الهدف النبيل ، الذي يجب ان يكون مقياس العمل المشترك ولاتشك ابدا في ايمان الكل به ، والنضال من اجل تحقيقه .

وليكن هدفنا جميعا ، العمل والسير على طريق توفير شروط جاده ومخلصه للاصلاح الشامل ..ولانجاز مهام التنميه وبناء المجتمع المدني المتطور الذي يواكب تلك الحضارة المشرقه التي ارسى دعائمها اليمنيون ولازالت مرجعا في التاريخ الحضاري لشعوب العالم .

حوار مع طفشان بن زعلان الوارم

اجرى الحوار : محمد احمد عباد

البطاقة الشخصية :ـ

الاسم : طفشان ابن زعلان الوارم

محل الميلاد : اليمن

تاريخ الميلاد : يوم الجراد .

الحالة الاجتماعية : متزوج ولدي ستة اطفال خمس بنات وولد .

* انت موظف ... في مصلحة ... وزارة ... او شركة ؟

. اعمل في مصلحة حكومية .

* ابن ... ابن ؟

. حيث مابه الزلط خيرات .

* كم الزلط اللي يدوك ؟

. (٣٠٠٠) ريال

* تكفي ؟

. اه ... اه ماتكفيش كل شيء غالي .

* وكيف تعمل بالمصاريف ... والقات ... وايجار البيت ؟

. المصاريف نتيسر لها ... والقات مانقاربه الا في المناسبات اما الايجار فالحمد لله معانا بيت الوالد بصنعاء القديمة .

* كم لك بالعمل ؟

. لي خبرات اكثر من (١٥) سنه .

* ماعملت لك شي .. وتدك في مصلحة حكومية بها زلط خيرات ؟

. كيفا اعمل ... تريدنا مثل خبرتي .

* مافعلوا خبرتك ؟

. بنوا عمارات ودكاكين وفتحوا شركات ... الخ .

* من اين جابوا الزلط ؟

. يعاملوا للناس وكل معامله ياخذوا مقابلها ... ويدوا الحكومه (١٠٠٠) ريال والباقي لهم .

* للمه ماتفعل مثلهم ؟

. كيفا ... قولي ... مانقدرش عندنا ضمير ... وقلنا بان خبرتنا اللي طلعوا من عدن بايسيروا البلاوي ... لكن مع .

* كيفا ؟

. جاءوا وبعضهم عمل زي خبرتنا واكثر وجروا لهم ابو دبه لبلى علوي .... ومه باقول ... خلي لي حالي بعدا شاسير الحبس .

* ماتخاف احنا في عهد الديمقراطية ... قول مالي قلبك ؟

. تريدنا اقول ... ماتهسر اننا طفشان ابن زعلان الوارم ... ديمقراطيه ... فرحنا بها لكن لدي عاطله بكثرة الاحزاب ... وكل حزب معه صحيفه ... وكثرة الاحزاب والصحف والمجلات ... ويوميه كتابه ونقد ... والدنيا نار في نار ... الاسعار زادت وسرقة السيارات والبهوت زادت وكانه مابش حكومه ولا امن ... نريدهم يعملوا مثل ماكانوا يعملوا في الجنوب سابقا او حتى مثل عهد الريال الفرنصي .

* كيفا ؟

. يدعموا المواد الغذائية الاساسية وتحديد الاسعار وعمل رقابة على الاسعار وممنوع حمل السلاح في المدن الرئيسية هذا ماكان يعمل في الجنوب سابقا .

اما في ايام الريال الفرنصي فكان السارق ياتوا به من اي ناحية او محافظة ويرسل له جندي واحد ويحضره هانا الى صنعاء ... ومابالك الان والحكومة معها كل شيء حديث ... وكان ايام الريال الفرنصي تحفظ الاسلحة عند مداخل المدن الرئيسية ويمنع دخول السلاح ويحاكم السارق او القاتل في الميدان الرئيسي ويصدر به حكم بالقصاص وفقا للشريعة الاسلامية ... ومابش حد يتوسط لاخراج السارق او القاتل

* هذه ايام قديمة واحنا في عهد دولة جديدة ... الجمهورية اليمنية دولة النظام والقانون ؟

. اهدر لك اهدر .

* كيفا ؟

. النظام والقانون ماحد يقدر يطبقه ... اصحاب الكروش واصحاب فوق هم اللي يفسدوا الدولة ويتدخلوا في كل شيء .... واذا ارادوا لهذه الدولة الثبات والقوة عليهم ان يكونوا القدوة ... وتبدا المحاسبة من اعلى الى اسفل ... ويحمموا القوانين والانظمة من خلال تطبيقهم لها ويتركوا الوساطات واللعب بالدقون .

* هذا كلام كبير وهل بايسمعوا ؟

. يجب ان يسمعوا ويطبقوا ذلك ويوجد مثلي (٩٠ ٪) من الطفشان من ابناء هذا الشعب المسكين ... مستعدين ان يضحوا في سبيل تطبيق الانظمة والقوانين وثبات ووحدة الجمهورية اليمنية ... ويجب على المسؤولين ان يكفوا عن الاساليب القديمة في حل قضايا الناس ومشاكلهم ... وان يتجهوا الى العمل الخالص لتطبيق الانظمة والقوانين . ... والا الزمن غدار ولابد ان ينفضح المتلاعبون ويقدموا للمحاكمات العلنية .

* كيفا بعد ان شبعوا وامنوا مستقبلهم ؟

. اسمع مني نصيحة يا .... ماأعرفش ايش اسمك ونحن من الصباح نتحاكى .

* ايش النصيحة ؟

. كل شيء له نهايه ... والحرام مايدوم ... وظلم الناس مايدوم ... والشيء لو زاد على حده انقلب ضده ... ولايفيد الندم ... والفرصه الان للتصحيح .

* عاد به كلام ؟

. مابش .

الى الاخ وزير الزراعه والموارد المائيه

اين الخطه الزراعيه لعام ٩٢/٩١م

القطن / عمار

سنويا يتم رفع الخطه الزراعيه من قبل التعاونيات الزراعيه بعد مناقشتها مع الفلاحين ، ومن ثم رفعها الى مكاتب الزراعه ، لوضعها ضمن خطة عامه للمديريات ، وهكذا حتى الوزارة ويتم اقرارها .

ولكن السؤال اين الخطة الزراعيه لعام ٩٢/٩١م ؟ ومن المسئول عن ذلك ؟ ، ولكن السؤال يطرح نفسه عند انزال الخطه الزراعيه واقرارها من قبل الدوله من سيعمل على تنفيذها؟ ، الفلاحون يتركون الزراعه نتيجة للمسار سات ضدهم من الملاك والسلطات ، ولم يتم تعويض الفلاحين الذين سلموا الارض التي يزرعونها، او ان وزارة الزراعة والموارد المائيه ، ستصدر قرارا وزاريا بأن خطة العام الزراعي ٩٢/٩١م ، هي خطة ٩١/٩٠م فهل نحن سعينا لتطوير الزراعه ، وما هي الخدمات التي قدمتها الوزارة .. هل بزيادة سعر الديزل والاسمده والمبيدات والبذور وقطع الغيار وغيرها بنسب تفوق ٢٠٠٪ .. ما هو الحل ياوزير الزراعه والموارد المائيه ..

عمود ١-٢

حسن عبد الوارث

وعود مزمنة !!

** لم تعد الوعود التي اعتاد المسؤولون اطلاقها في وجوه الناس ـ بمناسبة وبدونها ـ قادره على تخدير الاعصاب وامتصاص الغضب وحصار التطلعات الشعبيه المشروعه في صندوق !.. فالجماهير صارت تعرف ، بل وتمارس ، لغة جديده وفاعله في مضمار المواجهة مع تلك الوعود التي لاتسمن ولا تغني من جوع .. هي لغة جديده وفاعله رغم حداثه الوعي الشعبي ـ على صعيد الممارسة المباشرة والماديه ـ بتفاصيلها وتأثيراتها ، بيد ان هذا الوعي قادر على استيعاب كافة ملامح الاعتمالات اليوميه القائمه في ساحة الواقع .

** تأسيسا على ذلك ، نأمل ان تكون حركة تعيينات وتنقلات المحافظين الجديده مستوعبه حقيقة هذه اللغة الشعبيه الجديده والفاعله . فالسلطه المحليه هي الواجهة الحقيقيه والمباشره والمجسده للنظام القائم على شؤون الحكم في اي بلد .. لان الدوله تتمثل ـ في الاساس ـ في المؤسسات والاجهزة المحليه ذات الصلة المباشره والمؤثره مع هموم ومصالح الناس اليوميه .

فالجماهير لم تعد تملك صبرا اكثر من ذي قبل ..

كما لم تعد قادره على هضم وجبة دسمه اخرى من الوعود المتكرره والمملوكه التي نأمل ان يملها اصحابها بعد ان ملها الناس وملوا اصحابها اكثر من الملل نفسه !

مدير عام يشتم صوت العمال كي تمرر ميزانية شركته ..

احد مديري شركة تتبع وزارة التموين والتجاره فرع عدن .. خلال مناقشته للميزانيه لعام ٩٢م مع وزارة الماليه في صنعاء لجأ الى شتم صحيفة صوت العمال حتى يقنع المسئول باعتماد بند الاجور والرواتب .. تجدر الاشاره الى ان هذا المدير العام قد باع اغلب محلات ودكاكين شركته عن طريق توزيعها للاهل والاصحاب ، كما انه كان فارس كثير من الصفقات المشبوهه اضافة الى انه اغرق الشركة في توظيفات غير مبرره حيث استوعب الابناء والاخوان واولاد العم والجد عبهب ابها المدير ويكفيك فخرا انك احد رموز العبث بالمال العام ..

سيارة تسرق من امام الجنود فيهدد صاحبها بالسجن وبالابلاغ الكاذب

استولى قطاع طرق يعتقد انهم من « بني مطر » يوم ١٤ الشهر الجاري على سيارة هيلكس رقم ٦٥٩٢٢ عندما كان يسير بها صاحبها بالقرب من نقطة (الصباحه) العسكريه في منطقة محل المساجد ، وعندما استغاث صاحب السيارة بالجنود ضحكوا منه في الوقت الذي اخذت السيارة فيه بالابتعاد عنهم دون ان يحاولوا على اللحاق بها ، وبعد فترة زمنيه تحرك جنود طقم من النقطه ليعودوا بعد نصف ساعه وبأيديهم خضروات من تلك التي كانت تحملها السيارة المختطفه وقالوا انهم لم يجدوا اثرا لها وعندما اخبرهم صاحبها بالخضروات التي معهم هددوه بالسجن واتهموه بالابلاغ كذبا عن سرقة سيارته ..

تحرك صاحب السيارة ومعه مجموعة من اصحاب سيارات اخرى الى منزل الاخ الفريق علي عبدالله صالح رئيس مجلس الرئاسه والذي اعطى توجيهاتها لوزير الداخليه بضبط مختطفي السيارة سريعا وبدوره اعطى وزير الداخليه توجيها لمدير الامن في محافظة صنعاء بسرعة ضبط المختطفين واتخاذ الاجراءات القانونيه الا ان شيئا لم يتم حتى الآن ..

يقول صاحب السيارة صالح علي شريف وهو من قرية المحل شرق بيت الفقيه ان امن صنعاء ذهب يبحث عن السيارة في الطريق العام بينما السيارة موجوده لدى ابناء بني مطر ، ويقول انني لا املك سوى هذه السيارة وهي مصدر رزقي ورزق اطفالي ..

صوت العمال
تأسست في ٤ يناير ١٩٦١م
رئيس التحرير : راجح صالح ناجي
مدير التحرير : محمد قاسم نعمان
سكرتير التحرير : عمر باوزير
عنوان الصحيفة : معلا دكه / أمام المجلس العمالي ـ محافظة عدن
ص.ب ٥٣٨٧ المعلا
ج.ي ٤١٧٩٨ ٤٣٧٧١ فاكسميل رقم ٤٢٥٢٩
الاشتراك والتوزيع مؤسسة صوت العمال
الاعلان يتم الاتفاق بشأنه عبر ادارة التحرير
تلفون / ٤٣٧٧١ ٤٢٣٦٣
عنوان المكتب الصحفي في صنعاء / هاتف ٧١٥٩٢ / شارع النصر الجمهوري / عمارة رقم ٣٠ بجانب عمارة هائل سعيد * طبعت بمطابع مؤسسة ١٤ اكتوبر للصحافة ـ عدن . * الاشتراك السنوي للعدد الواحد عشرون دينار

نقابيات

اعداد : قحطان ناشر قحطان

كلمة المحرر

البلاغ الصادر عن الدوره الثانيه لعام ٩١م للمكتب التنفيذي للاتحاد العام للنقابات اشار الى ان قيادة الحركة النقابيه في بلادنا قد توصلت الى نتائج ايجابيه مع الجانب الحكومي وذلك بشأن القضايا المتعلقه بالمطالب العماليه على ضوء مناقشة مذكرتي المجلس المركزي والمكتب التنفيذي الموجهتين للقيادة السياسيه والحكومه في لقاء ضم الاخ رئيس مجلس الوزراء والاخوه رئيس واعضاء المكتب التنفيذي للاتحاد العام لنقابات عمال الجمهوريه مؤخرا ..

فبقدر ماتتوجه بالشكر والعرفان لقيادة الاتحاد العام لقاء تلك الجهود المضنيه في متابعة وانجاز العديد من المطالب العماليه وتأكيدها الراسخ بعدم السماح والتفريط بما حققته طبقتنا العامله اليمنيه من مكاسب وانجازات .. في مجال تشريعات العمل ومشاركةالنقابات في اعدادها ومراقبة تنفيذها ..

بالقدر نفسه فاننا اذ نهيب بقيادة الحركة النقابيه ببذل المزيد من الجهود ومواصلة المشوار حتى النهاية دون اي تردد او تخوف من اي جهة كانت دفاعا عن حقوق ومكتسبات العاملين المشروعه وهذا بحد ذاته اختبار لمصداقيتها وقدرتها على التحاور وأهليتها لقيادة الحركة النقابيه مستقبلا ..

لقد فرحنا كثيرا عندما شاهدنا وسمعنا خطاب الاخ نائب رئيس الجمهوريه وهو يخاطب الجماهير في محافظة المحويت قائلا بأنه لابد ان تكون الاولوية في جميع مجالات العمل في بلادنا للعامل اليمني ، ويجب تخفيض نسبة العماله الاجنبيه المستورده . كما استنكر في ذلك الخطاب استيراد العماله الاجنبيه التي يستطيع العامل اليمني شغرها ..

للعلم بأن سجلات مكاتب العمل والتدريب المهني في جميع عواصم المحافظات تحتوي على اسماء آلاف من العمال اليمنيين الذين عادوا من مهجرهم بخبرات عاليه في جميع المجالات الانشائيه ، كالبناء والنجاره والاسمنت المسلح والحداده وبناء الجسور والكباري وتشغيل جميع المعدات الثقيله وعربات النقل بانواعها والميكانيكيين والكهربائيين الذين يترددون على مكاتب العمل بحثا عن عمل يرتزقون به قوت اطفالهم . ومع ذلك نرى مئات من العمال الفلبينيين يستوردون الى بلدنا للعمل بينما ابن البلد عاطل عن العمل والفلبيني يتقاضى راتبه بالدولار !

الدولار الذي نحن في امس الحاجة اليه لما نمر به من ظروف اقتصاديه صعبه في هذه الايام .. ان حكومتنا قد توافق بجلب عمال نحن في حاجه ماسه الى خبراتهم اما انها توافق على استيراد عمال لعمل يستطيع العامل اليمني اداءه ، فهذا كلام لايصدقه احد مهما روجه المتنفعون من بعد هذه العمليات ..

ان مايدور في هذه الايام في شركة كاجيما (مصنع اسمنت المفرق) لعمل يخجل منه كل مواطن يمني ، فهذه الشركة تقوم باستيراد العماله من الفلبين على مرأي ومسمع الدوله ، وليس هناك من يعارضها . فمن باب التضليل تقدم الشركة طلبا لعدد من العماله المحليه ، حتى تنال تأشيرات الدخول لهؤلاء العمال الاجانب وبعدها تقوم بأختيار العمال اليمنيين المبعوثين من مكتب العمل الذي سبق وقرر نتيجته بافشال ٩٠٪ من العمال المتقدمين فالعشره في المائه الناجحون يجب ان ينالوا موافقة (ش . ق) (المدير الاداري) اليمني ولابد ان يدفع العامل اليمني مبلغا باهظا لينال هذه الموافقة والا فأن غيره سيحل في محله ..

والاختبار يتم على النحو التالي : يقوم احد المهندسين اليابانيين برفقه المدير الاداري اليمني بأختبار العمال كل في مجال عمله ويقوم المهندس الياباني بوضع علامات النجاح والفشل امام اسم كل عامل في كشوفات الاختبار ، ومع الاسف تضع العلامات بأقلام رصاص عمدا ليسهل التزوير والتعديل فيه حسب الطلب ..

وهكذا يقوم المدير الاداري اليمني ويكمل لعبته الخبيثه في مصير هؤلاء العمال العائدين من غربتهم في الخليج ، فالعامل المقتول العضل الذي يتمتع بالصحة وقوة التحمل لاي عمل شاق ،يفشل بالاختبار امام عامل هزيل البنية اعياه المرض لانه علم كيف ينال رضى المدير الاداري اليمني بدفعه المبلغ المطلوب ..

لقد كنت موجودا في احدى الاختبارات ورأيت فشل ثلاثه لجارين لهم خبرات في عدة شركات في غربتهم في دول الخليج لاكثر من عشر سنوات في بناء الكباري والجسور بالاسمنت المسلح لانهم عجزوا عن دفع مافرضه «ش» عليهم . وقرر ذلك حملت شهاداتهم الى المهندس الياباني الذي قام بامتحانهم وافادني المهندس بأنه متأكد من اجتيازهم للاختبار قبل ان يطلع على شهادات الخبره التي يحملونها عند العودة الى كشوفات الاختبارات اندهشت كثيرا لرؤيتي بأن العلامات التي وضعها المهندس قد مسحت بمساحة ليوضع غيرها في خانة الفشل .. ولقد اصيب احدهم في اليوم الثاني بانهيار عصبي نقل اثرها الى المستشفى بتعز ..

ومن هذه العمليات بدأ هذا المدير اليمني بتحقيق حلمه الذي عجز عن تحقيقه في غربته لسنين طويله في صحاري السعوديه . فمن خلال عمله لاشهر قليله في هذه الشركة قام بشراء قطعة ارض بمبلغ ربع مليون ريال يمني جمعها من قوت عمالنا البؤساء وسيبدأ بالبناء قريبا .

بقلم : علي احمد سعد القباطي

يدور هذا في ظل الوحدة اليمنية ؟؟!!

قوت وعرق العمال في مشروع اسمنت المفرق يذهب الى الجيوب

قضايا العمال

عمال فرع مؤسسة الاتصالات يحتجون على تخفيض اجورهم

بعث اللجنه النقابيه في فرع المؤسسه العامه للاتصالات السلكيه واللاسلكيه بمذكره الى الاخوه رئيس مجلس الرئاسه ونائبه ورئيس مجلس النواب والوزراء ابلغتهم فيها عن النتائج التي يمكن ان تترتب عليها الاجراءات التي اقدمت عليها الادارة العامه في صنعاء وذلك بتخفيض اجور ودرجات (١٧٤) عامل من فرع عدن لاسباب لا دخل للعاملين فيها .

مدير المرفأ يرفض توجيهات الوزير .

ظروف وعوامل مربها العامل /محمد هاشم عبدالله كانت هي نفسها التي عاني منها شعبنا اثناء التشطير حيث ظل العامل المذكور قابعاً في قريته تحت ضغوط وتهديد شيخ القريةلم تمكنه من العودة الى عمله في مرفأ ميناء عدن حال خلاص اجازته القصيره .

باعادة الوحدة حاول العامل العودة الي عمله لتامين لقمه العيش له ولاولاده فما كان من مدير المرفأ الاالرفض القاطع تدخلت النقابه ...توجيهات وزير النقل باعادة العامل الي عمله ...رغم ذلك لم يستجب مدير المرفأ .

توقف تام وشامل لباصات مؤسسه النقل البري .

انعدام قطع الغيار ولوازم الصيانه والاصلاح وسؤ التخطيط ادى الى توقف تام وشامل للاسطول التابع لمؤسسه النقل البري الامر الذي يصعب معه اعادة الترميم

بهذا الصدد رفعت اللجنه النقابية لعمال ومستخدمي المؤسسه العامه للنقل البري صنعاء مذكرة الى الاخوه رئيس واعضاء المكتب التنفيذي للاتحاد العام لنقابات عمال الجمهورية يطالبونهم فيها بالتدخل

الإعلام .. الثقافة العمالية (٢)

اعداد/ محمد محمد الجدري

وحيث وان الثقافه العماليه تعتبر عملية تثقيفيه فهي عملية اتصال ونقل ..

١) المصدر ..
٢) الوسيله ..
٣) المستقبل ..

المصدر : ومصدر الثقافه العماليه هي تلك المؤسسات الثقافيه العماليه التي تعمل تحت اشراف الحكومات او التنظيمات النقابيه او السياسيه ..

الوسيله : اما الوسيله للثقافه العماليه فهي تلك الوسائل التي تستخدم في العمليه التربويه وان ركزت على درجة اساسيه على المحاضرات ..

المستقبل :

هي الطبقة العامله بكل خصائصها ومميزاتها ..

وبعد ان تحدثت عن المفاهيم الاساسيه الوارده في هذا الموضوع يمكنني ان انتقل للحديث عن الاعلام العمالي والثقافه العماليه الدور والوظائف والاساليب للتعرف على التماس بينهما وما يستطيع ان يؤديه كل منهما للآخر .

اما وظيفة الاعلام العمالي فيمكن ان نحددها بالاتي :.

١) الالتزام المطلق بمطالب العمال والدفاع عن قضاياهم ومصالحهم.

٢) الحرص على تعزيز التنظيم النقابي وترصين وحدته وتنشيط فعاليته ..

٣) الاسهام الجاد والفاعل في عملية التربية السياسيه والفكريه للعمال وتبصيرهم بشئونهم المهنيه وتطوير خبراتهم التنظيميه ونقل التجارب النقابيه الاخرى المفيده والمنسجمه مع ظروفهم النضاليه .

٤) الالتصاق بحركة الشعب الواسعه بكل قطاعاته ..

٥) تعزيز القدرات الفنيه والمهنيه العماليه في مختلف الاختصاصات والعمل على تشجيعها وتطويرها ..

٦) ممارسة النقد ازاء جميع الحالات والظواهر المرضيه والسلبيه ..

٧) التأكيد على وحدة العمال وحركتهم النقابيه العربيه باعتبار ان هذه الوحده من عوامل بناء المجتمع الموحد ..

٨) تعبئة كافة الجماهير العماليه للمشاركة في تحسين الانتاج كما وكيفا..

٩) القاء الاضواء على النجاحات التي تحققها اللجان النقابيه والنقابات الفرعيه والنقابات العامه والاتحاد العام في مجال تحسين وزيادة الانتاج في كافة المرافق الانتاجيه والخدماتيه ..

١٠) ابراز ابطال العمل وتوجيه الانظار الى الاعمال التي يقومون بها واللمسات التي يقدمونها ..

يتبع

الثقافه العماليه فهي تلك الوسائل التي تستخدم في العمليه التربويه وان ركزت على درجة اساسيه على المحاضرات ..

دور الاعلام العمالي ووظائفه :

في اعتقادي ان الوظيفه الاكثر اهميه ـ الاعلام في دول العالم الثالث هي تلك الوظيفه التي يستطيع هذا الاعلام من خلالها حل مشاكل التنميه في العالم المتطلع الى النمو وتحقيق تقدم حقيقي له، ونستطيع ان نحدد هذه الوظيفه بما يأتي :ـ

١) تقديم كافة المعلومات الضروريه لجعل مساهمه الجماهير ممكنه في صنع القرارات التنمويه ..

٢) تعبئه كافة الجماهير للمشاركة في التنميه

٣) القاء الاضواء على مدى مشاركة الفئات المختلفه في العملية للتنميه وما تحققه من نتائج وما يقف في طريقها من عقبات وما تطرقه من حلول ..

٤) القاء الاضواء على الجهود الذاتيه المبذوله في سبيل تقديم الحلول للمشاكل التنمويه الشامله ..

٥) استخدام امكانيات وسائل الاتصال الجماهيريه في ترشيد استخدام التكنولوجيا المتوفره ..

٦) غرس الصور الذهنيه المناسبة للتنميه في الاذهان ..

٧) التصدي للاعلام المضاد وكشف النوايا السيئة من وراء ذلك .

اما وظيفة الاعلام العمالي فيمكن ان نحددها بالاتي :.

١) الالتزام المطلق بمطالب العمال والدفاع عن قضاياهم ومصالحهم.

٢) الحرص على تعزيز التنظيم النقابي وترصين وحدته وتنشيط فعاليته ..

٣) الاسهام الجاد والفاعل في عملية التربية السياسيه والفكريه للعمال وتبصيرهم بشئونهم المهنيه وتطوير خبراتهم التنظيميه ونقل التجارب النقابيه الاخرى المفيده والمنسجمه مع ظروفهم النضاليه .

٤) الالتصاق بحركة الشعب الواسعه بكل قطاعاته ..

٥) تعزيز القدرات الفنيه والمهنيه العماليه في مختلف الاختصاصات والعمل على تشجيعها وتطويرها ..

٦) ممارسة النقد ازاء جميع الحالات والظواهر المرضيه والسلبيه ..

٧) التأكيد على وحدة العمال وحركتهم النقابيه العربيه باعتبار ان هذه الوحده من عوامل بناء المجتمع الموحد ..

٨) تعبئة كافة الجماهير العماليه للمشاركة في تحسين الانتاج كما وكيفا..

٩) القاء الاضواء على النجاحات التي تحققها اللجان النقابيه والنقابات الفرعيه والنقابات العامه والاتحاد العام في مجال تحسين وزيادة الانتاج في كافة المرافق الانتاجيه والخدماتيه ..

١٠) ابراز ابطال العمل وتوجيه الانظار الى الاعمال التي يقومون بها واللمسات التي يقدمونها ..

يتبع

المؤسسة العامة للنقل البري تنظم حفلا تكريميا

بمناسبة احالة الاخ عبدالمجيد هزاع رئيس قسم نقل الركاب عبر المحافظات الى المعاش التقاعدي اقام عمال وموظفو المؤسسه العامه للنقل البري يوم الخميس الماضي بمبنى المؤسسه الرئيسي بالشيخ عثمان حفلا تكريميا ..

وبهذه المناسبة توجه الاخ صالح عوض العمودي رئيس مجلس الادارة المدير العام للمؤسسه بالشكر والتقدير للعامل عبدالمجيد هزاع لقاء ماقدمه من خدمات جليلة طيلة ٣٥ عاما مطالبا عمال وموظفي المؤسسه بان يحذوا حذوه وان يجعلوا مسألة الموقف الايجابي من العمل هو المقياس الحقيقي لاي شخص كان ..

فيما وصله الاخ سلطان احمد محمد مدير الحركة بالاب الروحي حيث عمل بصمت وتميز ببساطه التعامل ونكران الذات ..

بينما اشار الاخ غازي محمد عبده في كلمة اللجنه النقابيه الى الدور البارز الذي اضطلع به العامل عبدالمجيد في نشوء وتأسيس المؤتمر العمالي سابقا ومواصلته للاسهام في تعزيز وتطوير الحركة النقابيه على النمو الذي نراه اليوم ..

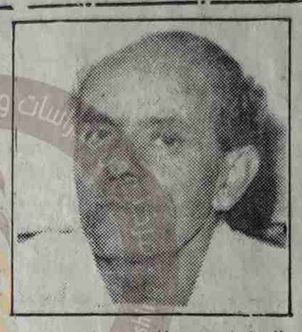

عمال وموظفو المؤسسه المحليه للبناء م/الحج يبدأون اضرابهم الشامل عن العمل ..

بدا يوم السبت الماضي عمال وموظفو المؤسسه المحليه للبناء م/الحج اضرابهم الشامل عن العمل وذلك احتجاجا على عدم تنفيذ مطالبهم والمتمثله :

*بدفع رواتب الثلاثه الاشهر المتصرمه ..

*تسديد جميع المبالغ المستحقه لهيئة التامينات والمعاشات ..

* البحث عن مشاريع انشائيه .

* صرف مختلف العلاوات والبدل .

*توفير الاسعافات الاوليه للعمال .

* رعايه اسر المتوفين .

هذا وقد اكد العاملون على مسألة الاستمرار في الاضراب حتى تنفذ جميع المطالب الوارده اعلاه .

كلمة ماقل ودل

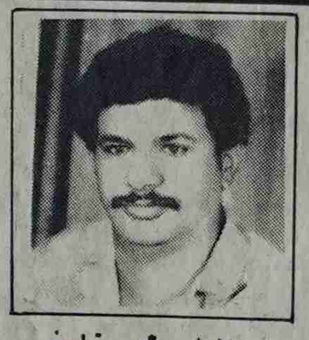

عبدالواحد محمد غانم

صحفي شاب طموح جدا كان بالامس القريب يحتل في مرفقه مركزا قياديا لاحد الحزبين الحاكمين ، ومع قرب تباشير الوحده واعلان بعض الاحزاب عن نفسها فهل (يتنطط) ويندد بالتعدديه الحزبيه نهارا جهارا و (مافيش) « اي حزب صالح ونقي الاحزبه » الذي اوصله الى درجة محترمه في هيكله الوظيفي حينها .. ونجده اليوم بقدرة قادر تحول مابين عشية وضحاها الى مندد بحزبه السابق ويقدم صكوك الطاعة لتنظيمه الجديد لعله يقفز به الى درجة اعلى ..!! في صحبة هذا التنظيم كما يطمح ذلك صاحبنا .. فمازميلنا خذها نصيحه والحق عمرك قبل ان يسلب منك شحمك ويرمي بعظمك ويشمت بك الشامتون ..

(٢)

القرار الجمهوري بتعيين المحافظين اثار ارتياحا كبيرا عند العامه من الناس وخاصه جماهير محافظة تعز الذي ازاح عنها « البوسفي » الذي ظل جاثما على صدرها دهرا من الزمن ، وكان القرار اشبه « بضربه معلم » جاءت في وقت حرج هدأت من روع وغضب الجماهير في بعض المحافظات ومنها جماهير محافظة ابين التي كانت في مرحلة الغليان ضد محافظها الاسبق الذي حول المحافظه خلال « سنوات الى جثه هامده وساحة الشهداء احدى الادله الساطعه ، بيد ان القرار الجمهوري خدمه كثيرا وانتقل به الى محافظة حجه كما خدم بعض المحافظين الآخرين . الم اقل لكم انها ضربه معلم ..

(٣)

الاعضاء المعينون للمحكمه العليا للجمهوريه كان معظمهم ممن ينطبق عليهم الاجراء الانساني باحالتهم الى المعاش ليستريحوا مابقي من اعمارهم بدلا من تحميلهم الثقيل .. وفي ذات الوقت اتاحة الفرصه للشباب ممن لديهم المقدره والحماس للعطاء والمشاركة في البناء الجديد ..

(٤)

من حسنات محافظ عدن الاسبق الفقيد سعيد صالح سالم اصدار قرار حظر ادخال السلاح الابيض (الجنابي) الى المحافظة وهو ماحرص على استمراريته الاخ العراسي محافظنا الطيب ، ورغم ادراك مسؤولينا الاعزاء بسريان مثل هذا القرار ، الا انهم ينحون انفسهم حق الاستثناء فالقرار عندهم يجب ان يحترم من الغلابه اما هم فقد خلقوا محترمين وليسوا بحاجه الى من يعلمهم النظام والقانون فتمنطقهم بالمسدس والجنبيه معا عندهم من وجاهه المسؤوليه !!

يهانيات

عارف الضرغام

« كل ممنوع مرغوب »

من ينظر الي الحالة التي وصلت إليها دور العرض «السينما »، وما تعرضه من أفلام في معظمها هابطة من كل النواحي ، تعتريه الدهشة والخيبة معاً .

لقد انتشرت موجة أفلام العنف في العديد من دور العرض ، واصبحت مؤسسة السينما تخاطب الغريزة الحيوانية بدلاً عن العقل

فبلا حظ المشاهد انتشار الأفلام الامريكية والغربية بشكل عام - المبالة نحو العنف وانتصار وتفوق الالة العسكرية الغربيةعلى كل ما عداها .هذه الافلام التي تعطي للشخصيه الغربيه القدرة الخيالية والأسطورية في الأخذ بزمام الأمور ، والتي تدور في مجمل مواضيعها حول الحرب الامريكية - الفيتنامية ،تلك الحرب التي كسبها الشعب الفيتنامي ، ونرى السينما الامريكية تصور الامر وكأنه انتصار لها ، رغم أنها تذوقت مرارة الهزيمة والعار ، مما اضطرها الي استخدام القنبلة الذرية ، كرد فعل انتقامي ضد الشعب الفيتنامي .

فالعنجهية الغربية تحاول ان تعطي الشخصية الغربية القوة الخارقة من خلال تلك الافلام التي تروج لها وتعطي للفرد أومجموعة من الأفراد لا يتجاوز عددهم أصابع اليد الواحدة القدرة على هزيمة جيش كامل العدد والعدة مستخدمة كل أساليب الخدع والحيل السينمائية التي -وان برعوا فيها - لايستسيغها عقل مشاهد لبيب .

ولاندري لماذا تصر دور العرض أيضا على عرض افلام خالية من المواضيع الاجتماعية التي تضيف جديد مفيد وممتع للمشاهد ، بل نجدها تتجه نحو عرض الافلام الرخيصة التي تتخذ من الخلاعة -أساسا - مواضيع لها ، وهي بذلك تخاطب غريزة المشاهد ،لاعقله .

وهذا يدل دلالة واضحة ان أرباب «السينما » في بلادنا يتوخون الربح السريع ، بغض النظر عما سيجلبه هذا الاتجاه من انحرافات في المجتمع ، وتنمية السلوك غير الاخلاقي فيه ، واتباع الاهواء .

وغدت «السينما » بلا رقيب ولاحسيب ، واصبحت الدور تعرض من الأفلام ما هب ودب ، والهدف من ذلك كله هو الربح السريع والسريع جداً ، وعلى طريقة «كل ممنوع مرغوب » .

مثقفون حزبيون ..تتمة ص١٥

مقدمة من الاستاذ محمد سعيد ظافر وقد اتفق الحاضرون على تكليف لجنة لتحديد موضوعات الحوار والرجوع الى اوراق عمل تقدمها الاتجاهات السياسية والفكرية واولوية القضايا الجديرة بالبحث وكذا دعوة الاطراف الغائبة عن اللقاءين السابقين خاصة الحزب الاشتراكي اليمني والمؤتمر الشعبي العام ورموز ثقافية اخرى للمشاركة في الحوار

التنظيم الشعبي ..تتمة ص١٥

العامة ان التنظيم يتابع عملية التغييرات السياسية التي اتخذتها القيادة لترسيخ الوحدة الوطنية وتعزيز دولة الوحدة والامن والاستقرار في ربوع البلاد وان هذه التغييرات تعد خطوة على طريق التصحيح السياسي والاقتصادي الشامل وحل كافة المعضلات الناجمة عن عوامل التشطير سيرا نحو تثبيت دعائم دولة النظام والقانون والعدل والمساواة .

الاطباء والصيادلة ..تتمة ص١٥

توفير الحماية الامنيه للمرافق الصحيه ومثول من تسببوا في الاعتداء امام القضاء ..

من جهة اخرى ناشد مواطنو محافظة الحديده الاخ وزير الداخليه والامن الاستجابة لمطالب الاطباء والصيادله من اجل رفع الاضراب ، وطالبوا في مذكرة مقدمه من مؤسساتهم الدستوريه التدخل السريع والعاجل كي لاتتفاقم الامور وان يسود النظام والقانون ..

مدينه الحديدة ..تتمة ص١٥

النهيلة التي اعطى حياته من اجلها وكذا مواقفه الوحدوية في ارساء دعائم اساسية ومتينة من اجل تحقيق وحدة الوطن اليمني ، كما القيت في الحفل كلمات للمنظمات الجماهيرية القاها الاخ علي عبد الهادي اشار فيها الى الدور الكبير الذي لعبه المناضل عبد الفتاح اسماعيل في صفوف الحركة العمالية وتعميق وعيها للدفاع عن مصالحها الحقيقية .

كما القيت في الحفل كلمة للاخ سمير هائل تناول فيها حياة عبد الفتاح السياسية والادبية ودوره في وحدة الحركة الوطنية اليمنية وكلمة المراة القتها الاخت فاطمه اسماعيل ، كما شارك الشعراء ابراهيم الجرموزي وجابر الشراخ ومحمد محمد مطه وعلي محمد جعفر بقصائد شعرية عن المناسبة قوبلت بالتصفيق الحار ، كما اطرب الفنان جابر علي احمد الجماهير بعدد من اغانيه التي تجد ادوار المناضل عبد الفتاح اسماعيل وكذا الفنان حسن علوان والذي قدم انشودة بصاحبة فرقة الانشاد ، كما شاركت في الحفل فرقة اشيد بمنطقتي حيس والزيديه

المكتب التنفيذي ..تتمة ص١٥

ان المكتب التنفيذي يناقش حاليا جملة القضايا المتعلقة بالدورة الانتخابية الكاملة على مستوى الوطن الواحد نظرا لما يترتب على ذلك من مهام ومسؤوليات يجب ان تنهض بها الحركة النقابية اليمنية على مستوى الساحة اليمنية وعلى مستوى الساحة العربية والدولية ولذلك فان المكتب التنفيذي يتوخى الدقة في الجوانب التنظيمية لانجاح الدورة الانتخابية كونها ستفرز دما جديدة وقيادات جديدة يجب ان تعمل بفاعلية وسيعد هذا انجازا ديمقراطيا للطبقة العاملة ينسجم وامالها وطموحاتها وهمومها ، ومن جانب اخر فان المكتب التنفيذي يقف امام مسالة اعداد الوثائق المتعلقة بعقد اجتماع المجلس المركزي القادم ، بحيث يتم توزيعها في فترة لاتتجاوز ال ١٥ يوما ولا تقل عن ١٠ ايام ليتمكن الاعضاء من استعراضها وتقييمها وبالتالي تحقيق المشاركة والمساهمة الفاعلة واثرائها ايجابيا .

جنود البحث .. تتمة ص١٥

شهر كما رفض احالة اصحابها الى المحكمه ان وجدت شبهة فيها ..

تقدم التجار واصحاب السيارات بشكاوى الى الغرفة التجاريه بتعز والتي طالبت بالافراج عن السيارات وحمولاتها تحت ضمانتها او احالة القضيه الى المحكمه ، كما وقدمت شكاوى الى محافظ المحافظه والى رئيس مجلس الوزراء ، كما رفع عدد من التجار واصحاب السيارات بمذكرة الى القيادة السياسيه يطالبون بوقف مثل هذه الممارسات والابتزاز الذي يتم كما يطالبون في حالة عدم اتخاذ اي اجراء يعيد لهم حقهم باعطائهم حق الدفاع عن انفسهم واموالهم بالوسائل التي وهبهم الله اياها .

من جهة اخرى تبين مذكرة لمدير عام الجمارك في تعز موجهه الى رئيس المصلحة انه لابد من استيفاء ضمان مالي او بنكي بما يساوي الرسوم الجمركيه حتى يتم البت في الموضوع وهو مارفضه اصحاب الشأن ، كما تبين مذكرة اخرى للغرفة التجاريه ان البضائع هي مشتراه من اسواق الحديده وتوجد لها فواتير شراء ، وان القصد من التباهه عساكر البحث للسيارات هو الاختلاس والابتزاز ..

الغريب في الامر ان ادارة البحث الجنائي كما تبين المراسلات لايعرفون عن الكيفيه التي تم بها حجز السيارات او الجهة او الموقع الذي تم فيه الحجز .والاشد غرابه ان يستمر حجز السيارات ببضائعها لفترة شهر حتى الآن دون ان تتخذ الجهات المسئوله حلا سريعا فيها الامر الذي يولد شكوكا في اسباب هذا الحجز وصحة اجراءاته والمغزى منه .

في المهرجان ..تتمة ص١٥

غريب رئيس الاتحاد العام لعمال العراق كلمة امام المشاركين اعتبر فيها انعقادهذا المهرجان تأكيدا حقيقيا للتضامن مع ابناء الرافدين وتعبيراً عن الاستنكار ومقاومة المخططات الامبرياليه الهادفه ضرب الامه العربيه من خلال ضرب العراق ..

فيما جدد الاخ العامري الامين العام المساعد للاتحاد الدولي لنقابات العمال العرب في كلمته وقوف ملايين العمال العرب مع عمال وشعب العراق واكد استعداد الاتحاد للعمل على تعبئة كافة الجهود العماليه لافشال المخططات التآمريه ..

فيما وجه المشاركون في المهرجان مذكرة الى الاخ الفريق علي عبدالله صالح رئيس مجلس الرئاسه اعربوا فيها عن شكرهم وتقديرهم لموقف حكومة وشعب اليمن تجاه مايتعرض له الشعب العراقي كما ناشدت المذكرة الاخ الرئيس ببذل مزيد من الجهود مع بقية الاطراف العربيه والدوليه لانهاء حالة الحصار الاقتصادي على الشعب العراقي ..

هذا وقد اختتمت فعاليات المهرجان مساء يوم الخميس الماضي بصدور عدد من القرارات والتوصيات اكدت في مجملها على دعوة المنظمات النقابيه في الاقطار العربيه للتضامن مع عمال وشعب العراق