مشاهدات حية من بغداد ١

بغداد / حسن نائف

يتصور المرء ان مدينة بغداد بعد احداث الخليج ليست سوى مدينة مهجوره .. مشلوله الحياة .. لاحركة ولا سكون لها بعد ان هطلت من سمائها مئات الالاف من اطنان القنابل ويتخيل ان بغداد تعيش في ظلام دامس وان ابسط مقومات الحياة لاتتوفر فيها .. لاكهرباء .. لامياه مع نقص حاد في المواد الغذائيه والاستهلاكيه ..

لكن لو قدر لك زيارتها وتجولت في شوارعها وتحدثت مع مواطنيها فانك بلاشك ستندهش وستمحي تلك الصوره التي طبعتها وسائل الاعلام الغربيه المعاديه لتطور وتقدم امتنا العربيه ومقدراتها الصناعيه ..

انك لن تشاهد سوى مدينة جميله متناسقه البنيان .. حركة دؤوبه شوارع مكتظه بالبشر .. اسواق شعبيه وجمعيات استهلاكيه تملأها المواد الغذائيه ومختلف انواع الفاكهه وباسعار زهيده .. ومع هذا يمكنك ان تلاحظ وانت تتجول في شوارع بغداد ان هناك أثارا واضحه المعالم لما خلفه القصف العشوائي للدول المتحالفه على العراق من خراب ودمار . فوزارتا العدل والتخطيط لم يبدأ بعد العمل لاعادة بنائها وكذا جسر الجمهوريه الممتد فوق نهر دجله ..اما الشبكه الكهربائيه وكذا شبكة المياه فقد تم اعادة بنائها وترميمها وتعمل بصورة طبيعيه .. ورغم ان بغداد لازالت معزوله عن العالم الخارجي لكون شبكة الاتصالات الدوليه قد فصلت من قبل الدول المتحالفه على العراق الا ان الشبكة الهاتفيه الداخليه قد تم اعادة تركيبها وتقدم خدمات لنحو ٧٥٪ من المستفيدين منها قبل الاحداث والسبب الرئيسي لعدم اعادة تشغيل شبكة الاتصالات الدوليه هو ذلك الحصار الاقتصادي الجائر والمفروض على العراق وعدم تمكنهم من استيراد قطع الغيار الخاص بالشبكة ولازالت اتصالات بغداد بالعالم الخارجي تتم عن طريق تلكس مركزي يعمل ليل نهار ..

عموما الشعب العراقي شعب مكافح يحب العمل ويخلص له ومصمم على اعادة مادمرته القوى المتحالفه تشهر الاحصائيات الرسميه انه من بين ٤ ٥ جسرا هدم تم اعادة بناء ٥٢ جسرا والعمل جار لاصلاح الجسرين وتشير ايضا الى ان نحو ٧٠٪ مما دمرته القوى المتحالفه على العراق من مصالح حكوميه ومساكن اهليه قد تم اعادة ترميمها واصلاحها وانه كان بامكان القوى العامله العراقيه ان تعيد مادمرته الحرب خلال ٣ اشهر من توقفها لولا ان الحصار الاقتصادي قد فرض قسرا على العراق .. الامر الذي حال دون توفر مواد البناء الاساسيه .. انه شعب قدير ..

والشعب العراقي ومن خلال اللقاءات غير الرسميه والتي تمت سواء في الحافلات او في الاسواق الشعبيه لايشكو قيادته بل يشيد بها وبنجزاتها ويحدثك بصراحة ووضوح كاملين ان العراق اضطر لدخول الكويت ومعه حق في ذلك كون العراق وقيادته السياسيه كانت قبل ذلك قد ابلغت الكويت ان ماتقدم عليه القيادة الكويتيه من تصرفات يقصد بها انهيار الاقتصاد العراقي ويضرب لك مثلا على التآمرات التي تتم وتحاك ضد العراق من قبل الكويت فمثلا تكلفة انتاج برميل النفط الواحد من الحقل فقط تسعه دولارات بينما يتم تصديره من الكويت والسعوديه للدول الغربيه بثمانيه دولارات فقط اي بخسارة دولار ، من تكلفة انتاجه في الحقل دون الاخذ بعين الاعتبار مايترتب على ذلك من نفقات وصرفيات نقله واجور عماله ..

ان مايشكو منه المواطن العراقي هو ارتفاع الاسعار للمواد الغذائيه مع انخفاض قيمة الدينار العراقي الشرائيه مقارنة بما كان قبل احداث الخليج فالمائه الدينار العراقي كانت قبل الاحداث تساوي ثلاثمائه دولار .. اما اليوم وبعد الاحداث اصبحت المائه الدولار تساوي ٧٨٥ دينار عراقي ومن الطبيعي ان ترتفع الاسعار في ظل حصار اقتصادي محكم مع تقهقر الدينار العراقي امام العملات الاجنبيه وانخفاض قيمته الشرائيه ..

المواطن العراقي بطبيعته خشن وقاس وحاد في كلامه الا انه يحمل قلبا طيبا وعاطفيا جدا .. الحقد منزوع من قلبه فمثلا كنت قد سمعت ان العراق قد طرد العماله المصريه وتعامل معهم بنوع من الوحشيه وانه لايوجد حاليا في العراق اي عامل مصري .. ورايت عكس ذلك لقد تحدثت مع عامل مصري يعمل في فندق بغداد حيث قال لي ان الشعب العراقي شعب حنون يقدس العروبه ويتعامل معنا بكل حب واحترام ولم يحصل وان اسائني احد العراقيين على العكس تربطنا بهم موده ومحبه اخويه ولايعاملوننا على اساس مواقف حكوميه بل على اساس مواقف شعب وامة عربيه واحده مايؤلم الشعب العراقي يؤلم ايضا الشعب العربي في مصر وتونس والجزائر واليمن والسودان والاردن وليبيا لاننا جسد واحد لايمكن الفصل بينه لكن مواقف الحكومات لاتؤخذ عليها الشعوب

اما اليمنيون فلهم ميزه خاصه في نفوس وقلوب العراقيين فيعتبرون انفسهم احفاد ا ، واليمنيون هم الاجداد (اجداد العرب) ومما يؤكد اننا اليمنيين لنا ميزه خاصه لدى العراقيين هي تلك المواقف والظروف التي حدثت لنا وفد الاتحاد العام لنقابات العمال الذي شارك في المهرجان التضامني مع الشعب العراقي الذي اقيم في بغداد من الفترة ١٥/الى ٩١/٧/٢٠م ومعلوم انه لايسمح لك بدخول العراق الا بنحو ٢٥ دينارا عراقيا فقط لاغير ولما كان الاخ ابو نضال فلسطيني الجنسيه والذي يعمل سائقا لدى سفارة العراق في عمان قد سأل عمن لديه عمله عراقيه اكثر من ٢٥ دينارا فاجبته باني

امتلك خمسمائه دينار فطلب مني الزملاء اخفاءها الا انه وصلنا الى مركز دخول العراق القادسيه واذا ا بمدير الجمارك يطلب مني اخراج المبلغ وبسرعه حتى نتمكن من مواصلة رحلة الوصول الى بغداد .. حينها ايقنت انه سيأخذها ولن يعيد لي سوى ٢٥ دينارا لكنه تحسسها ولفت نحوي وقال الاخ قادم من اليمن فاهلا بك في بغداد موطنك الثاني وخذ فلوسك فلكم انتم اليمنيون معامله خاصه .. بعدها استدار نحو الاخ اسماعيل التونسي المغادر معنا من عمان وطلب منه العمله العراقيه واذا به يخرج مبلغ سبعمائه دينار عراقي لتتم اعادة مبلغ ٢٥ دينارا فقط وصودر الباقي مما آثار اعصاب اخينا اسماعيل وذهب يحتج على مصادرة فلوسه كونه قادما الى العراق كوفد وليس سائحا ولماذا لم يتم مصادرة مابحوزة اليمنيين فكان الرد لاعلاقة بذلك وصعد الاخ اسماعيل التونسي وهو يصيح ويشجب ذلك التصرف وعدم المساواة فما كان من الاخ اسماعيل عبدالله الحسني من اليمن الرد عليه اننا اجدادكم فلماذا تحتجون وعلت صيحات الضحك وسط اعتراف الوفد التونسي (بجدوديتنا للعرب) !!

ومن المواقف المضحكه والتي تؤكد بنفس الوقت مدى احترام وتقدير الشعب العراقي للشعب اليمني وهو ماحدث لزميلي اسماعيل الحسني في سوق (البتوين) وهو سوق لبيع الخضار والفواكه فقد ذهبت معه لشراء ليمون من احد الباعه حينها طلب زميلي كيلو ليمون ومد يده لغرض (النقود) ولكن البائع كان مشغولا في البيع لم يتأكد من هويتنا فاذا به يضرب يد زميلي منبها عليه عدم (النقود) وبعد ان وزن لنا الكيلو الليمون طلب منا ٧٥٠ فلس اي ٣/٤ الدينار ولانه لايوجد فكه الدينار اعطيناه دينارا لناخذ الباقي عندها فقط استدار نحونا وقال الاخوه يمانيون فاجبنا نعم فرد عفوا واهلا وسهلا بكم واخذ كيس الليمون واضاف اليه نحو نصف كيلو مجانا وكرما منه وقال انكم اجدادنا وما نحن الا احفاد لكم ولكم علينا حق ..

يتبع

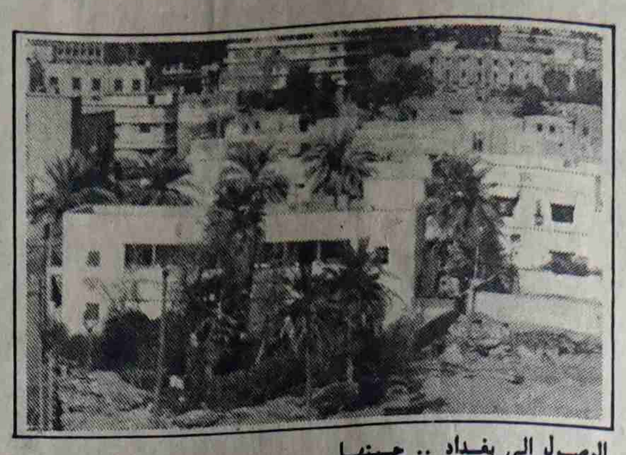

قضايا وهموم الاسكان في محافظة لحج

١٥ الف طلب مقدم من المواطنين على بقع سكنية

خلال هذه الايام كثر الحديث عن الاسكان بسبب حاله الاضطرابات التي سادت الجميع فالكل يهرع الى هذا المبنى لتأمين قطعة ارض اما للسكن او تجارية او صناعية فلكل شخص طموحه الخاص في ظل المعركة الدائرة والصراع المستميت فكل شيء في سبيل البقعه بهون .

ولمعرفة ما يدور داخل هذا المبنى ولاشباع رغبه المتسائلين عن مستقبل قضاياهم وهمومهم التقينا بالاخ /زين قحطان مدير الاسكان والبلديات بلحج

لاستخلاص الردود الشافيه عن مستقبل وانشطة ومشاريع الادارة وعن حقيقة المخططات التي يتم اعدادها وفق معايير هندسية ومسح شامل لطبيعة المخططات والجوانب الخدماتيه فيها حيث قال :

من لحج / اجرى الحوار / محمد سلامي

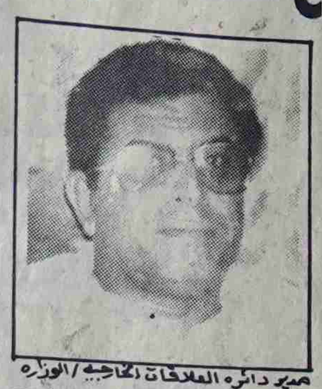

مدير دائره العلاقات الخارجيه / الوزاره

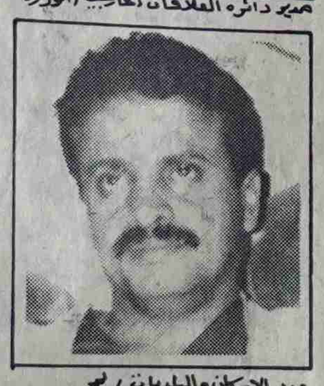

مدير الاسكان والبلديات / لحج

انشطه ومهام :

نشاطاتنا ومهامنا واسعة ومتشعبه وهي لا تخص مديرية تبن فقط بل يتسع عملنا ليمتد الى مختلف مديريات المحافظة وتشمل هذه المهام مثلا من مجال البلديات في اعمال الكهرباء حيث ان كهرباء المديريات هي من مسئولية البلديات من حيث الصيانه ورواتب العمال والوقود وغيرها في كل من ردفان وغيرها كذلك اعمال النظافه التي بالرغم من الجهوده التي نبذلها الا اننا لانجد اي مساعده .

كما ان المياه ادرجت ضمن مهامنا ، وهذه اضافت اعباء على مهامنا .

مجاري الحوطة : ـ

بحكم الوضعيه المتردية التي تعاني منها مدينة الحوطة بحكم البناء العشوائي وعدم التنظيم في عمليه البناء نجد صعوبه في التصرف بمجاريها وهذه قضيه هامه حيث ان بعض المنازل ابلة للسقوط ونحن نقف عاجزين عن ايجاد الحلول لاننا لانستطيع تنفيذ بعض المشاريع بسبب الفوضى التي تعم معظم الحارات والشوارع الضيقه ».

ومع هذا او ذاك توجد لدينا خطه لاعتماد ٤٢ الف دينار لمجاري الحوطه والمساهمه مع المواطنين في ايجاد الحلول السليمة لها ، هذا ضمن خطة عام ٩٢م . كما اننا ننوي بناء احواض للاكسده بمبلغ ‹٤٧› الف دينار اضافه الى اعتماد ‹ ١٩ › الف و٥٠٠ دينار لمجاري صبر .

انتهزنا فرصة تواجد الاخ عبد اللاه فضل مهسري ـ مدير الادارة العامة للعلاقات العامة بوزارة الاسكان كما هو معمول به والمعروف ان المياه والمجاري من اختصاص وزارة المياه والكهرباء الا انها قد تخلت عن مهامها والقت المسؤولية على مكتب الاسكان والبلديات في كثير من المحافظات وهي تتحمل اعباء كبيرة في هذا الجانب بالرغم من وجود وزارة مختصة للمياه والمجاري وفي حالة تخلي وزارة الاسكان عن هذه المهمة وخصوصا المجاري سوف تعيش في مستنقعات كبيرة .

مشاريع مستقبليه :

وهي جانب السفلتة تم اعتماد مبلغ ‹ ٥› مليون ريال مقدمه من وزارة الاسكان لسفلتة ٨ كيلومتر مخصص منها ٤ كيلو متر لشوارع الحوطه الداخلية بانيها الشارع الرئيس والخلفي .

و٤ كيلو متر سوف تكون لربط بعض القرى بالحوطه .

كما لدينا ضمن خطة عام ‹٩٢ › مد شبكه الكهرباء لبعض القرى بالحوطه التي حرمت لفتره طويله من النور .

هذا بالاضافه الى بناء سوق مركزي بالحوطه .

واعاده ترتيب وضع المنتزهات والحدائق العامه واعدادها لاستقبال العائلات بما فيها استراحة القمندان التي يجري فيها العمل على قدم وساق لترميمها اضافه الى تسوير حديقة جلال وترميم منتزة الجيلين بردفان

الخروقات : ـ

الاخ /مدير الاسكان والبلديات يقول :

اذا وجدت خروقات قانونية من قبلنا او اخطاء فنحن ملزمون بتصحيحها ولدينا اكثر من اسلوب لمعالجة الاخطاء .

اما بالنسبة للغير فنحن نعالج القضايا من وجهة النظر القانونية وعبر اجهزة الدولة الشرعية بالمحافظة .

* المخططات الجديدة : ـ

وعن هذه القضية يقول الاخ زين تبدأ من الحوطه حتى منطقة دار سعد بمسافة واحد ونصف لكلا جانبي الطريق .

هذا المخطط تم اعداده منذ فترة طويلة ونحن نقوم بالتوسع في الجهات الخلفية وقد اخذ بعين الاعتبار في كافة المواقع الخدمات المطلوبة وادراجها ضمن المخططات اما عن عدد الطلبات المقدمة فهي ١٥ الف طلب للمواطنين من مختلف انحاء المحافظة وهناك طلبات للتجارة والسكن وطلبات صناعية وخدماتية كما توجد كشوفات كثيرة للعسكريين الذين تم صرف المبلغ لهم . وتوجد طلبات فردية وطلبات جماعية عبر المرافق .

* قلق : ـ ويقول :

وبسبب القلق الموجود بين المواطنين ادى الى التسارع والتنافس بينهم للحصول على الاراضي كما كان في السابق المواطن يحلم في شقة اما الان يحلم في بقعة . اضافة الى المواطنين من المحافظات الاخرى خصوصا في عدن نتيجة لتاخير طلباتهم فانهم يعتقدون اننا

* الصعوبات : ـ

عدم تسديد موارد الضمان للعاملين لفترة طويلة .

ـ عدم وجود الكادر الفني وسوف نقوم بتوظيف ٨ مهندسين ٢ مستشارين قانونيين ومجموعة من حملة الدبلوم الفني .

ـ عدم وجود شفاطات مجاري لشفط المجاري .

ـ عدم وجود سيارات كنس والاليات الموجودة قديمة ومتهالكة .

ولدينا مقترح بتكليف اصحاب المحلات بشراء براميل قمامة خصوصا في الشارع الرئيسي ولدينا طموحات كبيرة في ابراز العاصمة . ونحن نطالب الكل ان يدرك معاناتنا وهمومنا .

ماقل ودل

تعرضت يوم الخميس الماضي سفينة شحن كورية جنوبية لحادث غرق شمال جزيرة سقطرى ، وكان على متنها ‹٢٤› ملاحاً تم انقاذهم جميعاً من قبل باخرتين يابانية وألمانية .

وتقول مصادرنا إن حادث الغرق يعزى إلى اصطدام السفينة بشعب مرجانية ، وجاء إنقاذ السفينة بعد مضي ٤ ساعات من إرسال نداء الاستغاثة ، ويبدو لنا ان السفينة كانت «ستشيع » غرقاً ووسائل إنقاذنا المحلية من طائرات مروحية وزوارق بحرية سيطول إنتظارها لولا نجدة الباخرتين الاجنبيتين..

«٢»

وكيل مساعد وزارة في العاصمة صنعاء منحت له مكافأة مالية مغرية من قبل وزيره ، نظير مساهمته في مناقشة احد القوانين المقدمة لمجلس النواب والمرتبطة بمهام الوزارة ، واستغل المدير الاداري والمالي في هذه الوزارة عدم معرفة الوكيل المساعد بهذه المكافأة ووطلع ولدجدع » ودلهف » المكافأة له !!

فلم يحتمل إغراء الفلوس ويقتنع ب «الهبر » الذي تنعد «خوازيق » النظام المالي والمطير » إحدى الايجابيات التي تم تعميمها !!

فزيادة الخير خيرين طالما «القلب جامد » وماحد يكلم سعد.

« ٣ »

ميناء عدن المقلوب على أمره رغم النزول الاعلامي -عفواً -الميداني للمسؤولين لتفقد اوضاعه ، والوعود التي تنهال عليه بمعالجة صعوباته ، إلا أن الامور في ملك سر !!

فوصل الامر ان الدولة تنفق آلاف الدنانير لبعض التجار لقاء إستخدام بعض الباتهم ومعداتهم في أعمال الشحن والتفريغ .. تصوروا دولة طويلة عريضة لاتستطيع ان توفر قيمة هذه الالهات ! ومهما تصورنا قيمتها فلن تزيد قيمتها بالطبع عن عشر أو حتى عشرين سيارة صالون ابو دبه أو لهلى علوي ، زد على ذلك مسألة تخفيض الرسوم الجمركية فلم تعالج على الواقع العملي حتى الان فكل مانسمعه «شيء » والواقع شيء أخر ! ..

ونسيت ان اقول لكم عن «المعلوم » ودابن هادى » و «حق القات» .....الخ من المسميات التي يشكو منها الكثير من التجار عند تخليصهم لبضائعهم - فخلال الاسبوعين الماضيين ضبطت الجهات الامنية شخصين متلبسين بالجرم المشهود في كمين نصب لهما -ولسان حالهم يقول «هبر ميناء الحديدة اهون من ميناء عدن »

فقلنا لهم ياجماعة «لاتزعلوا » فهذا هبر « مستحق » متراكم منذ ‹٢٣› سنة يتم تحصيله في سنة واحدة من الفترة الانتقالية التي ظهرت فيها العجائب ، وربت فينا كيف نصحي ضمائرنا !! ولا حتى

«ضمير أبله حكمت »!

*عبدالواحد محمد غانم

لست النائب الوحيد عن مديرية الضالع

الاخ رئيس تحرير صحيفة « صوت العمال » المحترم

تحية

تحت عنوان « الحبيشي والضالع » نشرت صحيفتكم في عددها الصادر يوم ٢٥ يوليو الماضي مقالا بدون اسم كاتبه ، وتضمن نوعا من التشهير الشخصي من خلال اتهامي بعدم اثارة مشكلة نقص وانعدام المياه في مديرية الضالع عبر مجلس النواب ، باعتباري ممثلا للمديرية ، على نحو ماكنت افعله في مجلس الشعب الاعلى سابقا بحسب ماجاء في المقال .

وارد بهذا الصدد ايضاح مايلي :

أولا : لست الممثل الوحيد والاوحد لمديرية الضالع ، بل ان هناك في حقيقة الامر نوابا عديدين تم انتخابهم من مختلف المراكز الانتخابية لمديرية الضالع .. وفي الوقت نفسه فانني لست النائب الوحيد المنتخب ايضا عبر المركز رقم ‹ ١ › في مديرية الضالع بل ان هناك نوابا اخرين يشاركونني في تمثيل هذا المركز الى جانب نواب اخرين انتخبوا عبر المراكز الاخرى في المديرية .. ومما يثير الاستغراب تركيز كاتب المقال على شخصنا فقط !!!

ثانيا : من المعروف ان مجلس الشعب الاعلى سابقا ، في ظل نظام الحزب الواحد والقائم على وحدة السلطة ، كان يجمع بين السلطة التنفيذية والسلطة التشريعية ، الامر الذي يسمح من الناحية الشكلية باثارة المسائل التي تتطلب قرارات تنفيذية من خلال المجلس الذي كان يضم في عضويته رئيس الدولة ورئيس مجلس الوزراء والمحافظين ، بالاضافة الى امين عام الحزب الحاكم واعضاء المكتب السياسي للحزب وسكرتيري المنظمات الحزبية في المحافظات وقيادات المنظمات الجماهيرية . اما مجلس النواب الحالي في دولة الجمهورية اليمنية فهو يمارس فقط وظائف السلطة التشريعية المتمثلة في اقرار التشريعات والقوانين والاتفاقيات الدولية والرقابة على تنفيذها بالاضافة الى وظائفه الدستورية المتمثلة في انتخاب مجلس الرئاسة ومنح الثقة لبيان الحكومة وسحبها عند الضرورة ، والتصديق على الموازنة السنوية للدولة وغيرها من الوظائف غير التنفيذية التي ينص عليها الدستور .

وانطلاقا من المبدأ الدستوري الذي ينص على الفصل بين السلطات في دولة الجمهورية اليمنية ، فان المسائل المتعلقة بالسلطة التنفيذية تدخل ضمن اختصاصات مجلس الرئاسة ومجلس الوزراء والاجهزة التنفيذية المركزية والمحلية في عموم المحافظات .

ثالثا : ومع ذلك ، نود التوضيح بان نواب مديرية الضالع شأنهم في ذلك شأن زملائهم النواب من مختلف الدوائر الانتخابية في بقية انحاء الجمهورية سبق لهم اثارة مشاكل نقص المياه والازمات التموينية والمسائل المتعلقة بامن وحياة ومعيشة المواطنين عموما ، من خلال جلسات المساءلة المفتوحة مع الحكومة والوزراء المختصين ، بالاضافة الى عدد من التوجيهات التي اصدرها المجلس بموجب صلاحياته الدستورية .

كما نود الاشارة الى ان الاخوة رئيس واعضاء مجلس الرئاسة ورئيس الوزراء والوزراء والمحافظين هم المعنيون بصورة مباشرة بتنفيذ الوعود التي يلتزمون بها امام المواطنين في مختلف المحافظات والمديريات اثناء زياراتهم لها او استقبالهم لممثليها !! وهم المعنيون بالنقد الوارد في المقال المذكور .

رابعا : يتضح من مضمون المقال ان كاتبه لايستهدف اثارة مشكلة نقص المياه في مديرية الضالع بصدق واخلاص ، بقدر مايستهدف التشهير الشخصي لاهداف غير مفهومة .

واذا كان الامر عكس ذلك ، فلماذا لم يتحدث كاتب المقال عن مجموع النواب الذين تم انتخابهم عبر مختلف المراكز الانتخابية لمديرية الضالع ؟ . كما انه لم يتحدث ايضا عن النواب الاخرين الذين يشتركون معنا في تمثيل المركز الانتخابي رقم ‹ ١ › في مديرية الضالع !! علما بان مشكلة نقص المياه تنتشر بشكل حاد وخطير جدا في مناطق اخرى من مديرية الضالع يمثلها نواب اخرون .. دون ان يعني ذلك عدم مسؤولية الجميع عن الاهتمام بمشاكل نقص المياه المحلية سواء في مديرية الضالع او في مختلف محافظات ومديريات الجمهورية بما فيها العاصمة « صنعاء » .

في الختام نود التعبير عن عميق اعتزازنا وتقديرنا بالدور الذي تلعبه صحيفتكم الموقرة ، املين نشر هذا التعقيب توضيحا للحقائق .

احمد الحبيشي
عضو مجلس النواب

العسكريان سارقا السيارة يتبعان دائرة الاشغال وليس دائرة المهندسين العسكريه

تلقت الصحيفة توضيحا من الاخ عقيد ركن محمد احمد مجيد مدير دائرة الهندسه العسكريه عن مانشرته الصحيفة في عددها رقم ١٠١٩ تحت عنوان ضابطان يسرقان سيارة للاثار كرد فعل لسرقة سيارة عسكريه يوضح فيها ان الضابطين ينتسبان الى دائرة الاشغال العسكريه وليسا من دائرة المهندسين العسكريه كما ورد في الموضوع ..

* المحرر :

صوت العمال تشكر الاخ مدير دائرة الهندسه العسكريه على تفاعله بما نشرته الصحيفه توضيحه للبس الذي حصل والذي مرده ان دائرة الاشغال كانت تعد جزءا من سلاح المهندسين وانفصلت عنه مؤخرا وهو الامر الذي ادى الى الوقوع في اللبس فمعذره .

امانة حزب .. تتمة ص١

الهزلي في خروقات الامين العام السابق ومخالفاته وتجاوزاته التنظيمية والسياسية والمالية كشف عن حقائق جديدة تؤكد ان ممارساته تلك قد تجاوزت حد الاضرار بمصالح الحزب .

كما اقرت الامانة العامة نتائج الاجتماعات الفرعية الاساسية التي تمت في بعض المحافظات نحو استكمال مهمات التحضير لانعقاد المؤتمر الوطني العام التكميلي وكذا اقرار الجهات ومضامين التقارير التي ستقدم الى الاجتماع القادم للجنة القيادية العليا للحزب والترتيبات الاجرائية للاجتماع الذي سيتم قريبا وتشارك فيه الرموز القيادية لجبهة التحرير وممثلين عن المناطق والمديريات والنواحي والمحافظات

عمارة للبيع

توجد عمارة كبيرة للبيع وهي ملك حر وتقع بجوار نادي التلال في كريتر بالقرب من صيره فعلى من يرغب في الشراء الاتصال بالسيد سمير .. هاتف رقم « ٥٢٢٥٥ » .

بالشفاء العاجل

يتمنى امين محمد احمد وانور ولي وجميع الاصدقاء لصديقهم علي جعفر علي بالشفاء العاجل من الاصابة التي الم به .

مفقود

يسال المواطن عبدالله جازم علي عن الاخ/محمد عثمان غالب الذي يعاني من مرض عقلي ويبلغ من العمر ٤٥ عاما رفيع القامة محلوق الراس بالمقص يلبس ملابس المصحه (فيلري) ويحض بالوداعه مع من يقتاده لا يؤدي احد .

وعلى من يجده يرجى تسليمه للاخ السائل على عنوانه التالي:ـ

منزل رقم ١٩٧ حي ٧ اكتوبر وحدة علي جلحص شارع الضياء ـ دار سعد او على ورشة بن جازم للحام ثانوية عثمان عبده رقم ٦٢/٣٩٨ شارع البصره قسم سي رقم ٧ الشيخ عثمان من الصباح حتى العصر .

علماً بان هناك مكافئة مالية لمن يجده بمبلغ ـ/ ٥٠ دينارا .

مفقود

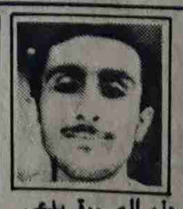

صاحب هذه الصورة يدعى سمير عبد الكريم ، هرب الاسبوع الماضي من مستشفى الامراض النفسية والعصبية ، حيث يعالج هناك ..

على من يجده او يعرف شيئاً عنه الاتصال بهاتف رقم « ٢٢٢٧٧٣٠ » .

تعزيه

تعزي عائلة محمد عبدالله اللبني عائلة محمد عبدالله الصبوسي بوفي ابوهم العبوسي إنا لله وإنه الراجعون .

الموقف العملي من الفساد والمفسدين.. مقياس لمصداقية التنظيمات والاحزاب والشخصيات

صوت العمال

صحيفة اسبوعية عمالية سياسية لسان حال المجلس المركزي للاتحاد العام لنقابات العمال

الخميس ٨ اغسطس ١٩٩١م الموافق ٢٧ محرم ١٤١٢هـ/ العدد / ١٠٢٠ / السنه الثالثه والعشرون

٨ صفحات

١٠٠ فلس ٣ ريالات

ستظل وحدة الشعب اليمني وتقدمه الاجتماعي .. هدف الاقلام الشريفة وستظل الكلمة ركيكة المعنى مجزأة الحرف اذا لم تكن من اجل الشعب.

عبدالفتاح اسماعيل

بسم الله الرحمن الرحيم

الم تر كيف ضرب الله مثلاً كلمة طيبة كشجرة طيبة اصلها ثابت وفرعها في السماء .

صدق الله العظيم

كلمة صوت العمال

ماالعمل لمواجهة الفساد

من يطالع برامج الاحزاب اليمنيه دون استثناء ويقرأ محتوياتها بجدها تتفق في الموقف من العديد من القضايا التي تعتمل داخل المجتمع اليمني ..

فكل الاحزاب تتفق على وجود فساد ومفسدون في البلاد .. وتتفق على وجود ظواهر الرشوه والمرتشون والاختلاس للاموال العامه والمختلسون .. وتتفق على ان الوضع الاداري في مرافق الدوله ومؤسساتها ومصالحها يعشعش فيها الفساد واللامبالاة وسوء الادارة والتعقيدات المرهقه للناس وقضاياهم ..

برامج الاحزاب اليمنيه ـ كل الاحزاب تقريبا تقر بتردي اوضاع القضاء واتساع حلقة معاناة الناس بسببه ..

وكل الاحزاب اليمنيه تؤكد في برامجها وخطب قادتها وبياناتها على ضرورة انهاء الفساد وتوفيرشروط واسس الانتقال الايجابي نحو الغد المشرق ومع ذلك لاتلمس ولا يلمس الناس خطوة في لغة الفعل من اي حزب داخل السلطه وخارجها .

في برامج الاحزاب وخطب قياداته ونصوص وبياناته نلمس فيها العديد والعديد من نقاط اللقاء التي يمكن لو اجتمع الاحزاب والنقابات والمنظمات والشخصيات الوطنيه حولها لكان الفعل هو المنتصر واسس البناء الطيب يفعل فعله الخير لكن شيء في ذلك ـ مع الاسف ـ لم يحصل .. واصر الاغلب ان لم يكن الكل في البحث بما يفرق وفي نقاط الخلاف التي يجد البعض في تغذيتها واستمرارها ضمان لبقائهم كأفراد وكأحزاب او كتنظيمات ونقابات !!

الا يكفي ياهؤلاء .. يامن نعتبركم اول الامر فينا نحن الشعب المسكين ان تلتقوا وتتفقوا حول واحده من تلك البديهيات التي تتباهون في تكرارها في بياناتكم ولقاءاتكم وبرامجكم وتزايدون بها على بعضكم البعض (الموقف من الفساد) الذي تتفقون جميعكم على انه اصبح منتشرا في المجتمع ويهدد البلاد والعباد بما لايحمد عقباه..

الا يمكن ان تتفقوا وتعملوا معا من اجل مواجهة هذا الفساد والمفسدين في الارض .. وتتركون ماتختلفون حوله جانبا طيب وظاهره طيبه لكن ..

ان شعبنا اليمني ليس في حاجه الى شعارات وبيانات وكلمات وخطب طنانه ورنانه .. ولن تعد تنطلي عليه الوعود الكاذبه .. لكنه في حاجة الى ان يشاهد امامه ويلمس بيديه نتائج لافعال ..

ان من يقول انه ضد الفساد والمفسدين عليه ان يثبت عمليا قوله هذا بموقف وخطوة عملية .. وعلى الاحزاب والتنظيمات والنقابات التي تعلن للناس انها ضد الفساد ان تجسد ذلك الموقف قولا وعملا بانها ضد الفساد ان تبدأ بتوحيد الجهود بخطوة عمليه لمواجهة الفساد فالخلاص من الفساد الذي ينتشر في مجتمعنا ـ والعياذ بالله ـ هو التحول النوعي الجاد لبناء المجتمع اليمني الجديد .. بين الوحده التي ضحى شعبنا اليمني لتحقيقها وبنائها ..

والموقف العملي الجاد من الفساد والمفسدين هو مقياس هام من مقاييس موقفنا من هذا الحزب او ذاك ومن هذا التنظيم او ذاك ومن تلك النقابه او تلك ومن تلك الشخصيه او تلك ..

وغير ذلك ليس سوى لهو ولعب على الذقون وهو مالن يرض به الشعب التواق الى بناء المجتمع الجديد الخالي من الفساد وكل صور الفساد والمفسدين ومن خلفهم ..

الاطباء والصيادلة في تعز يطالبون بتنفيذ حكم القضاء في قاتل د. حمره ويهددون بالاضراب يوم ٦ أكتوبر القادم

تعز/ صوت العمال

حذر الاطباء والصيادلة في تعز من انهم سيبدأون اضرابا يزمعون القيام به يوم ٦ اكتوبر القادم اذا لم ينفذ امر الرئيس الفريق علي عبد الله صالح بفتح ملف قضية مقتل د . عبد القادر حمره والذي قتل منذ قرابة ستة اعوام ، وان هذا الاضراب سيتصاعد ليصل الى اضراب متواصل .

وعلمت « صوت العمال » ان مذكرة وقع عليها قرابة « ٢٠٠ » طبيب وصيدلاني حتى الان تطالب بالقصاص وتنفيذ حكم القضاء الذي صدر باعدام القاتل والذي لم ينفذ حتى اليوم بسبب عدم مصادقة محكمة النقض والابرام السابقة . وكانت محكمة غرب تعز قد حكمت باجراء القصاص الشرعي على القاتل والذي قام بفعلته مع سبق الاصرار وهو الحكم الذي ايدته محكمة الاستئناف فيما بعد .

من جهة اخرى توضح مذكرة الاطباء والصيادلة انه في حالة عدم تنفيذ الحكم فان الاطباء سيضربون ليوم كامل في ٦ اكتوبر القادم يليه اضراب تصاعدي يوم ٦ من كل شهر يبدأ بساعة في شهر نوفمبر ليصل الى يوم كامل في الاشهر التي تليه ثم اعلان الاضراب الدائم .

وكان مؤتمر الاطباء الذي عقد في صنعاء في شهر ابريل الماضي ١٩٩١م قد تضمن قرار بالاضراب اذا لم ينفذ حكم القضاء بقاتل الدكتور حمره .

كما سبق للاخ رئيس مجلس الرئاسة ان اصدر اوائل يوليو الماضي توجيها الى وزير العدل بوافاته سريعا بما تم في قضية مقتل الدكتور عبد القادر حمره في تعز وسبق لـ صوت العمال ان نشرتها ضمن العديد من التوجيهات التي طالب الرئيس ونائبه بحسمها .

محاولات لتحطيم وتصفية المؤسسة العامة للتجارة الخارجية والحبوب

وجهت النقابه الفرعيه للمؤسسه العامه للتجارة الخارجية والحبوب فرع تعز مذكره الى جميع الجهات ذات العلاقه لا لاطلاعهم عن تلك الاسباب والعوامل التي عكست نفسها على وضع المؤسسه والصحت عن نفسها بقرارات واجراءات استهدفت تحطيم هذه المؤسسة الخدمية وجعلها عاجزه عن تادية دورها المطلوب وتقييد حركتها وانشطتها الاساسيه والدفع بها باتجاه الافلاس ،والتصفيه النهائيه لوجودها الجديد بالذكر ان الاخ رئيس مجلس الرئاسة قد سبق له في نوفمبر من العام الماضي ٩٠م ان اعطى توجيها ته الى الاخ /رئيس مجلس الوزراء مرفقه بمذكره الاتحاد العام لنقابات العمال بشأن الوضع المالي للمؤسسة العامة للتجارة الخارجية والحبوب للاطلاع والدراسه والتوجيه باتخاذ الاجراءات اللازمه بما يكفل للمؤسسه تحقيق الاهداف المرسومه لها

مدير دائرة رعاية اسر الشهداء : نطالب بمحاسبة الجهات التي كانت وراء انزال صور الشهداء من الساحات والميادين العامة

طالب الاخ صالح احمد مقبل مدير دائرة رعاية اسر شهداء الثورة ومناضلي حرب التحرير بمحاسبة الجهات التي عملت على انزال صور الشهداء من على مبنى دائرة رعاية اسر الشهداء ومحاسبة من اقدموا على طمس اللوحات الناصعة للمناضلين والتي كانت تتواجد في الساحات والميادين العامة .

وقال في تصريح ادلى به لـ صوت العمال ان تلك اللوحات التي جرى ابعادها قد تم وضعها في تلك الاماكن بقرار سياسي وان هذا القرار لم يلغ بقرار اخر وبالتالي فانه لايحق لاي جهة كانت ان تقدم على طمس تاريخ هولاء الشهداء الامجاد .وحمل الاخ صالح المسؤولية في ذلك بلدية عدن والتي طالبها بان تفصح عن الجهات التي اعطتها تلك التعليمات .

مكيراس تشهد حالات قتل وانتهاك للقوانين

ثلاثة متهمين يسددون ٦٠ طلقة على جسد مواطن ويفرون هاربين

ابين / صوت العمال / فضل علي

شهد مركز مكيراس بمديرية لودر محافظة ابين خلال الايام الماضية سلسلة من جرائم القتل وانتهاك القوانين اغلبها بسبب الثار ، اخرها قتل المواطن احمد عبد الله الحبشي والذي اخترقت جسمه قرابة ستون طلقة اطلقها عليه ثلاثة اشخاص وفروا هاربين الى البيضاء .

وفي تصريح للنقيب صالح سعيد علي قائد شرطة مكيراس قال ان الاشخاص الثلاثة الفارين لم يكتفوا باطلاق النار اخذا للثار وانما داسوا القتيل بسيارة كانوا يستقلونها ، وانهم التجأوا الى احد المشائخ في البيضاء ، وان محافظ البيضاء السابق قد تحفظ على الجناة رغم وجود تعليمات من نائب وزير الداخلية بتسليمهم لمركز مكيراس لغرض التحقيق تمهيدا لمحاكمتهم ، وقال ان الجناة حاليا هم في حرية تامة الامر الذي اثار القلق لدى اهالي مكيراس من انحسار الامن والاستقرار وطالب قائد شرطة مكيراس بضرورة تسليم الجناة وتطبيق العدالة عليهم وتعاون الجهات في مكيراس والبيضاء لحل مثل هذه القضايا .

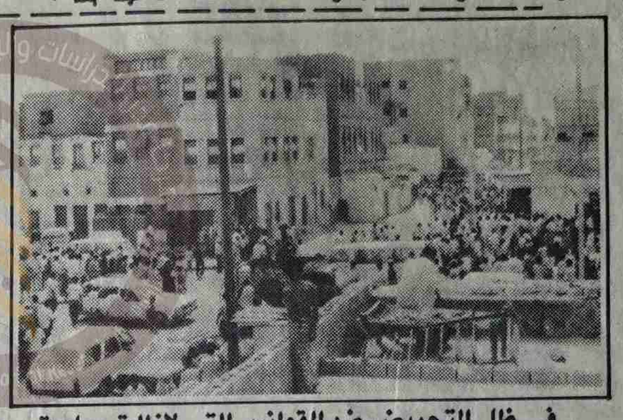

في ظل التحريض ضد القوانين التي لازالت سارية

خلاف حول احد المحلات كاد ان يؤدي الى معركة دامية في محافظة عدن

عدن / صوت العمال

كادت تتفجر امس الاول معركة دامية في مدينة الشيخ عثمان بمحافظة عدن بين اجهزة الامن ومواطنين بسبب خلاف حول احد المحلات بين مالك ومنتفع ..

ويأتي هذا الحادث عقب تصريحات وبيانات متتابعة يطلقها البعض وتحمل في فحواها تحريض ضد القوانين التي لازالت ساريه بحكم عدم وجود قوانين بديله تلغيها .. فالقانون لايلغيه الا قانون ومنها قانون تأميم المساكن والمحلات التجاريه وقانون انشاء المؤسسه الاقتصاديه وقانون الاصلاح الزراعي ..

فقد تجمهر الاف المواطنين امام موقع الخلاف ، وكاد الوضع يتفجر بين اجهزة الامن التي اطلق احد افرادها رصاصه في الجو للتهديد اعقبه رمي زجاجات فارغه على الجنود والتهديد باشعال الحرائق في المحل والمنزل الذي يقع اعلاه بما فيه من بشر .

الا ان هذا الوضع امكن السيطرة عليه بفعل تدخل الاخ محمود عراسي محافظ محافظة عدن واقناع اجهزة الامن بمغادرة موقع الحادث والذي كان قد تكدس امامه عشرات الجنود اضافة الى سيارة اطفاء تواجدت تحسبا لحرائق قد تنجم .

كما تم وضع حراسه في المحل موقع الخلاف والاحتكام للنظام والقانون بعيدا عن اي تصعيد في هذا الامر .

الموافقة على تشكيل مجلس عام لنقابة عمال التجارة والمصارف ونقابات فرعية في المحافظات

صنعاء / صوت العمال

تمت في صنعاء الموافقة على تشكيل المجلس العام للنقابة العامة للعاملين في التجارة والمصارف والتامينات والاعمال المالية من كافة محافظات الجمهورية وتشكيل النقابات الفرعية في المحافظات وكذا انعقاد المجلس العام الموحد للنقابة في فترة اقصاها شهر واحد

وفي تصريح للاخ سالم عوض رئيس المكتب التنفيذي للنقابة العامة للعاملين في التجارة والمصارف والتامينات والاعمال المالية اوضح فيه ان المكتب التنفيذي عقد اجتماعه الرابع يومي الاربعاء والخميس الماضيين حيث ناقش تشكيل المجلس العام وتشكيل النقابات الفرعية كما وقف امام وثائق المؤتمر العام للنقابة واوضاع المكتب التنفيذي للنقابة وتنفيذ لمهامه وكذا امر تاسيس مقر للنقابة العامة والنقابة الفرعية في العاصمة صنعاء وقال انه قد تمت الموافقة على كافة موضوعات الاجتماع .

الكشف عن ثمان مخالفات فنية في قضية الاختلاسات بمؤسسة كهرباء الحديدة

الحديده / صوت العمال

لازالت التحقيقات مستمرة في الحديده في قضايا الاختلاسات التي تكشفت وقائعها في مؤسسة الكهرباء بالحديدة واستلام موظفين لمبالغ مالية خيالية من المواطنين المغرر بهم حيث اسفرت عن وجود مخالفات فنيه ايضا وصل عددها الى ثمان حتى الان .

وفي توضيح للمدير المالي بالمؤسسة قال لمندوب « صوت العمال » ان سبب وقوع هذه الاختلاسات والمخالفات هو عدم اتخاذ الاجراءات الكفيلة بمعالجة الفساد الناجم عن عدم الشعور بالمسؤولية حيث وان التقارير المرفوعة للادارة يتم حفظها في الادراج .

ونفى ان يكون قد تورط في هذه القضية وقال ان الادارة المالية غير مسؤولة لانها تستلم استمارة موقعة من الاقسام المختصة مع توقيع ادارة المنطقة ، وقال ان المسؤولية تعود على القسم المختص ويتحمل نتائج كل من يثبت تورطه فيها .

امانة حزب جبهة التحرير توصي بتقديم امينها السابق الى القضاء

تعز / صوت العمال

اوصت الامانة العامة لحزب جبهة التحرير بكافة تشكيلاتها في اجتماعها الدوري السابق الذي عقدته الاسبوع الماضي بتعز تقديم امينها العام السابق حسين عبده عبد الله للمحاسبة القضائية عبر الطرق القانونية الناقلة في الجمهورية .

وقال بيان صادر عن الامانة العامة عن دورتها ان التحقيق

(التتمة ص٥)

تحذير من عودة نقاط التفتيش

حذرت الغرفة التجارية والصناعية بالحديدة من عودة نقاط التفتيش بين المحافظات ، والتي الغيت بقيام الوحدة وكان امر ازالتها احد ثمار الوحدة .

وقال رئيس مجلس ادارة الغرفة في رسالة وجهها الى وزير المالية هذا الاسبوع ان هناك من لازال يفكر بعقلية التشطير يقف وراء ذلك المسعى واعتبر القرار الصادر عن رئاسة مصلحة الجمارك والقاضي بالزام جميع التجار بالحصول على « خارج وبيان جمركي وباكنج لست » للبضائع التي يتم انتقالها بين مختلف المدن ان ليس له مبرر قانوني سوى خلق المتاعب.

واوضح في رسالته ان الهدف الخفي من هذا الاجراء هو عودة نقاط التفتيش .

جمارك تعز يرفض امراً للمحكمة بالافراج عن سيارات وبضائع التجار المحتجزين

تعز / صوت العمال

رفض مدير عام جمارك محافظة تعز امرا لمحكمة شرق تعز الابتدائية يقضي بالافراج الفوري عن السيارات والبضائع المشتراة من الحديدة التي قام الجنود باحتجازها منذ قرابة شهر من امام محلات التجار واقتادوها الى المباحث ومن ثم الى مكتب الجمارك دون وجود اوامر لديهم من القضاء او النيابة .

وكانت الغرفة التجارية والصناعية بتعز قد تقدمت بضمان منها للافراج عن السيارات ، كما تدخلت النيابة في الامر دون جدوى الامر الذي ادى بالغرفة الى رفع القضية الى القضاء .

من جهة اخرى اوضحت المحكمة في امرها ان هناك ضمان مقدم من التجار قدره ٤٩٣ الف و ١٦١ ريالا وهو نفس المبلغ الذي يطالب به مكتب الجمارك كرسوم الى حين يتم البت في القضية نهائيا ، الا ان ذلك قوبل بالرفض ايضا .

وفي تعليق لمصدر مسؤول في الغرفة التجارية والصناعية بتعز قال ان مثل هذا الرفض يجعل المرء مشدوها امام هذا الصلف الذي يمارس من قبل بعض المسؤولين دون ان يجدوا رادع يردعهم لانتهاكهم الصارخ للقانون وللاوامر القضائية التي لاتجد طريقا للتنفيذ .

كلمة

في دورة اللجنة المركزية للحزب الاشتراكي الاخيرة كانت قضية ارتفاع الاسعار وبالذات المواد الغذائية والتموينية احدى القضايا التي اكدت اللجنة المركزية على ضرورة وضع حد لها .. ومواجهتها بما يضمن ثبات الاسعار وتوحيدها في عموم البلاد ... !!

ونفس القضية ونفس القلق ونفس الحماس كان التناول لهذه القضية والموضوع من قبل اللجنة الدائمة للمؤتمر الشعبي العام في دورتها الاخيرة .. !!

وكلا الحزبين هما شركاء في قيادة البلاد بمختلف حلقاتها .. بل ان الحكومة اعضائها جميعهم تقريبا اعضاء قياديون في هذين الحزبين ..

فلماذا اذا لايتم اتخاذ اجراء عملي لتنفيذ ما « يطالب » بهما هذين الحزبين في وضع حد لارتفاع الاسعار والغلاء وتثبيت الاسعار وتوحيدها .. اليس ذلك من اختصاص القيادة .. والحكومة .. بعبارة ادق واوضح اليس ذلك من المهام المناطة بالحزبين الحاكمين .. !!؟

ونفس الشيء بالنسبة لانهاء التقاسم بين الحزبين في مجال التعيينات وبالذات في المناصب العليا ..

فقد طالبت اللجنة المركزية للحزب بانهائها واشراك القوى الوطنية الاخرى .. كما طالبت اللجنة الدائمة ايضا بنفس هذا المطلب .. وهو امر جيد جدا ..

ويتكرر هنا نفس سؤالنا السابق لماذا لم ينفذ الحزبين موقفهما هذا !؟ بل لماذا لم يبادر اي حزب منهما في خطوة عملية بذلك سيما واننا تابعنا مؤخرا تعيينات المحافظين وتنقلاتهم ولم نجد احدهم من غير المؤتمر الشعبي او الحزب الاشتراكي اليمني !!

فلماذا لاينتقل الحزبان الحاكمان الى الفعل بدلا من الاكتفاء بالاستعراض بالكلمات والخطب !؟

فماذا يعني كل ذلك !؟

وضاح

مشروع البرنامج الوطني للبناء والاصلاح الشامل

٤

٢ - توسيع قاعدة الموارد وتنويعها وذلك بتوجيه الاستثمارات نحو المجالات الانتاجية وفقا للاولويات التالية : -

١/٢ تسريع عمليات الاستثمار للثروة النفطية والمعدنية وعدم التباطؤ في اي خطوة ، واعتبار هذا القطاع في المرحلة المتوسطة قطاعاً رائداً

٢/٢ يعتبر القطاع الزراعي والسمكي ذا اهمية قصوى في انتاج الغذاء وهو على المدى الطويل سيظل القطاع الذي ينبغي ان يولى الاهتمام المتزايد ، وتبنى سياسات متكاملة للنهوض بهذا القطاع .

٣/٢ ان الصناعة التي ينبغي دعمها باستمرار هي تلك التي تعتمد على تصنيع المواد الخام المحلية ، والتي تحقق مواردها من النقد الاجنبي قيمة مضافة تعزز دخل البلاد من هذا المورد ، وترفع من درجة التصنيع المحلي والكفاءة الانتاجية الكمية والنوعية .

٤/٢ تحقيق درجة عالية من التكامل بين القطاعات الانتاجية من الناحية التقنية والانتاجية .

٣ - تحقيق اقصى درجات الترابط والتكامل بين القطاعات الانتاجية وقطاعاتالخدمات وفقا للاولويات التالية : -

١/٣ يعتبر التعليم العام والعالي والتخصصي اساس التنمية البشرية وله الاولوية لرفع مستوى الانسان اليمني وبما يخدم استراتيجية التنمية الشاملة .

٢/٣ اعطاء اهمية خاصة لتحسين الخدمات القائمة .

٣/٣ التوسع في الخدمات بقدر ما تخدم توسيع قاعدة الموارد وتنويعها .

٤/٣ توفير الحد الادنى من الخدمات العامة .

٤ - احكام الربط بين اهداف التنمية والوسائل والادوات الاقتصادية لتحقيق التوازن بين كل من :-

١/٤ الاجور والانتاج والحوافز ، ومن مبدأ اسبقية الانتاج على الحافز .

٢/٤ الضرائب والدخول ، وعلى اساس ان تشكل الضرائب وسيلة محركة وليست كابحة للانتاج والادخار والاستثمار .

٣/٤ الاسعار والاجور ، وعلى قاعدة تحفيز الانتاج وحماية الدخول المحدودة .

٤/ ٢ السياسة الاقتصادية

وتمثل هذه السياسات جملة الاجراءات والاحكام والتدابير التي تتخذها الدولة للوصول الى الاهداف الاستراتيجية ، وان اساس النجاح في هذا الشأن يتمثل في ثبات السياسات وعدم تحولها عن غاياتها الجوهرية ، او تطويقها واحتوائها بجملة من التعقيدات البيروقراطية ، العدو الاول للتنمية ..ولذا فان تثبيت هذه السياسة واعلانها بوضوح تشكل احدى الحلقات المركزية في عملية الاصلاح الاقتصادي .

ان السياسات التي تخدم استراتيجية التنمية تتمثل فيما يلي : —

١/٢/٤ تقوم سياسة الدولة الاقتصادية على الرعاية والموازنة بين جميع المصالح تحقيقاً للعدالة الاجتماعية وتأمين الحماية لكل دخل مشروع وتوفير فرص العمل ، ومنع الظلم ، او التحايل ، او الاحتكار .

٢/٢/٤ ان الدولة وهي تمارس وظائفها في التنمية عليها وفي اطار هذه الوظيفة ان تصوغ العلاقة بين مهام الدولة واشكال الملكية المختلفة ..ان القاعدة الجوهرية في السياسة الاقتصادية هي اعتماد الية السوق ، بما يعزز تطوير الانتاج تمهيداً للانتقال التدريجي الى حرية الاقتصاد والتجارة .

٣/٢/٤ الاحترام الكامل للملكية الخاصة وحماية الاشخاص الطبيعيين والاعتباريين من اي تصرف يمس هذا الحق المكفول لهم في الدستور ، ودعم المبادرة الذاتية وتشجيع المشاركة الواسعة في كل المجالات وبدون استثناء وتحقيق المعاملة المتساوية والعادلة بين جميع المشتغلين في المجال الاقتصادي والتجاري والمالي وفقاً للاهداف الاستراتيجية التي تخدم المصالح العليا للوطن ولجميع افراد الشعب .

٤/٢/٤ انه نظراً لضعف البنى الاقتصادية والاجتماعية ، فان وظيفة الدولة سوف تظل قائمة على توفير القاعدة الاساسية وتعزيز رأس المال الاجتماعي وتنميته بما يخدم تطور الاقتصاد وتكامل عمليات التنمية وهي بذلك ستتولى كل الوظائف التي من غير الممكن ان يقوم بها غير الدولة كممثلة لمصالح الجميع من كافة فئات الشعب .

٥/٢/٤ باعتبار القطاع العام ملكية اجتماعية تديرها الدولة ، فان معيار نجاح هذه المؤسسة او تلك ينبغي ان يكون اقتصاديا لان خسارتها يتحملها افراد المجتمع كله وتعد نهبا للاصول الرأسمالية للدولة ، ولذا لابد من تطبيق قاعدة الربحية على الانشطة الاقتصادية .

٦/٢/٤ ان الدولة وهي تستهدف في سياستها تأمين مصالح جميع افراد المجتمع فهي من باب اولى تنمي وتشجع العمل التعاوني في كل المجالات الانتاجية والاستهلاكية والخدمية ، وستوفر الامكانيات اللازمة لتنشيط الحركة التعاونية القائمة على مبدأ الطوعية والديمقراطية بما يحقق للمجتمع اليمني مزيداً من التضامن والتكافل الاجتماعي واشاعة روح العمل الجماعي الطوعي .

٧/٢/٤ تتبنى الدولة منح الامتيازات والحوافز والتشجيع والدعم للمجالات التالية : —

١- الانتاج الزراعي والحيواني .

٢- الانتاج السمكي .

٣-الانتاج الصناعي القائم على المواد الخام وعناصر الانتاج الاخرى المحلية .

٤- الانتاج اوالخدمات الموجهة للتصدير .

٥- توسيع قاعدة العمل التعاوني وزيادة مشاركة السكان في التنمية .

ان اشكال هذه الحوافز تتمثل في تخفيض او الغاء الضرائب ، ومنح التسهيلات والقروض الحكومية الميسرة ، وتقديم خدمات ارشادية وبحثية مجانية او بكلفة رمزية .

٨/٢/٤ جعل التشريعات والقوانين والنظم والاجراءات المتعلقة بالنشاط الاقتصادي والتجاري والمالي مستقرة ولها طابع الاستمرارية على الاقل في المدى المتوسط والايجرى اي تعديل الافي حدود ضيقة وبعد دراسة شاملة للمتغيرات والمستجدات الجديدة .

٩/٢/٤ ان ترتكز السياسة المالية للدولة على قاعدة ترشيد وتقليص الانفاق الحكومي وبما يحقق مواءمة بين الموارد والنفقات على طريق ردم الفجوات الكبيرة بين الطلب العام والموارد العامة باتجاه الوصول الى التوازن الباعث على الاستقرار الاقتصادي والحياة المعيشية للسكان .. وفي هذا الصدد لابد من وضع التدابير لمحاصرة العجز خلال السنوات القادمة .

١٠/٢/٤ ونظرا لترابط السياسة المالية بالسياسة النقدية والائتمانية ، فان كلا منهما يجب ان تعبر عن مضمون السياسة الاقتصادية والتنموية .. وعلى هذا الاساس فان السياسة النقدية والائتمانية لابد ان تواكب المتغيرات وتترجمها عملياً في عدد من التدابير ، منها : —

١-تأمين النقد الاجنبي لتمويل استيراد السلع الضرورية والملحة للسكان وتوفير حالة من الاستقرار التمويني في هذه السلع .

٢ -توفير النقد الاجنبي لتمويل مشاريع التنمية المقرة في الخطة السنوية .

٣-رسم وتنفيذ سياسة ائتمانية مواكبة ومسهلة للعمليات الانتاجية ومحفزة للنشاط الاقتصادي ، وتقوم على الدفع المستمر لزيادة الادخار وتشجيع الاستثمارات الفردية والتعاونية الصغيرة

٤-البحث عن بدائل اخرى لتمويل العجز في الموازنة العامة وتحريك الادوات النقدية للحد من الاصدار والتحكم في عرض النقد وتحديد الاحتياطي وسعر الخصم .

٥- الاهتمام بتنظيم وتطوير البنوك التجارية والتخصصية ، وكذا تنظيم الصرافة لرفع دورها في التنمية وفي النشاط الاقتصادي .

١١/٢/٤ وتعتبر السياسة في مجال التجارة والتموين ذات اهمية قصوى ، واكثر جوانب الاقتصاد حساسية وتأثرا بالاوضاع المالية والنقدية للبلاد ،وتنعكس فيها ومن خلالها كل المتغيرات الداخلية والخارجية ، وهي مسرح العمليات التبادلية ، وتتجلى فيها الظواهر التضخمية والانكماشية ..ولهذا فان اي سياسة جديدة تجد تجاوبها السريع وسلباً ايجاباً ، وتمس كل فئات الشعب ، وسعياً نحو انتهاج سياسة الحرية الاقتصادية والتجارية فان التجارة لايمكن اطلاقها بصورة عفوية وفي وضع لم تتهيأ له بقية القطاعات وبفتقد شروطه النظامية والمؤسسية .ان معالجة وضع التجارة يحتاج الى مزيد من الحذر والبقظة وفي نفس الوقت الاقدام على خطوات تعالج المشاكل الراهنةالتي تتطلب الاسراع في حلها لان المعالجة الشاملة لاوضاع التجارة مرهونة بدون شك بجملة السياسة الاقتصادية والتنموية للبلاد ، فما التجارة الامحصلة لكل الاوضاع الاقتصادية .

١٢/٢/٤ ان التخطيط كآلية يستخدمها الافراد والجماعات والمؤسسات والحكومات تتكيف بالدرجة الاولى مع السياسات المعبرة عن رؤيتهم الفكرية للتطور اللاحق في جميع المجالات .. وبما ان الدولة وهي التركيز والتكثيف التنظيمي للمجتمع ، فان وظيفتها الاقتصادية والتنموية وفهمها لهذه الوظيفة سياسياً وفلسفياً ومنهجياً تجعلها تستخدم الالية المناسبة لبلوغ اهداف تلك السياسات ..ولذا ففي ظل الدعوة الى اعتماد الية السوق والتدرج في الاتجاه الاخذ بالحرية الاقتصادية والتجارية ، فان دور الية التخطيط ينبغي ان لاتنحو نحو المركزية الحادة على اعتبار ان الدولة ليست قابضة او مهيمنة ، وانما هي مؤدية لوظائف عامة وترعى توازن المصالح ان هذا لايعني ان التخطيط يفقد وظيفته النهائية في المجتمع اذا كانت الدولة لاتمتلك وسائل الانتاج -كما كان يقال -ولكن هذه الوظيفة تصبح مزيجاً بين ادارة الخاص والعام ، مع اعادة الاعتبار لمفهوم القوانين الموضوعية والبات السوق على اعتبار انها كلها معاً تحقق التوازن بالاضافة الى تحريك الدولة لالياتها لكبح عوامل الاختلال ،وللتخطيط طابعه المباشر والارادي ،وبجميع الوسائل الكمية والمالية والتنظيمية في جميع المجالات التي تختص بها الدولة عن وظائفها العامة والتنموية وعلى نحو اكثر تحديداًفي مجالات بناء الهياكل الاساسية ووضع الخرائط واكتشاف الثروات وطرق استخدامها والمسوحات الجوية والارضية وتوسيع مصادر المياه واستصلاح الاراضي والقيام بالبحوث وتطوير استخداماتها الزراعية والسمكية والصناعية .. الخ ، وكذا تخطيط الموارد البشرية وبناء الانسان عقلياً وعملياً ومهنياً ، وعلى نحو اكثر تحديداً تخطيط التربية والتعليم العام والعالي والتخصصي والتدريب المهني ذي المستويات المختلفة وتنظيم توزيع القوى العاملة وتحقيق التوازن في سوق العمل كما ونوعاً .

كمايكون للتخطيط طابعه غير المباشر ، باستخدام ادوات التخطيط التأشيري المعروفة فنياً وذلك بالنسبة لجميع الانشطة الاقتصادية والحرفية التي تدار من قبل قطاعات الملكية المختلفة بما فيها القطاع العام الذي ينبغي ان يدار بصورة مستقلة عن الادارة الحكومية ومعاملته في اثناء التشغيل بنفس الادوات والاسس الاقتصادية المتعارف عليها .

٣/٤ المهام المباشرة للبناء والاصلاح الاقتصادي والمالي :

انطلاقاً من الاهداف العامة لاستراتيجية التنمية والسياسات الاقتصادية التي تم تناولها في الفقرات السابقة ، فان المهام المباشرة خلال الفترة الانتقالية تحدد فيما يلي : -

١/٣/٤ التخطيط

اولا ان وضع استراتيجية تنموية قائمة على قاعدة علمية سليمة ، يتطلب استكمال ما يلي : -

١- توحيد النظم الاحصائية والمحاسبية وطرق ومعايير الاحتساب على مستوى الحسابات القومية والاحصاءات السكانية والاجتماعية والاقتصادية والمالية

٢- دراسة الاختلالات الهيكلية في ضوء المتغيرات المحلية ، والاقليمية والدولية ، وتأثيرها على الوضع الاقتصادي .

٣-ان الارتكاز على قاعدتي التخطيط المباشر (الارادي) وغير المباشر (التأشيري) يتطلب تحديدا اكثر لموقع جهاز التخطيط في الهيكل المؤسسي للدولة وايجاد وحدة بين ادارة جميع الموارد المادية والبشرية /المالية ،

واعادة التقسيم بين الوظائف التخطيطية والتنفيذية وعلى وجه الخصوص القيام بما يلي : —

أ- وضع نظام يحكم العلاقة بين جهازي التخطيط والمالية والاجهزة المركزية الاخرى ، لايجاد التكامل في العلاقة بين نشاط الاجهزة المعنية بالسياسات في المجالات الاقتصادية والمالية والتنفيذية والموارد البشرية بما يمكنها من امتلاك رؤية واحدة ، واسلوب عمل واحد .

ب - اعادة التركيب المؤسسي والوظيفي لكل من اجهزة التخطيط والمالية .

جـ -تأكيد الوظيفة التخطيطية العامة لكل من اجهزة الخدمة المدنية والعمل ، والتجارة ، والبنك المركزي .

د-تأكيد الدور التخطيطي والاشرافي والتوجيهي لجميع الوزارات والاجهزة المركزية وابتعادها التدريجي عن ممارسة المهام التنفيذية المباشرة .

ثانياً : التحضير لعقد المؤتمر الاول للتنمية :

١-تحدد مهمته الاساسية في صياغة مشروع اتجاهات لاستراتيجية شاملة للتنمية الاقتصادية والاجتماعية للجمهورية اليمنية .

٢- تشكيل فريق عمل من الخبراء الاختصاصيين اليمنيين مع الاستعانة ببعض الخبرات العربية والاجنبية .

٣- عقد المؤتمر في النصف الثاني من عام ١٩٩٢م ، على ان تسبقه سلسلة من الندوات

التخصصية تشارك فيها الاجهزة الحكومية المعنية : المؤسسات البحثية والعلمية ، ممثلو الغرف التجارية والصناعية ، الاتحادات المهنية وبيوت الخبرة والاستشارة.

اولا : الاتفاق الجاري :

١- تقليص ميزانية الدولة لعام ١٩٩١م في جانب الاتفاق بما لاز يقل عن ٥ر٢ مليار ريال، ويشمل الجوانب التالية :-

أ- انفاق المؤسسات العسكرية والامنية .

ب - انفاق البعثات الدبلوماسية ، والملحقيات التجارية ، الثقافية ، العسكرية ، الاعلامية الصحية .

ج- الانفاق على العمالة غير اليمنية.

د- الانفاق على العمل الاضافي ، والمكافآت ، والمساعدات ، والاعانات والاحتفالات والمؤتمرات .

يتبع

أولويات الاصلاح الشامل

مقبل نصر غالب

كثر الحديث عن الاصلاح ، واكثره تركز في الاصلاح الاداري والمالي وتطهيره من الفساد ، تميل معظم الاراء الى محاسبة العابثين دون تهاون ، وتغيير المسؤلين في عدد من المؤسسات والمراكز الحكومية ، في اعتقادي انه من الصعب محاسبة العابثين لأنهم يستغلون ثغرات القانون او يعبثون بطرق قانونية ، ولايقع فيها غير المغفلين ، او ذوي المبالغ التافهة، كما ان إبعاد الشخص من المنصب لايضمن ان يكون الخلف خير منه ، ولن ينهي الفساد شخص وسط جهاز فاسد لاتحكمه ضوابط محددة .

إصلاح الانظمة أولاًفي الخدمة المدنية .

يمكن الجزم بان الانظمة هي الفاسدة حينما تكون ذات حدين تعطي أفراداً مميزات مالية وادارية وترقيات وعلاوات دون معايير علمية وعملية غير الوساطة والقرابة والعلاقة بمتخذ القرار ، وتحرم ذوي الكفاءات والجهد والانتاج حقوقهم .هذه الانظمة تفتقر الى معايير العمل والانتاج ، الاهمال ، الاخلاص ، الفهم ، القدرة ،غير معيار هو التوقيع على حافظة الدوام ، وبعد ذلك من يعمل لايكافأ بل لايحصل على حقوقه ومن يهمل يتابع له إمتيازات جديدة ليحصل عليها ، ولامن يسأله ماذا انتج خلال مدة معينة .

إذا حصرنا دفعة واحدة من خريجي اي مؤسسة تعليمية وتأهيلية ، مدنية او غيرها ، في اقل تقدير عشرين خريجاً من مجال واحد سنجد ان عشرة منهم وزعوا حسب النظام لخريجي الدفعة ، وخمسة اخرين وزعوا في مناصب بقرارات وساطية ، والخمسة الاخرون يبحثون عن مجالات اخرى مثل دراسات عليا ، او مؤسسات أخرى نظراً لخيبة امالهم نتيجة الترقيات الفورية للخمسة الاولين دون اي اعتبار لمستوياتهم الدراسية وكفاءاتهم العلمية ، والشعور بحرج من تسلطهم عليهم ، اما العشرة الذين وزعوابحسب النظام

نجد منهم ستة يتقاضون في العمل واربعة يكتفون بتوطيد العلاقات مع المسؤلين والوسط الذي يعملون فيه فيتم رفعهم درجات دون اي جهد يذلوه .

الستة المخلصون ينتظرون حقهم بحسب النظام فلا يصل ينتظرون العدل في انصافهم مقابل الجهد والانتاج لكن النظام لا يسمح .

هذا النظام الذي جعل الوزير والنائب والوكيل منصبا سياسيا اتاح الفرصة لهم في اختيار المدير العام بما يتناسب مع اتجاههم السياسي فاصبح المدير العام منصبا سياسيا وبالتالي فرض ان تكون الادارات التابعة للمدير العام مناصب سياسية وهكذا حتى رئيس القسم ، بغض النظر عن الكفاءة والمهارة والخبرة .حتى في حالة اشتراط المؤهل سيجد عدداً كبيراً يحملون ذلك المؤهل فيختار ما يناسبه طالما هو الشرط الوحيد قانونيا .

هذا النظام الذي جعل الشرط للترفيع والترقيات الحصول على مؤهل اعلى قضى على طموح الموظف ونشاطه ، وأعاد الى ذهنه نظام الدراسة في الترفيع من صف الى صف حتى ينهي المراحل الدراسية ، وحول المؤسسة الى مدرسة وسلما دراسيا يلازم سلم الرواتب في حين ان رب العمل لايهمه المؤهل الا عند التوظيف لاول مرة لتحديد الراتب ، وبعد ذلك فالموظفون سواسية ينظر الى انتاجهم وعملهم لتكون الترقية حسب الجهد، العمل ، التطور في الاداء ، ولايمنع ان يصل الثانوي الى مرتبة مالية اعلى من الجامعي او مرتبة ادارية حسب الجهد ، ولايمنع ان يكون خريج الجامعة مسؤولا على حملة الماجستير حسب الكفاءة ان رب العمل لايهمه المؤهل التعليمي بعد القبول بالوظيفة ، يهمه العمل والانتاج واذا احتاج الى تطوير العمل يمكنه تنظيم التدريب ، او الترقية بعد التدريب ، او اتاحة الفرصة للمنافسة الحرة ، فيقوم الموظف بالاطلاع خارج اوقات الدوام واكتساب المعلومات والمعارف المطلوبة ، القيام بتطبيقات لاكتساب مهارات . لكن انظمتنا تجعل المؤهل يطارد ماهو مؤهلك ؟ اذا هناك من عنده مؤهل اعلى منك .

النظام يتيح للبعض ان يواصل دراسته على حساب العمل ويعود في وظيفة اعلى وراتب اعلى ويحرم المناضلون مع العمل ، وفوق ذلك كله لاتوجد محاسبة لذلك الاعلى على عمله وانتاجه ، وربما اسهل عذر له لاتوجد الات ومعدات حديثة .

هذا النظام اثر كثيرا في تدهور العمل الاداري في القطاع العام ومؤسسات الدولة ، ان اصلاحه اهم من التغييرات في اطاره . من المضحك المبكي ان موظفا لم يجد فرصة في متابعة الترقيات قيل له انت نائم ، اين انت الى الان ؟ موظف اخر لم يترق في ٣١ / ١٢ / ١٩٨٣م نظرا لان مدة ترقيته تقل شهرين ، فلا حق له في الترقية عام ١٩٩٠م ، وقد مر بعد الشهرين سبع سنوات ،و لم يستطع الحصول على امر فوقي مثل مئات من الموظفين الذين يحصلون على ترقيات بتلك الاوامر . موظف اخر يعمل مدير ادارة ، لم يتم تسكينه في المجموعة المحددة نظرا لان مؤهله يقل بسنتين عن الجامعة ، فقال عندي ١٢ بحثاً في مجال العمل ، عندي ١٣ دورة تدريبية ، عندي مؤلفات ، قيل له لو جاء العقاد بكل كتبه ومؤلفاته لن يسكن بغير مؤهله الابتدائي مع المراسلين ، مالم يحصل على استثناء . اي نظام هذا ؟ هذه مؤسسات تعليمية وليست مرافق عمل وانتاج ، يهمها الشهادة ولايهمها تطوير المؤسسة ، لايهم الابداع والابتكار ، واظن لو ان موظفا اخترع صاروخا او مركبة فضائية لايمكن ترقيته الا بمؤهل اعلى ، او امر فوقي او جسر من الواسطة لاستغلال الثغرة القانونية التي يستغلها الاخرون .

ثانيا : نظام الادارة

الادارة قائمة على شكل اعمدة ، كل عمود مكون من موظف ، رئيس قسم ، مدير ادارة مدير عام وكيل ، وزير ، كل عمود لايدري مايفعله العمود الثاني ، كل معاملة تصعد وتهبط من اسفل العمود الى اعلاه ، والعكس ، وتقف امام مرحلة في العمود نظرا لتعنت المسؤول فيها ورغم ان كل الاحالات تتم الى المختص بحسب النظام ، الا ان الموظف المختص لايملك الصلاحية في اتخاذ القرار ، انه يحرر المذكرات ويحفظ الوثائق ، ويدل المعامل على مصدر اتخاذ القرار وبامر صريح ، ولو منحوه الصلاحية قد لايملك الكفاءات في اتخاذ القرارات ، وربما استغلها ابشع استغلال ، لانه عادة يتم تعيين المختصين من ذوي المؤهلات المتدنية ، والكفاءات البسيطة ، ومن ليس له دعم او طموح ، وكلما ارتفعنا في العمود وجدنا المؤهلات اعلى ، والصلاحيات اوسع حتى شكل راس العمود وظائف كثيرة ، تضطر المؤسسة الى تفصيل وظائف حسب الدرجة مثل مستشار ، وكيل مساعد ، مديرون عامون مساعدون ، مساعد فني ومساعد اداري ، وهي ضرورة حتى لايحبط من قيمته اذا تم تعيينه في وظيفة اقل من درجته وشهادته ، وان كان لايصلح حتى بوابا .

ولان الصلاحيات ممنوحة حسب التدرج الى اعلى فان المعاملات تزدحم اكثر كلما ارتفعنا في العمود فاننا نجد اكثر المعاملات في مكتب الوزير .

هذا النظام الاداري جعل الادارات عاجزة عن القيام باعمالها ، عند الشدة يتم التراخي من اعلى ، عند اللين يتم الشد من اعلى ، عند اتخاذ الاجراءات الادارية يتم نقضها من اعلى ، واذا افترضنا ان مدير ادارة نشيط واعي مجتهد ، حقق نشاطا وانتاجا ملموسا في ادارته فانه امام عدة مواقف ، تضاف اليه اعمال الادارات الاخرى نظرا لوعيه ونشاطه حتى يرهق ، وبدون اي امتياز ، او يكثر المتنافسون على ادارته وكل واحد له من الوساطات الفوقية والافقية مايؤهله لاخذ الادارة وكسب النجاح ، وخاصة ان التغييرات الادارية لاتتم وفق معايير ولا مواصفات ولا مبررات ، ولعل المسؤول المنصف يستغل بعض المذكرات او نقص في التوقيعات على الحافظة الرسمية لعزله ، واما ان يتغير المسؤول الذي عليه فياتي اخر ليبحث عن قريب فكريا واسريا يشغل ذلك المنصب ، واما ان يتم تعيين موظف عنده ليكون مسؤولا عليه فيضطهده انتقاما لاية اجراءات كان قد اتخذها ضده . هذا مصير المدير الجيد .

الادارة المخططة لاتملك امكانيات خطتها ، من يتحكم في الامكانيات غير متخصص في التخطيط ، انه يختصر المبلغ ولايختصر الخطة ، وعند طلب المبلغ المعتمد تطول الاجراءات عبر عدة مؤسسات ، للحصول على القسط منه في اوقات لاتمثل حاجة المخطط وظروف عمله وحاجة العمل الرقابة والمحاسبة تركز على دراسة الوثائق بعد الصرف لمعرفة الخلل في الوثائق اذا كان المسؤول غبيا قد نسى وثيقة ، او لم يستوف اجراءاتها حسب النظام ، ولا تراقب على المردود الفعلي لتلك الصرفيات والانتاج العملي .

هذا النظام الاداري جعل كل واحد يرمي بالاخطاء على الاخرين ، المؤسسة على المالية ، والتخطيط ، والوزير يرمي بها على المديرين العامين ، المدير العام يرمي بالاخطاء على من يديرهم بقول لاتوجد كفاءات . بحاجة الى تدريب . وبحاجة الى مؤهلات . ويزداد عدد الموظفين دون عمل . ولااحد يدري من المسؤول . من يقرأ التقارير السنوية يجدالمؤسسات كلها تكرر نفس المشكلات سنويا وهي الامكانيات . صعوبة الحصول على المال . الكفاءات الادارية والفنية — عدم تعاون الاجهزة الحكومية الاخرى . عدم وضوح اللوائح .

عندما تمر المعاملة المالية عبر عدة مؤسسات وفي المؤسسة الواحدة عبر عدة اعمدة ، و في العمود الواحد عدد من الوظائف ، يضيع المال بين الوظائف ولاتعرف الدولة من المسؤول الموظف عمل بتوجيهات المسؤول . المسؤول حولها لذوي الاختصاص لماذا لم يعترض . المسؤول الاعلى وقعت بعد توقيع المسؤولين ولدينا ثقة ، ولست محاسبا على توقيعي ، انه بحسب النظام ، لان النظام لم يحدد مسؤولا واحدا بذاته وعليه تقع المسؤولية كاملة في حالة المخالفة ومحدد عقوبة كل مخالفة قانونيا .

تزداد المشكلة الادارية حينما نجد كلما ارتفعنا في عمود الادارة زادت الدرجة والمؤهل وتقل الكفاءة ، وعند الانخفاض تزداد الكفاءة ويقل المؤهل التعليمي ، خلق احباطا لدى الكفاءات في المجال العملي ، بدلا من ان يقوم المسؤول بتعليم موظفيه وتدريبهم على العمل وتوجيههم ، يصبح الموظف هو الملزم بالتعاون مع المسؤول وتعليمه جوانب العمل ، فيجني المسؤول ثمرة جهد الموظف ماليا واداريا واعتباريا ويجني الموظف المدح والثناء الشفوي .

اصلاح الانظمة من اولويات الاصلاح الشامل واساس اصلاح المراحل القادمة .

حزب ليلى

لقد كان حب قيس بن الملوح لليلى العامريه وعشقه وولعه بها من الاشياء التي ظل العشاق والمحبون يتغنون بها ، ولقد وصل به الامر الى نظم القصائد الغزليه المشهوره عن فرط حبه :بها حتى انه اصيب بالجنون وظلت ليلى اسما خالداً ومحبوبا لدى جميع العشاق ، وكنت اروم هؤلاء قبل ان اخوض تجربتهم الغراميه ، حتى شاءت الاقدار ان اسمع في ذلك العشاق واصبحت ليلى - لكن ليست ليلى العامريه - منذ النظره الاولى عندما شاهدتها لاول مره تمشي بخفه في شارع جمال وكأنها تحاول الاقلاع ، لقد عرفت انها ليلى التي عشقتها العشرات من اصحاب الكراسي المدوره والكروش المنتفخه من مديري العموم والوكلاء والمستشارين .. الخ ..حقا انها ليلى التي انتشرت في شوارع صنعاء وغيرها من المحافظات وصار عددها اكثر من عدد جهات الاسهرين في صيدليات العاصمه بل لقد تجاوز عددها النصاب القانوني لانشاء حزب ، لما رأى الحكومه ومجلس النواب بانشاء « حزب ليلى » !!!! فمن اين جاءت ليلى ولماذا ياحكومة !!!! هل لان المديرين والوكلاء والراسخين في الخداع والغش لايستطيعون قيادة الانواع والموديلات القديمه !!! ام انها مكافأة لهم على مايبذلونه من نهب واختلاس و .. الخ هل هذا ماترمي اليه الحكومه من الترشيد !! هل هو التقشف المزعوم !! لعل التقشف مفروض على المواطن المسكين والموظف ذي الدخل المحدود الذي لايأكل اللحم الا يوم الجمعه والعيدين ولا يأكل الفواكه الا يوما في الشهر ، والجندي الذي خصم نصف راتبه بقدرة قادر « طبعا ليس سهوا » وانما مع سبق الاصرار والترصد . لقد احببت وغيري من ذوي الدخل المحدود « ليلى » حبا عميقا جعلنا نقترب من قيس بن الملوح لكنه ليس حبا للذاتها ، انما حبالمعرفة المال الذي كان شرطها والذي دفع بدلا من شراء المواد الضروريه والادويه اما مهرها المؤجل فكدت اشك في نفسي ان لم يكن مهرها ازال !!! ولكن اخبرهم بالهلى بأن شرطك الذي دفع بالعمله الصعبه كان كفيلا باعالة المئات من اسر المفترين في تهامه الذين يفترشون الرمال ويأكلون الاشجار بل والبعض يموتون جوعا ، وبدلا من ان تستورده الحكومه قمحا وادويه ، تستورده انت !!! اخبرهم بالهلى بأن العشرات مجانين في الشوارع من كثرة الهموم والمشاكل التي استعصى على محبيك حلها لانهم مشغولون في ترتيب قضاء العطله الصيفيه والاسبوعيه مع الاولاد واولاد الـ ... في باريس ولندن والاسكندريه !! اخبرهم بأن المئات لم يجدوا مايسد رمقهم من شدة الجوع اخبرهم بالهلى بأن الكيل قد طفح ..

بيت من الشعر :

من لم يمت بلهلى مات بالفلاء
تعددت الاسباب والموت واحد

محمد المقدمي

الحاكمية والفكر السياسي الاسلامي

١١

د. أبوبكر السقاف

. اذا كان من ناحية عمل او انتاج وفكر على هامش العالم .. توجد حلول كثيرة جدا . لكن الحل الذي قدمه الاخوان المسلمين وهو رفض تلك الحضارة الغربية التي يعيش عليها هذا العالم هامشا . طبعا من ناحية عملية . اذا سحبنا كل شيء من العرب المسلمين اقترحنا جدلا نسحب اي مظهر غربي . اي شيء . ابتداء من الاسمنت الى المراوح الى التلفزيون الى الاحذية الى الملابس الى .. الى الخ .. في الواقع بكل اسف سنمشي عرايا

.. طبعا هذا مازق حقيقي . وفي نفس الوقت لانستطيع ان نعمل شيئا . هذا المازق هو التعبير الحقيقي وهو تعبير حركة الاخوان المسلمين لذلك هو تعبير سلبي في الواقع .. هناك نقطة هامة جدا تطرق لها الدكتور ابو بكر وهي فكرة العلاقة بين ابو الاعلى المودودي والاخوان المسلمين وانا اضيف ابو الحسن الندوي لانهم مرتبطون في الواقع لان ابو الحسن الندوي له تاثير قوي جدا في حركة الاخوان المسلمين الحديثة في مصر وايضا محمد اقبال ذلك الشاعر الكبير وبين الحركة الاسلامية الحديثة نجد عند محمد اقبال فكرة خطيرة جدا وهي فكرة الانسان الكامل .. في هذه الفكرة يتصل بجلال الدين البيروني لكن الفكرة اقدم من الاسلام . وفي الواقع هي فكرة ايرانية قديمة فكرة زرادشت .. يوجد واحد اخر يعد ابا للفاشية ايضا معجب بالانسان الكامل وكتب كتابا مشهورا جدا وترك اثرا قويا وهو « هكذا تحدث او تكلم زرادشت » للفيلسوف الالماني نيتشه لما نزل هذا الكتاب « هكذا تحدث زرادشت » ونقرأ « معالم في الطريق » . زرادشت يتحدث عن العودة الابدية . اكثر وضوحا بالذات في العصور المتاخرة . يقول انه يلتقي بالرسول في الحضرة ويستمد منه الاحكام .. حركة الاخوان المسلمين هي في الواقع ايضا اعادة للفترة المكية لذلك فكرة الحاكمية هي لاتعني الا عودة مستحيلة لتلك الفترة هي عودة ولكن مستحيلة في نفس الوقت لكن لانها مستحيلة يظهر هذا التمزق . يظهر هذا الالم . هذا القفز . هذا التفسير الذاتي للايات القرانية . هذا التفسير الذاتي للاحاديث وتجاهل كامل للفترة اخرى وهي الفترة المدنية .. حتى الان لم ار احدا منهم على الاطلاق يتحدث عن اول دستور اسلامي وضع في المدينة . وضعه الرسول « ص » في المدينة وهو الصحيفة هذه الصحيفة هي بالضبط دستور للمدينة وموجوده هذا طبعا في سيرة ابن اسحق وسيرة ابن هشام . ونرجو ان نتحدث عن هذا . واسف على الاطالة وشكرا .

س : علي سالم :

بسم الله الرحمن الرحيم . الاسلام هو وحي معصوم لاريب فيه والفكر الاسلامي هو فكر للعمل البشري في فهمه . ولاغرابة ان يوجد في تاريخنا الثقافي والسياسي اخطاء . ولكن العيب كل العيب طبعا التستر على هذه الاخطاء والاستحماق في معالجتها والتخفي على اثارها من هذا المفهوم احيي استاذي د . ابوبكر السقاف على هذه المحاضرة القيمة ولي بعض الملاحظات ربما نختلف معه وهذا من طبيعة البشر لاشك في ذلك وهذا دليل على الروح الجديدة التي بدات تسري في بلادنا . فاريد ان اقول ان موضوع الحاكمية . لااريد ان اتوه . بل اريد ان احدد نقاطا محددة كما اثارها الاستاذ ابو بكر لكي نضع كما يقولون النقاط على الحروف .. كثيرون ممن كتبوا عن الحاكمية ردوا موضوعها الى مسالة الخوارج هذه كما نعرف وقولهم بمسالة لا حكم الا لله ورد الامام علي كلمته الحكيمة البليغة . لا حكم الا لله . نعم ولكن هؤلاء يقولون لا امير الا الله ولابد للناس من امير برا وفاجرا . هكذا كانت كلمة الامام علي .. من هذه الكلمة نفهم ان الباعث . ان الامام علي كرم الله وجهه ورضي عنه لم يعترض على المبدأ في الكلمة وهذا معناه ان لا حكم الا لله وانما اعترض على الباعث والهدف من وراء هذه الكلمة .. والحقيقة ان فكرة الحاكمية بهذا الطرح الذي طرحه الخوارج اصبحت في ذمة التاريخ ولم يعد احد ينادي بها الان حتى ابو الاعلى المودودي رحمه الله وسيد قطب رحمه الله لم يعد ينادوا بالحاكمية بهذا المفهوم لان الحاكمية كما يفهمها سيد قطب والمودودي هي الحاكمية التشريعية بمعنى ان الله هو الذي يشرع لعباده مايحل وهو الذي يامرهم وينهاهم وهو الذي يشرع لهم ويحل لهم ويحرم عليهم ماشاء .. هذه هي الحاكمية التشريعية فالحاكمية التي قال بها المودودي وسيد قطب . هي الحاكمية التشريعية .اما سند السلطة مرجعة الى الامة والمسالة يجب التفريق بين امرين .. لذلك فالمودودي وسيد قطب لم ياتيا بشكل جديد في الاسلام ابدا انما هذا هو مقرر لدى المسلمين بهذا المفهوم .. هناك مسالة في غاية الاهمية عندما الاستاذ ابوبكر اختار لنا فقرات من كتاب « معالم في الطريق » لسيد قطب وحتى المسالة هنا في غاية الاهمية عندما ناخذ فكر انسان يجب ان ناخذ بمجموع مايكتب ومايقول من محاضرات وليس بان نجتز جزءا منه ثم بعد ذلك ان نحمل هذا الشخص مايترتب على هذا التحميل نتائج وهي بعيدة عن فكر هذا الشخص . بعيدة كل البعد عن فكره فهذا الذي اراه ان الاستاذ ابوبكر حمل المودودي وحمل السيد قطب .. لقد جاء لنا بكثير من الفقرات من كتاب « معالم في الطريق » الا انه لم يورد فقرة هي في غاية الاهمية التي تشير الى الحاكمية التشريعية كما وضحناها .. ماذا قال سيد قطب في كتابه .. ؟ قال في فقرة لم يوردها الاستاذ ابوبكر : وملكة الله على الارض لاتقوم بان يتولى الحاكمية في الارض رجال باعيانهم هم رجال الدين كما كان الامر لسلطان الكنيسة ولا رجال ينطقون باسم الالهة كما كان الحال يعرف باسم الثيوقراطية او الحكم الالهي المقدس ولكنها تقوم بان تكون شريعة الله هي الحاكمية وان يكون مرد الامر الى الله وفق ماقرره من شريعة مهيمنة .. فالحاكمية يقصد بها حاكمية تشريعية وليس بمعنى ان الله هو الذي يفوض خلفاء أو أمراء يحكمون باسمه زو يحكمون في الارض باسم السماء .. اما بالنسبه لابي الاعلى المودودي فقد ذكر كثيراً في كتبه وفي محاضراته عن الثيو قراطيه من مجموع كلام المودودي . ولهذا فهناك . كما بنهم . يوجد تشابهه في المصطلح والتسميه عن الثيوقراطية التي نادى بها هنا ابو الاعلى المودودي ومن نادي بها والثيوقراطيه المعروفه في التاريخ ولهذا المصطلح الذي نادى به الكثير هو الحكومة الاسلاميه لان الحكومة الاسلاميه هي التي تقوم على اساس الاسلام وعلى اساس من الاختيار والبيعه والشورى وهذا ماأكده ايضا على عبد الرازق في كتابه « الاسلام واصول الحكم »والذي قال فيه ان الخلافة . هي بيعة تقوم على اساس الامامة التي هي عقد بيعة الاسلاميه . هذا مصطلح والذي اتى به رواده ومفكرين اسلاميين كثيرين يختلفون مع المودودي حول التسميه هذه للتبيان والتشابه بين الثيوقراطيات المعروفه في التاريخ . حيث ان لا ثيوقراطيه في الاسلام . لكنه عرف كمصطلح كتب المودودي في مسالة الحاكميه يقول :- « ان الثيوقراطيه الاوربيه تختلف عن الحكومه الالهية الثيوقراطيه الاسلاميه اختلافاً كليا؛ فان اوربا لم تعرف منها الا التي تقوم بها طبقة من السدنه مخصوصه يشرعون للناس قانوناً من عند انفسهم حينما شاءت اهوارهم ورغباتهم ويسلطون الاهيتهم على عامية اهل البلاد متستترين وراء القانون الالهي . فما اجدر بمثل هذه الحكومة ان تسمى بالحكومة الشيطانيه منها بالحكومة الالهيه وان الثيوقراطيه التي جاء بها الاسلام لا تستبد بأمرها طبقة من السدنة .. وهناك اختلاف مع المودودي من بعض المفكرين الاسلاميين اليوم حول التسمية الثيوقراطيه الاسلاميه .. ان الثيوقراطيه التي جاء بها الاسلام لا تستبد بأمرها طبقه من السدنه أو المشايخ بل هي التي تكون في ايدي المسلمين عامة وهم الذين يتولون امرها والقيام بشؤونها وفق ماورد في كتاب الله وسنة رسوله..بعد ذلك يقول هنا وان سمحت لي بابتداع مصطلح جديد لاثرت كلمة الثيوقراطيه الديمقراطيه او الحكومة الالهيه الديمقراطيه لهذا الطراز من نظم الحكم لانه قد خول فيها للمسلمين حاكميه شعبيه مقيده وذلك تحت سلطة الله الظاهره وحكمه الذي لايغلب . ولا تتالف السلطه التنفيذيه الا بآراء المسلمين وبيعتهم يكون عزلاً لمن نصبها وكذلك جميع الشؤون التي يوجد لها في الشريعه حكم صريح . لا يقطع بها شيء الا باجماع المسلمين وكلما دعت الحاجه الى ايضاح قانون او شرح نص من نصوص الشرع لا يقوم ببيانه طبقه او اسرة مخصوصه فحسب بل يتولى شرحه وبيانه كل من بلغ درجة الاجتهاد من عامة المسلمين فمن هذه الوجهة يعد الحكم الاسلامي ديمقراطياً .. هذا ماكتبه ابو الاعلى المودودي وهذا مايفهم مابين اهل الحل والعقد ومن يختارونه من بينهم . فعلى هذا الاساس فان الحكومة الاسلامية تقوم على اساس البيعة والاختيار والشورى . يكون من حق اهل العقد والحل ان يحاسبوا ويراقبوا الحاكم ويطالبوه او ينزعوا عنه السلطه هذا في النظام لذلك فالحكم الاسلامي هو ابعد من ان يكون عن مفهوم الحكم الديني او الحكومة الدينيه التي كانت معروفه في القرون الوسطى في اوربا..

د. ابوبكر السقاف يعقب . اولا من الواقع ان هناك اضطراب وخلط شديد في المصطلح وفي الافكار وفي الوقائع والاحداث عند الاخ الكريم علي سالم اولا اشكره على انه شكرني هذا كان استهلال جميل ومليح يعني نفس الشكر والسلام بيننا فالقول بان هناك حاكميه تشريعيه او غير تشريعيه هذا في رايي لعب في الالفاظ بين الحاكميه الالهيه بما هي حاكميه الاهية يدعي البعض انهم مفوضون بها وانا اتيت بنصوص قاصداً وعامداً بنصوص من الانقلاب الاسلامي . بنصوص من الحكومة الاسلاميه وهو ان الحاكم باستمرار خليفة الله ومفوض الحكم الالهي بهذه الدلاله المباشره . اى ان هنا انابه . هذا الكلام فضحه تماماً ابو الاعلى المودودي عندما استخدم كلمة الثيوقراطيه معتاثراً بمثقافته الانجليزيه لان كل المقالات التي عرضها لكم ترجمها شقيق أو أحد اقرباء مسعود الندوى الذي تحدث عنه . ترجمها من الانجليزيه او من الاورديه مباشره الى العربيه ونشرت . من هنا كانت لغته العربية ركيكة الي حد كبيرحتى انني نفسي عدلت في النص الذي يقول بوظيفة الله وان وظيفته الله كما يقول هوفي الترجمة وفقا للنص الانجليزى المهم ان كلمة ثيوقراطية هنا ماذا تعني معروفة . القضية بسيطة جدا . ديمقراطية ثيوقراطية لوجاركيا هذه مصطلحات يونانية حكم كلنا . حكم الشعب . حكم الله . حكم الاقليه . حكم المال . موجود عند افلاطون وبسوط هذا الكلام الخ في كتاب الجمهورية او الدولة عند افلاطون ..اذا هنا حكم اللاوثيو» موجود . هنا حكم الاهي حكم لاهوتي ثيولوجي . فهذا الشخص تماما مفوض من الله على الارض .

يتبع

فئران الانفصال

نعمان شرف الحكيم

لماذا كل هذ الحقد على «صوت العمال » ؟!

سؤال بديهي ..والاجابة عليه اكثر بداهة ..

يتمنون بين يوم وليلة ان ينتهي شيئ اسمه «صوت العمال » ذلك الصوت الذي كشفهم . ونزع اقنعتهم التي كانوا يغطون بها وجوههم القبيحة ردحا من الزمان ..

يتمنون اسكات هذا الصوت الذي بات يرن في اذانهم ليل نهار ..غير قادرين على التخلص منه ..انه الضمير الحي اليقظ . وكيف له ان يموت او يخرس .لدي اقتراح عملي :

بدلاً من كل هذه المؤامرات والتكالبات وشن حرب غير عادلة على «صوت العمال » بدلاً من ذلك يمكن ايجاد حل بسيط للغاية ..تغيير هيئة تحرير الصحيفة على غرار ما جري ويجري لبعض الصحف على الاقل إتقاء للشر . وذوي القربى أولى بالمعروف .

بدون ذلك لايمكن لهم ان ينجحوا في مبتغاهم

لماذا ؟!

.هيئة تحرير هذا الصوت مشهود لها بتاريخ صحافي وطني طويل بل لقد بلغت الوطنية بطاقم هذه الصحيفة ان عملوا لفترة من الزمن دون ان ينالوا حقهم كغيرهم من زملاء المهنة في الصحف الاخرى .

.من الصعب ثني اوليّ ذراع قرس وتصلب في فترات زمنية عصيبة وذاق الامرين .. لكن من السهل ذلك لغير ذي تجربة ودراية . لان يطأطيء راسه قبل ليّ ذراعه .

.أتساءل هنا ...

هل قول الحق وكشف المستور جريمة ..ام ان السكوت والتغاضي هو الجريمة ذاتها ؟! وهل هناك ما نشرته صوت العمال . وكشفته بجا في الحقيقة ..ام ان العكس هو الصحيح ؟!

حقيقة قد يكون هناك تضارب في المعلومات او جزء من الحقيقة . لكن لا دخان من غير نار . وابلغ دليل على ذلك ما كشفته الصحيفة من جرائم ومرتشين ولصوص وقطاع طرق ودللت بالملموس . دون ان تستلم اي رد او تعقيب الاقيما ندر . وهذا ايضا لا ينفي صحة ما نشر كلية !

ان هذه الصحيفة التي يريدون اسكاتها . انما يريدون بذلك اسكات احد اهم الاصوات الداعية الي الوحدة وقبل قيامها» والمدافعة عنها ماتزال والى ابد الابدين بعد تحقيقها . لقد كانت صوت العمال باقلام محرريها ومساهميها الصوت الذي يدوي منتقداً ومدافعاً في نفس الوقت ..حتي انهارت براميل ونقاط التشطير المقوته التى خلقت من اليمن «يمنين » ومن الشعب «شعبين »..وتحققت الوحدة . لاالانفصال ..رغم انف الحاقدين !!

.انهم يكرهون الوحدة ..تلك نتيجة منطقية ..فهم يكر اهيتهم لصوت الوحدة «صوت العمال » الماهم بذلك يكرهون الوحدة . مهما تنكروا . او زايدوا او بدلواجلودهم ..الخ

واخيراً ..

ان النار يظل ناراً مهما عظم شأنه . ولن يصل الي حجم النمل ضخامة . او الاسد شجاعة . مهما حاول . لان النار يسكن في القذارة والقذارة عمرها ما كانت تولد الا القذرين ..يقول الرسول «ص» النظافة من الايمان ...

ولكي نكون مؤمنين . علينا تصفية أمثال هؤلاء . عملاً بقول الرسول الاعظم ..ليخلُ مجتمعنا من الاوساخ وليعش حراً هانئاً لا ينغص عيشه اي كان .

ويا «وحدة » عاد المراحل طوال .. وعاد وجه «الانفصاليين »عابس !

فساد وتخريب اقتصادي ياوزير الزراعة

محمد علي صالح الاكسر
نصاب /م شبوه

يعتبر القطاع الزراعي عصب التنمية ونقطة البدايه للنهضة الشامله في اي مجتمع من المجتمعات . اذا أصلح القطاع الزراعي في جانبيه الانتاجي والخدماتي سنحقق الاكتفاء الذاتي ولن يتم ذلك الا بأصلاح الفساد .

الفساد المتفشي في القطاع الزراعي الذي اصبح الة يجب مكافحتها بجميع المبيدات حتى يتم القضاء التام عليها وهنا دليلٌ قاطعٌ ومثال شاهدٌ على سوء الاختيار فالجانب الاداري والقيادي لاحدى مؤسسات القطاع الزراعي الا وهي مؤسسة الخدمات الزراعية حيث جري في السابق ايام التشطير اكتشاف اكبر قضية فساد وتخريب اقتصادي وتبذير للمال العام في هذه المؤسسة وقامت الصحف انذاك بفرد الصفحات لكشف هذا الفساد حيث بلغت قضية التبذير واللعب بالمال العام ما يعادل ثلاثمائة الف دولار تحت غطاء مسمى بالعوائف والرواكد وكان فرسان هذه القضية أثنان هما المدير العام السابق والمدير المالي لهذه المؤسسة وتم تجميد المدير العام السابق من ممارسة العمل وعلى الرغم من تجميده الا انه يستلم راتبة كاملاً وكانه يمارس مهام عمله في نفس الوقت الذي لازالت ايضا السيارة التابعة للمؤسسة تحت يده وكانها ملكية شخصية له ويقال بأن القضية جمدت عند هذا الحد ولم يجر التحقيق فيها وما هي الاسباب في ضياع هذا المبلغ الضخم لان المدير العام يملك الصله بصانعي القرار في مجلس الوزراء .

وحيث ان هذا الفساد لم تجف أقلام الصحف منه الا ونرى وفي عهد الوحده الذي وعدنا بأنه عهد محاربة الفساد ظهور عدة اختراقات من قبل اشخاص يسيئون الي معنى القيادة لانعتقادهم الي ابسط شروطها ووضعهتم بطريقة فرض الامر الواقع ومخالفين بذلك لائحة الادارة الصحيحه الا وهي وضع الانسان المناسب في المكان المناسب حيث نجد العهد الذي مضى قد اعاد نفسه بصورة جديدة حيث تم صرف المال العام في جلب الكماليات « للمنجهة » والتظاهر امام الناس حيث قام مدير فرع المؤسسة العامة للخدمات الزراعية في محافظة شبوة بأستجلاب صالون ابو دبه وبرقم شخصي وغطاء نوافذ سوداء للسيارة هذه والتي تحمل رقم «٤٥١٩ » رقم أسود بدون ان ترصد ضمن الميزانية ميزانيه لشراء مثل هذه السيارة ودون اي حاجه لمثل هذه السيارة وفي ظل الظروف الراهنة التي يعيشها فرع هذه المؤسسة حيث ان هذا الفرع فرع شبوة التابع لمؤسسة الخدمات الزراعية يرزح في عجز وعماله لايستلمون رواتبهم بالا ضافه الي ان مدير فرع شبوة للمؤسسة العامه للخدمات الزراعية كانت لديه سيارة قام بترميمها في وقت سابق ومؤهله لان تعمل لمدة خمس سنوات أضافية الا ان حب التملك والتظاهر بالمال العام جعل هذا المدير يقوم بالتصرف الشخصي والاهوج وصرف المبالغ لشراء مثل هذه السيارة من ثمن عهده ماليه لمباني المؤسسه في عاصمة المحافظة عتق حتي قبل ان يقوم ببيع السياره القديمه التي كانت بحوزته . وقد قام هذا المدير بالنزول الي المركز الرئيسي للمؤسسه العامه للخدمات الزراعية في محافظه عدن يطلب منهم القيام بتسديد ثمن العهده التي قام بالتصرف بها على هواه ولكن وقف مجلس الادارة ممثلا بالمدير العام ونائب المدير العام وبقيه مجلس الاداره بالوقوف ضد هذا الخرق غير القانوني وغير الشرعي في بداية الامر الا انه فوجيء فيما بعد مجلس الادارة بعملية التحايل التي جرت بين المدير العام والمدير المالي حيث قيل ان المدير المالي في المركز الرئيسي قام وبالتعاون مع مدير فرع شبوة بالضغط على المدير العام للمؤسسه العامه للخدمات الزراعية لاجباره على تسديد الثمن من ميزانية المركز الرئيسي والبالغه تسعة الاف دينار والتي كانت مرصودة لشراء سيارات لنقل العمال . وهكذا اصبح العمال لا يجدون سياره تعمل علي نقلهم سوى سيارات زائر بينما فرد واحد ممثلاً بمدير الفرع في محافظة شبوة يلعب بالمال العام ومن مفارق الصدف ان هذا المدير قال وبالحرف الواحد لماذا لا اتساوي بالمنجهة مع مسؤولي المحافظة التي اسكنها وهكذا اصبحت رغبة الفرد فوق رغبه الجماعه واصبح الفساد هو فارس الميدان أذن نتوجه الى قيادة الوزارة ونقول لهم اين حماة الشرعية واين الجهاز المركزي للرقابه والمحاسبة من هذا العبث

رسائل خاصة

بعدها : علي صالح جسار

● الى : ـ أمين عام المؤتمر الشعبي العام .

لك العرشان هذا عرش بلقيس ... وهذا في القلوب له محل
فالف ذات بينهما بمرأى ... وعزم لايكل ولا يمل
فعرش لاتحف به قلوب ... تحف به الخطوب فيضمحل

● الى : ـ رئيس واعضاء مجلس النواب ..

وغدا القوت في أيدي الناس كالما ... قوت حتى نوى الفقير الصياما
يقطع اليوم طاويا ولديه ... دون ريح .الفتار ريح الخزامى
ويخال الرغيف في البعد بدرا ... ويظن اللحوم صبحا حراما
ان أصاب الرغيف من بعد كد ... صاح من لى بأن اصيب الادامى

● الى :ـ الاستاذ / عبدالحبيب سالم «صحيفة الجمهوريه »..

وحيثما كنت تامر بالجميل ولا ... تخشى سوى الله من قاص ومن دانى
ان الجهاد لأقسام وأفضلها ... كلام حق لدى جور وسلطان

● الى : ـ الاستاذه/ فوزيه نعمان «الفرق !!!»

وفضل المرء يولده وشهدا ... وجهل المرء يولده سقيما
وحبا الله ذره قشت ... على المأثور من صفتي أبيها

في سرك

تطيعه..وتسيب !!

منذثمانيه اعوام ومعهد الفتح لي قطيعه يعاني من تسيب وقطيعه من القيادات التربوية في محافظة إب . حيث يشكو الطلاب من غياب اداراته واستقطاع مبالغ غير مشروعه منهم ومن اولياء امورهم وتسخيرهم لاعمال زراعيه خاصة . وكذاصرف شهادات نجاح لطلاب راسبين ..

وهلم جرا اضف الي ذلك ان المعهد لم يحظ باية اصلاحات اوعمليات ترميم فقد اصبح بمثابة بناء مهجور بالرغم من الاموال المستقطعه من الطلاب تحت مبررات شتى .

مسئولية من

في اب ناحية الشعر استخرج احدهم ترخيصا باسم عامل مصري لمزاولة مهنة الصيدلة . واصبح المواطن يمارس المهنة بعد طرد العامل دون دراية ومن ذلك ضرب الابر والمجارحة الامر الذي ادى الى وفاة طفل بعد حقنه بابرة .

السلطات المحلية امرت باغلاق المخزن .. الا ان صاحبه رفض الامتثال للتحقيق . ووصل الحال الى تبادل اطلاق النار .. ولازالت القضية قائمة .

المثير للريبه !!

انتشرت وبشكل كبير نقاط التحصيل الضريبي للمركبات وغيرها على طول خط صنعاء / تعز وفي معظم خطوط مدن الجمهوريه الرئيسيه والفرعيه ..

لوحظ في العديد من هذه النقاط تحكم المزاجيه في تحصيل ايرادات الدوله من البعض . بينما البعض الاخر يمر دون ان تحصل منه تلك الايرادات .. وهو الامر غير المحمود والمثير للريبه ..

اخلال بالنظام بقصد الابتزاز

في ادارة امن رداع يضاجا المرء على المكاتب بجنوه يتفردون بمواطنين بغرض الحل والربط لقضايا هم وابتزازهم ماليا وبحار الانسان في العثور على مسئول بين تلك التجمعات التي يختلط فيها الحابل بالنابل ..

والغريب انه عند ادخال اي مواطن في رداع الى السجن يطلب منه مئة ريال واذا لم . فانه يقيد وكذا عشره ريال يوميا مقابل الماء عن كل سجين ..

الحلال والحرام في نظر الدوله ..

يقال ان مكتب التربيه والتعليم في الحديده لايزال يبحث عن اراض لاقامة مدارس جديده في مواجهة النقص في المدارس الا انه لم يتمكن من العثور على هذه الاراضي في حين ان هناك من يبسط يده على اراضي وعقارات الدوله وعلى مساحات واسعه بالقوة .. جهارا نهارا.الدوله تريد ان تقول لنا بسكوتها عن ذلك ان سرقة مال الافراد حرام بينما سرقة اموال الشعب من اراضي وغيرها فحلال .. حلال ..

تهنئه

تهنئ عائلة محمد احمد اليوسفي وعائلة عبد الجبار الشابين عبدالله يوسفي وسوسن عبد الجبار بمناسبة خطوبتهما فالف مبروك وكذلك يهنئون ابنهم خالد يوسفي بمناسبة عقد قرانه فالف مبروك وعقبال الفرحة الكبرى ياخالد وعبدالله يوسفي

تهنئه

تهنيء اسرة تحرير صحيفة صوت العمال ومؤسسة صوت العمال زميلهم جمال سعيد ثابت بمناسبة ارتزاقه مولوده الثاني والذي اسماه احمد فالف مبروك يابابا احمد وعزيدا من البنين والبنات.

وصلت رسائلكم

وشكرا
هيئة التحرير

اعداد : فاطمه محسن محمد

كلمة المحررة

من الوحدة اليمنية إلى التجزئة المناطقية

* من مفارقات القرن العشرين ونحن على وشك الانتهاء منه ، ان اليمانيين اعادوا توحيد وطنهم في الوقت الذي يشهد العالم تمزق وتجزئة بلدان موحده .. فها هو الاتحاد السوفيتي على حافة الانهيار الى جمهوريات .. وربما دويلات وكيانات .. وهاهي تشيكوسلوفاكيا تناقش كيفية انفصالها ، اما يوغسلافيا ففيها العجب العجاب .. وهكذا تصحو كل يوم على دعوة الانفصال في الدول العظمى .

اما العرب فحالهم تمزق مشتت .. ولا امل في جمعهم وان كان الواقع يقول ان الاتي هو مزيد من الفرقة والتمزق..

ووحدهم اليمانيون .. خالفوا العالم ، وساروا الى الوحده راضين مبتهلين .. وامام دهشه العالم ، وعدم تصديق الاعداء والاصدقاء ، تحققت الوحده اليمنيه فأسقطت كثيرا من المراهنات ، وكثيرا من الاقنعه ، وكثيرا من القناعات ، وكثيرا من المزايدات .. وفيما وقف المتطرفون في تمسكهم بالتشطير مشدوهين ، فقد وقف المتطرفون في الدعوة للوحده مشدوهين اكثر ، وهكذا دخل اليمن عصرا جديدا ، مليئا بالتناقضات والاختلافات ، وهذا شيء طبيعي اذا كانت الديمقراطيه قد وجدت لنفسها المصداقيه لاول مرة من ولاة امورنا .

ورغم ان الجميع اعتبر الوحده فاتحه عهد جديد الا ان الكثيرين ممن وجدناهم صغروا امام احقادهم وضغائنهم بدلا من ان يكونوا اكبر منها .. وجدناهم يشحذون الهمم للانتقام من كل مايرمز لهذا النظام او ذاك حتى ولو كانت حسنات رما اقلها ..

وحينما يدعو هؤلاء الى اعادة الارض للملاك واسقاط القوانين والانظمة التي صكها النظام السابق في / الجنوب / ويعلنون بأعلى الاصوات ان هذا النظام اقترف .. واقترف .. واقترف ... المذابح ، والسجون والعسف والنسف .. الخ من الاسطوانة المعروفه ، كل ذلك لانستطيع ان ننكره ، او نلومهم عليه ، رغم ان اي نظام جديد يأتي على اعتاب نظام قديم لابد وان يتبع كل الاساليب والطرق التي تمكنه من احكام قبضته وتجذير بنيته .. وهؤلاء المتباكون على الشعب وماحل به خلال ربع قرن لو انهم هم استلموا السلطه لفعلوا به اكثر مما فعله النظام السابق ومع هذا نعذرهم في مواقفهم تلك ، لكن ان تصل النقمه على النظام السابق بهؤلاء الى درجة هدم ما استطاع بناؤه من وحدة وطنيه ، استطاع من خلالها توحيد اربعه وعشرين سلطنة وامارة في كيان واحد .. ان يصل الامر بهؤلاء وهم دعاة الوحده وابوائها الى ان يدعوا الى انفصال مناطق (ما) وتحريض (محافظات) (ما) ضد مسؤوليهم الذين لاينتمون الى هذه المنطقة او هذه المديريه .. فذلك امر جد خطير !!

دعاة الوحده الفوريه ، والوحده الاندماجيه نقرأ اليوم دعواتهم للتجزئه المناطقيه .. « يا ابناء منطقة الفلاني خذوا مكانكم وانهضوا بمنطقتكم » ويا ابناء محافظة العلاني كيف يحكمكم ابناء منطقة الفلاني ..

دعوات تفوح برائحة الفتنه ، وتنذر بوباء خطير ، لانها تتجاوز مراهنات الاعداء الذين لايحلمون باكثر من قيام خمس دويلات في اليمن ، فاصحابنا هؤلاء يريدون قيام الف دويلة وسلطنة وامارة في اليمن .

« فانا لله وانا اليه راجعون » ..

من ابداعاتكم

لعبة الخذروف

هذه ايامنا عبرت
ولان لاحت بوارقها
تقلع الاشجار ضامنة
فتري الازهار ذابلة
وكذا الاغصان شاخصة
اه من دهر بلينا به
والذي عنت الوجوه له
فعيون الليل ساهرة
لعبة الخذروف نعرفها
ولشوك القهر نعرفه
لن يضر الشوك حنجرة
زورلي في البحر متجه
لم يخف بحرا يحيط به
فاذا الكبزان قام له

كعبور السيل من مطره
احرقت ماالخضر من ثمره
في هجير « التيهظ » في سعره
وهجير الماء في حفره
ترقب العبوق في سحره
فيه عزل الماء عن شجره
لن يموت الغرس في ثمره
لم يبت طرفا على سهره
من صبى عشناه في صغره
بارزا في الطول او قصره
او بنال القهر من وطره
يعبر الاخطار في سفره
اسند البنان في ضرره
كتم الانفاس عن نخره

شعر / عبد الله حسن غدره

هموم قضايا شكاوى

لماذا الايرفلوت ؟!

نشكو نحن طلبه اليمن الدارسين في الاتحاد السوفيتي خاصه ابناء المحافظات الجنوبيه من سوء المعامله من قبل طيران « الايرفلوت » في الاجازات الصيفيه والشتويه ، حينما يرغب الطلاب بزيارة وطنهم ، فماذا كان الطالب يستطيع ربط حزام بطنه ليوفر قيمة التذكرة .. فانه لن يستطيع شراءها للتلاعب الذي يتبعه العاملون بالايرفلوت واذا اشتراها فانه يتعرض لفقدانها عند الحجز ، حيث يقوم العاملون في شركة الايرفلوت ببيعها في السوق السوداء بقيمتها مضاعفة ، وقد وصل الى ان بعض الطلبه حجزوا وعملوا «الاركيه» وتوجهوا الى المطار وفوجئوا هناك ان اسماءهم سقطت من(الكومبيوتر) ، مما دفع الطلبه الى النوم في المطار اسبوعا كاملا ولم يتم تسفيرهم الا عند ماتدخل مدير المطار .

هذه المعاناة باستطاعة شركة الطيران اليمنيه وضع حد لها ، فلماذا لاتقوم الشركة بترتيب رحلات يوميه في ايام العطل والاجازات «الشتويه والصيفيه » وتنقل الطلاب الى (صنعاء) و (عدن) وبنفس السعر الذي يدفعه الطلاب لشركة الايرفلوت ، ولعل مشكلتنا نحن ابناء المحافظات الجنوبيه ان الطيران اليمني مقتصر على (موسكو - صنعاء) وهذا يعني ان الطالب الذي يعيش في مدينة عدن يواجه صعوبة التنقل من (صنعاء) عند وصوله الى المطار ، ثم التنقل والسفر الطويل لساعات تعادل رحلته من موسكو .. حتى يصل الى (عدن) فكيف اذا كان من ابين او شبوه !! ومن ابين له ثمن سيارة تنقله الى سكنه والتي قد تعادل ثمن تذكرة مجيئه من خلف البحار !!

لذا نتقدم الى شركة الطيران اليمني برجاء الاستماع لطلبنا والاستجابة له . فنحن ابناؤهم واخوانهم واذا لم يسارع مسؤولونا الى الحفاظ على كرامتنا فعلى الاقل يقدمون هذه الخدمه مراعاة لكرامة البلد الذي ننتمي اليه ، كما تفعل سائر البلدان .

الطلبه الدارسون في الاتحاد السوفيتي

الى وكيل وزارة التربيه والتعليم !!

انا احد المتقدمين الى امتحانات انهاء المرحلة الثانويه هذا العام ٩١م عن طريق الانتساب حيث لم اتوفق في العام الدراسي ٨٨/٨٧م واخبرتني ادارة التربيه بالمحافظة وكذا من خلال الكشوفات انني لم اوفق بثلاث مواد ، لذلك فقد اعددت نفسي هذا العام اعدادا جيدا ، وقمت باجراء كامل الاجراءات ولكني فوجئت بادارة التربيه بالمحافظة تخبرني ان استمارتي اعيدت من قبل دائرة الامتحانات بعدن ، لانني فاشل في اربع مواد وليس ثلاث مواد ، وكان الحل هو عودتي العام القادم وادخل الامتحان لجميع المواد .. فهل ياترى اضمن ان العام القادم لايحمل لي مفاجأة اخرى !! ايعقل بعد اربع سنوات اكتشف انني فشلت بثلاث مواد !!

اذا اراد تم مزيدا من التاكيد اسألوا ادارة التربيه بالمحافظة .

المظلوم/ حسين صالح الماضي / شبوه / جردان

المحرره : الاخ الوكيل .. نشرنا كثيرا من هذه القضايا ، بل ان بعض الطلاب يتم اعلان اسمائهم كناجحين عبر وسائل الاعلام ، ثم يفاجأون انهم فاشلون حسب كشوفات دائرة الامتحانات .. وطبعا كلام الدائرة هو المعتمد .. لذلك نطلب منكم مناقشة هذه القضيه مع هذه الدائره ، ووضع حد للتلاعب بمستقبل الطلاب ..

عاقل (الفلافله) يشكو (الحميقاني) !!

اوجه شكواي الى من يهمه الامر ، انني عاقل عزلة (الفلافله) في لواء الحديده ناحية المراوعه ، وقع علي وعلى اولادي اعتداء من قبل ابناء عبدالقوي حسين الحميقاني وذلك عندما اعتدوا على احد مواطني العزله بالسلاح فتصدى لهم فاطلقوا النار عليه ، وقد اعتدوا بالضرب على اولادي حين تصدوا لهم في قسم الشرطه متحدين بذلك الدوله وقوانينها ، فكيف يكون (الحميقاني) عضوا في مجلس النواب يناقش مصلحة الشعب بكامله ويحرض ابناءه على ضرب الناس واطلاق النار عليهم ، لذا فانني اطلب من جهات الاختصاص ردع هؤلاء عن ايذاء اولادي ومنعهم من اي اعتداء عليهم ..

عبدالله توم بنا عاقل عزله (الفلافله)

استقلال المهره وترسيم حدودها !!

يتناقل المواطنون في المهره خبرا مفاده . وان احدى القبائل تقدمت الى محافظ المهره في لقاء خاص بطلب استقلال المهره استقلالا تاما ، وترسيم حدودها مع الجمهوريه اليمنيه وسلطنة عمان ، واعادة الاراضي التي صادرتها الدوله ، وكذا اعادة مواطني المهره من الخارج ، واخراج كل الذين اتوا الى المهره وهم ليسوا من ابنائها قبل الاستقلال ..» .

ويقال ايضا : «ان رد محافظ المهره انه سوف يرفع هذه المطالب الى مجلس الرئاسه ، وحين يأتيه الجواب سوف يخبرهم به ..»

ايعقل ان تصل الامور الى هذا الحد !! ايريدون (كرواتيا) في (اليمن) !! ام اعادة تمزيق الجسد الذي توحد ..

اننا لم نستغرب لهذه الدعوة والمطالب ولكن الذي يثير الاستغراب والدهشه هو موقف (المحافظ) .. والرد الذي يشعل الغيظ .. !!

جمال محمد باعشن / الغيضه .

اين مكتب صحة تعز ؟!

ذهب ابن عمي لشراء دواء من (الصيدليه) في شارع القصر بتعز ، وفوجيء عند عودته ان الطابع الخاص بالصلاحيه ممزق من علبة (المرهم) فاعاده الى صاحب الصيدليه لكن صاحب الصيدليه رفض وقال هذه آخر علبه عندي لذا رفضت السماح لابن عمي باستخدامه وصباح اليوم التالي ذهبت لصاحب الصيدليه ، واخبرته انني سوف ابلغ الجهات المعنيه . فارتعد خوفا وأخذ مني العلبه .. وقال لي خذ فلوسك واذهب .. طبعا الامر يخضع للضمير ، ولكن اين هو الضمير !! فاذا كان ضمير هؤلاء قد مات فأين ضمير الدوله !! اين مكتب صحة (تعز) المسؤول عن المراقبة والفحص والتفتيش !!

محمد عبدالله الصلوي /تعز

الاعلام الحقيقي !!

عبر صحيفة (صوت العمال) اتقدم بهذا المقترح وهو : « ان تقوم وسائل الاعلام جميعها بغزو المؤسسات الحكوميه دون سابق موعد ، حتى يعرف المواطن ان سبب معاناته اليوميه هو التسيب الاداري ، وانشغال اصحاب هذه المؤسسات بمهامهم ومصالحهم ، وبالتالي تساعد هذه الاجهزة الدوله في متابعة وفضح اساليب الهروب والتباطؤ والروتين من قبل هذه المؤسسات تجاه قضايا المواطنين .

فهل انتم فاعلون !! اذا فعلتم كنتم حقا اعلاما شريفا وصادقا يخدم الشعب والدوله معا ..

علي حسين اليمري / ذمار

مستشفى (جمال) في خطر !!

هل هذا المستشفى نموذجا لمعاناة المرضى واستقبالهم من كل المناطق في الصعيد الا انه اصبح في حالة يرثى لها فلا كوادر ولا دواء ولا وسائل علاج والكلمه الوحيده التي تحصل عليها هي (انبل) .. فهل من صحوه ضمير باوزارة الصحة !!

صالح عبدالله حنش /الصعيد / شبوه

جنود شرطه / شبوه / يتظلمون !!

نحن جنود الشرطه الشعبيه / شبوه

نرفع تظلمنا الى الاخ وزير الداخليه والامن وذلك بعدم زيادة مرتباتنا المتدنيه التي نستلمها رغم مرور عامين على خدمتنا ، في حين ان زملاءنا في القوات المسلحة يتسلمون مرتبات عاليه مقارنة برتباتنا ، نرجو النظر في مستحقاتنا من مرتبات وانصافنا ..

عنهم / محمد صالح الركز / شبوه

الحزبيه تداهم المدارس !!

ان ممارسة الحزبيه والعمل السياسي داخل المدارس امر خطير ، ينبغي تجنبه ، حيث ان عواقبه وخيمه ..

حيث ان كثيرا من مديري المدارس يفرضون على طلابهم الانضمام الى الاحزاب التي ينتمون اليها والذي يرفض يكون مصيره الرسوب اخر العام ..

اننا نناشد وزارة التربيه والتعليم سرعه التدخل لايقاف مثل هذه الممارسات .

خالد محمد الحاج / تعز

العائدين يطلبون اعادة مبالغهم !!

اننا العائدون من الخليج نطلب من القيادة السياسيه تعميم الاعفاءات الجمركيه التي وعدبها الاخ الرئيس في كلمته في مجلس النواب ، على العائدين في جميع محافظات اليمن ، وذلك اننا في المحافظات الجنوبيه واجهنا تشديدا في تسديد رسوم السيارات التي عدنا بها من قبل رجال المرور ، ولم يكن امامنا من مخرج الا التسليم وقد استلفنا الكثير ، وبعنا مايمكن ان يباع للايفاء بالفرض ، وبلغت نسبة تسديد المبالغ حوالي ٩٥ ٪ في حين لم تبلغ في المحافظات الشماليه ١٥٪ لعدم اتباع سياسة التشديد من قبل رجال المرور هناك ..

لذلك فاننا نطالب مجلس النواب اصدار قرار بهذا الشأن يتلمس احوال العائدين واعادة المبالغ التي دفعوها لتسديد ماعليهم من ديون ..

عنهم / سليمان عبدالله عمر / عدن

قانون الدفاع الوطني وقيادة لواء (تيسير) !!

تقدمت حسب القانون رقم (٢٢) الخاص بالدفاع الوطني الالزامي والذي صادق عليه مجلس الرئاسه ومجلس النواب ، لذلك تقدمت بطلب الاعفاء مما تبقى لي من مدة (عشره اشهر) ولقدتابعت ذلك مع ادارة التجنيد بالمكلا ودائرة التجنيد (بصنعاء) ، حيث انني من دفعه ٢٨ قطاع عام وحسب القانون فان المادة (٣٧) الفقرة (ب) و (و) تمنحني الاعفاء لانني لدي اسرة واب لثلاثه اطفال ولست الحالة الوحيده ، اذ ان كثيرا من المعسكرات والالويه سرحوا الافراد المعفيين حسب القانون ماعدا معسكر (الحشعه) لواء الشهيد (تيسير) ، علما باننا كبار في السن ولدينا ظروف اسريه تحتم علينا رعايه اسرنا ، ولقد تم تسريح الدفعه التي جاءت بعدنا بعد قيام دولة الوحده ونحن مازلنا نرزح تحت رحمة قائد اللواء لقد بعثنا مندوبا الى دائرة التجنيد بحضرموت فاعطوه رسائل الى وزارة الدفاع بصنعاء وحتى الآن لا جواب .. وحينما تقدمنا برسائل لقائد اللواء امسكها عنده وقال انه منتظر للجواب من وزير الدفاع ، او قائد المحور الاوسط ، لذا نرجو من الجهات المعنيه بوزارة الدفاع سرعة الاتصال بهذه الجهات وكذا بقيادة معسكر اللواء حتى يتم الافراج عنا ..

ابو يمن / سيئون

للشوكاني مع التحية :

يشكو الزميل منصور احمد غالب من عمال وكالة (سبأ) من الوضع الصعب الذي يعيشه بسبب الخلاف الحاصل بينه وادارة المؤسسة والذي ادى الى ايقاف راتبه الامر الذي انعكس ذلك سلبا في عدم قدرته على توفير القوت الضروري لاطفاله وافراد اسرته خصوصا وانه لامعيل لهم غيره ..

ثقتنا كبيره بالاستاذ يحيى الشوكاني للتدخل ومراعاة الجانب الانساني في الموضوع والافراج عن مرتبه الذي يقول انه موقف منذ ثلاثه اشهر نأمل ذلك مراعاة للخدمه الطويله للمذكور ..

ولكم جزيل الشكر ..

التفاتة ياوزارة الداخلية !!

* المواطن الوالد الخضر محمد القيدعي ، يعيل اسرة مكونة من ستة عشر فردا عمل في القوات الشعبية مدة عشرين عاما (حارس في مقر منظمة الحزب / لودر) ، وقامت الوزارة باحالته الى التقاعد ، بعد ان بلغ السن التقاعدي ... ويستلم مبلغ ٣٢ دينارا فقط .

لم يحصل على عمل اخر حتى الان لا في القطاع العام ولا الخاص .

يناشد الجهات المعنية اما بتوظيفه او توظيف احد ابنائه ، اوأتعيده الوزارة الى العمل .

قرار سحب الاراضي باطل !!

مازالت ضربات الحكومة تتوالى على راس الفلاح الكادح ، كل يوم بقرار ، في البدء فوجئنا بقرار مجلس الوزراء رقم (٢٩) لعام ٩٠م الذي اوقف التوظيف واشتراطه بالحصول على شهادة جامعية ، ثم جاء القرار رقم (٢٩٥) لعام ١٩٩١م والذي يحوي في جوهره ومضمونه وصيغته الى نزع الارض من يد الفلاحين وتسليمها للملاك وتعويض المنتفع من اين وقد اصبحت الارض ملكا للملاك منهم من لديه الحق ، ومنهم من سهل له القرار الحصول على تلك الملكية .

وهذه الحلول من بدايتها تهدف حل مشاكل بل تزيد الطين بله بل طبقت عبارة شعبية تقول (وين الغني بازيده ، وين الفقير بالقطب ايده) .

* وعودة الى قانون الاصلاح الزراعي لوجدنا انه لايمكن إلغاؤه الا بقانون ... لذلك فان قرار مجلس الوزراء الخاص بسحب الارض لاتتوفر فيه القوة القانونية ولا الشرعية لذلك فاننا نطالب اعلى سلطة في البلاد مجلس الرئاسة التدخل باعتباره الجهة الوحيدة المخول لها اصدار مثل هذه القرارات ... وكذا نشر القرار وليس التعامل بسرية مثلما فعل مجلس الوزراء .

* لقد اعطيت للمحافظات صلاحية وضع الحلول المناسبة لهذه القضية .. ولعل الحلول التي وضعت في / خنفر / تعكس الاهتمام بالطرفين معا المالك والمنتفع ... والتي تتلخص في سحب الارض التي منحت للفلاحين في اكثر من منطقة ، وسحب مازاد على قانون الحيازات ، وان تعوض الدولة المنتفع في حال تنازله للمالك .

اننا مطالبون جميعا ان نقف مع الحق مع الفلاحين الكادحين ، بعد ان اخفق اتحادهم النضالي في تحمل مسؤوليتهم .

عن الفلاحين :

سعيد محسن عبد الله جعار / ابين

ردود سريعة

الصديقان : محمد رابح الشيباني / علي احمد عبده عامر الشرعبي / تعز

مساهماتكما النثرية والشعرية استلمناهما ، ونأسف لعدم نشرهما لفوات المناسبة ... نحن في انتظار رسائلكما .

* الصديق عبده الصالحي / نشرنا قبل شهور شكواكم ، ونأسف لعدم تجاوب الجهات المعنية معكم ... ربنا يعين اهالي الصوالحة فيما ابتلوا به .

* الاخت (أ . س) سوف نحيل رسالتك الى مكتبي الاخوين رئيس مجلس الرئاسة ونائبه واكتبي الينا باسمك الحقيقي .

* الصديق احمد عبده سيف ... موضوعك غير واضح في طباعته ، نرجو ان تصلنا منك مواضيع جديدة ومطبوعة بوضوح .

* الاخ احمد عبد الوهاب ... سوف نحيل رسالتك الى الجهات المعنية ، ونتابع نتائجها باهتمام .

* الاخ علي مهدي ابو بكر ... مساهمتك الشعرية اكثر من رائعة ، لكننا ناسف لعدم نشرها لاسباب تتعلق بسياسة الصحيفة تجاه الصحف والاحزاب الاخرى ... نحن في انتظار المزيد من مساهماتك .

* الصديق سعيد احمد ابراهيم ، رسالتك تنقصها الادلة والبراهين ، نحن في انتظار كل جديد .

* الاخوان : رشاش ، وسياف /

نحن في صوت العمال لاننشر المواضيع ذات النظرة المناطقية والقبلية ... لاننا صوت لكل الشعب .

* الاخ ابو عبد الله بن عبدالله ، يمكنك قراءة العدد (١٠١٨) وزاوية تحية وبعد للزميل ابراهيم حسين .

* الصديق : يحي حسن عبد الله دار سعد ... نشكرك على مشاعرك تجاه الصحيفة ... واصل الكتابة الينا .

الاخ : النابلسي وصلت مساهمتك الخاصة بذكرى تاميم القنال متاخرة .. نحن في انتظار المزيد منك .

* الاخ نضال سلام الرعدي نشكرك على ملاحظتك والتي تبين اهتمامك ومتابعتك وقد عملنا بها ابتداء من هذا العدد كما ستلاحظ .

عاجل جدا

الى القائد الاعلى للقوات المسلحة : من يوقف مأساة عسكركم !!

* في عام ١٩٨٤م ابان التشطير قامت قيادة لواء عبود بمعسكر الضالع بنقل حمولة تزيد عن عشرين «سيارة» من القذائف (الفاسدة كما قيل) بجميع انواعها الى واد زراعي باحدى ضواحي مدينة الضالع يمتلكه المواطن الحاج (محمد احمد صالح) بدعوى تفجير هذه القذائف .. ورغم رفض اصحاب الوادي لهذا العمل الا ان قوة السلاح وسطوة القادة اسكتت قوة الحق وتم لهم ماارادوا ومع هذا فان ماتبقى من الذخيرة ظل مصدر قلق ورعب للمواطنين خاصة وان الوادي تمر فيه طريق (الضالع . الازارق) وقد امر ماصور الضالع في عام ٨٥م بجمعها وتفجيرها من قبل قيادة لواء عبود ... لكن تلك القيادة لم تلتزم .

وفي عام ١٩٩٠م فوجيء اصحاب الارض بان اللواء اعاد الكرة مرة اخرى وارسل مالايقل عن سبعين (سيارة) من القذائف للتفجير ، وتصدى لهم رعاة الاغنام هذه المرة كون الوادي مرعى لاغنامهم ولكن اللواء ارسل جنوده المدججين بالسلاح لمواجهة اي مواطن يعترض التفجير ... ورغم المراتض والشكاوى التي تقدم بها اصحاب الارض لمسؤولي المديرية وقيادة اللواء ومن ثم قيادة المحافظة ووصل الامر الى وزير الدفاع سابقا نائب رئيس الوزراء لشؤون الامن والدفاع حاليا ... والجميع يؤكدون على خطورة الوضع ومايترتب عليه من نتائج وخيمة ، ويعدون اصحاب الارض بتجميع ماتبقى من القذائف وتفجيرها ، ولكنهم لم يفعلوا شيئا ..

الاخ الرئيس القائد ... عام ونصف ووعودهم حبر على ورق في حين تتوالى الكوارث على المواطنين كل يوم وحتى الان حدث مايلي :

١ - مصرع مواطن وطفليه حينما انفجرت بهم احدى القنابل .

٢ - سقوط احد الاطفال ممزقا نتيجة قيامه بنزع صاعق القنبلة (الفاسدة) فانفجرت به .

٣ - مقتل المئات من الاغنام والمواشي من جراء انفجار هذه القذائف .

كما ان الخطر يكمن في ان الوادي قريب من المدينة السكنية مما يسهل على الاطفال التوافد اليه للقيام بجمع القذائف وتفكيكها واستخراج (البارود) منها من اجل اللعب به .. مما يهدد بمصائب كبيرة .

اضافة الى ان ماتبقى من القذائف تقوم بالاشتعال ثم الانفجار يوميا من جراء تعرضها لحرارة الشمس ... اننا اذ نناشدكم التدخل لايقاف هذه المجزرة التي باتت تهدد منطقة باكملها بعد ان يئسنا من وزارة الدفاع ، لذا فاننا نناشدكم باعتباركم اعلى سلطة مدنية في البلاد مخولة بحماية المواطنين ورعاية مصالحهم ، وفي الوقت نفسه نطلب منكم وضع حد لما ترتكبه الجهات العسكرية كونكم اعلى سلطة عسكرية في البلاد ...

ايها الاخ الرئيس القائد ... باسم شيخ عجوز ضرير افنى عمره وماله من اجل الحفاظ على هذا الوادي مصدر عيشه وعيش اولاده نطلب منكم التدخل السريع ... فحياته وحياة اسرته مهددة بالموت كل لحظة ... وعشرات الرعاة يحملون ارواحهم على ايديهم صباح كل يوم خوفا من انفجار قذيفة (ما) فيهم ...

انهم مواطنون وفي منطقة اهلة بالسكان وهم يمنيون وليسوا من الهنود الحمر ...

همسة

عشرة آلاف وظيفة للذكور فقط !!

* واخيرا افرج عن خريجي الثانوية العامة الذين ادوا الخدمة العسكرية والوطنية وتم ايجاد عشرة الاف شاغر لتوظيفهم ، كما قالت اجهزة الاعلام نقلا عن جهات الاختصاص ..

* هذا الخبر الذي افرح الالاف من الشباب الواقفين امام وزارة العمل ودوائرها والمرميين على الارصفة ، والقابعين في بيوتهم ، تقول رغم انه افرحهم الا انه وضع المسؤولين الشرعيين في حيرة كما وضع الالاف من الفتيات في حيرة اكثر ... اذ ان القرار اقتصر على الذين ادوا الخدمة العسكرية والوطنية ، وهذا يعني انه سيتم استثناء الفتيات ، اللواتي لم يقمن باداء الخدمة الوطنية والسبب ان القرارات السابقة في الاعوام المنصرمة خاصة العام الماضي حرمت الفتيات من العمل كخدمة وطنية .

* المشكلة الاخرى تتمحور في كيفية تطبيق هذا القرار ؟ وهي معايير تطبيقه ؟ هل هي الاولوية !! ام الاحقية !! ام الظروف الاسرية والمادية !! ام ان هناك معايير اخرى ؟

* في ظل هذه الوضعية فان وزارة التربية وجدت نفسها اشبه بالمثل القائل « كم الديك وكم مرقه »

* اما مشكلة المشاكل فهي من سيستأثر بالنصيب الاكبر من الوظائف !! وهل سيبدأ الاخطبوط بممارسة لعبته المعروفة ابتداء (بالوساطة) فما (لمراكي) وحتى (الرشاوي)

* لذا نجدنا نهمس في أذن القيادات التربوية ان انتبهوا ... فمعاناة شبابنا قادرة على الصبر اكثر من هذا !!

مبروك للاخ الهدري

تهنيء هيئة تحرير صحيفة صوت العمال الاخ /محمد الهدري عضو مجلس النواب بمنحه الثقة بتحمل مسؤولية النيابة العامة في الجمهورية اليمنية .. هذا الجهاز القضائي الهام المناط به مسؤوليات كبيرة في اطار عملية الاصلاح الشامل وانهاء كل صور الفساد المنتشرة في البلاد وتعزيز سلطة القانون والنظام وسيادته ..

والصحيفة واثقة من مقدرة الاخ الهدري في القيام بهذه المهمة الكبيرة وتثق من كفاءته وخبرته في هذا المجال .. وتامل في ظل هذه الاعباء بالصحة للاخ الهدري وتتمنى له كل توفيق ونجاح .

نقابيات

اعداد : قحطان ناشر قحطان

كلمة المحرر

في عدد سابق من نفس الزاوية كنت قد تحدثت وبشكل مختصر عن دور واهمية مدرسة الكوادر النقابية التابعة للمجلس المركزي للاتحاد العام لنقابات عمال الجمهورية في اعداد وتاهيل الكوادر النقابية كما اشرت الى بعض من الصعوبات والمعوقات التي تحول دون اداتها لرسالتها على اكمل وجه . بيد انه مادفعني للكتابة مرة اخرى ليس لانني لم استكمل ماأردت التحدث عنه سابقا فحسب بل ان الدافع الحقيقي من وراء ذلك هو مالمسته من شعور مبعثه عدم الرضا عند بعض الطلاب ممن انهوا الدورة النقابية مؤخرا .

فالى جانب مشكلة المناهج الدراسية التي لازالت قائمة على الرغم من الفترة الزمنية الكبيرة على نشوء المدرسة وبالتالي فان مسالة الاطلاع على مختلف التجارب في المعاهد والمدارس التابعة للاتحادات العمالية والمنظمات المتخصصة العربية والدولية من جهة والاستعانة بكوادر وشخصيات وطنية من جهة اخرى تبقى من صلب مهام المجلس المركزي للنقابات كخطوة ضرورية للوصول الى صياغة واعداد منهج دراسي متكامل مستوعب لتاريخ الحركة النقابية اليمنية ونضالاتها على مختلف المراحل والمنعطفات كما ان مسالة فهم واستيعاب القوانين الخاصة بالعمل والعمال والصحة والسلامة المهنية هي الاخرى على جانب كبير من الاهمية .

كما ينبغي على المجلس المركزي في الوقت نفسه العمل على ايجاد هيئة تدريس متكاملة خاصة بالمدرسة والتنسيق مع الجهات المعنية حتى تصبح شهادة المدرسة معترف بها مع دفع العلاوة الخاصة بهذه الشهادة ، ذلك ماطالب به الدارسون منذ بداية الدورة الاخيرة غير ان جوابا مقنعا لم يحصلوا عيه الامر الذي يتطلب من دورة المجلس المركزي المزمع انعقادها في منتصف الشهر الحالي مناقشة اوضاع المدرسة بشكل عام واعطائها المزيد من الرعاية والاهتمام الكبيرين لضمان استمراريتها في اداء رسالتها الثقافية والتربوية.

فضيحة جديدة باليمنية

هل تصدق انه ومنذ عدة سنوات وحتى يومنا هذا وفي دولة الوحدة من ان هناك اكثر من مائة موظف بدرجة مدير او رئيس قسم بشركة الخطوط الجوية اليمنية يستلمون رواتبهم الشهرية وهم في منازلهم وبدون اي عمل حتى الان حيث لايقل راتب الواحد منهم عن ثمانية الاف ريال شهريا وليس هناك اي مسؤول باليمنية يستطيع تكذيب هذا الخبر وان هؤلاء الموظفين هم من خيرة موظفي اليمنية واكثرهم كفاءة وخبرة طويلة في العمل ، وقد تم إبعادهم من العمل وتجميدهم في منازلهم ليحل محلهم اطفال صغار بدرجة مديرين لاتتجاوز مؤهلاتهم الدراسية الثانوية العامة ولاتزيد خبرتهم عن عدة سنوات وقدتم تربيتهم وإعدادهم بذلك ليصبحوا مديرين اقليميين ومديري مناطق ومديري ادارات رئيسية او فرعية وهلم جرا لانهم من المحاسيب والمقربين ولديهم كرت الواسطة ومن بين هولاء المدراء مدير إدارة الديون والذمم إضافة الى مدير أوربا وامريكا وهو شاب صغير بدرجة ٦٤ قفز خمس درجات ترقيه دفعة واحدة ليصبح مديراً لاهم إدارة باليمنيه بينما يقال من انه كان طالباً فاشلاً ضمن بعثة طلابيه دراسية ارسلتها اليمنية الي اثيوبيا حيث قطع دراسته وعاد بعد ثلاثة اشهر من المنحه الدراسية لعدم تمكنه من مواصلة الدراسة باللغة الانجليزية وموظفو اليمنية لايعرفون كيف تمت ترقيه هؤلاء الي مديرين بينما هم لديهم سنوات طويلة من الخبره ولكنهم جالسون محلك سر بدون اي ترقيه رغم ان خدمتهم سنوات طويله باليمنية .

ومن بين اسماء موظفي اليمنية الذين يستلمون رواتبهم الشهرية وهم جالسون بدون اي عمل في منازلهم الاخوة التالية اسماؤهم :

سلطان عبده ياسين
عبدالواحدمحمدشمسان
عقلان ابو غانم
شكيب محمدعبدالرحمن
طاهر سلام حسان
عبدالصمد ملهي
فائز عبدالرحمن ذمران عبده
احمد الورد
حلمي عبد الحبيب عبد الحكيم
محمد احمد ناصر الشاطبي
،طه غالب ناجي، محمد حسن علي
علي قاسم سلام ، ابوبكر صالح السندي ،سعيد احمد المجيدي ،عدنان عبدالحكيم الاغبري ، غالبه محمد الاشول ،محمود عبد القادر الزكري ، احمد يحي الزبيري ،شرف عبدالله ابو طالب ، حسين احمد زباره ثنية محمد شرف ، سيف عبد الله صالح ، علي محمد عبد اللطيف ، سعيد ناجي سيف ، فؤاد محمد علي مصلح حمود الحرازي ، بشير عبد الولي الحلالي ، امين محمد حمود خميس ، عبدالله صالح الكميم ، علي عبدالله الاشول ، عبدالله محمد الروضي ، محمد صالح عبده ، مستشار بدون اي عمل

اننا نقدم هذا الخبر هدية للاخ /رئيس الوزراء الذي ينادي بالاصلاح الاداري والي الاخ / وزير النقل والي الاخوة رئيس واعضاء مجلس النواب والذين يوجد بينهم بعض موظفي اليمنية والي كل من يهمه مستقبل شباب هذا الوطن ونقول لهم جميعاً ارحموا موظفي اليمنية العاطلين عن العمل في منازلهم واستفيدوا من خبرتهم واعيدوهم الي اعمالهم الحقيقية حيث انهم قد اصبحوا منذ سنوات وحتي الان وهم يعانون من البطاله المقنعه .

الإعلام .. الثقافة العمالية (٣)

اعداد/ محمد محمد المجدري

الخلاصه :

من خلال هذه المحاضره نستطيع ان نقول ان كل من الثقافه العماليه والاعلام العمالي وجهان لعمله واحده يكمل احدهما الاخر ويجعل من الصعب علينا ان نميز بينهما . فاعلام العمالي من حيث المضمون هو ثقافه عماليه والثقافه العماليه من حيث الاسلوب هي اعلام عمالي ..

المراجع :

الاعلام العمالي والثقافه العماليه .
د. محمد ناجي الجوهر
عبداللطيف حمزه / الاعلان والدعايه ..
ابراهيم امام / الاعلام والاتصال بالجماهير .
احمد الخشاب واحمد النكلاوي المدخل السيولوجي للاعلام ..
جيهان دشتي / الاعلام ونظرياته ..
سامي احمد خليل : الصحافه العماليه في الوطن العربي .
د . محمد ناجي الجوهر : دور العلاقات العامه في التنميه الدراسيه ميدانيه ..
على استخدام العلاقات العامه في بعض مجالات التنميه في العراق ..
سامي احمد خليل : دور المشرفين على مراكز وبرامج الثقافه العماليه في الوطن العربي..

١١) تعميق الولاء الوطني بين صفوف جماهير العمال وتحصينهم من اية اختراقات قد يستخدمها الاعداء .. وعبر كافة الوسائل الاعلاميه ..

اهداف ووظائف الثقافيه العماليه :

حدد النظام الداخلي للاتحاد العام اهداف ومسئوليات الثقافه العماليه ونحن بدورنا نبرز الاهداف للثقافه العماليه ومسئولياتها تجاه العمال مستعينين في ذلك بما افرزته اللقاءات النقابيه في مؤتمراتها الثقافيه وندواتها العلميه في هذا المجال وما تم الوصول اليه في هذا الشأن وهي :

١) اعداد المواطن العربي للاسهام في تحرير الارض العربيه وبناء المجتمع العربي الحر الديمقراطي ..

٢) اعداد العناصر القياديه وتأهيلها لممارسة دورها في صفوف الجماهير العماليه وبشكل ايجابي ..

٣) تعريف العامل بمهنته وتمكينه من مواكبة التطورات التكنولوجيه التي استحدثت فيها الوصول الى اعلى مستويات الانتاج ..

٤) نشر القيم العماليه كقيم باعتبار العمال جزء من المجتمع.

٥) المساهمه في القضاء على الاميه ..

٦) اعادةتدريب العمال من حين لاخر وفقا لما يستجد من مصادر علميه وانسانيه ..

٧) تزويد العمال باحتياجاتهم من الكوادر النقابيه العاملين في خدمتهم سواء من الناحية العلميه والاعلاميه او التربويه وتهيئة الكوادر لتحقيق وحدة الطبقة العامله العربيه وتحويلها الى حقيقة تتحدي واقع التجزئه ..

٨) تعريف العمال والقيادات النقابيه باوضاع الحركات النقابيه في العالم وبالجماعات الحركات النقابيه الدوليه وربط نضال العمال العرب بنضال جماهير العمال في العالم ..

وهكذا نجد تماسا واضحا بين وظائف الاعلام العمالي واهداف وظائف الثقافه العماليه وهو تماس يتحول الى توحيد في حالة ماذا كان مصدرالثقافه العماليه والاعلام العمالي واحد وفي حالة عملهما ضمن اطار واحد فمضمون الاعلام العمالي هو ثقافه عماليه بكل ماتهيئه من اهداف الثقافه العماليه تستخدم مايتيحه لها الاعلام العمالي من وسائل لنشر مفاهيمها واهدافها..

وسائل الاعلام العمالي :

يمكننا ان نقسم وسائل الاعلام العمالي الي ثلاث مجموعات رئيسيه هي مايأتي :

١) الوسائل المسموعه : وتشمل المحاضرات والندوات والراديو ..

٢) وسائل مكتوبه : وتشمل الصحافه الجداريه والصحافه اليوميه والاسبوعيه والمجلات والنشرات والمكتبات ..

٣) الوسائل المرئيه : وتشمل المعارض / السينما / التلفزيون كل ذلك يؤدي الى نتيجة ايجابيه وباقل قدر ممكن من الاضرار ..

وسائل الثقافه العماليه

يمكننا ان نقسم الثقافه العماليه الى المجموعات الرئيسيه التاليه :

١) الوسائل السمعيه : وتشمل المحاضرات والندوات والراديو .

٢) الوسائل المكتوبه : وتشمل الكتب والدراسات والمجلات ..

٣) الوسائل المرئيه : وتشمل المعارض والسينما والتلفزيون .

ولابد من ان نذكر في هذا المجال ان اغلب مؤسسات الثقافه العماليه تركز على المحاضرات التي تربطها بتوزيع الكتب والكراسات الدراسيه الا ان البعض منها قد اخذ باستخدام الراديو والتلفزيون وتقديم برامج ثقافيه عماليه من خلالهما بالاضافة الى اصدار المجلات . كما قام البعض الاخر من مؤسسات الثقافه العماليه باستخدام المعارض والسينما لدعم العمليه التثقيفيه التي ستستند بالاساس الى المحاضرات التي تلقي داخل جدران المؤسسات الثقافيه .

وهكذا نجد ان كل من الاعلام العمالي والثقافه العماليه يتماسان من حيث الاساليب المتبعه بكل مالتحمله الكلمه من معنى بل يكاد ان يستخدم في كثير من الحالات نفس الاساليب.

مكتب تنسيق النقابات العمالية بتعز يطالب بالتدخل لانقاذ مؤسسة التجارة الخارجية

وجه مكتب تنسيق النقابات العمالية في محافظة تعز مذكرة الى الاخوة / رئيس مجلس الرئاسة و / رئيس مجلس النواب و / رئيس مجلس الوزراء و / رئيس الاتحاد العام لنقابات عمال الجمهورية . حول الوضعية التي الت اليها المؤسسة العامة للتجارة الخارجية والحبوب فيما يلي نصها :

« اننا اذ نعبر لكم عن استهجاننا البالغ واسفنا العميق لما الت اليه اوضاع المؤسسة العامة للتجارة الخارجية والحبوب من التردي والانحسار وعجزها عن مواصلة القيام بدورها الايجابي في تحقيق الاهداف المرسومة لها وذلك ليس لان المؤسسة فاشلة وانما هو ناتج عن تدهور المركز المالي للمؤسسة الذي برز انهياره كنتاج طبيعي للحرب الذي تتعرض له المؤسسة والحصار الاقتصادي المفروض عليها منذ سنوات وامتناع الجهات الحكومية المدينة لها عن دفع مستحقات المؤسسة من المبالغ المتراكمة لدى هذه الجهات والتي تمثل جميع ماتملكه المؤسسة من السيولة النقدية التي تمكنها من اداء وظائفها الاجتماعية والخدمية وتحقيق عوائد مالية تكفل لها الاستمرارية والبقاء لتامين مصدر عيش الف وخمسمائة عامل وعاملة مع الاسر التي يعولونها وتامين السلع وتثبيت الاسعار وتحقيق الاستقرار المعيشي للمجتمع .

ان الوضع المأساوي الذي وصلت اليه المؤسسة ليحتم على كل مسؤول ومواطن غيور على الوطن وابنائه وعلى الثورة ومكاسبها ان يتحمل مسؤوليته التاريخية تجاه هذا الوضع وان يسهم قدر المستطاع في انقاذ الف وخمسمائة اسرة معرضة للتشرد والضياع والتي تعاني في الوقت الراهن من الخوف والقلق وعدم الاستقرار النفسي وليس ذلك فحسب بل قد يتعدى ذلك الى انتقاص حقوقها القانونية المكتسبة والتي قد تجد المؤسسة نفسها في يوم من الايام عاجزة عن الايفاء بها ان كل الحقائق تؤكد ان المؤسسة تتعرض كغيرها من مؤسسات القطاع العام لحرب اعلامية واقتصادية تدفعها دفعا نحو الفشل ورغما عن ارادتها يفرض عليها الفشل كمقدمات لتبرير تصفيتها .

اننا في مجلس تنسيق النقابات العمالية في محافظة تعز نستنكر هذه الحرب الشرسة التي تشن ضد القطاع العام - وتناشدكم الوقوف امام مايتعرض له القطاع العام عموما من مؤامرات والمؤسسة العامة للتجارة الخارجية والحبوب على وجه الخصوص ووضع حد لهذه المؤامرات وحماية القطاع العام من كل المخاطر المحدقة والمحيطة به كونه مكسب من مكاسب الثورة وحق من حقوق الشعب الذي لايمكن التفريط به او التنازل عن جزء من اجزائه .

ونطالبكم التدخل وبشكل سريع لانقاذ المؤسسة العامة للتجارة الخارجية والحبوب والزام الجهات المدينة لها بدفع مستحقاتها واعادة حصصها من المواد التجارية المختلفة وبنفس النسب السابقة مع منحها التسهيلات والاولوية في القروض السلعية والمعونات والمساعدات وتقديم الدعم اللازم لها والذي يكفل لها القيام بدورها في تحقيق الاهداف المرسومة لها ويعزز من دورها في خدمة المجتمع ويؤمن مستقبل ومصير العاملين فيها .

اننا على ثقة من انكم تدركون مدى خطورة الوضع الذي تعيشه المؤسسة وماذا يعني بالنسبة للعاملين وماهي الاثار الاجتماعية التي ستترتب عليه وواثقون انكم ستعملون على حل هذه المشكلة .

وفقنا الله جميعا لما فيه خدمة الشعب والوطن ..

وتقبلوا خالص تحياتنا ..

اعضاء مجلس تنسيق النقابات العمالية بمحافظة تعز

احمد عبد الله العشاري
عبد المعين عبد النور سرور
عبد القوي عبد الله سعيد
بسطام الشيباني
عبد الدائم علي مانع
حسن محمد الرازقي
امين عام المجلس / عبد الرقيب عبد الله الشميري
رئيس المجلس / علي محمد المسني

رسالة السلامة

حرائق المطابخ

إعداد : عوض عباد علي

اذا راقب الناس الطعام اثناء طهيه لقلت اعداد الحرائق في المطابخ فاكثر الاسباب شيوعها لحدوث هذه الحرائق هو ترك الاطعمه والزيوت والدهون والشحوم على الموقد دونما رقابه .. فالطعام يبدأ بالاحتراق بعدان تتبخر الرطوبه منه .. اما الحرائق الناجمه عن الزيوت والشحوم فيكون سببها في الغالب ارتفاع درجة حرارتها فتصل الى درجة حرارة الاشتعال التلقائي او حينما تطفح من وعائها فتسيل قريبه من الموقد واحيانا تقع عليه فأما ان تطفىء هذه الزيوت الموقد وبالتالي تتسبب في السماح للغاز بالتسرب او ان تشتعل . مثل هذه الحالات تكون الحرائق في مراحلها الاولى هذا بالطبع باستثناء حالات التسرب للغاز فمثل هذه الحرائق تكون ضارمه اذا كان حجم الغاز كبيرا - والسيطرة عليها امر في غاية البساطه كل مايجب على المرء القيام به هو ان يتمالك نفسه اولا ولايدع الذعر يسيطر عليه ..

عزيزي القارىء اذا قابلتك حالة من هذه الحالات تصرف بهدوء وبسرعة واتبع مايلي :

١- اطفىء الموقد اولا وضع غطاء على المقلى ولكن بحذر او الق بمنشفه رطبه فوقه ولا تحاول ان ترفع الغطاء او المنشفه مباشره فانهما يمنعان وصول الاوكسجين الى السطح المشتعل فتنطفىء النار في الحال ، انك ان رفعت الغطاء سمحت للنار بالاندلاع من جديد.

٢- ان يتوفر غطاء على مقربه منك فبامكانك استخدام لوح من الخشب او وعاء كبير :

٣- لاتستخدم الماء لاخماد حريق ناجم عن الزيوت او الشحوم فالماء عند الاصطدام بالزيوت الحاره يتحول سريعا الى بخار فيؤدي ذلك الى تطايرها وارتفاع لهيبها ..

٤- لاتضع الاطعمه المبتله بالماء او المجمده في الزيوت الحاره .. تريث قليلا حتى تتحرر من الماء ..

ان الكثير من الحرائق المأساويه تبدأ صغيره ويمكن منع وقوعها كل ماعليك القيام به هو السعي المستمر للبحث عن اسبابها والعمل على ازالتها ..

الى الملتقى ..

الهيئة العامة للتامينات والمعاشات تعقب

انطلاقا من إيماننا بوجوب حرية الرأي والرأي الأخر وحرية التعبير عما يختلج في الصدور وتفرزه العقول في انتقادات ومقترحات حول مواضيع شتى تهم كل فئات المجتمع وذلك عبر وسائل الاعلام المختلفة فإننا نتفق مع الجميع حول محور واحد وهو ان تكون المقترحات والانتقادات نابعة من الحرص على المصلحة العامة للوطن وبصورة مترفعة عن الابتذال الرخيص ، بعيدة عن الاغراض والرؤى الذاتيه المنطلقة من المصالح الشخصية حتى يكون لكل ما يطرح صدى في النفس ووتر في القلب وما نشر في صحيفة صوت العمال في العدد «١٠١٣» الصادر بتاريخ ٦/١٣/ ١٩٩١م قد أشعرنا بأهمية ما قامت به الهيئة من اعمال تعتبر إنجازات إذا ما قورنت بمؤسسات مرت بنفس ظروف إنشاء الهيئة .

وقد اكد لنا هذا ايضا أننا لو لم نقم بأي عمل يذكر لما تكرم احد بتقديم مقترحاته وانتقاداته علينا ، وصح لنا القول إن من يعمل يخطىء ومن لايعمل لايخطىء الان كاتب الموضوع قد جهل عند انتقاده بعض الحقائق التي نورد منها الاتي : -

١- إن هيئة التأمينات والمعاشات لم تصل الى هذا المستوى الذي لم يكن يحلم به الابهذل جهود مضنية ومكثفة من قبل الكادر الوظيفي الذي قيل عنه بأنه عفن ، حيث قد بذلت جهود شاقة ومرهقة منذ إنشائها وتطويرها من إدارة تابعة للخدمة المدنية والمالية إلى صندوق التقاعد إلى هيئة مستقلة استطاعة التعريف بنظام التأمينات وفوائده لكل المؤمن عليهم بصورة غيرت المفاهيم المغلوطة التي كانت سائدة لدى البعض وعلى كل المستويات ومن ثم المتابعة للموارد وتحصيلها ومن ثم المتابعة للموارد مع الجهات التي تتهرب ولازالت من دفع ما عليها من التزامات للهيئة وقد كلف ذلك الكثير من الوقت والجهد نظراً لعدم التعاون في تقديم التسهيلات والدفع من بعض الجهات في الجهاز الاداري للدولة وكذا بعض المؤسسات والشركات وقد استطاعت الهيئة حصر كل ما لها من موارد تجاه الغير بصورة دقيقة وفق نظام محاسبي ومستندي لا يخضع للمزايدة والمزاجية .

٢- حققت الهيئة تقدما يشهد له كل المتعاملين معها بالكفاءة والمقدرة في تسوية وصرف مستحقات المؤمن عليهم بصورة زرعت الطمأنينة في نفس كل المؤمن عليهم وأسرهم بوصول مستحقاتهم إليهم دون عناء يذكر نظراً للظروف والوسائل التي انتهجتها الهيئة في اعمالها والتي تعتبر من احدث الانظمة المتبعة في الوطن العربي إذ أن نظام صرف المعاشات يتم بواسطة شيكات خاصة تسلم للمتقاعد او وكيل أسرة المتوفى بواقع ثلاثة شيكات عن كل ثلاثة اشهر تصرف من فروع البنك اليمني للانشاء والتعمير بمحافظات الجمهورية وبهذا الأسلوب الحديث ابتعد عن الأساليب البيروقراطية التي تعيق إنجاز العمل .

٣- اما الجانب الاستثماري فانه حتي الأن نستطيع القول ان الهيئة تمشي بخطوات متريثة وحذره في هذا الجانب محاولة استغلال تلك الموارد المتاحة في مشاريع ذات مردود اقتصادي واجتماعي يضمن نمو الموارد وزيادتها مع تقديم خدمات ومصالح عامة للمؤمن عليهم والمتقاعدين .

ويجدر الاشارة إلى ان العمليات الاستثمارية لفوائض اموال صندوق التأمينات تتم وفقا للخطة الاستثمارية التي يقرها مجلس ادارة الصندوق بعد دراسة الجدوى الاقتصادية للمشاريع التي تعرض على مجلس الادارة حيث نص قانون التأمينات على ان يراعى ضمان أموال الصندوق في المجال الاستثماري بحيث يكون عائد هذه الاستثمارات جارياً ومضموناً .

ولذلك فان الاستثمارات الحالية تتم وفقاً لمعدلات ثابتة في مجال المشاريع العقارية والسياحية والاراضي كما يتم حاليا دراسة جدوى بعض المشاريع الصناعية والمدن الاسكانية في كافة انحاء الجمهورية .

كما ان الظروف الدولية والداخلية والركود الاقتصادي المؤقت قد اثر تاثيراً مباشرا على مجمل المشاريع الاستثمارية في بلادنا وهذا ملحوظ لدى الجميع ولنا امل في تحسن الاوضاع الاقتصادية حتي تتم المشاركة في المزيد من المشاريع الفعالة .

اخيرا إننا نرحب بالنقد البناء الذي يخدم المصلحة العامة ولدينا الاستعداد لتقبله والعمل على ما من شأنه ان يخدم مصالح المؤمن عليهم والاهداف التي من اجلها أنشئت الهيئة ، ونقول لكل من يسخر قلمه في التجريح بالاخرين عليه ان يترفع عن ذلك وان يكون النقد نابعاً من الحرص على المصلحة العامه للوطن لاللمصلحة الشخصية .وخيرا له ان يأتي البيوت من ابوابها حتى تتجمع لديه المعلومات .وتتضح له الرؤية لطبيعة الاعمال ولكل ما يدور لأن يلتقط خبرا ملفقا من هنا او هناك .

«والله موفق الجميع »

*الادارة العامة للعلاقات العامة للهيئة .

تهاني

● تهنىء أسرة تحرير صحيفة «صوت العمال » وعاملو وعاملات وكالة الانباء اليمنية «سبأ » في كل من صنعاء وعدن زميلهم عارف محفوظ علي بمناسبة زفافه وعقبال البكاري .

● تهنئ نرجس محمد عبيد أخيها عصام الشلن وعائلة الشلن جميعا بمناسبة ارتزاقه بالمولودة الجديدة التي إسماها «مارينا »فالف مبروك .

● تهنئي عائله محمد عبدالله اللبني وعائلة صالح احمد القعطبي وعبده احمد القعطبي وفضل احمد القعطبي وجميع الاهل والاحباب ابنهم شهاب علي سالم السم بمناسبة زفافه على الانسة اشواق النخلاني فالف مبروك وعقبال البكاري .

● ابراهيم حسين محمد واسرته وكذا حسين سالم باصديق وكافة اولاده وعبدالله شاكر وراقبه قردش وهتار وانتصار وابتسام يهنئون امين حسين باصديق بمناسبة ارتزاقه مولودا اسماه معتز فالف مبروك يابا معتز .

● تهنىء انتصار ناصر مرشد وجميع عاملي وعاملات المجمع الصحي «المنصورة » الشاب عارف عبدالله محفوظ بمناسبة عقد قرانه على الشابه نوال صالح سالم فالف مبروك وعقبال الفرحة الكبرى

● يهنىء عارف سيف وخالد باشماخ ووليد ياسين وكمال شردري وسعيد غالبي وجميع الاهل والاصدقاء يهنئون اخاهم كارم محمود بمناسبة دخوله القفص الذهبي مع رفيقة عمره الاني فاطمه سلطان ، فالف مبروك وعقبى للبكاري .

● تهنىء عائلة محمد علي النصره ولديهم الشابين صالح قاسم وهدى احمد بمناسبة دخولهما القفص الذهبي فالف مبروك

وعقبال البكاري ..

قضايا العمال

رفع الحجر « شرط » للالتحاق بالعمل

معروف انه عند التحاق اي شخص بعمل ما لابد وان يخضع للفحص الطبي الشامل للتاكد من لياقته الصحية غير ان ادارة مصنع الاسنت « الكمب » المفرق ناحية مقبنه . تعز « بابانوبل » لاتتعامل مع هذا الجانب على الاطلاق .

بدلا عن ذلك فعلى المتقدم ممن يريد العمل في المصنع ان يدفع مبلغاً وقدره « ١٥٠٠ » ريال رشوة وان يقوم برفع حجر تزن مابين ٥٠ . ٦٠ كيلو غرام الحجر معد سلفا لهذا الغرض فان لم يتمكن المتقدم من رفعها اي من رفع الحجر فمعنى ذلك عدم اللياقة الصحية وبالتالي يتكل على الله ودون عودة ، الغير ان كثيرا من طالبي العمل يحضرون ومعهم مبلغ وصل رغم ان لتقديمها رشوة لاداريين كي يتم قبولهم في العمل .

نائب رئيس مجلس الادارة ضد العمل النقابي

ما ان شرع عمال وموظفو الشركة اليمنية للسمن والصابون الى تشكيل نقابة خاصة بهم . فوجئوا بنائب رئيس مجلس الادارة يدعوهم للاجتماع به . فبدلا من ان يكرس الاخ النائب اجتماعه بالعاملين لمناقشة اهم القضايا التي تواجههم حاول اقناع العاملين بالتخلي عن شيء اسمه لجنة نقابية او عمل نقابي . الاخ النائب اعتبر العمل النقابي مثله مثل العمل السياسي وبالتالي فان العمل السياسي ممنوع في الشركة . ولالهائهم عن هذا الموضوع تم تدبير عدة رحلات للعاملين بغرض اسكاتهم عن هذا المطلب .

طرد جماعي للعماله اليمنيه في شركه نابوج درلنج انترناشيونال ليمتد

طالب مجموعه من العاملين التابعين لشركة نابور درلنج انترناشيونال ليمتد م/ حضرموت من قيادة الشركة بالكف عن الاهانات المستمره بحقهم ومساراتهم بكافه الحقوق والامتيازات التي تتحصل عليها العماله اليمنية في الشركات الاجنبيه العاملة في الجمهوريه كما طالبوا بتشكيل لجنه نقابيه في الموقع لتتمكن من الدفاع عن حقوقهم المشروعه .

امام تلك المطالب وغيرها لم يكن من قياده الشركه الا ان اتخذت بحقهم قرار الفصل الجماعي من العمل . الصحيفة كان لها لقاء مع سكرتاريه نقابه النفط نستعرض اهم ماجاء فيه :

هؤلاء العاملين الذي تم فصلهم كانوا يعملون مع الشركة السويسريه للتنقيب عن النفط ومعنى ذلك ان طبيعة العمل واسلوب المعاملة قد اختلفت تماماً..

والعمل مع الشركة الحاليه وواجهات كل طرف لحدوده الاتفاقيه الموقعه بين الشركه من جهه والعاملين من جهه اخرى ...كما يبدو ان من اتخذ بحقهم قرار الفصل غير جادين في العمل اما فيما يخص العمل النقابي فهذا الامر يخص السكرتاريه العامه بناء عن اتفاق مسبق مع قيادة الشركة الامر الذي لاحاجه للجنه النقابيه والسكرتاريه عملت كل ما في وسعها .

تشكيل مكتب تنفيذي للنقابة الفرعيه

عقد في الاسبوع الماضي في محافظة الحديده مؤتمر النقابة الفرعيه التابع لنقابه العاملين في التجارة والمصارف والتأمينات والاعمال الماليه وقد اسفرت نتائج اعمال المؤتمر عن تشكيل مكتب تنفيذي للنقابة الفرعيه من سبعه اشخاص برئاسة الاخ ناصر حسن ناصر وابراهيم محمد عبدالحي كنائب له وعضوية الاخوة احمد سعيد احمد عزالي فاطمه زيدان ، مصطفى طاهر ، طاهر عبدالباري.

تحية وبعد

الرئيس علي عبدالله صالح

إنتصر للشعب وأترك هؤلاء

ابراهيم حسين محمد

من المفيد كثيراً ، ان يخاطب المرء رئيس دولته عبر الصحف ، وخصوصاً في دول التخلف ... ولأن الاخ علي عبدالله صالح كما يشاع ، متابع جيد لما تنشره الصحف والمجلات ، فاننا نأمل أن يكون ذلك صحيحاً وان لا يتولى جهازه الاعلامي التعتيم عليه او حجب الحقائق عنه ..

ولان الاخ الرئيس مقر اقامة وعمل شديد المنعه ، ومحاط بحرس ومسئولين عديدين ، صف اول وثاني وعاشر ، ولان اجهزة الاعلام الرسميه (تصحى) ان تصارح السلطه بعيوبها وعثراتها ، فأننا آثرنا ان نكتبها لمخاطبتكم عبر الصحف المتحرره من عقليه الزجر والارتياب ..

الاخ الرئيس : اننا نشعر بالمرارة لاننا وكل الطيبين انتصرنا للدستور .. فاذا بالدستور (حبيسا) في زنزانة الفترة الانتقاليه وحب السلطه والتسلط .. الانهاء المتواتره تفيد بأن النيه مبيته لتحديد الفترة الانتقاليه خمس سنوات اخرى .. لماذا لايحترم الدستور ويتم الاحتكام للشعب .. وثقوا ان امتثالكم لارادة الشعب سيحرركم من عقده السلطه .. وثقوا ان صندوق الاقتراع سيكون احكم الحكماء ..

الاخ الرئيس : ان اشتدت معاناه الناس ، ولم يعد مقبولا اقناعهم بغد افضل ، في ظل تداعيات يوميه لا تدلل على هذا الغد .. ان مظاهرات بضعة مئات في باب اليمن ، تطالب بعمل يضمن قوتا يمنع الموت جوعا ، امرا لايجوز الاستهانة به .. فجميع مظاهر التمرد والعصيان والثورات تبداء هكذا .. لم يعد مقبولا ان يموت مريضا في ردهه مستشفى الثوره لانعدام السرير ولدواء ، في حين يذهب (فلان) الى اوربا للفحص الدوري وبرفقته حاشيه تكلف الدوله مايوازي ثمن ادويه تكفي مئات المرض .. ان التوزيع المختل بصوره فاضحه للموارد الشحيحه سيؤدي حتما الى اشتداد قوة المعارضه .. والمناهضه ..

سيكون من الخطاء الجسيم ، الاعتقاد ان انين الشارع مجرد مؤامرة على السلطه ، وعلى الوحده .. وليس سوى مجرد موقف تشطيري وطائفي .. الخ من هذه العبارات .. ايضا ستكون كارثه تجاهل هذا الانين او الالتفاف عليه .. فالظلم بلغ مداه والفساد عم كل شيء ومظاهر تعطيل القوانين عمت كل متر في البلاد .. فماذا بقي وتبقى ..!!

في كل دولة نامية ايها الاخ الرئيس ، يلتف حول حاكم البلاد او رئيسها ، جماعه او (بطانه) تمنع عنه الرؤيه الصائبه لحقيقه الاشياء ، وتمارس بأسمه كل مايمكن تصوره ومالايمكن تصوره من فساد وظلم ورعب .. وتصور له القبيح جميلا ، والجمال قبحا .. تحول بينه وبين الناس ، فتعزل له عن الرعيه وتتولى ادارة الامور نيابه عنه .. هذه الجماعه او (البطانه) كما تدلل تجربه الحياة تكون اول المباركين والمهنئين حين يطاح برئيس الدوله على اثر مؤامرة ثبت حلقاتها باحكام في مطابخ السلطه ذاتها او من خارجها او حتى من خارج البلاد ... هذه الجماعه ترقص طربا مع اول لحن يسبق البلاغ رقم واحد .. والحاكم الحكيم ايها الاخ الرئيس هو الذي يتعظ ويتعلم من التاريخ .. فأنتصر لشعبك واترك هؤلاء ..

وسيلتف الناس حولك بصدق وستكون رمزا وطنيا يصعب على الاعداء النيل منك ..

الديمقراطية

كلمة مرة

عبد الحبيب سالم

ثمة شعور بالخوف ينتابني احيانا وانا اقراء صحيفة ٢٦ سبتمبر الناطقه باسم القوات المسلحة « وزارة الدفاع » - ...!! - خوف على الحاضر والمستقبل الذي تبلور الصحيفة ربما جزء من خطوطهما العامه .. ولم نتعوده ان تتبنى الصحيفة مسئوليه تعميم تحذيرات عسكريه مصاغة بأسلوب خطير ، ومكروه في عدد واحد في اكثر من فقرة بصفحتيها الاولى والاخيره (عدد الاسبوع الماضي) .. وكان بودنا ان يصدر وزير الدفاع بيانات واضحه وتحت توقيعه واسمه ، بدلا من الالغاز التي كلفت صحيفة القوات المسلحة بطرحها بشكل يثير التساؤل والاستغراب .

* ان حرية الرأي ، والديمقراطيه ينبغي ان لاتلتف مفاهيمها في حدود ادراك السلطه .. واذا ماكانت هناك صحف يعتقد انها تتجاوز بالتزامها مبدأ حريه الصحافة والاطار الذي تنتهجه الصحف الرسميه بما فيها صحيفة القوات المسلحة ، فأن ذلك لايدعونا الى ان ننكر الممارسات الصحفيه التي لاتخرج عن القانون ، واذا ما شعر البعض بأختراق اي صحيفة للقانون فأن هناك قضاء هو الوحيد المخول في الاتهام .. وكون صحفي مثل شيخ الصحافه عمر الجاوي تتصدر صحيفة حزبه دعوى للرئيس بالاستقالة ، واتهام من حوله بالفساد عبر قصة « الرازحيه باحمد » في العدد الماضي من صحيفة التجمع .. - وانا اخالفه في طريقه التناول - كون هذا الاسلوب ازعج القوات المسلحة ، باعتباران صحيفة سبتمبر تمثلهما ، وتحمل باسمهما .. فأن هناك اكثر من تفسير لتصرفات محسوبه على قواتنا المسلحة .. وكنا نخشى ان تعد تحذيرات سبتمبر تمهيدا لانقلاب عسكري .. ومن العبث ان تضيق عقولنا وصدورنا عن فهم الديمقراطيه لمجرد ان صحيفة حزبيه او اهليه و نقابيه كتب فيها مقالا عن احد المسئولين المؤثرين في السلطه ..

وماذا يعني مثلا ان تكتب صحيفة ٢٢ مايو عن اي وزير في الحزب الاشتراكي ، ولماذا تتحول الاراء الى مؤامرات ، وماذا يعني ان تفتح صوت العمال صفحاتها لكل رأي ، وصاحب فكره ، .. ولماذا تتهم ٢٦ سبتمبر عمر الجاوي بأنه يسعى للمناصب وسيظل عدو للسلطه مالم يعين في منصب رفيع ، ثم تحذر من هذه الديمقراطيه التي تضر بالوحده ، ولن يتساهل احد مع اراء الصحافه التي تخالف افكار السلطه ..؟!

ويقدر ما يحزننا ان تتحول حرية الصحافة الى قضية يهدد من خلالها كل صحفي شجاع بتهم العماله وان هؤلاء الصحفيين (حسب تعبير ٢٦ سبتمبر) يوجهون - بالريموت كنترول - من اعداء اليمن .. بقدر مايحزننا هذه التعبيرات العسكريه ، التي ترده منذ عشرين سنه مضت .. فأننا ندعو الصحافه الى الرفع عن الانزلاق في هذه التناقضات ، واتباع التوجيهات والاهواء التي تخل بالشرف الصحفي ومبادىء المهنه السامية ..

لقد كنت استغرب حملة صحيفة ٢٢ مايو على صوت العمال بأن هذه الاخيره صحيفة طائفيه ، وعميله ، وموجهه من الحزب الاشتراكي .. واستغرب ان اسمع ان هناك توجيهات عليا لاتحاد العمال بتغيير هيئة تحرير صحيفة صوت العمال ، رغم ان الصحيفة هي ملك المجالس العماليه بعدن الذي دفعوا من عرق كدهم مقابل مطابعها ، ورواتب موظفيها ، والاتحاد قطع كل دعمه لهذه الصحيفة ، وتبرأ بعضهم من ديمقراطيتها .. استغرب لحملة شرسه توجه بخبث ضد الحريه والديمقراطيه ، واحزنني كثيرا بالمقابل ان تكون قدرات وشجاعة الزميل عبدالوهاب الروحاني رئيس تحرير ٢٢ مايو معرضه لهجوم عنيف في صوت العمال خصوصا .. مع انهم جميعا يعيشون في خندق واحد ويتلقون حراب سامه موجهه الى صدورنا جميعا .. وان يتحول صحافيون بمستوى عمر الجاوي وعبدالوهاب الروحاني ، ومحمد قاسم نعمان ، وابراهيم حسين ، وعبده بورجي .. الى صحفيين ينساقون بارادتهم الى شباك منصوبه .. فأن مستقبل حريه الصحافة ، والديمقراطيه عموما ، هو مستقبل مظلم ..

فعمر الجاوي ليس عميلا ، بل رمزا وطنيا له رصيده النضالي العظيم ،ولو كان يحب المناصب لفعل لذلك حسابه .. وعبدالوهاب الروحاني ليس متطفلا على الصحافة ، ولا يفتقر للاحساس بواجبه الوطني ، ولايحمل حقدا في قلبه الاعلى الفساد ، والحملة ضده حتى من صحف لاتقرأ لايبررها انه لايمثل سياسة المؤتمر الشعبي في صحيفته التي يرأس تحريرها ، فهو صحفي قبل ان يكون حزبيا .. وكون محمد قاسم نعمان عضوا في الحزب الاشتراكي ومن خلال ذلك يطعن في وطنيته ونزاهته الصحفيه فأن مايكفينا فيه انه قاد ادارة تحرير صوت العمال منذ ماقبل الوحده بشجاعة والتزام بمبدأ حرية الصحافة ، وكانت الصحيفة ولازالت منبرا ديمقراطيا لايخاف منه سوى الفاسدون الذين يريدون ان يتحول الوطن اقطاعيه خاصه بهم ، ولذلك يلفقون تهمهم لشرفاء هذا الوطن .. ولم يبع ابراهيم حسين ضميره ، ولم يكن صحفيا مرتزقا يطرق بأبواب اصحاب البلاط السلطوي ، ويتقمص الصدق والشجاعه .. ولن يستطيع احد ان يتهم عبده بورجي الذي حول صحيفة سبتمبر كأفضل صحيفة في المحافظات الشماليه (قبل الوحده) واصبحت هيئة تحرير سبتمبر افضل من كل الصحف الرسميه التي تلفظ انفاسها الاخيره بتشجيع صامت من مسئولي وزارة الاعلام « الوحدويون » ..

انني لا اريد ان اصدر احكام براءة في زملاء المهنه ..لكنني اثبت براءة الصحف الديمقراطيه من التهم السوقيه .. فلو كان الجاوي رغم طول لسانه عميلا وطامعا ومرتزقا فمن هو الانسان النظيف في هذا الوطن ، ولو كان الروحاني يتبع سياسة خفيه لحزب المؤتمر الشعبي لما تخلى عنه حزبه عندما اسعف الاسبوع الماضي الى الاردن في حالة خطيره وهو لايحمل في جيبه سوى ٨٠٠ دولار ، بينما غيره من مشائخ ، وعسكريون ووجهاء يستلمون شهريا عشرات الالاف ، ولو كان محمد قاسم يستمع لتوجيهات الحزب الاشتراكي في ادارة الصحيفة ، لما رفض الحزب في العاصمه الاشتراك في عشره اعداد من صوت العمال وتقديم قيمة الاشتراك الذي قد يساعد في حل مشاكل رواتب العاملين المصريين ويعتاد على اصدار الصحيفة حتى بدون مقابل ،تحديا للضغوط الموجهه ضد الديمقراطيه ..

ان ادخال الصحفيين المخلصين لمهنتهم في معارك جانبيه ، هي احد وسائل الالهاء عن الواجبات الكبيره التي يتحملون مسئوليتها ، وبدلا ان تراق قطرات الحبر والعرق لفضح الفساد والعبث داخل الوطن تتحول لتلطيخ الوجوه البيضاء .. وعندما تنحرف صوت العمال ، ٢٢ مايو ، التجمع ، ٢٦ سبتمبر فماذا سيكون لون الديمقراطيه ، والحريه الصحيفة ..؟؟ هل تريدون صحافة مهترئة ساقطه في الوحل مثل «الرأي العام » ..او صحفيون يبيعون شرفهم الصحفي ، ويريقون ماء وجوههم في ابواب الحوانيت .. وتخيلو ماذا سيكون حال الديمقراطيه ، وحرية الصحافة ، عندما يكون الصحفيون في هذا الوطن النموذجهم العظيم على العلفي صاحب نشرة الرأي العام ..؟؟

اننا سنكسر اقلامنا .. فأذا لم يتسع صدر السلطه لرأي عمر الجاوي ونقده ، واذ لم يتحمل وزراء وقادة الحزب الاشتراكي النقد اللاذع من الروحاني وصحيفة ٢٢ مايو واذا لم نفخر بادارة تحرير صوت العمال واحترامها لحرية الصحافة طالما وانها محترمه لقانون الصحافه ولم يصدر حكما قضائيا بدينها .. اذا لم يحدث هذا كله فما هي الديمقراطيه وحريه الصحافه التي تريدونها ..؟/

اننا نحترم صحفا مثل المستقبل الايام - الصحوه - صوت اليمن - الوحدوي ... الخ ونحترم جهود هذه الصحف في ترسيخ التجربة الديمقراطيه في بلادنا واذا ماوجد شطط ، او تهور ، او خطاء في صحافتنا ،، فأنها لن تصيبالوطن بخسارة اكثر مما قد يسببه الكبت .. فالخوف مرض خطير خلق اللامبالاة وفعل من الفساد وفرخ مئات العابثين .. وبدلا ان يتحول البعض الى قضاة وخصوم عليهم ان يحترموا القانون والمتضرر منهم يلجأ الى القضاء او يصمت فلا يقف امام تيار الديمقراطيه ..

تحذيرات عسكرية للصحافة ..!

مارأي المحكمة العليا ؟

في ٩١/٢/٢٣م وقع حادثه في جول مدرم بمحافظة لحج وهب ضحيته علي يحي المطري ووالدته وزوجته .. وبقي لهذه الاسرة اطفال عددهم تسعه اكبرهم عمره عشر سنوات ..

الجاني في الحادث وهو اجنبي تم احتجازه في سجن صبر بمحافظة لحج وجاء وكيل للاطفال لمتابعة الموضوع مع رئيس محكمة لحج الاستئنافيه .. جرى الاتفاق على ان يقوم الجاني بدفع الديه لاطفال المجني عليهم في فترة اقصاها ٩١/٤/١٩م .

الا ان وكيل الاطفال فوجيء بأن المجني عليه قد تم الافراج عنه دون ان يدفع الديه ..!! كما وانه غادرالبلد الى سوريا .

ويبقى السؤال من المسؤول عن ذلك .. ومن سيتولى منح الاطفال اليتامى التسعه هؤلاء حقهم الشرعي الذي يقيهم من معاناة الجوع والتهديد بالموت !!

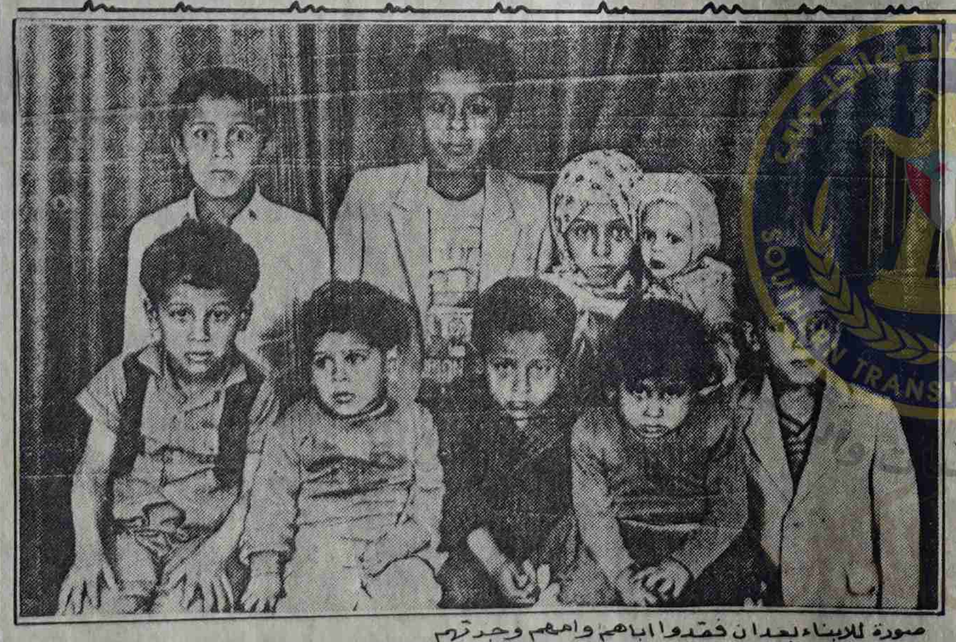

صورة للابناء بعد ان فقدوا اباهم وامهم وجدتهم

الحرب تتهدد قبيلتان في حضرموت بسبب خطف مواطن وتسليمه للسلطات السعودية

حضرموت / صوت العمال

هددت قبيلة نهد احدى قبائل حضرموت السلطات بتسببها في اشعال نار حرب قد تندلع في اي لحظة بينها وبين قبيلة عبيده اذا اطلقت السلطات سراح احد المتهمين من قبيلة عبيده كان قد احتجز بتهمة اختطافه مواطن يمني وتسليمه للسلطات السعوديه .

وكان المدعو محمد بن محمد بن شوذق قد قام منذ عدة اشهر بخطف المواطن وتسليمه للسلطات السعودية ، وقد ادى هذا الامر بقبيلة نهد والتي ينتمي اليها المواطن المختطف بالتهديد بالحرب بينها وبين قبيلة عبيده التي ينتمي اليها الخاطف الا انه تم الاتفاق بعد الوساطة بينهما على تسليم الخاطف الى السلطة في محافظة حضرموت . لتجري تحقيقاتها في القضية وفقا للنظام والقانون .

ومؤخرا اثيرت المشكلة من جديد اثر معلومات عن اوامر تقضي باطلاق سراح الخاطف تارة وتارة اخرى تطالب بنقله الى صنعاء تمهيدا لاطلاق سراحه من السجن الامر الذي جعل قبيلة نهد تهدد بان اطلاق سراح المتهم يعني اعلان حرب طويلة بينها وبين قبيلة عبيده ، واكدت القبيلة ان هذا الامر سيقود الناس الى كارثة وخيمة .

« صوت العمال » تدعو جهات الاختصاص في كل من صنعاء وعدن والمكلا بالتنبه الى مخاطر هذه القضية قبل ان يسبق السيف العذل والعمل على درء الفتنة قبل وقوعها واتاحة الفرصة للقضاء باخذ مجراه دون تدخلات واعادة المتهم الى اجهزة التحري والنيابة والقضاء في المحافظة التي جرى فيها الفعل المنسوب

متهم تدينه المحكمة بالقتل والنيابة تفرج عنه بضمانة

هرب احد المدانين بقتل مواطن الى خارج البلاد بعد ان حكمت عليه محكمة مرور الحديده الابتدائية بدفع ٢٤٠ الف ريال كدية لام القتيل .

وكان المدان ويدعى عبد الواحد علي مشعشع قد دهس بسيارته علي حسن عمر الامر الذي ادى الى وفاته فحكمت المحكمة بدفع الدية الا ان الجاني افرج عنه من قبل النيابة في الحديدةبعد ان اتى بضامن له افرج عنه ايضا بعد فترة وجيزة .

تبين ان الجاني قد هرب الى السعودية .. وماكان من المسؤولين في نيابة المرور سوى المماطلة والمواعيد الكاذبة لوالدة القتيل في دفع القسط الاول من الدية والبالغ ٨٠ الف ريال .

القضية ومعها الجاني اصبحت في خبر كان بينما ام القتيل مريم احمد عمر لازالت تبحث في ظل الفساد عن دم ابنها وتقول انه لن يذهب هدرا .

مبروك ابا وائل

تهنيء اسرة تحرير صحيفة صوت العمال والاخوة الدكتور ياسين عبد العليم القباطي ومنصور احمد سيف وسلطان السامعي ومصطفى احمد نعمان وطاهر احمد سيف يهنئون الزميل عبد الحبيب سالم مستقبل نائب مدير صحيفة الجمهورية بمولوده الجديد والذي اسماه وائل فالف مبروك يابابا وائل ومزيد من البنين والبنات .

صورة من الفساد !

وكيل احدى المحافظات التي استشرى فيها الفساد المالي والاداري صار اسمه في عداد اسماء الشخصيات الثرية والهامة في البلاد .. فاملاكه وكما هي ظاهرة للعيان وماخفي كان اعظم :

- عمارة واسعة مع مساحة وحديقة تقدر قيمتها الاجمالية بالملايين .
- عمارة في البوتيه .
- اراض في منطقة زعبد .
- مزرعة في باجل .
- العديد من العقارات المنتشرة في عدد من المحافظات تقدر قيمتها بمئات الملايين .

وطبعا الوكيل المذكور ياتي سلمه الوظيفي بعد اسم محافظ المحافظة نفسها والذي اشتهر هو الاخر بالثراء .

عمود ١ = ٢

حسن عبد الوارث

ديمقراطوشيّة براقشيّة !!

* لماذا حين يكتشف المرء بأنه أغبى مخلوق في العالم يكون الوقت متأخرا ؟! .. ودائما ، حين تأتي ساعة الندم يجد المرء انه لات ساعة مندم !! .. ودائما يفوت الأوان قبل الأوان !!

* كنت اظن ان تربة هذا البلد صالحة لاحتضان بذور الديمقراطيه ولو بعد حين .. وكنت اظن ان تلك « الاشياء » التي اصطلحنا على تسميتها (بالمبادىء والقيم والمثل والغايات العليا) هي دون شك «مقدسه» لاسيما عند اولئك الذين يلهجون بها في الليل والنهار .. وكنت اظن ان من شاءت له الصدفه - او كما يقال القدر او التاريخ - ان يسهم ، بهذا القدر او ذاك ، في صناعة الثوره او الوحده سيكون اول من يحمي شرف الثوره ويصون عرض الوحده .. وكنت اظن ان من ضحى بالنفيس من اجل ولاده جديده للشعب والوطن سوف يضحي بما هو رخيص كي لاتتعسر هذه الولاده ويموت الجنين في الرحم قبل ان يرى النور .. وكنت اظن .. وكنت .. اظن .. ولكنني آمنت بأن بعض الظن إثم فعلا !!

* في البدء ، خدعونا فقالوا : لن تتحقق الوحده الا بتضحيات ودماء وبعد زمن طويل وعريض .. فأكتشفنا فجأة ان تحقيقها اسهل من التغني بها شعرا وخطابه !! .. وخدعونا فقالوا : هذا زعيمي ، وذاك تقدمي ، وهؤلاء خونه ، واولئك مرتزقه .. وفجأة وجدنا ان البشر تشابه علينا .. واللهم لاتحاسبنا بما فعل السفهاء منا يارب العالمين !! .. وخدعوها بقولهم حسناء ، والغواني يغرّهن الثناء !! .. وخدعونا فقالوا : الظروف الموضوعيه والذاتيه تحول دون سيطرة النظره الاستراتيجيه على الغمزه التكتيكيه .. وفجأة وجدنا ان البترول والكولهستيرول والريموت كونترول هي ثلاثه اسباب وعوامل ضروريه لنجاح الخطه الخمسيه الخامسه عشره بعد الالف !! .. وحين افقنا من غفوة الخداع احسسنا ان الصداع لم يكن بسبب الاتهمنا بل بسبب اليامها .. والذي يتزوّج امنا تسميه عمنا مادامه يمص دمنا ويفرّج همنا !!

كل خميس

عبد الباسط سروري

قال الاخ /وزير النقل في تصريح نشرته له الزميله «٢٦سبتمبر» عن عملية الدمج لشركتي الطيران «اليمنية »و«اليمدا »

« انها تواجه عراقيل كبيره ومفتعله من قبل بعض الفاسدين والمشبوهين الذين لازالوا يعتقدون بانهم سيحتفظون الى امد طويل ببعض مؤسسات الدولة كاقطاعيات خاصه بهم متجاهلين ارادة الجماهير التي لم تعد تتحمل ذلك .»

لن نعلق على تصريح الاخ / الوزير ونكتفي بما قاله شاعرنا الكبير عبدالله البردوني :

فضيع جهل ما يجري
وافضع منه ان تدري
وهل تدرين ياصنعاء
عن المستعمر السري؟

انتبه !

الاستثمار

عمر باوزير

ايجاد فرص عمل للمواطنين في بلدهم ، لايتأتى ولايتم الا من خلال اقامة تنمية صحيحة ، تعم كل مناطق البلاد لتستوعب كل القوى العاملة القادرة على العمل ، وهذا الامر لاتستطيع الدولة القيام به لوحدها مالم يشاركها المستثمرين ، سواء كان محليا او عربيا او اجنبيا .. وهذا الامر في اعتقادنا لن يكون له جدواه الاقتصادية التي تهدف الى انتشال البلاد من التخلف الا من خلال خطة شاملة ومدروسة تقوم باعدادها الدولة ، تعطي الاولوية فيها للمفاصل الاساسية للاقتصاد الوطني ، الذي يجب ان تهيمن عليه الدولة ، وان يكون لها اليد الطولى فيه

وفي هذا الصدد معروف ان قضية الاستثمار قد لاقت في فترات سابقة بعض الصعوبات والعراقيل البيروقراطية ، والروتينية ، التي اصطدمت في وقت سابق بالقوانين الوضعية السائدة انذاك ، والتي لم يشفع عنها العديد من القرارات السياسية التي صدرت في تلك الفترة ، مما ادى الى احجام الكثيرين من المستثمرين ، من تنفيذ المشاريع التي تقدموا بها .. وكان ذلك سببا من الاسباب التي منعت من تنفيذ الاستثمار ، واسباب اخرى ارتبطت بالروتين ، والوعورة ، والتطفيش وغيرها ..

ومع توقيع اتفاق عدن الوحدوي هبت مجاميع من المستثمرين المهاجرين الى الوطن وتقدموا بالعديد من المشاريع الاستثمارية ففي محافظة حضرموت تقدم اكثر من (١٢٠) مستثمرا في مجالات الصناعة ، والتجارة والسياحة والخدمات ، وغيرها ، وخلال اكثر من عام لم يعط السماح الا بخمسين مشروعا حتى الان ، نتيجة لعرقلة ومصاعب تقدمها الوزارة في صنعاء

ان قضية الاستثمار يجب ان ينظر اليها القائمون على هذا الامر بنظرة جدية وان لايحسبوا في حسابهم ان الاستثمار يجب ان يقام في العاصمة او العاصمة التجارية والاقتصادية فقط ، فالمحافظات خاصة تلك تتوفر فيه الظروف الاقتصادية والاجتماعية التي تؤهل الى قيام مشاريع استثمارية ، يجب ان يعطى لها حقها في هذا الاستثمار ، طالما هناك ايد عاملة - عاتلة - يتطلب تشغيلها ، واستيعابها ، فتلك مهمة وطنية تتحملها الدولة من اجل تطوير الريف ، فليست العاصمة وحدها ، مجالا للاستثمار او اقامة المشاريع ، فالعمل واجب على الكل ، وتوفيره حق للكل افلا تفهم ذلك ؟

واخيرا نقول انه فرصة ولابد من استثمارها في ظل وضعنا الاقتصادي الحالي ..

صوت العمال
تأسست في ٤ يناير ١٩٦٦م
رئيس التحرير : راجح صالح ناجي
مدير التحرير : محمد قاسم نعمان
سكرتير التحرير : عمر باوزير
عنوان الصحيفة : معلا دكه / أمام المجلس العمالي - محافظة عدن
ص.ب ٥٣٨٧ المعلا
ج.ي ٤١٧٩٨ ٤٣٧٧١ فاكسميل رقم ٤٢٥٢٩
الاشتراك والتوزيع مؤسسة صوت العمال
الاعلانات يتم الاتفاق بشأنه عبر ادارة التحرير
تلفون / ٤٣٧٧١ ٤٢٣٦٣
عنوان المكتب الصحفي في صنعاء / هاتف ٧١٥٩٢ / شارع القصر الجمهوري / عمارة رقم ٣٠ بجانب عمارة هائل سعيد * طبعت بمطابع مؤسسة ١٤ اكتوبر للصحافة - عدن . * الاشتراك السنوي للعدد الواحد عشرون دينار

نصر وردة من دمنا

رحيل مفاجيء مبكر اهتز له وجدان الوطن .

فاجعه رحيلك رغم شدة وقعتها على وطنك ، ذويك ، محبيك ، سجلت بأحرف النور ماضيك السياسي الوطني في سجل الشرفاء الابرار ، وسجلت بين عشية وضحاها رقما قياسيا عاليا يشهد به العدد الواسع من ابناء وطنك الذين ناضلت ، وعملت ، وكابدت من اجلهم في السر والعلن دون علمهم او معرفتهم بك .

ان الفاجعه على امثالك في عهدنا تكاد تتصف بالندرة . خصوصا عندما ترتبط عملاتيه الشخصيه الوطنيه ، وهذه الاخيره اما ان يأتيها صاحبها من مجاله المختص به ، او من تعدد اوجهها لديه ، وبالتالي مدى قدرته على توجيهها وصبها في القالب السلوكي الهادف الى خدمة الوطن والمواطن.

وكنت يا أبا سهيل .. ويا أيها الفقيد الوطني الصادق متمتعا اكثر بالصفه الثانيه ، والتي يمكن اعتبارها فيما يخصك كتلك الزرعه المخصبه والبانعه بالثمار المخصصه لاعادة البذر الصالح ..

من يعرف نصرا عن قرب سيجد فيه من نعم الباري عليه ما يحسد عليه ، ولعل ابرزها قدرته الفذه - بل والمحببه - على الربط الطبيعي والتلقائي في معظمه بين صفتي الشخصيه التي أهداه الله الشق الاول منها ، واكتسب الشق الاخر بالجهد والخبره والجرأة والحرص المستمر على تطوير المعرفه ..

من حسن حظي يانصر ان تذكرت كيف مكنتني شخصيتك الجامعه المتشبعه بالتواضع الاقتراب منك ولااستطيع انكار انتهازيتي خلال عقدين من العمر ارتبطنا خلالهما بعلاقة اقل ماتوصف انها لاخرا كنت لي خلالها مرجعا تخصصيا ، ونافذه مفتوحه دوما لرؤيا ابعد واوضح . من يبكيك يانصر معه كل الحق ان لازمه البكاء .

ومن يرثيك يانصر فقد صدق المشاعر .

كنت يالفقيدنا الغالي طاقة عملية جدا الاحتفاء بها ، وكنت نظاميا في حياتك الخاصه وفي تربية اطفالك الى درجة الروتين الذي لايعترضه كلل او ملل .

كنت حقا فنيا بارعا في تحليل لغة الارقام ، وسياسيا وطنيا من اخمص قدميك حتى شحمه اذنيك . وكنت بصدق ذا جرعة سياسيه لاتعرف اللف او الدوران ، حياك الله يا ابا سميه .. برؤيه ثاقبة للامور الوطنيه ومساهمة تطوراتها .. وكانت قدرتك فذة على مناقشة مختلف الجزئيات المكونه للموضوعات السياسيه ، الاقتصاديه، المحاسبيه، والاداريه التي شغلت بها او تحملت مسؤوليتها ..

من هو نصر ناصر علي ؟

سؤال سهل ممتنع !!

مقومات السهوله فيه .. التواضع الجم ، البديه المتميز ، النكته الدائمه والهادفه ، العين السريعه على الخطأ او الموضوعيه ، او قصور التحليل .

اما الامتناع .. فأقله من يقدر على الاستمرار الطويل على العطاء دون التفكير بماذا سيأخذ؟

يكفيك يانصر سجلك الوحدوي، وبأنك اول من ترأس اول لجنه اقتصاديه من اجل وحدة الوطن .

اسكنك الله يانصر بواسع رحمته فسيح جناته ، وانه لقادر على التعويض بأمثالك ، والهام اهلك وذويك ومحبيك الصبروالسلوان ..

علي عبدالسلام محمد

استبيان « صوت العمال »

الى القارىء العزيز :

انطلاقا من الاهمية التي تولهها هيئة تحرير صحيفة «صوت العمال » في العمل على تطوير نشاطها الصحفي ورسالتها الاعلامية المتصاعدة واسهاما في توسيع دائرة تفهيم عملها فانها تدعوك عزيزي القارىء الى المشاركة في تفهيم هذا النشاط بتفضلك بالاجابة على اسئلتنا المطروحة ادناه ، وقد قمنا بطرح عدد من الاجابات من كل سؤال كي تقوم بالتأشير على اي من الاجابة التي تريدها وستكون لمساهمتك هذه قيمة كبيرة في التطوير اللاحق لعمل «صوت العمال » ولفاعليتها وتأثيرها بين قرائها

س ١ : هل تقرأ صوت العمال بانتظام ؟

ع - ١)نعم

٢)قرأ بعض الاعداد فقط

س٢: هل تحصل على الصحيفة من الباعة والمكتبات بانتظام ؟

ع- ١)اقوم بشراء كل عدد يصدر من الباعة والمكتبات .

٢) الحصل عليها بالاشتراك .

٣)اشتري بعض الاعداد لنفاد الكميات لدى الباعة .

٤) لاتصل الصحيفة الى الباعة بصورة منتظمة بسبب التوزيع .

٥) تحجز الصحيفة لدى الباعة وتباع سرا للقرأ .

٦)احصل عليها بسعر اغلى من سعرها المحدد

س٣: هل تقرأ الصحيفة لوحدك ام ان هناك من يقرأوها معك ؟

ع - ١) اقرأها لوحدي

٢) يشاركني في القراءة افراد من اسرتي العدد [ ] ٣) يشاركني قراءتها زملائي العدد[س٤: هل تناقش اويناقشك غيرك في مواضيع تنشرها الصحيفة ؟

ع - ١)لاأناقش احدا.

٢) لايناقشني احدا

٣) اناقش المواضيع التي ارى انها مهمة .

٤) يناقشني غيري في مواضيع يرون انها مهمة .

٥) اسمع اخرون من حولي يناقشون مواضيع الصحيفة

س٥: هل تتفق مع الصحيفة فيما تطرحه من حلول للقضايا الثمارة ؟

ع - ١)اتفق معها في كل الحلول .

٢) اتفق معها في بعض الحلول .

٣) اتفق معها في الحلول التي تطرحها بنسبة «٪» .

٤)اكتفي معها باثارة الموضوع .

س٦ : تنشر صوت العمال في كل عدد فيها قضايا مختلفة فأي القضايا التي تحوز على اهتمامك اكثر ؟

ع - ١)الاخبار السياسية والاجتماعية المختلفة ٢) مايثيرالقراء في رسائلهم .

٣) المقالات ذات الطابع السياسي

٤) المقالات ذات الطابع الاقتصادي

٥) المقالات ذات الاجتماعي

٦) التعليقات والاعمدة الثابتة

٧) التحقيقات والاستطلاعات الصحفية .

٨) قضايا الثقافة .

س ٧: ١) هل القضايا والمواضيع التي تثيرها صوت العمال سلبا وايجابا تقدم بصورة صادقة وواقعية وامينة ؟

ع -١) نعم جميعا .

٢) نعم في عدد كبير من القضايا والمواضيع .

٣) بعض من المواضيع

٤) القضايا المثارة هي بعيده عن الواقع وهمومه .

٥) القضايا المثارة لاتقدم بشكل صادق وصحيح وامين س - ٨ : هل استطاعت صوت العمال ان تقدم اليك خدمة خبرية ونشاط صحفي متميز عن وسائل الاعلام الاخرى ؟

ع - ١)نعم

٢) لا .

٣) لايوجد تميز

س -٩: تعمل صوت العمال على عدم تكرار نشر الاخبار التي تنشر في وسائل الاعلام الاخرى هي الاخبار التي ترى انها يجب ان تركز عليها الصحيفة بصورة دائمه ؟

ع -١) اخبار المجتمع وما يعتمل فيه .

٢) الاخبار السياسية والاقتصادية .

٣) اخبار نشاط اجهزة الدولة والمسئولين فيها

س ١٠ : ما هي الابواب والاعمدة الثابتة التي تلاقي اهتمامك بشكل اكبر؟

ع - ١) تحية وبعد .

٢) وقفه مع .

٣) في سوك .

٤) عمود

٥) بنص عين .

٦) انتبه .

٧) كل خميس .

٨) بمانيات .

٩) الديمقراطية كلمة مرة

كل هذه الاعمدة والابواب الثابته

س - ١١ : هل الاساليب التي تتبعها الصحيفة في فضح وكشف وتعرية الظواهر المرضية في اجهزة الدولة والمجتمع تتم بشكل سليم ؟

ع - ١) نعم .

٢) لا

وهل تريدها ان تتواصل او ان تتوقف

١) تتواصل

٢) تتوقف

س - ١٢ : هل ترى وتلمس ان حملات الصحيفة للوقوف ضد المخالفات للانظمة والقوانين وتعريتها للظواهر المرضية في اجهزة الدولة والمجتمع لها اثار ايجابية وتحقق الهدف الذي من اجله تنشر هذه الحملات ؟

ع - ١) نعم

٢) لا

٣) في بعض منها

٤) ادت الى انخفاض تفشي هذه الظواهر .

س - ١٣ : افسحت الصحيفة مجالا للمناقشة والجدل حول القضية الوطنية اليمنية باتجاه تحقيق هدف الشعب اليمني في اعادة توحيد الوطن سلميا وديمقراطيا هل استطاعت الصحيفة ان تسهم ايجابيا في هذا الاتجاه ؟

ع - ١) نعم .

٢) لا .

س - ١٤ : هل ترى ان الطريقة التي يتم فيها تبويب واخراج الصحيفة وعرض الموضوعات فنيا تتم بشكل جيد ؟

ع - ١) نعم .

٢) لا .

س - ١٥ : الى اي الفئات تنتمي ؟

ع - ١) عامل .

٢) فلاح .

٣) مثقف .

٤) جندي .

٥) طالب .

٦) تاجر .

س ١٦ : ماهو مستواك التعليمي ؟

ع - ١) ابتدائي قديم او اقل .

٢) اعدادي قديم او اعدادي غير كامل .

٣) ثانوي قديم او حديث وغير مكتمل .

٤) جامعي .

- اثيرت مؤخرا حملة على صحيفة صوت العمال من على صفحات بعض الصحف الرسمية والحزبية واتهمتها بـ (الطائفية والشطرية) .. وان ماتنشره الصحيفة هو (مناهض للوحدة وتعميق الطائفية .. ماراياك بهذه الحملة ؟

وماراياك بهذه الاتهامات ؟

عزيزي القارىء : الملاحظات الاضافية او التفصيلية تكتب بورقة منفصلة ترفقها مع الاجابات ويمكن ارسالها بالبريد على عنوان الصحيفة او تسليمها مباشرة لادارة الصحيفة

اثار البعض ان صحيفة صوت العمال كونها صحيفة ناطقة باسم النقابات يجب ان تتمحور القضايا التي تتناولها وتنشرها حول قضايا النقابات فقط دون غيرها من قضايا المجتمع ماراياك بهذا الطرح :

- يستهدف الى تهميش دور الصحيفة وتهميش دورها

- يرافق الحملة على الصحيفة

- هذا مايجب ان تكون عليه الصحيفة

- الحملة ضد صوت العمال تستهدف النقابات ونشاطها والموقف الديمقراطي .

الى مجلس النواب والحكومة

مطلوب اصدار قانون للنظافة

النظافة وبمفهومها الواسع تعتبر جزءا هاما وتحتل موقعا متميزا وحساسا لتطور وتقدم الشعوب واظهارها بمظهر حضاري وراق ...

ومن اجل تحقيق ذلك يتطلب اعطاء هذا الجانب اهتماما متواصلا من كافة افراد المجتمع وعلى مستوى كافة مناحي الحياة والمجالات ومهمة ذات سمة استمرارية من اجل حياة كريمة وافضل وسعادة وصحة وتقدم للانسان وكل الاشياء المحيطة به ومن كل جوانبه وبما فيها قبور الموتى رحمهم الله ورحمنا جميعا في الدنيا والاخرة ...

ومن اجل ذلك كله . مطلوب من مجلس النواب والحكومة في بلادنا اصدار قانون للنظافة يحدد واجبات الدولة وبقية الاجهزة الحكومية في كافة محافظات الجمهورية ويتضمن هذا القانون ايضا واجبات المواطنين وكافة افراد الشعب وبدون استثناء ، علاوة على اعداد اللوائح والانظمة المنظمة ضمانا لتنفيذ وتطبيق قانون النظافة . وكذا العقوبات والاجراءات المادية وغيرها لكل من يخالف تنفيذ هذا القانون الذي نطمح اليه والذي نحن بحاجة ماسة اليه في وقتنا الحاضر في بلادنا .. بالنظر الى الحالتغير المرضية التي نعيشها وتعيشها محافظات الجمهورية . ومن الضروري ايضا ان يرافق هذا القانون اتخاذ العديد من الاجراءات منها بنشر وبلورة اهداف ومضمون القانون نفسه وعلى مستوى كافة جهات الاختصاص الحكومية والجماهيرية والاعلامية المختلفة والقانونية . كل ذلك بهدف المشاركة الواسعة والشعبية ضمانا لتنفيذ « قانون النظافة » وعلى الصعيد نفسه ينبغي ان يكون للمجتمع نفسه دور متواصل لهذا الهدف السامي والنبيل ولكل المراحل والظروف وليس للمناسبات الوطنية والمواسم والاعياد التي تقام في بلادنا بين الحين والاخر كما هو مايجري والحاصل الان ..

ان انجاز وتحقيق قانون النظافة في بلادنا يجب ان تضع الدولة له العديد من الفوائد والايجابيات بالاضافة الى ماذكر اعلاه ويتطلب ايضا في نفس الوقت الامكانيات الضرورية واللازمة لوسائل العمل وتقديم كافة اشكال المساعدة والدعم المادي والمعنوي للعاملين والقائمين في هذا المجال العصيب ...

والعمل بجدية ادخال اهمية النظافة واثرها في البلاد والمجتمع في المناهج والمواد المدرسية والتعليمية وخاصة في المراحل الاولى التعليمية للطلبة الصغار « باعتبار ان كل شيء يبتدىء من الطفولة » .

ان ماجعلنا اليوم نؤكد المطالبة والسعي الملح لاصدار قانون للنظافة في بلادنا هو الحالة غير المرضية والتي لاتليق مكانة وسمعة بلادنا اليمن السعيد والعريق وشعبها الحضاري ...

حيث اننا نلاحظ ماوصلت اليه العديد من محافظات الجمهورية ان لم تكن اغلب ومعظم تلك المحافظات وماتعيشها هذه الايام من تدهور وماسي جوانب صحة البيئة والتكدس الهائل والكبير من القمامات من الارساخ واندلاع المستنقعات وانتشار الاوبئة والامراض بفعل ماذكر اعلاه ...علاوة على ظاهرة مخلفات البناء والخرده بصورة مستمرة وعدم الاهتمام بنظافة الاحياء الشعبية والقديمة وهذا مانلاحظه ونشاهده ونلمسه يوميا وكل وقت وبناء على ماذكر اعلاه وللضرورة الملحة والماسة نناشد مجلس النواب والحكومة وكل الافراد والجهات ذات الاختصاص دراسة موضوعي هذا كونه يشكل مصلحة الوطن والجميع ...

محمود عبدي

اضراب المحاسبون فتاجل دفع الراتب

بسبب اضراب موظفي الحسابات بادارة التربية م / تبن محافظة لحج تاجل تسليم رواتب الموظفين العاملين في الادارة بما في ذلك المدرسون لشهر يوليو الماضي .

نتيجة هذا الاضراب فقد تم الاعتماد على اشخاص من خارج الادارة لاعداد الكشوفات مقابل مكافات مالية بقصد التسريع تسليم الرواتب .

شؤون عربية ودولية

حتى لا تصبح مقولة بريماكوف قانونا مطلق

اعداد: ابراهيم عبدالتواب

هل حقا ان الشعوب العربيه هي « شعوب محكوم عليها بالشتات » على حد قول السيد بريماكوف مستشار الرئيس السوفيتي ؟ الواقع ان هذا هو الحاصل فعلا .. فواقع الحال يقول بأن الشعوب العربيه هي اكثر من مشتته بل وتعيش التمزق والتناحر فيما بينها وفي اعتقادنا ان ذلك يعود لسببين اثنين هما :

اولا : السياسة الاستعماريه منذ مطلع هذا القرن والتي عملت على تقاسم النفوذ في المنطقة العربيه بين الدول الاستعماريه (بريطانيا وفرنسا وايطاليا) وفقا لاتفاقية « سيكس - بيكو » اللعينه وكذا اقامة اسرائيل في قلب الوطن العربي في اعقاب الحرب العالميه الثانيه حتى تكون حائلا بين جزئي الوطن العربي الاسيوي والافريقي ولكي تكون من جهة اخرى اداة لشن الحروب العدوانيه في المنطقة واشغال البلدان العربيه التي تشكل العمق الحضاري والبشري للشعوب العربيه بذلك ، وذلك للحيلوله دون وصول هبوب رياح التحرر الوطني والتغيير الثوري الذي شهدته المنطقة العربيه الى دويلات النفط العربي « السعوديه ودول الخليج » وعلى هذا الاساس يمكن القول بأنه كانت ولاتزال هناك علاقات جدليه بين قيام الكيان الصهيوني والدويلات المجهريه في الخليج وتتمثل هذه العلاقات بالحماية المتبادله التي تقوم بين اسرائيل وهذه الدول وفي ان كل طرف منهما كان يكمل الاخر في ضرب واجهاض الامال والتطلعات القوميه التحرريه والوحدويه للشعوب العربيه كل على طريقته ، اسرائيل بشن الاعتداءات العسكريه وهذه الدول عن طريق المال الذي كانت وما تزال تسخره للتآمر ضد الانظمة الوطنيه وحركة التحرر الوطني العربيه .. الخ ..

ان الشتات والتمزق الذي صنعه الاستعمار في البلاد العربيه مايزال هو القاعده التي يحرص الاستعمار في الوقت الراهن ليس على بقائه وحسب وانما على تعميقه بصورة اكبر خدمه لمصالحه والتي تتمثل في الوقت الراهن في رغبة الولايات المتحده الامريكيه في احكام قبضتها العسكريه على المنطقة العربيه وعلى منابع النفط فيها احكاما لسيطرتها على الدول الاوربيه الغربيه وعلى اليابان كذلك . وتحقيقا لسيطرتها على العالم ككل . ولعل الولايات المتحده الامريكيه قدنجحت في تحقيق هذا الهدف الهام والاستراتيجي بالنسبة لها وطبعا فقد كان ذلك بفضل الانظمة العربيه العميله لها وايضا بفضل حماقة البعض الاخرمن الانظمة العربيه .. وعلى كل فأن رغبة الولايات المتحده الامريكيه وحليفاتها من الدول الاستعماريه الغربيه ولاسيما بريطانيا وفرنسا التين تتطلعان الى استعادة امجادهما وماضيهما الاستعماري في المنطقة العربيه لاتتوقف عند حدود الحفاظ على قاعده الشتات والتمزقات التي تعاني منها الشعوب العربيه او تعميق ذلك وحسب وانما تمتد الى الحفاظ حتى على واقع التخلف الاقتصادي والاجتماعي والثقافي الذي تعاني منه هذه الشعوب في الوقت الحاضر ..

ثانيا : لقد كانت ومازال الانظمه العربيه الحاكمه هي الاداة التي استخدمتها قوى الاستعمار للابقاء على واقع الشتات هذا وايضا للحفاظ عليه وعبر وسائل مختلفه تبدأ من احتدام الخلافات وتنتهي بالتوتر والاحتراب حتى بين هذه الانظمة ونستطيع القول وبكل ثقة ان هذه الانظمة قد عملت جاهده على تفويت كافة الفرص التي اتيحت امام الشعوب العربيه خلال فترة الخمسينات والستينات حيث كان الوطن العربي يشهد حركة مد ثوريه حملت معها امكانيات كبيره لتحقيق الوحده القوميه لاتقول بين كل الاقطار العربيه ولكن ربما بين عدد كبير منها . ولقد كانت الظروف الدوليه حينها مهيأة بصورة اكبر لتحقيق هذه الغايه غير ان اصطناع الخلافات الشكليه وادعاء الكثير من المبررات قد كانت هي السبب في الحيلولة دون تحقيق هذا الهدف النبيل والهام . ولا نظن بعد اليوم انه بالامكان تحقيق هذا الهدف اذ ان تحقيقه هو على النقيض من المصالح والغايات الاستعماريه في المنطقة ان في الوقت الحاضر او حتى في المستقبل المنظور كذلك ..

ومع هذا وذاك فليس قدرا على الشعوب العربيه ان تعيش واقع الشتات هذا طالما وان ذلك كان ومايزال هو من صنع الاستعمار وصنائعه من الانظمه والقوى السياسيه والاجتماعيه العميله ، ومادام الامر كذلك فلسوف تظل الشعوب العربيه بما تمتلكه من طاقات روحيه ومن امكانية كبيره على المقاومة وعلى الصمود ، فلسوف تظل تناضل وتقاوم وبكل قوتها هذا الواقع المفروض عليها وحتى ولو لقيت الكثير من الهزائم على ايدي اعدائها فأنها حتما سوف تنتصر ، طالما بقيت هذه الشعوب حية ولم تنهر لا في عزيمتها ولا في ارادتها المتوثبتين . ولقد تعرضت الشعوب العربيه مرارا للعديد من الضربات والانكسارات والهزائم على ايدي اعدائها بيد ان ذلك لم يفت في عضدها او ينال من عزيمتها عن مواصلة النضال واذا كانت الشعوب العربيه تمر اليوم وبعد حرب الخليج بأسوأ فترة من فترات تاريخها المعاصر فأنها وبدون شك سوف تجتاز هذه الفترة حتما اي انها سوف تقال من عثرتها او كبوتها هذه التي او قعتها فيها حماقة بعض الانظمة العربيه وعمالة البعض الاخر من هذه الانظمة . والمهم الان هو كيف تجد القوى والانظمة الوطنيه والديمقراطيه السبيل للخروج من هذه الازمة ، وفي اعتقادنا ان السبيل الوحيد لذلك هو الديمقراطيه وتحقيق العدالة والمساواة وكفالة الحقوق والحريات العامه في كل قطر عربي والنضال الدؤوب والمثابر من اجل ذلك .. ولاشك بأن تحقيق ذلك والنضال في سبيله هو السبيل ايضا للتغلب على واقع الشتات والتمزق الذي تعيشه الشعوب العربيه ومالم يحدث او يتحقق ذلك فلربما غدت مقولة بريماكوف تلك اكثر من واقع قائم بل قانونا مطلقا .

ابراهيم عبدالتواب

الجماهير العربية مطالبة بمد يد العون للشعب العراقي

عندما اتخذ مجلس الامن الدولي قراراته بفرض الحصار الاقتصادي على العراق كان الهدف من ذلك هو اجبار العراق على الخروج من الكويت بدون اللجوء الى استخدام القوة العسكرية لاخراجه . وحيث ان امريكا والتي كان هدفها تدمير القدرات العسكرية والصناعية للعراق لم تنتظر حتى تؤتي هذه القرارات النتائج المرجوة منها فقد لجأت الى استخدام القوة العسكرية ضد العراق وحسب التقارير الصادرة عن الهيئات الدولية التي زارت العراق فان الولايات المتحدة الامريكية وحليفاتها من الدول الاجنبية وبعض الدول العربية لم تحقق هدفها في ضرب وتدمير القدرات العسكرية والصناعية للعراق فحسب بل واكثر من ذلك بكثير اذ هوت بالقطر العراقي الشقيق الى قلعة مانهل عصر الصناعة .

وعليه فما الداعي او المبرر لاستمرار فرض الحصار الظالم والجائر على الشعب العراقي انهل تريد الولايات المتحدة الامريكية إبادة الشعب العراقي عن طريق الجوع وانتشار الاوبئة الفتاكة وتحت اي مبرر او عذر او اية شرعية دولية تجيز لها ابادة شعب باكمله . ان التقارير الصادرة عن لجنة تقصي الحقائق التابعة للامم المتحدة وعشرات الهيئات الدولية تشير الى ان الناس في العراق تعيش مجاعة رهيبة مهلكة بكل مايمكن ان تحمله هذه الكلمات من معان حرفية وفي كل يوم توارى النساء والرجال المئات من اطفالهم الذين تجف الحياة في ابدانهم بسرعة مخيفة وقد قدرت الهيئة الطبية لجامعة هارفارد الامريكية ان عدد من لاقوا حتفهم من الاطفال منذ نهاية الحرب وحتى يوليو / تموز ١٩٩١م بخمسة وخمسين الف طفل ، هذا في حين تشير ايضا تقارير الخبراء الدوليين انه اذا مااستمر فرض الحصار الاقتصادي والدوائي على العراق لمدة ثلاثة اشهر قادمة فلسوف يبلغ عدد الضحايا من الاطفال العراقيين خلال هذه المدة قرابة ١٧٠ الف طفل . فيالها من كارثة مروعة انها عملية ابادة حقيقية تقترف ليس بحق شعب العراق وانما بحق الانسانية كلها . فاين الضمير الانساني من ذلك بل اين الشرعية الدولية التي يتم كل ذلك باسمها وتحت مظلتها .. واين الشرعية العربية ممثلة بجامعة الدول العربية من هذا كله او هي ياترى مع امريكا في ابادة الشعب العراقي .. ان الجماهير العربية والتنظيمات السياسية والنقابية في الوطن العربي مطالبة اليوم للقيام بعمل شيء ما فعال لانقاذ الشعب العراقي من عملية الابادة التي تقوم بها امريكا بفرض الحصار الاقتصادي عليه .. وذلك من خلال قيامها بتنظيم المسيرات الجماهيرية الاحتجاجية في كل قطر عربي ومن خلال مد يد العون والمساعدة المادية والدوائية وبشتى الطرق والوسائل للشعب العراقي الشقيق ومن خلال الضغط على الانظمة العربية وعلى الجامعة العربية لعمل شيء يفك الحصار الاقتصادي والدوائي المضروب على العراق . فهلا تحركت هذه الجماهير وهذه التنظيمات السياسية والنقابات الجماهيرية اننا نأمل ذلك . والان .. الان وليس غدا .

اخطر حديث للجنرال شوارزكوف

بينما تستعد الولايات المتحده لتنفيذ خطة اجراميه جديده لتدمير ماتبقي من العراق ادلى الجنرال نورمان شوارزكوف باخطر حديث منذ نهاية حرب الخليج وضرب العراق قال الجنرال المندوب اذاعة الجيش الاسرائيلي ان الحرب التي خاضها رجالنا في الخليج كانت من اجل اسرائيل وقد عمل الرجال على تحطيم العدو الرئيسي في المنطقة وقال شوارزكوف ان اسرائيل قدمت مساعدات قيمه ومهمة جدا في الحرب لااريد الكشف عنها ..

ووصف شوارزكوف المحاربين المصريين بأنهم كانوا من افضل المحاربين العرب في القتال وقال ان اداء القوات السوريه كان متدنيا اما القوات السعوديه والكويتيه فقد كانت اسوأ بكثير وتسببت احيانا في اعاقة تقدمنا ، وقال شوارزكوف انه شخصيا كان معنيا جدا بالقضاء على الالة العسكريه العراقيه وعلى صدام حسين ..

وقد حاولت جهات عربيه التشكيك في صحة حديث شوارزكوف بزعم انه لايمكن ان يعلن صراحة ان امريكا حاربت لحماية اسرائيل لكن الحجه واهيه لان هدف حماية اسرائيل هو هدف امريكي معلن ، واخر الذين تحدثوا عنه هو وليم كوانت مساعد مستشار الرئيس للامن القومي سابقا واحد كبار الباحثين في معهد بروكنجز وقد ادلى بشهادة في ٢٣ مايو الماضي امام اللجنة الفرعيه للشرق الادنى وجنوب آسيا للجنه الشئون الخارجيه في مجلس الشيوخ الامريكي قال فيها بالحرف الواحد ان قرارنا بالحرب ضد العراق تم اتخاذه جزئيا سبب قلقنا على امن الخليج ، لكنه كان مرتبطا بالتأكيد بالخوف من ان العراق اصبح يشكل التهديد المحتمل في المستقبل لاسرائيل .. الجدير بالذكر ان النص الكامل لحديث شوارزكوف منشور في صحيفة الاهالي العدد (٥١٠) ١٧ يوليو ١٩٩١م ومما تجدر الاشارت اليه ان صحيفة صوت العمال قد اشارت الى فحوى هذا الحديث في العدد (١٠١٧) الصادر بتاريخ ١٨ يوليو ١٩٩١م ..