مشاهدات حية من بغداد

٤ والاخيرة

حسن نائف

بالامي

ملحنا الذي ... حركة عادية ... بالساعة ... تعمل ... تلك التساؤلات ... اجابات ... لنا السائق القل لنا بالقول ... ولا تصطدموا ... العمل الحياة ... وكل ... لانه شعب نحب الحياة ... من بالقلق ... قرارات سياسية من قادة الدولة ... نحن شعب علمتنا حرب ثمان سنوات ... انه بالعمل والتماسك والايمان ... صمل المعجزات ... من المدن ... لكن ... هل كان ... كل ... الخراب ... الدمار ... الدماء ... الدامس ؟ ... الشرب ؟ ... كل ... في اصغاء واقعية ... كل شخص عاقل ... لي الاجابة عليها ... اذا لم تتوقف الارض عن الدوران ... مع ... مادمر ... قادرا على ... وبعزيمة ... ثم اعادة بناء ... يحدى ...

ليس كل شيء تم اعادته الى حالته الطبيعية ، اي قبل ٢ اغسطس لان الحصار المفروض على العراق من قبل الامم المتحدة وبايعاز وصياغة امريكية اطلسية ، يحرم علينا استيراد اي شيء ، لهذا يعني ان هناك بلاشك نقص في مواد البناء الاساسية . وكذا في بعض قطع الغيار لتلك المصانع المتوقفة والاتصالات الدولية .. هنا نتسرجل من السيارة باتجاه السوق العربي نشاهد مواد غذائية خضروات .. فواكه الخ تأمل لذلك النظر ، يحدثنا بشال قائلا لاتنظروا فالخضروات والفواكه هي محلي ، اما المواد الغذائية فهناك نقص واضح ، فكما تعلمون اننا نستورد القمح من امريكا ، والرز من استراليا وباكستان ، والسكر من موسكو ، وهذا يعني ان المواد الغذائية الاساسية نستوردها من الخارج اذا مع الحصار من اين تاتي بها ؟ وماهو موجود معنا بلاشك قليل وسينفذ قريبا جدا جدا ومعنى هذا اننا سنموت جوعا ، ولايخفى ان الاسعار مرتفعة جدا جدا ، لقد باعنا العرب وهاهم يتفرجون علينا ونحن نشرف على الموت جوعا ولم يحركوا ساكنا ، بل يتبادلون بها حل بنا متناسين ان هذا اليوم عندنا وغدا عندهم لاسمح الله وسع هذا ليس من الاصالة ان يتركونا معزولين عن العالم ، ياكلونا وهم يتفرجون ، هذا حرام لايرضي الله ولا رسوله ... نعلم ان الامة العربية ... في محنتنا ، لكن الانظمة والحكام هم باتعو شعوبهم ... في بغداد بغرض التضامن مع الشعب العراقي ، ونحن نقدر ... فكم ... ووقفتكم معنا ، ولكن نحن لانريد كلمات ولاشعارات تضامنية لانها لن تؤكلنا او تشربنا فالقلوب عند بعضها ، نحن بحاجة الى وقفة جادة لايجاد صيغة عملية كفيلة برفع الحصار الجائر علينا ، ولن يتاتى ذلك الا من خلال ادراكنا للمؤامرات التي تحاك ضد العراق التي هي اساسا موجهة ضد الامة العربية فمثلا اذا تم ضرب المصالح الغربية المتاتية على الاراضي العربية ، عندها فقط ستصحو الانظمة الغربية ، وستدرك ان الامة العربية قد ادركت مصالحها وحينها ستعمل على رفع الحصار ، ولن اموت بعدها من الجوع فهل نحن فاعلون ؟! ام نخاف من الانظمة المتسلطة ونترك المصالح الغربية معززة مكرمة على اراضينا العربية ومعها نترك شعب العراق وعياله ونساءه وشيوخه واطفاله يموتون جوعا ..

* كنا نعتقد ان الاخوة العراقيين سيحكمون من قبضتهم وسيجعلوننا نسهر وفق بروتكول معد مسبقا .. الا انهم خيبوا ظننا وتركوا لنا حرية التصرف والحركة .. كان البعض منا يغادر مقر اقامته ظهيرا ولايعاودها الا الساعة الثانية من صباح اليوم التالي .. هناك في بغداد يحدثك الطفل والشباب والشيخ عن حجم مادمر وعن ماتعنيت به بغداد من اضرار من جراء العدوان الامريكي الاطلسي .. طفل لم يتجاوز بعد عمره الثلاثة عشر عاما يقول هناك تقرير رسمي اعد من قبل منظمة الصحة العالمية بعد انسحاب العراق من الكويت يؤكد ان ١٧ الف طفل عراقي اصبحت مناعتهم قاب قوسين او ادنى .. انهم على مشارف الموت نظرا لعدم حصولهم على حليب الاطفال من جراء الحصار الاقتصادي الجائر على الشعب العراقي .. ويضيف : ان صراخنا وكذا استغاثاتنا التي اطلقها نحن اطفال العراق المناشدة برفع الحصار قبل ... تسقط عنا ابواب الصمت الابيض ليدوسها بوش بقدميه دون ان يجد ردعا له ولتصرفاته الهمجية التي من جرائها سيموت شعبنا العراقي جوعا والمنظمات العربية والدولية تتفرج ولا تحرك ساكنا ازاءها .

امراة تبلغ من العمر الخمسين تقول ان المجاعة تحاصرنا وتلتهم اطفالنا وليس بمقدورنا الوقوف امامها او منعها اذا لم يرفع الحصار .. وعموما الشعب العراقي تحت جحيم الحصار والموت جوعا صور مالوفة لدينا ولكن الى متى .. وما الذنب الذي اقترفناه وجعل المنظمات الانسانية والدولية تتخذ قرارا كهذا الدمار المجحف بحق شعب العراق ابن الشعب العربي ؟ ابن ابناء الامة المسلمة حتى من تشاوكهم الدين واللغة وتفرا الى جانب القرار فمتى يصحو ابناء الامة العربية ويوقفون تعنتهم العميلة من سبات نومهم العميق في حضن الامبريالية الامريكية ..

ان حقيقة المساعدات الغذائية والدوائية المقدمة من بعض الهيئات الدولية والانسانية ماهي الا نقطة في بحر امام حاجة العراق العملية والاولية .. اذا الوضع في العراق يتدهور فالمخزون الغذائي بدأ ينفد من الاسواق والسلع الاساسية ارتفعت اسعارها وبلغت حد الجنون فالمواطن العراقي يدخل المحدود اصبح غير قادر على اقتناء حاجاته من السلع الاساسية التي تقيه من الوقوع في فك الموت جوعا .. ان سعر الكيلو السكر في العراق ٨ دنانير اي اربعون ريالا ومع التنبؤ بحدوث مجاعة فان خطر انتشار الاوبئة محتمل ... ذلك تلوث المياه بسبب الحصار الذي لحق بمحطات التنقية واختلاط مياه الانهار بشبكة الصرف الصحي اضافة الى النقص الواضح في الادوية ... هناك تقارير رسمية تشير الى ان تحالف ٣٣ دولة قد احدث دمارا كبيرا في محطات تنقية المياه وان الشعب العراقي يحصل على ربع احتياجاته من المياه وان اكثرها ملوث نظرا لانعدام وسائل التنقية وتوقف شبكات الصرف الصحي عن العمل وفيضانها بالتالي اختلاطها بمياه الانهار وهذا مايهدد بانتشار الامراض والاوبئة

شاب في مقتبل العمر حدثنا بالقول تزورون اليوم العراق وبلاشك قد استغربتم ان الحياة في العراق طبيعية كهرباء .. مياه .. اتصالات داخلية ومع هذا فالكهرباء تعمل باقل من نصف طاقتها نظرا لتدمير مولدات التيار الكهربائي ولاصلاح محطات الطاقة الكهربائية وتعود الى ماكانت عليه قبل يناير ٩١م فقط ١٢ بليون دولار .. من اين يمكن للشعب العراقي توفيرها وهو محاصر؟ وعائدنا الوحيد النفط وحاليا لانصدر في ظل الحصار ... سائق تاكسي يضيف دائما ماتتوقف سياراتنا اثناء السير ونضطر يوميا لتغييرها من ثلاثة الى خمسة مصفيات للسيارة والسبب ان تكرير النفط لايتم وفق تقنية متطورة بل يتم بالطريقة البدائية القديمة نظرا لتلك الاضرار التي لحقت بالقطاع النفطي ويؤكد لنا بعض المسؤولين عن المنشآت النفطية ان لاصلاح تلك الاضرار نحتاج العراق الى نحو ٦ بليون دولار فقط يتابعه شاب كان يرافقنا اثناء تجوالنا في شوارع بغداد ويعمل في نقابة المياه والكهرباء بالقول اما لاعادة شبكة المياه والمجاري فنحتاج الى ٤٥ مليون دولار ولمحتاج المرافق الصحية التي دمرت الى ... مليون ... واثناء لقائنا مع الاخ ناجي الزبيدي رئيس الاتحاد العربي للعاملين في التجارة والمصارف ... قال ان العراق لكي لاتلحقه كارثة المجاعة المحتمل وقوعها فيحتاج الى ٢/٦٤ بليون دولار لاستيراد المواد الغذائية الاساسية و ٥٠٠ مليون دولار لاصلاح المنشآت الزراعية ويضيف ان الحكومة العراقية الجديدة التي شكلت بعد احداث الخليج برئاسة سعدون حمادي قد قامت بدراسة مستفيضة للاحتياجات الاساسية ولاعادة الحياة في العراق وبضمن حدودها الدنيا ورأت ان التكاليف الاجمالية لذلك فقط تحتاج الى ٨٥ / ٦ بليون دولار خلال عام فقط .

... ما قد تبدو الحياة في بغداد بتواتر طبيعية ولكن مادمر ليس بهين .. والارقام المطلوبة لاعادة الحياة الى طبيعتها مذهلة والحصار الاقتصادي المفروض على الشعب العراقي محكم .. ... ولا ... ولا ... في عوم على العراق ... كارثة المجاعة ترحف لتلتهم شعب العراق ... خطر انتشار الامراض والاوبئة قائم ويهدد حياة (١٨) مليون مواطن عراقي .. وليس بمقدور ... يتهمها او يقف امامها مالم يرفع الحصار .. مالم تهب الهيئات والمنظمات الدولية والانسانية لنجدة وانقاذ حياة الـ (١٨) مليون مواطن عراقي .. انهم يصرخون .. انهم يستغيثون وينادون كل محبي الامن والاستقرار في العالم منظمات انسانية ودولية حكومية وجماهيرية لانقاذ وانتشال العراق من وضعيته التي فرضتها احداث الخليج من خلال الضغط وكل من موقعه على صانعي القرار لرفع الحصار الاقتصادي الجائر .

قبل من مناد ويجيب لصرخات استغاثات الشعب العراقي الذي اطلقها الاطفال قبل الشيوخ تأمل.

كلمة

ماقل ودل

عبدالواحد محمد غانم

سجن المحافظ !

أحد المحافظين الذي تم تعيينه مؤخراً (على أساس وحدوي) إحدى المحافظات الجنوبية والشرقية أول أعماله كانت فتح سجن في إدارة المكتب التنفيذي بالمحافظة !!

وطرد سكرتيره المحافظ السابق وسحب السكرتيرات من مكاتب عموم الإدارات العامة وتجميعهم في غرفة واحدة ليهدد وأعمال الشيطان بعلى حد قوله وفعله ! ومن شدة تواضعه يذهب إلى إمام مسجد في خطب الجمع ، وعند غيابه يذهب مع أبنه ! ويداوم يومياً ثلاث ساعات تبدأ من الساعة الثامنة حتى الحادية عشرة صباحاً وبعدها يتجه هو ... الى المسجد ولا يعود إلى مقر عمله إلا وتقفل قضايا العمل والمواطنين تتأجل يوماً بعد يوم !.. وأصبح مواطنو المحافظة يشعرون خلال شهر واحد من تواجده بالمهانة والمرارة و التذمر للتهجم على بعض عادات وتقاليد المحافظة كأعراس الزواج العريضة المتوارثة عبر الاجيال ، والتدخل في كل صغيرة وكبيرة !!

الوزارة ترفض !

تكاليف مكافحة وباء الكوليرا في مديرية القشن بمحافظة ... التي أخذها الاخ/ مأمور المديرية عوض محمد هبوت كقدمة مالية من بعض التجار بعد أن طلبت منه وزارة الصحة التصرف ... التكاليف لاحقاً إلا أن الوزارة لم تسدد الا جزء من المبلغ والمأمور ... في ورطة ومازال يأخذ قيم مالية من ، التجار لمواجهة الوباء ...

وتفيد مصادرنا الى ان أول حالة كوليرا ظهرت في المديرية ... مديرية القشن جاءت عن إحدى العائلات العائدة من الكويت في ... الثاني من شهر ... ٩١م اذ يصاب بها طفلة عمرها ٦ سنوات توفيت ... ايام قلائل ، وبلغت عدد الوفيات بالمديرية حينها ٢٥ حالة وفاة ... عاد وباء الكوليرا مرة أخرى إلى المديرية وتواجهها في ١١ يونيو ... وبلغت عدد الوفيات حتى الان ٢٨ حالة وفاة.

وبالمناسبة ، الاخوة في محافظة المهرة مازالوا ... ولايسمونه باسمه وانما يكتفون بتسمية ... مرض طرش واسهال ، ... اعتقاد ان المرض لايعلن عنه الا رئيس الجمهورية او الوزير المعني ، ... يعرفوا بعد ان الوباء قد انتقل الى محافظتي أبين وعدن وتم الاشارة ... إعلامياً ، وعذرهم معهم لانهم معزولون اخر عزلة ، ولايصلهم ... والحصار والمدينة » !..

وللعلم وحتى كتابة هذه السطور من صباح الخميس ١٩ اغسطس ... ما تذكر مصادرنا لم يصل أية زيارة إلى المحافظة ... المرض ووداني ياصوزيكا دقي » فالناس منهمكون في قضايا أهم ... «موت البشر» !!

مشاهدات حية من بغداد

الـ «ديلي تلجراف» البريطانية :

سعودي يطالب بالزواج من طفلة عمرها ١٠ سنوات

... يبلغ من العمر ... عاماً ... زواجه من طفلة هندية عمرها ١٠ سنوات

وقد صرح عندما ... في ... الحق ... باي بنت ... قد قبلت ... الصغير ، اثناء ... من حيدرآباد إلى ... وذلك ... على ... وحلا شركة الخطوط الهندية ...

قد شكت باكية وشرحت طريقة ... بيعها لهذا السعودي قبل يومين ، ... أتت « الصغير » بشهادة زواج ... بأن أمه لهذه من العمر ٣٢ عاماً

... صرحت الشرطة بأنه تزوج منها بعلم رضاها وكان يحاول تهريبها من البلد .

قد حجز قانونياً وفي انتظار الافراج ... مقابل ضمانة

... أمينة ... في سجن ... بالرغم من ... المتهمتين ... وصرحت الطفلة بأنها لاترغب في الصعود إلى بيت ... واللذين ... على الزواج من « الصغير » والذهاب مع الزوج السعودي إلى ...

وقد دفع السعودي للزواج من ... الطفلة الى أبيها « سواق ... » ... ٢٥ ... للهند الإسلامية

ليكون ابطال هذا الزواج بتصريح من الزوج بلفظ كلمة الطلاق ثلاث مرات

عند القبض على امينة من قبل الشرطة أخذت إلى ... ليكشف عليها ... وجدها سليمة ولم تغتصب

وقد كان الاتفاق السابق عن الزواج بأختها الكبيرة ، ولكن ... الأسرة الفاسق لم يرض بها السعودي

لقد صارت حيدرآباد منطقة لاختيار الزوجات وخاصة من قبل مواطني السعودية والخليج

وتشهد هذه المنطقة بهذا النوع من التجارة الرابحة وخاصة للصاغرة اللذين يلأون جيوبهم بالعملات الصعبة من قبل هؤلاء الناس ويعتبر هذا النوع من الزواج بالنسبة للآباء والأمهات الحلاص الأكبر من الفقر الدائم الذي يعانون منه ، وهذا النوع من الزواج يعطي الفرصة للعائلات في حيدرآباد من أن تصير غنية ومكتفية بالذهب والمجوهرات ولكن مصير هؤلاء الزوجات هو التشرد والاستغلال والبيع والعبودية خلال سنوات قليلة بعد الزواج ، المنظمات الإسلامية في حيدرآباد تتغاضى عن هذه المشكلة

موناتاحمن بختا

احد الأحزاب الحاكمة في الهند صرح بأن الزواج بالصغيرات ليس في منطقة حيدر آباد ولكن في عموم الهند .

وقد كتبت عدة صحف ، لكن الحكومة لم تول الموضوع اهتماماً احد أعضاء الحزب الشيوعي اسمه يلبني تشاطري صرح ان عدة أحزاب قوية في البلاد وراء مثل هذه الظواهر .

وهناك قرار صدر في الهند عام ١٩٧٨م بحرم زواج البنات الابعد عمر ١٨عاماً والاولاد ٢١عاماً لكن القرار لم يطبق بجديه

الجزاء بالنسبة لزواج مثل هذه الحالة عقوبته ١٥يوماً سجن ودفع ١٠٠٠ روبية غرامة او الاثنين معاً .

نقله الى العربية
ثابت علي ثابت
الصحيفة «ديلي تلجراف» البريطانية الجريدة اليومية
العدد ٤٢٣٤٤ التاريخ ١٤/ ٨/ ١٩٩١م .

Muslim claims a legal right to bride aged 10

By Rahul Bedi in New Delhi

A 60-year-old Saudi Arabian businessman has been arrested for marrying a 10-year-old Indian girl, claimed in court yesterday that under Muslim law he could marry any child over nine.

Sheikh Mohammad Al-Sagir was taking Ameena from Hyderabad to Riyadh when the child bride was rescued by passengers and crew aboard an Indian Airlines flight to Delhi on Saturday. She had tearfully told how she had been sold in marriage to the Saudi Arabian two days earlier.

Al-Sagir produced a marriage certificate and travel documents showing Ameena was 32 years old.

Police say he married her against her will and was trying to smuggle her out of the country. He has been remanded in custody, but an application for bail is due to be heard on Monday.

Meanwhile, Ameena is being kept at a refuge somewhere in Delhi and some foreign embassies are quietly pressuring Indian officials, despite petitions from two women's organisations.

Yesterday, in a statement to a New Delhi court, she said she neither wanted to return to her parents, who had forcibly married her to Al-Sagir, nor to go with him to Riyadh.

Ameena was married last Thursday after Al-Sagir allegedly paid her father, Sikh Bahruddin, driver of a motorised rickshaw, £2,300.

According to Islamic law, a contractual, or *nikah*, marriage can be dissolved merely by the husband repeating the word *talak* (divorce) three times.

On arrival in Delhi, police were summoned and Al-Sagir was arrested. Doctors examined Ameena and found no sexual assault.

Investigations have revealed that initially a marriage had been arranged between Al-Sagir and Ehana, Ameena's older sister, but the Saudi Arabian rejected her on grounds that she was too dark to be his wife.

Hyderabad, with a large Muslim population, has been a popular "bride shopping" stopover for ageing Muslims from the Gulf for about 10 years. The sale of Muslim girls belonging to lower or lower-middle class families is common and an accepted way of life.

Many of the parents are unemployed and live with large families in squalid conditions. They are eager to marry off their daughters for small sums of money in deals brokered by an army of *dalals* (pimps) who take full advantage of the parents' wretched condition.

In the narrow, stinking lanes of Shaikargun, where Ameena's parents live, such marriages are celebrated and looked upon as a release from the unending cycle of poverty. Some child brides fare better—families, too, adorned with gold jewellery, expensive clothing which invariably revert to the groom or his first wife after a mock wedding performed by obliging kazi (Muslim priest) which most are forcibly made to sit through, knowing full well the fate that awaits them.

According to social organisations in Hyderabad, the unfortunate girls are subsequently used two or three years later or resold by their husbands into virtual slavery.

MPs have expressed concern over the international traffic in young Indian girls but local authorities and Muslim organisations either turn a blind eye to the trade or encourage it.

Mr Jagannath Shakte, of the ruling Congress party, said the child-bride market was not confined to Hyderabad but "was rampant in many other states, too". Numerous reports of similar cases have appeared in newspapers for years but no government has ever taken action.

Communist party member Mallal Sreenivasacharya said powerful organisations were behind the racket.

The Child Marriage Restraint Act of 1978 prescribes 18 as the minimum marriage age for girls and 21 for boys, but the law is unenforced effectively.

The penalty for marrying a child under 18 is 15 days imprisonment, a 1,000 rupee (£23) fine or both.

Ameena's father was allegedly paid £2,300

Mohammad Al-Sagir has been arrested

الفطريات البيئية أهميتها وفوائدها

د. عبدالصمد الكيلاني

لعلنا جميعا نعرف ان الفطريات تتكون عادة من فطريات مفيدة قابلة للأكل وأخرى سامة ولكن هناك فطريات تعتبر حليفة حقيقية للانسان ...

وهذه الفطريات هي الفطريات البيئية التي تساعدنا على إزالة التلوث في بيئتنا ، والتي تعرف بالأرضة او القديه

تعيش هذه الاجسام الميكروسكوبية في الخشب المهترىء وتأكل عادة مادة اللينين وهي المكون الرئيسي للخشب حيث انها جديرة ايضا بتدمير المواد الكيميائية السامة جدا ... الملقاة مثلاً مع النفايات أو المطمورة في التراب ، ولهذا السبب هناك مختبرات عديدة للأبحاث تدرس هذه الفطريات العجيبة المزودة بالانزيمات المهمة .

ولانجاح ادخال مواد كيميائية فيها ينبغي اعطاؤها قطعاً خشبية تأكلها ومن ثم طمر هذه القطع في التربة مع النفايات السامة المطلوب إزالتها

لذا تجري محاولات في الوقت الحاضر من اجل معالجة بقايا الطرق الصناعية حيث انه من المعروف عند تصنيع عجينة الورق ان المصانع تلفظ في البيئة مادة اللينين الممزوج بالكلور والذي ان هذه الفطريات البيئية شديدة جداً بمادة ... حيث يلفظ ٧٠٪ من الكلور ... مع مادة اللينين خلال ٤٨ ساعة ...

كما تتصدى الفطريات ... والترمسيتروتولين الموجودة في ... التي تلفظها مصانع المتفجرات ... لتنخفض رواسب التركيز ... . لذا يرى العلماء ان لهذه ... العجيبة دورا مهما في تنقية ... وسوف تركز عليها الأبحاث ... مركز الصدارة ولله في خلقه ... وصدقت الحكمة القائلة

تعقيب

منصور راجح والحقيقة المعكوسة

طالعتنا صحيفة صوت العمال في عددها ١٠١٩ بتاريخ ١٩٩١/٥/١م وفي زاوية في سرك موضوعا عن المدعو منصور راجح تشعر ان آخرين قد قدموا معلومات للصحيفة عند هي بعيدة عن الحقيقة ..

فالمذكور ارتكب جريمة قتل بحق والدنا بعد صلاة التراويح في ٢٧ رمضان ١٤٠٣ ، وجرت محاكمة عادلة له اعطى له فرصة للدفاع عن نفسه وشركاء مع وجوه محام مشهور للدفاع عنهم هو عبدالكريم الروضي ، وادين بجريمة القتل ، كما وان القتيل قد عينه من ... مرتكب الجريمة وذلك قبل وفاته بساعات كما وان الشهود قد ادانوه ايضا ..

وقد حكمت عليه المحكمة الجزائية بتمتع بالاعدام وايدت المحكمة الاستئنافية الحكم واقرته المحكمة العليا ووقع على امر التنفيذ وزير العدل الدكتور عبدالواسع سلام ولم تبق سوى الاجراءات للتنفيذ ويمكن لـ (صوت العمال) الاتصال بجهة الاختصاص لمعرفة هذه الحقائق والتأكد منها ..

اولاد القتيل احمد عبده صالح

محافظ محافظة إب وأولويات المهام

ابناء اللواء الاخضر متطلعون اليك لاتتعمل لهم المستحيل بل افعل ما يجب عليك عملة كمسئول مباشرله كامل الصلاحيات المخوله له

اولا ايجاد الثقة بين المواطن واجهزة الدولة فرواسب الفساد وكثرة المفسدين صورت اجهزة الدولة كأنها اداة حسابه ومحصل ، فالقانون يتحول الى تعسف والنظام الى ابتزاز فطالب الحق لاينال حقه في هذا اللواء الا اذا دفع باطلا وخسر نصف الحق اذا كان مقتدراً المواطن في هذا اللواء عرضة للحجز لابسط تهمة ولاتفه سبب ومن عدة جهات . في ادارة المديريات يوجد بعض مديرين جيدين ولكنهم مطحمون بعناصر غير شريفة مدعومة وفي المديريات سجون يسجن فيها الناس اسابيع وشهور دون ان تحال قضاياهم الى الشرع وهذه السجون لاتصلح سكنا للحيوانات فلا حمامات ولاتهوية ولانظافة يدخلها الادمي سليما يخرج منها ... كل من لديه سلطة او نفوذ فهو قادر على ايداع المواطن السجن فهناك سجن مركزي بداخله ما يقرب من سبعمائة سجين مع انه لايتسع لاكثر من ثلاث مائة سجين الى وقت قريب وهذا السجن يتلقى المساجين من عدة جهات وفي عاصمة المحافظة عدة سجون ابتداء من سجن المحافظة وسجن الامن وسجون مديري العموم للضرائب سجن وللمدينة سجن وكذا الاوقاف والاملاك ...الخ

هذه من اولويات المهام ايها المحافظ يجب ان تقضي عليها وهناك اناس يعتقدون ان وجهاتهم ستذلل عندما يكون المواطن خالياً من المشاكل ولهذا اللهم الحاطي يشهرون الخلافات ويحولون تصميم المشاريع الى جحيم فهذه القرية تريد المدرسة قريبة منها وتلك تريدها في مكان اخر ، فالمدرسة تتحول الى مشكلة . ومشروع شرب الماء العذب الى شرب العلقم . المواطن يعرف هذا كله فلا يجد عدلاً ولاحلاً وسطاً ولامسئولاً منصفاً ، في هذه المحافظة الشيء الجميل يتحول الى قبح

مدينة إب الصماء تكرمها باستمرار ، طول الامطار لتتحول المدينة الى مستنقعات فعند توقف المطر لاتنس ان يكون بجانبك مدير مؤسسة المجاري وانت تطوف كل اجزاء المدينة سترى ما تبقى من مشكلة المجاري وبعدها عرج على مستشفى ناصر ستجد هذا المستشفى شبه خرابه مياه الامطار تصب على رؤوس المرضى ومن كل الاتجاهات اما العلاجات فلا يوجد ... ولا شاش وحكاية ... المستشفى الخرابه في الخدمات والمبنى طويله وسوف ترى بنفسك

يوجد في المحافظة مدراء ... متهمون بالاختلاس وملفاتهم ... تعليك بتهمهم فاذالم تغيرهم ... سوف يصعدون الى وكلاء ... اونواب وزراء وهذا ماكان يحدث ... السابق فلا نريده يتكرر ... المواطن الشقيه يحكم ... وطني شريف الامن والامان ... ومعيشته وسكنه والحديث ... الشأن يطول .

محمد قائد الحزم

في التربة

الاعمى يقيد .. والمقيد (يتمخطر) في الشارع والسجن بالمقاولة

*في الشارع العام وبجانب كشك الصحف ، رايته يشاهد إحدى الصحف ، لاادري أية صحيفة؟ ويتحرك مواصلاً سيره ، وتحركت انا الاخر وكنت اتمنى لو وجدت كاميرا اصوره بها واركز في الصورة على القيد الذي كان بارجله ... تساءلت منذ هنيهة في وجود القيد وفي الشارع العام يسير به وكأن لسان حاله يقول : كذب الاعلام وصدق الواقع وزاد اندهاشي عندما قال لي احدهم ... لاتستغرب فشركة التربة لم تكسر القيود والقيد على الرغم من تواجد مقرات الحزب الاشتراكي اليمني والمؤتمر الشعبي العام لم يفلح من السجون زيارة سريعة مفاجئة تكشف الواقع المرير الذي يعاني منه المواطن في التربة لقضاء الحجزية وخاصة في القضايا التي تزداد عمرها عن عشرين عاما إن لم يكن اكثر فما موقف دولة النظام والقانون من كل ذلك!!!!

لست ادري إبن الخلل ... ادري ... في عدم وصول صحيفة ١٤اكتوبر في ... إلى منطقة التربة على الرغم من وصول وانتظام صحيفتي الجمهورية والثورة وتأخر وصول صحيفة صوت العمال يوماً واحدا عن يوم صدورها ... وعفى الله عمن أعرضني الاطلاع وقراءة هذه الصحيفة في فترة الاسبوع التي قضيتها في التربة ... ويا خولي لو أن المسألة مستهدفة.

قرص الرغيف (الروتي) بريال وهو أكثر وزنا من قرص (الروتي) أبو شلن ..

الاول اشتريته في التربة والثاني في اللودعة و١٥اجنة مرور بعشرة ريالات والدور بعشرة شلنات .

أما المرور وتواجده في التربة فلا جندي مرور ولاإشارات مرور ... ولا تنظيم لحركة المرور ولا محاسبة للسيارات التي تدخل في اشكالات مع سيارات اخرى ... ولعدم تواجد المرور الفعلي ... فإن السيارات هناك لاتلتزم معظمها بدفع الرسوم السنوي المقرر على كل سيارة وبعضها تسير من غير أرقام ... كانت قديمة أو حديثة وفوق هذا وذاك أن معظم السائقين بغير تراخيص سياقة وكان تواجد المرور الفعلي مقصور على المدن فقط .

عن سجن التربة (الشبكة) حدثني أحدهم أنه دخلها قبل إعلان الوحدة ووجد فيها العجب .. فقد شاهد مايشيب شعر الشاب منه .. لقد وجد شخصاً أعمى .. قيده الله بنور البصر حين وجد في هذه الدار ... ولم يعلقه السجان عندما زاده قيداً فوق القيد .. فقد كان مقيداً مثله مثل أي سجين ... وقال محدثي : لا تستغرب ذلك قبل الوحدة ولكني أخشى أن يستمر مثل ذلك ونحن في عهد الوحدة عهد النظام والقانون فالشبكة لم تسلب منها القيود ومازال القيد سائداً حتى الآن خاصة وأن شبكة التربة مقاولة وحاكم التربة لايمر يوم إلا وأمر بالسجن على ثلاثة إلى أربعة مواطنين لاي سبب كان مهما صغر.

خلاصة ... امرأة لم تدرس في المدارس ...

قالوا أنها (تتوكل) في قضايا المواطنين المختلفة (محامية) ..

تراها دوماً في محكمة التربة يعرفها الجميع هناك ... والغريب أنها لم تستطع أن تتابع حقوق أخيها الشهيد الذي تسلم اسرته معونه مثلها مثل أي اسرة فقيرة ... وعن حلقه المحامية وعن الشهيد أخيها ... يمكنكم أن تجدوا الحقيقة عند المناضل الثائر الكبير المعروف عبدالله محمد ثابت .

فهو أحد المناضلين الذي ناضلوا ولم يحبوا الظهور والتظاهر ... فلتصمت مثل غيره لتظل أعمالهم العملاقة تحكي عوضاً عنهم .

عبدالرحمن نعمان

صوت العمال

صحيفة اسبوعية عمالية سياسية تصدر عن المجلس المركزي للاتحاد العام لنقابات العمال

الخميس ٥ سبتمبر ١٩٩١م الموافق ٢٥ صفر ١٤١٢هـ العدد ١٠٢٤ السنة الثالثة والعشرون

١٠٠ فلس ٣ ريالات

٨ صفحات

المجلس المركزي للاتحاد العام للنقابات يبدأ دورته الاثنين القادم

الوقوف أمام نتائج الاجتماعات المشتركة مع الحكومة بشأن مطالب العمال حول قضايا الأسعار وأوضاع القطاع العام

● تعزيز دور الحركة النقابية والعمالية في عموم الوطن

في دورة المكتب التنفيذي

● تقييم عال لنتائج الاجتماعات الانتخابية للجان النقابية . وتأكيد على شرعيتها

● قرار بالبدء بتشكيل لجان نقابية في الجهاز الحكومي واستكمال وشمولية العمل النقابي في مختلف القطاعات

صوت العمال / خاص

يبدأ المجلس المركزي للاتحاد العام لنقابات العمال يوم الاثنين القادم في المطرح بمحافظة أبين اعمال دورته الثالثة برئاسة الاخ راجح صالح دحي رئيس الاتحاد عضو مجلس النواب .

وعلمت صوت العمال ان اعضاء المجلس المركزي سيبتدئون في هذه الدورة امام العديد من القضايا الهامة ومنها قانوني تنظيم النقابات العمالية والعمل واللذين سيحضى بمناقشات جادة ستضفي عليهما العديد من الملاحظات في ضوء الوضع والمهام الجديدة للنقابات وما يعزز من دور الحركة النقابية العمالية اليمنية .

كما سيتم الوقوف امام نتائج الاجتماعات المشتركة التي تمت بين الحكومة والنقابات والتي انيط بها وضع الحلول والمعالجات لمطالب المجلس المركزي الذي تقدم بها بمذكرته الى القيادة السياسية وكذا مذكرات المكتب التنفيذي الخاصة بقضايا الارتفاع الجنوني لاسعار المواد الغذائية واوضاع القطاع العام ومستقبل العمالة فيه . كما ستتم مناقشة تقارير اخرى خاصة بنشاط المكتب التنفيذي بين دورتي المجلس المركزي وعدد من القضايا الاخرى ... كما علمت صوت العمال ان اجتماعا مشتركا سيعقد بعد غد السبت للمكتب التنفيذي للاتحاد ورؤساء النقابات العامة والمجالس العمالية في عموم الوطن تناقش فيه اهم القضايا الرئيسية الخاصة بتوحيد الموازنة العامة للاتحاد العام والنقابات والمجالس العامة والمؤسسات التابعة للاتحاد .

من جهة اخرى اوضح الاخ ياسين حسين النجاشي عضو المكتب التنفيذي امين شؤون الاعلام في تصريح لـ صوت العمال ان المكتب التنفيذي للاتحاد قد وقف في دورته الاخيرة التي عقدت بصنعاء وبمسؤولية عالية امام ظروف العمل النقابي والاوضاع المرتبطة بالعمل والعمال وامام المصاعب التي تعيق النشاط النقابي وتحول دون ممارسة النقابات لحقوقها المكفولة دستوريا والمتمثلة < بالحقوق والحريات > ، ومواجهة مصادر الفساد والاخلالات التي تعكر حياة العمال وامنهم واستقرار معيشتهم وان المكتب التنفيذي قد اتخذ بهذا الاتجاه معالجات ومخارج مناسبة كما اوضح ان المكتب التنفيذي قد قيم تقييما عاليا نتائج الاجتماعات الانتخابية السنوية للجان النقابية التي جرت اوائل العام الحالي في مرافق المحافظات الجنوبية والشرقية واكد على شرعيتها وانه لايعتبرها اي غموض كونها اعتيادية وتجري سنويا وفق قرارات وارشادات المجلس المركزي .

كما اوضح الاخ امين الشؤون الاعلامية ان المكتب التنفيذي اتخذ ايضا العديد من القرارات الخاصة بتشكيل اللجان النقابية < تحت التأسيس > والتي لم تشكل بعد وكذا العمل على عقد الاجتماعات الانتخابية للهيئات الادارية للجان النقابية والفرعية التي انتهت مدتها دستوريا كما ناقش المكتب طلبات العاملين في العديد من مؤسسات الجهاز الحكومي التي تطالب بضرورة تشكيل لجان نقابية في مرافقها وقد اتخذ المكتب قرارا شجاعا بالبدء في تأسيس وتشكيل العمل النقابي في القطاع الحكومي وفقا لشرعية الاتحاد واكتمال اطره التنظيمية والهيكلية وبين الاخ ياسين النجاشي ان الانتهاء من عقد الدورة الانتخابية في المحافظات الشمالية يعد استكمالا لشمولية العمل النقابي في عموم المحافظات وتمهيدا للدورة الانتخابية الكاملة التي ستبدأ في اوائل ابريل العام القادم ونحو عقد المؤتمر العام للاتحاد العام للنقابات والذي سيحدد موعده لاحقا .

تعليمات بتشكيل لجنة للتحقيق في قضايا مصنع الطلاء

صنعاء/ صوت العمال

علمت صوت العمال ان الاخ وزير الصناعة د. محمد سعيد العطار اعطى تعليمات بتشكيل لجنة تحقيق اداريه بخصوص القضايا المثاره في مصنع الطلاء بعدن والتي سبق لـ صوت العمال اثارتها في عددها قبل الماضي ..

وكان الاخ رئيس مجلس الادارة مدير عام المصنع قد طالب في رسالة موجهه للوزير بتشكيل لجنه تحقيق اداريه مهمتها التحقيق في الخلافات الناشبه بينه وبين الاخ وكيل فرع الوزارة بعدن حول قضايا العمل واسلوب ادارة المؤسسات الصناعيه وبصورة خاصه مصانع القطاع المختلط ..

كما طالبت «صوت العمال» هي الاخرى بأهميه تشكيل مثل هذه اللجنه وفق ماينص عليه القانون ..

مقتل زعيم المجاهدين الافغان

إذاعه كولونيا ٣٠ أغسطس نشرة الساعة ١٠/مساء

قتل زعيم المجاهدين الافغان «جميل الرحمن» عندما اطلق عليه احد المواطنين العرب الرصاص في باكستان .

وقالت إذاعة برلونيا في نشرتها يوم ٣٠ أغسطس الماضي ان متحدثا باسم حركة «الثوار» الموالية للمملكة العربية السعودية «جماعة الدعوة» هو الذي اعلن النبأ كما قال المتحدث ان الجاني قد قتل هو أيضا .

سكرتير اتحاد الشباب بمحافظة أبين يتعرض للسجن

ابين/ صوت العمال

تعرض سكرتير اتحاد الشباب اليمني في محافظة ابين ومدير البلديه السابق للسجن بناء على اوامر من سكرتير المكتب التنفيذي بالمحافظة لرفضهما الخروج من منزليهما اللذين يسكنان فيهما مع عوائلهما لديهما بهما عقدا انتفاع شرعيان بحجج مالكيهما احضرا توجيهات من احدى القيادات السياسيه في صنعاء باعادة البيتين لهما ..

الجدير بالذكر ان وقائع مماثله قد حدثت بفعل محاولات البعض تأجيج الخلافات بالتعدي القضايا بين المنتفعين السابقين بالمساكن والمالكين السابقين لها خلافا لتوجيهات الدوله ومعالجاتها لهذه القضيه والتي سبق الاعلان عنها ..

اللجان النقابية لطيران اليمن تتقدم بثلاثة مقترحات بديلة لدمج (اليمدا واليمنية)

عدن/ صوت العمال

تقدمت اللجان النقابيه لطيران اليمن «اليمدا» خلال هذا الاسبوع في مذكرة لها الى رئيس الوزراء بثلاثه مقترحات للاخذ بإحداها لدمج (اليمدا) (باليمنيه) بعد ان تبين تلاعب الجانب السعودي الشارك في «اليمنيه» كما تبينه محاضر الاجتماعات بالرغم من الضرر والاجحاف الذي سيتعرض له الجانب اليمني من الدمج في ظل استمرار العمل بالبروتوكول والنظام الاساسي الموقع مع الجانب السعودي والخاص بانشاء «اليمنيه» ..

وفي تصريح لـ « صوت العمال » ادلى به رئيس نقابة الطيران والمهندسين الجويين فرع عدن الطيار علي احمد قائد اوضح فيه تلك المقترحات ، وقال ان المقترح الاول ينص على الاخذ بدمج الشركتين في شركة وطنيه واحده مع وضع نظام اساسي جديد ، على ان يعاد النظر في نسب مساهمة كل من الطرفين في راسمال الشركة الجديده بعد تقييم اصول وموجودات الشركتين الثابته والمنقوله والسيوله النقديه وتحديد الالتزامات الماليه الدائنه والمدينه لكل منهما .

اما المقترح الثاني فينص على تنفيذ رغبة الجانب السعودي بشأن تصفية مساهمته في اليمنيه طبقا للبروتوكول والنظام الاساسي الموقع بين الحكومتين وبالتالي دمج الشركتين اليمنيتين ..

اما الثالث فينص على ابقاء الشركتين على وضعهما الحالي لخلق حالة التنافس بين شركات القطاع العام والقطاع المختلط بهدف تحسين اداء كل منهما كما هو معمول به في العديد من الدول الشقيقه والصديقه ..

واوضح الاخ رئيس نقابة الطيران والمهندسين الجويين فرع عدن ان مذكرة اللجان النقابيه قد اوضحت الاوضاع الماليه لشركتي اليمدا واليمنيه وبينت المركز القانوني لليمدا ونجاحها وتطورها واعتمادها على الكفاءة اليمنيه في اسطولها وتحقيقها الارباح صافيه وصلت الى ٢٣ مليون و ٨٧٢ و ٩٤٩ للفترة من ٧٦ وحتى ٨٨م دفعت للدوله منها اكثر من عشرين مليون وربع المليون بالعملات الصعبه والمحليه ، كما بين قدرة اليمدا على تحديث اسطولها الجوي ذاتيا خلافا لليمنيه التي تعاني من صعوبات ماليه بالغه نتيجة مايصرف على العماله والخبرة الاجنبيه ونتيجة للبروتوكول والنظام الاساسي للشركة ..

واشار الى ان المذكرة والتي تم نسخها الى الاخوة رئيس ونائب رئيس واعضاء مجلس الرئاسة ورئيس وأعضاء هيئة رئاسة مجلس النواب واعضاء المجلس قد اشتملت على العديد من الملاحق بشأن المركز المالي للشركتين ووضعيات كل منهما .

حملات لإصحاح البيئة في عدن تشمل المناطق الموبوءة وانسدادات المجاري ونظافة الأسواق

عدن /صوت العمال .

تقوم حالياً دائرة صحة البيئة في عدن حملات تستهدف إصحاح البيئة في العاصمة الاقتصادية والتجارية تشمل على تطهير الاماكن الموبوءة وانسدادات المجاري واستبدال انابيبها القديمة باخرى جديدة والتصفية اليومية للاسواق والتخطيط لاسواق للقات جديدة وكذا القيام بحملات مستمره على الباعة المتجولين وبائعي المياه والمواد الغذائية المكشوفة.

وفي تصريح للاخ/بدر ناجي مدير دائرة صحة البيئة لـ صوت العمال أوضح فيه انه تم تشكيل دوريات مهمتها الكشف اليومي عن أي انسدادات للمجاري وفرق لتصفية خلفيات المنازل وتطهير للمناطق الموبوءة .

وقال انه يتم حالياً إعادة استبدال أنابيب المجاري القديمة في حي المنصورة بأخرى جديدة بمافي ذلك استبدال أنابيب شارع الشهوطي بالكامل وكذا سيتم استبدال خط الانابيب الممتد الى البحر لمنطقة كريتر ومتابعة استكمال تجديد مجاري كريتر وخور مكسر والمعلا والتواهي كما تجري حالياً عملية استبدال أنابيب المجاري في حي السعادة والمدينة البيضاء بخورمكسر للقضاء على الانسدادات التي تشهدها هذه المناطق والانتقال بعدها الى انابيب معسكر جمال لاستبدالها هي الاخرى .

وأشار الاخ/بدر إلى انه ابتداء من يوم امس الاول «الاحد» تتم التصفية اليومية للاسواق بنقل القمامة من الاسواق في الشيخ عثمان وكريتر وفي هذا الاطار سيتم أيضا غسل أرضية هذه الاسواق بصورة يومية ، إضافة الى إعادة تنظيمها ومنها سوق الشيخ عثمان وبما يحقق الهدف من انشاء هذه الاسواق وكذا نقل سوقي القات في كريتر والشيخ عثمان الى مناطق يجري التخطيط لها حالياً .

وطالب في ختام تصريحه مصنعي الثورة والبلاستيك في الاسراع بالجهاز الخاصة ببرامجل القمامة والاخر بتوفير اكياسها حتى تكون متوفرة بيد المواطن وعدم ربط بيعها بسلع أخرى .

قيادة الجبهة الوطنية الديمقراطية فرع عدن تشيد بتطور علاقات الحزبين الاشتراكي والمؤتمر

عدن / صوت العمال

اشادت اللجنه التحضيريه للفرع بمحافظة عدن للجبهة الوطنيه الديمقراطيه في اول اجتماع لها بعد [illegible] العلاقات الجاريه [illegible] الحزب الاشتراكي اليمني والمؤتمر الشعبي العام وبالقوى السياسيه والاطراف الاخرى واوصت بالعمل لتعزيز تلك العلاقة .

كما طالبت رئيس واعضاء مجالس الرئاسه والوزراء والنواب بمعالجة المشاكل التي تعاني منها الجبهة كعودة المفصولين الى اعمالهم واستنكرت سلوك المتنفذين من قبل بعض القيادات السياسيه بعدم حل مشاكل كوادر واعضاء وشهداء الجبهة ..

وكان المجتمعون قد وقفوا في اجتماعهم امام تلك المشاكل ومن ضمنها قضايا العمل والخدمه والسكن ومساعدة اسر الشهداء وقضايا المشردين والمعاقين ..

الجدير بالذكر ان اللجنه التحضيريه لفرع عدن كانت قد شكلت من ١٨ فردا برئاسة الاخ احمد حرام الرياشي وبحضور الاخ عبدالله السلامي رئيس اللجنه التحضيريه للجبهه ..

كلمه صوت العمال

ديمقراطية الصراخ

طريق الديمقراطيه .. او بالمعنى الادق - الارهاصات نحو الديمقراطيه - الذي انتهجته بلادنا منذ قيام الدوله اليمنيه في الـ ٢٢ من مايو ١٩٩٠م ، فتح شهية الكثير من القوى السياسيه وجماهير الشعب ، على ان تتحقق الآمال والاهداف التي تطلعت اليها هذه القوى منذ زمن طويل .. لكن بالممارسه على الواقع ، وبحكم ان السلطه تمتلك كل مقاليد ومفاتيح الديمقراطيه ، اوصلت الامور الى معادله صعبه تكمن في المفاضله بين رغيف الخبز او الكلام .. وقد ادى ذلك النهج الذي اقدمت عليه الدوله منذ قيام دولة الوحده ، وترك الامور دون ضوابط ، اي ترك الحبل على الغارب .. كما يشاؤون - الى ضعف قبضه الدوله في العديد من المجالات ، واستشراء الفساد وازدياد الجرائم ، الامر الذي افقد الدوله وحزبيها الحاكمين الدور الذي يجب ان تؤديه في الرقابه وحماية المواطنين من الحرمين والنصابين وسارقي المال العام وحماية المواطنين من عشع التجار الصغار وغيرهم .

وامام هذا كله لم تشفع حملات الصحف على الفساد ولم تلق اية استجابة ، ولم تعط اية لفتة لمحاسبة او رقابه المفسدين .. وهنا يمكن القول ان الممارسه التي طبقناها .. هي ديمقراطيه الصراخ ، لان كل ما أثير وكل ماطرح ، لم يؤثر في السلطه ولم يحرك فيها ساكنا !!

ان الديمقراطيه التي ينشدها شعبنا ، وتتطلع اليها جماهيرنا هي الديمقراطيه المتكاملة بجانبيها السياسي والاجتماعي ، المرادفين للوحده مع الاصلاح السياسي والاقتصادي والاجتماعي ، لانهما معا يمثلان وجهين لعمله واحده ..

أين الديمقراطيه التي ننشدها ، والمواطن البسيط ، يعيش يوميا ازديادا في الاسعار ، وانهيارا في العمله المحليه مقابلة بالدولار ؟.. أين الديمقراطيه والمواطن يشهد يوميا النقص المتزايد في الخدمات ، وهبوط الانتاج ، وازدياد البطاله ، وتركيع القطاع العام ، وتصفية العديد من المكاسب التي تحققت للجماهير الكادحه .

لقد قدمت الوحده ، وقيام الجمهوريه اليمنيه آفاقا جديده نحو تطلعات الجماهير ، واعطت رياح التغيير نحو الديمقراطيه ، التي شهدها العالم ، مناخا جديدا ، انهت به عصر القهر والكبت ، الذي لن يعود ابدا ، واصبحت الجماهير في ظل هذا المناخ تتطلع الى عصر العدل الاجتماعي ، الذي لابد من تحقيقه لكافة جماهير الشعب ، ذلك العصر الذي سيظل مطلبا اساسيا للجماهير ، وستظل ترفعه مابقي فيها نبض . كما انه سيزداد حدة بازدياد الضغط عليها ومدى معاناتها ، خاصه وان كثيرا من الجماهير قد حصلت في وقت سابق على الكثير من المكاسب الاجتماعيه ، التي اثرت في حياتها تأثيرا كبيرا ، ومن العسير جدا ، ان تسحب هذه المكاسب منها وبسرعه ، كما انه ليس من اليسير ان تتنازل الجماهير عن هذه المكاسب وبسهوله ، في الوقت الذي ناضلت الاغلبيه من هذه الجماهير طويلا . وتطلعت ، ومازالت تتطلع لمثل هذه المكاسب ، التي اساسها العدل الاجتماعي الذي كانت الوحده اليمنيه الامل الوحيد لتحقيقه بوجود الديمقراطيه والاصلاح .

ان قضية رغيف الخبز ، وحرية الكلمة سيظلان هدفا ساميا تتطلع اليه الجماهير ، وتناضل من اجل تحقيقه ..

ان ماجرى ، ومايجري في الاتحاد السوفيتي ، يعطي الكثير من الدروس والعبر ، ولابد في اليمن فسحة من الوقت لمراجعة النفس ، وتقييم مالدينا به ، خلال الفترة المنصرمه من عمر دولة الوحده ، لترتيب بيتنا اليمني بما ينسجم وظروفنا وقيمنا ودينا وتطلعات جماهير شعبنا ، لبرنامج الاصلاح مازال في طريقه للمناقشة ، بل لم يطرح بعد للمناقشة .. ان استيعابنا لذلك حتما سيقودنا الى بداية الطريق نحو التجسيد العملي للديمقراطيه فهل نفعل ؟

الكوليرا .. الى متى السكوت؟

كتب المحرر

يزداد القلق بين اوساط المواطنين في المحافظات الجنوبيه والشرقيه يوما بعد يوم بسبب انتشار وباء الكوليرا ، في البلاد خاصه محافظات الشريط الساحلي بدءا من المهره حتى عدن .. وتسجيل بعض الوفيات بنسب متفاوته في هذه المحافظات ..

ومرض كهذا لم يشهده جيل عصرنا في هذه المناطق من البلاد ، وكما يقول العليمون بالامر ان هذا الوباء دخل هذه المناطق عن طريق احد العائدين من المهجر .. وامام وضع كهذا .. وانتشار المرض والوباء الذي طالت ذراعاه حياة العديد من المواطنين نتساءل ويتساءل المواطنون معنا : ماهي اساليب الوقاية التي اقدمت عليها وزارة الصحة لمنع هذا المرض ومحاصرته قبل أن يقضي على اعداد أكثر من المواطنين ؟.

بالرغم من الجهود التي بذلها فرع الوزارة بعدن وكذا جمعية حماية البيئه وفرع جمعية الهلال الاحمر اليمني .. وهي جهود تمت بامكانات ذاتيه وشحيحة .

ان الدوله ممثله بوزارة الصحة ، تتحمل مسئولية مواجهة هذا المرض ، باتخاذ عدد من الاجراءات التي نرى ضرورة العمل بها باسرع وقت ، ومن اجل طمأنة المواطنين من خوفهم على اطفالهم واسرهم .. فليس الحل الآن بمعالجة الحالات الموبوءة فقط .

اننا نقترح ان تبادر وزارة الصحة والسلطات المحليه في هذه المحافظات اضافة الى محاصرة الحالات المصابة بهذا المرض ومنعها من الاختلاط بالآخرين حتى معالجتها ، ووضع رقابه صحيه على المنافذ ، والقيام بحملة تطعيم عاجلة وشامله لهذا المرض ، من خلال تشكيل فرق تطعيم تعم كل المناطق في هذه المحافظات تشمل المديريات والمراكز والاحياء .. وان تقوم الحكومة بتوفير المبالغ اللازمة لهذه الحملة وتوفير اللقاحات الخاصه بها ، وبأسرع وقت ..

ان الخوف كل الخوف بتنا بها جميعا في ان تترك الامور هكذا ، دون الاسراع في معالجتها ، الامر الذي سيؤدي الى المزيد من الضحايا ، في الوقت الذي نقول وباستمرار ان الانسان في بلادنا اغلى رأسمال تمتلكه البلاد ..

فالى متى ننتظر ؟

دعوة للنقاش

مشروع بيان عن السياسة الصحية الوطنية

الاخيرة

الدكتور / عبدالله عبدالرحمن سالم

تعني السياسة الصحيه الوطنيه بتحديد الاهداف والاولويات والاتجاهات الرئيسيه لتطور النظام الصحي الوطني بغرض الاستخدام الامثل للموارد الماديه والبشريه وعدالة توزيعها والمشاركة النشطه للمجتمع والتنسيق والتعاون مع القطاعات ذات العلاقة بالصحة وتنميه مبدأ الاعتماد على الذات وكل ذلك بهدف تحقيق «الصحة للجميع» على اساس نهج الرعايه الصحيه الاوليه ..

واعادة تنظيم الخدمات الصحيه على اسس سياسة صحيه واضحه المعالم اصبح امراً ذات اهمية بالغه بغية توسيع نطاق التغطيه بالرعايه الصحيه الشامله لافراد الشعب بهدف ان يحيوا حياة صحيه اجتماعيا وان يكونوا منتجين اقتصاديا .

ولذا وجب دعوة قيادات وزارة الصحة العامه ونقابة الاطباء والصيادله اليمنيين وكافة الزملاء الاطباء والعاملين الصحيين والمهتمين بالشئون الصحيه لمناقشه هذه الوثيقه واغنائها بغرض التبني لها والعمل بها لضمان تطوير النظام الصحي الوطني وتعزيزه ..

ج - ان نجاح اللامركزية في نظام الرعاية الصحية الاولية يعتمد الى حد كبير على التعزيز المستمر للافراد للاعتماد على الذات والمشاركة الفعالة للمجتمع . ان تطوير القدرات المحلية ودعمها المستمر والمنظم من الاطر الاعلى وتقديم المساعدة الفنية امر في غاية الاهمية .

د - ولتعزيز اللا مركزية للخدمات يتطلب ذلك اقامة نظام احالة متقن ليزود بالمعارف والخبرات مختلف المستويات في الهيكل التنظيمي القريبة من المجتمع وذلك بالاعتماد على الاحتياجات الفعلية والمشاكل القائمة لتامين خفض الضغط والازدحام على المراكز العلاجية في المدن .

هـ - ان تحديات الاستراتيجيات الوطنية يتطلب جهدا متعاظما وتقوية البنية الاساسية وبالمقابل كذلك تحسين التخطيط والتنظيم للنظام الصحي من خلال تعزيز القدرات والمهارات لضمان تكامل البرامج المختلفة ذات الاولوية في اطار الخدمات الصحية .

و - ان فكرة النظام الصحي في المديريات « القضاء » يمثل الاطار المنطقي والعملي لتنظيم النظام الصحي الوطني المرتكز على الرعاية الصحية الاولية .

ز - ولخفض النفقات الحكومية ومن اجل الاستخدام الامثل للموارد المتاحة ، يمكن استنهاط البرامج المخططة لتشجيع ممارسة القطاع الخاص للمهن الطبية وترخيصات المنشآت والوكالات الطوعية في تقديم الخدمات الصحية على اساس منظم بما ينسجم ويستجيب للسياسة الصحية الوطنية .

ح - كما يجب اعطاء الاولوية للفئات الاكثر عرضة وذوي المخاطر العالية في المجتمع وبشكل خاص الاطفال والنساء وايلاء اهتمام خاص لاولئك الذين يعيشون اوضاعا صحية متردية في اطراف المناطق الحضرية والمناطق الريفية والذين هم بامس الحاجة الى الرعاية الصحية .

ط - من الضروري بمكان التوسع في تقديم خدمات الصحة العقلية وكذلك تقديم الخدمات والعناية بالمتخلفين عقليا والمعاقين والمكفوفين وتنظيم البرامج للوقاية من مختلف الاعاقات .

٦ - التعليم الطبي والصحي :-

من اجل تقديم رعاية صحية فعالة فان ذلك يعتمد الى حد بعيد على طبيعة التاهيل والتدريب وكذلك التوجيه المناسب نحو صحة المجتمع لكافة العاملين الصحيين وقدراتهم للعمل كفريق متكامل .

ان ذلك يتطلب مراجعة المناهج الدراسية على اساس الاحتياجات والاولويات لتلبية احتياجات المجتمع وذات الصلة بمتطلبات تطوير الخدمات الصحية . وان تصمم البرامج التدريبية لتاهيل العاملين الصحيين ذوي الكفاءات والمهارات لتمكينهم من حل المشكلات والصعوبات القائمة بصورة فعالة .

ومن الضروري ان تؤدي البرامج التدريبية الى تكامل الانظمة الصحية وتطوير الموارد البشرية بقدر الامكان .

ان سياسة التعليم الطبي والصحي يجب ان تركز على :

أ - اجراء التغيير المطلوب في محتويات المناهج والبرامج التدريبية لوظائف العاملين الصحيين في المستويات المختلفة على اساس التعليم ذي التوجه المجتمعي والتعليم المرتكز على المجتمع .

Community Oriented And Community - Based Education

ب - الاخذ بعين الاعتبار حاجة تاسيس وتمتين العلاقة المتبادلة بين مختلف الفئات الصحية العاملة .

ج - توفير الدليل لتاهيل العاملين الصحيين على اساس واقعي لاحتياجات القوى العاملة الصحية .

د - السعي لحل اختلال التوازن في تدريب وتوزيع القوى العاملة الصحية .

هـ - ضمان تحفيز العاملين الصحيين اجتماعيا على كافة المستويات عند تقديم الخدمات الصحية .

ان اعادة توجيه وتدريب العاملين الصحيين تعتبر عملية ديناميكية للتغيير والتحديث المطلوب في الاتجاه العام لتنمية الموارد البشرية لضمان نشوء التكامل عند قيام العاملين الصحيين بمهامهم كفريق صحي .

٧ - البرامج الاساسية :-

٧/١ : التغذية ومراقبة الاغذية

ان وضع استراتيجية وطنية من اجل ضمان التغذية المناسبة لكل فئات الشعب من خلال نظام التوزيع وخاصة في المناطق الريفية امر يتطلب الحث المستمر والتنسيق والتعاون مع القطاعات ذات العلاقة بالصحة .

ان هذا الامر يتعلق باهداف الدولة في توفير الغذاء المناسب ومتيسر للجميع . ان التوسع في انتاج المواد الغذائية الجاهزة وباسعار مناسبة امر وثيق الصلة في تحسين صحة الناس بغية تطوير عادات الاكل لديهم وغرس ممارسات التغذية المرغوبة .

وكما يتطلب الامر بشان التغذية توفير الضمان الاجتماعي لتلك الفئات الاكثر عرضة لسوء التغذية في المجتمع من خلال تنظيم برامج التغذية الاضافية ومجالات انشطة التثقيف الغذائي .

والى جانب ذلك فان البرنامج يجب ان يتجه صوب تشجيع الرضاعة الطبيعية

واستئصال مختلف الخرافات الاجتماعية الضارة في تحسين الصحة .

ويجب اتخاذ التدابير الصارمة لفحص ورقابة المواد الغذائية من الغش والتلوث في مختلف مراحل التصنيع والحفظ والنقل والتوزيع . ولضمان اتساق هذا الاتجاه يتطلب مراجعة القوانين وسن التشريعات الفعالة مركزيا ، وكما يجب تشجيع البحث في وضع الوصفات التغذوية على ضوء المنتجات الغذائية المحلية ونشر الوعي التغذوي .

٧/٢ مياه الشرب النقية :-

ان توفير مياه الشرب النقية والصرف الصحي لنفايات المياه والنفايات الادمية في المناطق الحضرية والريفية تعد من الامور الاساسية والعاجلة .

ومن اجل استخدام هذه الامكانيات على الوجه الامثل لتحسين الصحة لابد ان يرافقه برنامج تثقيف صحي مكثف من اجل تحسين النظافة الشخصية والاستخدام الاقتصادي للمياه والصرف الصحي بطريقة تضمن تحسين صحة الفرد والمجتمع . والى جانب ذلك فان مشاركة المجتمع في التخطيط والادارة يعتبر من الامور الحاسمة .

٧/٣ : حماية البيئة :-

ومن اجل وقاية وتحسين خدمات الصحة العامة والسيطرة على الامراض يتطلب اتخاذ كافة التدابير والامكانات المتاحة ضد الاسباب المخلة بالبيئة والمؤثرة سلبا على الصحة . ولذلك فان خطط التنمية الاقتصادية في مختلف القطاعات تستدعي اجراء الاستشارة مع السلطات الصحية المركزية . ومن الاهمية بمكان مراجعة خطط التنمية الصناعية والحضرية مركزيا لضمان العمل ضد الازدحام وتسرب المواد الضارة غير المراقبة وتلوث الهواء والمياه . وفي هذا السياق ضمان تحديد مواقع الوحدات الصناعية من خلال الاجراءات القانونية .

ان وضع التشريعات الضرورية في هذا المجال واستحداث جهاز رقابة لحماية البيئة بالتنسيق والتعاون على اساس روح المسؤولية التضامنية مع الاجهزة المعنية والقطاعات ذات العلاقة بالصحة يعتبر امرا في غاية الاهمية .

٧/٤ : برنامج التحصين :-

ان تقديم خدمات برنامج التحصين على صعيد عموم الوطن من خلال الخدمات الصحية انما يهدف الى التغطية الشاملة للفئات العمرية المستهدفة بالتطعيمات ضد الامراض القابلة للوقاية . ومثل هذه الانشطة لاتضمن الوقاية وتخفيض معدل الامراض والاعاقة فحسب ، بل انها تحدث انخفاض المعدل الحالي للوفيات العالية بين الرضع والاطفال .

٧/٥ : خدمات الامومة والطفولة :-

ان المعدلات العالية للولادة وكذلك الوفيات بين الامهات بسبب الحمل والرضع تستدعي بالضرورة اعطاء الاولوية الاولى لخدمات الامومة والطفولة وخاصة تلك الفئات الاقل امتيازا في المجتمع .

ومثل هذه الخدمات يجب تعزيزها في نقاط الملامسة الاولية في الخدمات الصحية . كما يجب ان تبذل الجهود في تدريب وتوجيه الدايات « الجدات » وضمان ان كافة الولادات تتم بواسطة العاملين الصحيين المدربين بغرض ان تجد تلك الحالات المعقدة الرعاية التخصصية في الوقت المناسب ضمن نطاق البرنامج الشامل في تقديم خدمات ماقبل واثناء ومابعد الولادة .

٧/٦ : برنامج الصحة المدرسية :-

ان برنامج الصحة المدرسية يجب ان يقوم على اساس التكامل والارتباط مع الخدمات العامة العلاجية والوقائية بغية تسهيل تقديمها لتلامذة المدارس . وخدمات برنامج الصحة المدرسية يجب ان ينال اهتماما في تنظيم وتحسين نوعية الرعاية الصحية المقدمة للتلامذة .

٧/٧ : التثقيف والارشاد الصحي :-

ان برنامج التثقيف الصحي يستلزم ان يدعم باستراتيجية وسائل الاتصال المناسبة لايصال المعلومات الصحية بطريقة مبسطة وقابلة للفهم من اجل تحفيز وتنمية السلوك الصحي .

ويجب اضافة برنامج التثقيف الصحي في كافة المؤسسات الصحية وعلى مختلف المستويات .

ان استنهاط وسائل الاتصال المختلفة وبرامج التثقيف الصحي السلسة يعتبر ذا اهمية لتحقيق الصحة للجميع بما يمكن الناس من الدفاع عن صحتهم .

٧/٨ : الصحه المهنيه :

من اجل وقاية وعلاج الامراض والاضرار الناجمه من المخاطر المهنيه ليس في المصانع وحسب بل ايضا في الزراعه وبقية المهن الاخرى ، فان هذا يستدعي تنظيم خدمات الصحة المهنية في إطار خدمات الصحة العامة من أجل خفض المراضة والعاهات والوفيات وتحسين الصحة للعمال من أجل زيادة الانتاجية مع الاهتمام بسن التشريعات واللوائح الخاصة بذلك .

٩/٧ : الادوية الاساسية :

ولضمان تأمين احتياجات الخدمات الصحية من الأدوية يتطلب ذلك وضع سياسة دوائيه على أساس قائمة الادوية الاساسية الوطنية ذات الاهداف المحددة بما يكفل تلبيتها وفق الامكانات المتاحة والعمل على البدء في التصنيع الدوائي وسن التشريعات اللازمة .

ان إسهامات المجتمع في هذا المجال سيكون له أثر حاسم في تخفيف الاختناقات التي يمكن ان تنشأ من حين لاخر .

إن الطب الشعبي يحتاج إلى مزيد من البحث والدراسة بغرض تشجيع تلك الجوانب الايجابية على ضوء نتائج البحث .

٨ - نظام المعلومات الصحية :

لايمكن ان يكون اتخاذ القرار المناسب والتخطيط للبرامج في الصحة والمجالات ذات العلاقة بها فعال بدون نظام المعلومات الصحية الشامل . وللحصول على المعلومات الصحية الاساسية يستوجب تأسيس البنية التنظيمية على المستويات المختلفة . ومثل هذه المعلومات مطلوبة ليس لغرض المساعدة في التخطيط وصنع القرار فحسب ، بل للتزويد بالانذارات للمشاكل الصحية التي تنشأ وكذلك لغرض المراجعة والمراقبه والتقييم لمختلف البرامج الصحية القائمة . إن إنشاء نظام معلومات صحي شامل يصبح أمراً ضرورياً من أجل تقييم احتياجات الموارد البشرية واتخاذ القرار بشأنها .

٩ - الجاهزية للطوارىء

إن الكوارث الطبيعية والتكنولوجية والكوارث التي هي من صنع الانسان تتسبب في إحداث البلوى والتدمير لارواح الناس والموارد المادية لاقتصاد البلد . ولذا فإن الضرورة الملحة تستدعي وضع خطط عمل وطنية للمعالجة الفعالة للكوارث بالتنسيق والتعاون مع القطاعات المختلفة في المجتمع . ويجب على المؤسسات الصحية المختلفة إعداد وتنفيذ برامج وخطط الجاهزية للطوارىء لمجابهة المخاطر بغرض تخفيض التأثيرات المضرة على صحة الإنسان .

ومن أجل خلق استعداد فعال يتطلب ذلك تشكيل لجان على المستوى المركزي والمحلي من أجل تطوير برنامج للجاهزية متكاملاً مع البرنامج الصحي الوطني بهدف تعزيز استراتيجية الصحة للجميع .

١٠ - الخدمات الطبية المساعدة :

ومن اجل تحسين نوعية الخدمات الصحية المقدمة للمواطنين فإن ذلك يتطلب دعم وتطوير الخدمات الطبية المساعدة . ومثل هذه الخدمات وعلى وجه الخصوص خدمات المختبر والأشعة والصيدلة يجب ان تحظى باهتمام وزارة الصحة العامة من أجل تلبية اغراض خدماتها الفنية والتعليمية والوقائية والوبائية والبحثية .

إن تحسين وتعزيز الخدمات الطبية المساعدة على مستوى نقاط الملامسة الأولية وعلى المناطق الطرفية أمر ذو أهمية بالغة ليس في تسهيل هذه الخدمات وحسب بل وفي تقديم خدمات صحية نوعية لتلبية احتياجات المواطنين .

١١ - التأمين الصحي :

الى جانب التعبئة لموارد المجتمع من خلال المشاركة الفعالة في التنفيذ والادارة للأنشطة الصحية سيكون من الضروري إيجاد وسائل ونظام التأمين الصحي من اجل حشد الموارد الاضافية لتحسين الصحة وضمان ان المجتمع يسهم بقيمة الخدمات في حدود قدرتهم .

١٢ - التشريعات الصحية :

من أجل تنظيم الخدمات على أسس قانونية ونظم تضمن تطورها المضطرد يتطلب ذلك إجراء مراجعة للتشريعات الحالية والعمل على توحيد وشمولية التشريعات في مجال الصحة العامة وجعلها نافذة المفعول على مستوى عموم الوطن .

١٣ - البحوث الصحية :

إن الاولوية في مجال البحوث الصحية يتطلب أن تتجه صوب حل المشكلات الصحية القائمة بغرض الحد منها أواستئصالها وخاصة تلك الامراض واسعة الانتشار ووضع خارطة وبائية للبلاد .

إن من الاهداف الاساسية للبحوث الصحية تتضمن ترجمة البراعة الموجودة للتقنيات الملائمة الى تكاليف أقل وبسيطة وسهلة الاستعمال بوسائل وطرق تلائم الشروط المحلية .

ويجب ان تعطى الاولوية لتلك البحوث الصحية التطبيقية لتحسين فعالية الإدارة الصحية وتقديم الرعاية الصحية في كافة المستويات ورصد نوعية الخدمات المقدمة

١٤ - مشاركة المجتمع

إن مشاركة المجتمع تعتبر من إحدى الركائز الاساسية للرعاية الصحية الاولية كما تم تحديده في مؤتمر الماتا ١٩٧٨م .

ويجب ان تبذل الجهود لتنمية طاقات وقدرات المجتمع لتحديد احتياجاتهم ، كما يجب ان يلعب العاملون الصحيون دورا أساسيا في الوصول إليهم .

إن التحاور وتبادل الاراء والافكار مع المجتمع يجب ان تؤدي إلى ترتيب الاولويات والمراجعة المشتركة عن ماهية الخدمات الصحية وما يقوم به المجتمع في تحديد الاولويات وحل المشكلات الصحية يجب ان يؤدي الى التخطيط المشترك . ومثل هذه الانشطه المشتركة تساعد كوسيلة لخلق الادراك لمشاكل لم يتم تحديدها سابقا .

١٥ - التنسيق والتعاون بين القطاعات :

إن الصحة ليست مسئولية وزارة الصحة وحدها ، بل تعتمد على دور فعال كثير من القطاعات الاجتماعية والاقتصادية .

ان التعاون بين القطاعات سيظل شعاراً إذا لم تصغ الاهداف الصحية الاستراتيجيه وخطط العمل بشكل واضح . وعندما تشخص المشاكل بوضوح ويتم تعريف الفئات الاكثر عرضة وعوامل المخاطر وتحدد الفعاليات ، حينها يتم اتخاذ التدابير المشتركة للقطاعات .

إن التعاون بين القطاعات اصبح أمراً مهما لتحقيق الاتصالات الفعالة للانشطة المختلفة . ومثل هذه الاتصالات ضرورية بغرض تجنب ازدواجية ومضاعفة الجهود وكذلك ايضا لتنمية وتعزيز القدرات .

إن عقد حلقات العمل المشتركة امر مفيد للغاية وكذلك تحديد الخطط العملية وتعريف المهام والوظائف للاشخا[illegible] هذه القطاعات .

١٦ - الديمقراطية

اصبحت الديمقراطية م[illegible] ملحا لتقدم وتطور الخدم[illegible] الصحية . ان مشاركة الجميع [illegible] تبادل الاراء والافكار ح[illegible] المشاكل الصحية يسهم [illegible] استخلاص النتائج الطبية لحد[illegible] السياسة الصحية الوطنية ور[illegible] العمل لتنفيذها واستخدام الموا[illegible] بشكل افضل . وفي هذا السيا[illegible] لايمكن فصل الديمقراطية ع[illegible] النظام والتنظيم والمراعاة الصارم[illegible] للقوانين .

ان تعزيز الديمقراطية مسؤولية يجب ان يتحملها الجميع بغرض استخدامها لتحقيق اهداف المصلحة العامة .

١٧ - مراقبة ومراجعة البرامج الصحية :-

من الامور الحاسمة في الخدمات الصحية هي المراقبة والمراجعة الدورية للنجاحات والجهود التي بذلت وكذلك النقا[illegible] التي حققت . ولهذا الغرض لا[illegible] من تعريف حالة الخط الاساس[illegible] لانشطة البرامج الصحية [illegible] الاهداف القريبة والبعيدة . [illegible] يستدعي بالضرورة وضع المؤشرا[illegible] لقياس مدى التقدم المحرز [illegible] مجال الانشطة الصحية ومن [illegible] العمل على قياسها اولا باول .

انتهى

حديث الاموات

● طفل في الرابعة عشرة من عمره في سجن المنورة بالمكلا

○ ستة مجانين يتسببون في مضايقة المساجين

فتاة في سن الزهور تتسبب في إغراق طفلة بريئة ▮ يخطف مواطناً ويسلمه للسلطات السعودية

احمد ابو بكر بابحير

عندما قررت زيارة سجن المنورة وبعد التنسيق مع الادعاء العام با لمحافظة ومدير السجون المقدم /عمر سعيد بن دحمان قررت أن التقي بجميع النزلاء واستمع إلى أحاديثهم إنهم يعيشون في مقبرة الأحياء وتحركت السيارة في طريقها إلى سجن المنورة با لمكلا السجن المركزي الوحيد بمحافظة حضرموت وأنا في طريقي أدركت أن مهمتي!!

لأول مرة ما لتقي

با شخاص على بعد خطوات من حبل المشنقة... وبدأ الصراع بداخلي ... كيف سيتم حواري معهم ...

أحاول أن أخفي مشاعري كإنسان وأحاول أن يتغلب أحساسي الصحفي بأنني في مهمة عمل

شيء واحد كاد أن يحسم هذا الصراع هو أيماني العميق بفداحة ماارتكبوا من جرائم

ووصلت السيارة ... ومن باب سجن المنورة .. دخلت عالماً آخر ..

عندما قررت اللقاء بالبخيت عبود القرزي الذي قام بقتل شابين في منطقة العليب بمحافظة حضرموت تصورت أنني سالتقي بهما رجل ينتظر لحظة الموت .

وكانت المفاجأة خاب تصوري ووجدت امامي شاباً متماسكاً يبلغ من العمر ٢٦ عاماً قابلني بابتسامة عريضة وبرغبة شديدة في الحديث .. أعتراف كامل بقتل الشابين واصرار على انه ضحية دافع عن نفسه واطلق النار على الشابين اللذين ضرباه كما يقول نتيجة طلوعه منزلهم والتحدث مع فتاة في المنزل .. هكذا بدأ البخيت عبود حديثه ، وأردف قائلاً : الحقيقة انني لم اكن اتصور بأنني سوف اصل الى هذه الزنزانة .. ولكنه القضاء والقدر .. وقال: الذي يهمني الاسراع في اجراءات المحاكمة كي اعرف ماذا يخبىء لي القدر .. وسألته عن مشاعره فقال : في السجن بتمرت مشاعرك كانسان . السجن معناه ان تتجرد من حقوقك الانسانية . هكذا قال لي البخيت وهو في حالة جهدة ، عيون متسعه توحي بالجرأة والتحدي .. شعر مبعثر يعلن عن حالة التمرد الذي يعيشها ، ردود حادة وإجابات مستفزة ، ايماءات وحركات توحي باللامبالاة الشديدة . اتهمني أكثر من مرة بأنني أفلسف الأمور أكثر من اللازم وأن أسئلتي غريبة .. وتركنا البخيت عبود القرزي في زنزانته ينتظر كلمة العدالة ، واتجهنا الى زنزانة مجاورة له ، حيث خرج منها شاب يبلغ من العمر مايقارب الخمسة والثلاثين عاماً ، نظراته توحي بالقوة والشجاعة ، انه المدعو/ محمد بن حمد بن شوذق ، متهم بخطف مواطن يمني من الاراضي اليمنيه وتسليمه للسلطات السعوديه ... سألته عن سبب وجوده في السجن ، فقال لي: لقد قمت بتسليم نفسي عندما علمت بان السلطة تبحث عني وبانني متهم بخطف مواطن وتسليمه للسلطات السعودية ، وعندما سلمت نفسي لم اكن اتصور انني سأمكث سبعة اشهر رهن التحقيق في هذه الزنزانة وحيداً ، منعوا علي الاختلاط ببقية المساجين ولم يمنعوا عني الزيارة .. وقد جاء أمر بالافراج عني ، ولكنهم لم يفعلوا . وهنا تدخل الاخ / علي عوض بن هامل مرافقنا في زيارة السجون كممثل للادعاء العام با لمحافظة وقال :صحيح جاء امر بالأفراج عنه وبضمانة مشددة وجاء أصحابه ليضمنوا عليه ولكننا طالبنا هم بضمين من المقيمين بالمكلا ولم يتمكنوا من ذلك واستمرت اتصالاتنا بجهات الاختصاص والآن وصلت تعليمات من النائب العام بترحيله إلى صنعاء وتسليمه للمباحث الجنائية لاستكمال التحقيق معه ... وسألته عن معاملة ادارة السجون فقال :

الواقع إنها معاملة إنسانية ولكن الوقت طال وطال أكثر من اللازم إنني بريء وانتم تعرفون أن المتهم بريء حتى تثبت إدانته وودعناه واتجهنا إلى زنزانة ثالثة بداخلها طفل لم يبلغ من العمر الرابعه عشر بعد وفتح الحارس الباب وخرج إلينا وقد ارتدى فوطة وقميصاً ابيض ..سألته عن اسمه فقال :عبد الرب علي احمد طالب بالصف السادس بمدرسة الصديق بمنطقة الحزمة لواء مأرب وسألته عن أسباب وجوده في السجن فقال : لقد سافرت من مأرب إلى حريب بهدف الزيارة فقط والعودة إلى بلادي ولكنني تعرفت في حريب على شخصين أحدهما من مأرب والآخر من حضرموت وطلبوا مني أن أرافقهم إلى بيحان للزيارة وتعهدوا بدفع جميع مصاريف رحلتي ومن بيحان اتجهوا بي إلى حضرموت وفي مدينة المكلا قاموا با تهامي بسرقة خمسمائة دينار علماً بأنني لا أملك حتى فلساً واحداً ومنذ ثلاثة أشهر وأنا نزيل السجن نتيجة هذه التهمة الكاذبة ووعدوني با طلاق سراحي إذا أحضرت ضامناً ولكن من اين أحضر الضامن وانا بين أربع جدران وغريب في نفس الوقت .. وسألت مدير السجون لماذا وضع في الزنزانه فقال : خوفاً عليه من الاختلاط ببقية المساجين ولكي

لا يتأثر بهم، إن البراءة تظهر على ملامحه إنه طفل وحدث في نفس الوقت ولكن لاتوجد مصلحة للاحداث في محافظة حضرموت ولذلك أ ودعوه السجن ...وتركناه وقلوبنا تقطر دماً نعم إنه طفل لا يستحق هذه المعاملة القاسية ولايسمح القانون بدخوله السجن فكيف تم ذلك ؟ والى متى سنضرب با لقوانين عرض الحائط ؟ ومتى ستنشأ مصلحة

للأحداث لتجنيبهم السجون والا ختلاط بسجناء عريقين في الا جرام ؟ وألقينا نظرة عامة على بقية المساجين وعلى رفاقهم المجانين وعددهم ستة وأ تجهنا إلى سجن النساء وهناك لم نجد سوى اثنتين فقط من النساء الا ولى مجنونة لها أكثر من خمسة عشر عاماً داخل السجن ولك[illegible] فتاة تبلغ من العمر ١٧سنة [illegible] عاماً سألتها عن اسمها فقال[illegible] اسمي رحمة ناصر صالح ابلغ [illegible] العمر ١٧سنة علزاء وسألتها [illegible] أسباب دخولها السجن فقالت

لقد ألقيت بطفلة تبلغ ال[illegible] ثمان سنوات في الماء فـ[illegible] والسبب أنها تشتمني و[illegible] أغنامي التي أقوم برعيها [illegible] قرية يبعث مديريةحجر م/ح.

وهل تنتظرين

الا فراج قالت : أنت تسأل[illegible] عن الحلم المستحيل ..هذا [illegible] معجزة وزمن المعجزات انتهى ...

لقد كانت اكثر تأثراً بالموقف وبشاعته نظرات الندم تسقط م[illegible] عيونها والدموع تسيل عل[illegible] خديها لتعلن مرارة التجربة [illegible] وقسوتها ... قالت لي : إنني نادمة على مافعلت ولكن حيث لاينفع الندم ..إنني انتظر حكم المحكمه ..

وأملي أن يكون مغلفا بـ[illegible] لرحمة والشفقة ..

كانت الكآبة ترتسم على ملامحها والندم يظهر على وجهها وتركناها ورنينها الوحيد في سجن النساء امرأة مجنونه ترفض التحدث إلى الاخرين ...لقد التقيت بسجناء قدموا استئنافا منذعام كامل ولم يتم النظر في قضايا هم والتقيت بأشخاص امضوا أكثر من عام دون حكم ولكنهم موقوفون فقط والى ماشاء الله ان سجن المكلا بحاجة الى اهتمام فهو بحاجة ملحة إلى بناء سور وبوابة كبيرة أسوة ببقية السجون كما إنه بحاجة إلى طباخ حيث إن أكل المساجين لايقبله إنسان والمصيبة إننا عند سؤالنا الأخ مدير السجون عما إذا كان هناك إمكانية للتحسين قال : لا أعتقد لقد كان مقرراً لكل سجين مبلغ ثلاثمائة وثلاثين درهماً شهرياً وابتداء من الشهر القادم سوف يصبح المقرر لكل سجين مائتين وعشرة ريالات أي مايعادل مائة وستين درهماً فكيف سيتم التحسين ؟ ..

إن إمكانياتنا صعبة جداً وطالبنا ولازلنا نطالب جهات الاختصاص بتوفير طباخ ووعدنا ولازلنا ننتظر ..وودعناه وودعنا نائبه المقدم مطهر المطهي وجميع العاملين في إدارة السجون متمنين لهم التوفيق في عملهم الانساني وعدنا إلى عالم الآ[illegible]

تعزية

● ببالغ الحزن والاسى تعزي عائلة وذوي المرحوم لحبيب ياسين عبداللطيف الذي وافته المنيه في ٩١/٨/٢٢م تغمده الله بواسع رحمته واسكنه فسيح جناته ويلهم اهله وذويه الصبر والسلوان ..

عائلة المرحوم عبدالرزاق غلام
عائلة عبدالعزيز عبدالرزاق
عائلة عبدالرشيد عبدالرزاق
عائلة عبدالحبيب عبدالرزاق
عائلة عبدالرحمن رزق
عائلة قاسم قاسم حيدر ..

● بقلوب مليئه بالحزن والاسى تعزي نقابة النفط والتعدين والكيماويات اسرة المتوفي صالح علي صالح سكرتير اللجنه النقابيه بمصنع الطلاء ونتمنى من الله العزيز القدير ان يلهم اهله الصبر والسلوان وانا لله وانا اليه راجعون ..

تهنئه

تهنىء هيئة تحرير صحيفة صوت العمال وعمال المؤسسة زميلهم خالد محمد حسين جعفر بمناسبة زفافه الميمون على الآنسه هدى سلطان احمدوالذي تم مساء امس في نادي الوحده الرياضي .. فألف مبروك للعروسين وعقبال البكاري ..

الحاكمية .. والفكر السياسي الإسلامي

الاخيرة

د. ابوبكر السقاف

...صل بن عطاء كان يرفض ان ...سابل المامون ويقول يجب ان ...سعى اليه ، لانه مثقف حامل ...سالة لكن هو حاكم زائل وانا زائل مثله لكن انا ابقى منه في تاريخ الامة ، هذا كان يقوله ابو حنيفه وهذا كان يقوله العشرات من الذين كانوا يرفضون القضاء ، الان المثقفون يهرسون اقدام السلطة لكي يحظوا بالفتات ، فتنتهي وظيفتهم .. اذن دور النخبة ايضا في هذا السياق وفي هذا الانتاج هو في تاليه الدولة وصنمية الدولة التي تمثلت عندنا ، واصبح منتصرا تماما على خدمة الدولة القائمة ودائما الدولة القائمة هي على حق والدولة الماضية هي التي ليست على حق .. هذه هي مفارقتنا فالامين العام ورئيس الجمهورية السابق هو المخطىء اما رئيس الجمهورية الحالي فهو على صواب ، هذا تزييف لدور النخبة ايضا .. ارى انا في هذه الكرة فكرة صنمية الدولة ان شئتم وولغت في التعبير ام لم اوفق لاادري ، هي صنمية الفرد داخل هذه الدولة وصنمية الحزب ان شئتم ايضا داخل هذا الكيان وغياب المجتمع الحي المتحرك .. كان عندنا ٧٢ فرقة او ٦٢ فرقة ، هذا ليس شتاتا بل الى القرن الرابع كان دليل قوة في المجتمع الاسلامي انما الان ليس عندنا ولا فرقة واحدة ، المسلمون والماركسيون والقوميون منظوون تحت لواء الامة في جبة الرئيس كلهم وفي جبة المنظمة القائمة ، لاوجود لتمايز لا وجود لرسالة الكلمة ولا رسالة الفكر اطلاقا .. يهيأ لي هذه نقطة مهمة في موضوع فشل مشروعنا جميعا من الذين يستظلون براية الاسلام كما يعتقدوا ومن الذين يستظلون بالثقافة العربية والاسلامية او الثقافة القومية او الثقافة العلمانية او غيرها من الثقافات ، المهم انه مشروعنا كلنا .. انا في رايي ان هذه القضية التي يجب ان تكون منطلق لحوار بين التيارات الثلاثة : التيار الديني والقومي والماركسي والتيار الاشتراكي يجب ان يكون حوارا مسؤولا اما حوار الطرشان او حوار الدم الذي يقام بيننا سيغرقنا جميعا فيجب ان ننتبه قبل فوات الاوان ، فوتنا الفرصة هذه في لبنان والان نحاول تفويتها في اليمن فوتناها في مصر فيجب علينا ان نقبض عليها في كل منطقة من مناطق العالم العربي حتى تهدأ المسيرة الجدية لانه من الحوار هذا يمكن ان تنشأ وظيفة وشهدة تماما للمثقف العربي والحزب في الوطن العربي والحزب في اليمن على وجه التحديد .. طبعا الوقت يسرقنا كما يقولون ، انا كنت اريد ان اقف عند محاولة لتصنيف الفكر الاسلامي في اليمن ، انما هذا قد يكون موضوع محاضرة مستقلة براسها ، حتى نعرف كيف فهم الاخوان المسلمون في اليمن فكرة الحاكمية كيف فهموا فكرة الاصلاح الديني ، عند الاحرار قبل الاحرار ، الان داخل التيارات : عند الطليعة التي كان اسسها المخلافي الذي مات في تعز في حادث سيارة معروف ، الان عند القوة الثالثة من ابناء الوزير وغيرهم ، عند المجموعات التي تصدر وتعيش من الكتابة في البلاغ والصحوة في وغيرها .. طبعا هذا قد يكون حديثا مستقلا براسه .. ومن ثم هناك سؤال ايضا لااعرف من مقدمه هو سؤال فرعي يبدو انني اجبت عنه ضمنا السؤال يقول هم تفسرون قول التجمع للاصلاح ان ماهو قائم بعد ثورة ٢٦ سبتمبر باطل كالزواج الذي يعني ان جيل مابعد سبتمبر جيل زنى .. ؟ اعتقد هذه المبالغات والشطط لااعتقد ان حزب باكمله يقول هذا الكلام بل قد يقول هذا الكلام خطيب من الخطباء انما ان نكون كلنا اولاد زنى فهذا كلام صعب .. انما هذا الكلام قيل في يوم من الايام من قبل الملكيين لاحظوا ذلك ، انا اخشى ان نعود الى الدورة بشكل عادي .. احد الموجودين في المؤتمر الشعبي والموجودين الان في حزب الاصلاح ووزير سابق بحكومة الملكيين كفرنا جميعا وجعلنا ابناء سفاح عندما كانت صنعاء محاصرة ، لااريد ان اذكر الاسماء لانه غير حاضر ولو كان حاضرا لذكرته وحاججته .. بالفعل حصل انه كفرنا جميعا واعتبرنا ابناء زناء .. ايضا هذا الكلام خطير لان في رايي ان الاساس الذي اقام عليه هذا الكلام اخطر منه ، وهو ان من مات دون أن يعرف الإمام مات ميتة جاهلية ولانه الان بعد ثورة سبتمبر ليس لدينا امام ، اذا لايجوز الصلاة ولايجوز الزكاة هذه خطورة الامامة في الزيدية وخطورتها عند التشريع .. هذا الكلام يحاول ان يعود من جديد على اشكال اخرى مستفاهمة واخشى ايضا ، وانا لست من انصار المؤامرات في تفسير التاريخ لكن اخشى ان هذه الفكرة هي وهم كبير عندنا في العالم العربي .. كل مؤامرات العدو مهمته ان يتآمر عليك فلماذا تتهمه بالمؤامرات ؟

لكن اخشى ان اقول بالفعل ان هناك نفس ملكي في التيارات الاخيرة التي تدعي انها تنتمي للاسلام .. نفس ملكي خطير ايضا يجب ان نتميزه دائما داخل الدعايات المبهرجة والمزركشة ، انما هذا القول لم اعثر عليه في بيانات حزب التجمع للاصلاح اطلاقا .. نقطة بسيطة جدا ايضا من حيث المنهج .. علي سالم ذكر ان علي عبدالرزاق قال ان الخلافة في البهيمة ، هذا غير صحيح .. علي عبد الرزاق ، الاخ علي سالم ، عندما اتى الى الاسلام واصول الحكم قال قولا خطيرا جدا وهو قول حقيقي في الواقع ، انا برايي ان الرجل كان شجاعا ومات حزينا ومات مضطهدا من قبل الازهر وانما اعادوا اليه اعتباره بعد ذلك وايضا كان ضحية السياسة .. هذا ايضا فيصل التفرقة بين الاسلام والزندقة كما كان يقول الغزالي .. فيصل التفرقة بين الاسلام والسياسة في العصر الحديث .. علي عبد الرزاق عندما قال فجأة كليبرالي من حزب الاحرار الدستوريين وشيخ ازهري درس في الخارج ، في بريطانيا ، عندما قال ان الخلافة ليست من اسس الاسلام قال كلاما صحيحا لانه في البداية كان منا امير ومنكم امير في سقيفة بني ساعده ، ثم امير المؤمنين ، ثم الخليفة ، ثم السلطان ، لان الرجل تناوله بالمعنى الظاهري لكنه اراد معنى سياسي اعمق من هذا بمراحل ..

في تلك الفترة شغر منصب الخلافة في عام ٢٤ بعد ان اطاح اتاتورك بالخلافة العثمانية ، فرشح الانجليز اغا خان الاسماعيلي ولكن اراد في هذا مصيدة لهم فمعظم المسلمين سنة ، فكيف سيقبلون اسماعيليا من غلاة الاسماعيليين الباطنيين الذين يعتقدوا انه فيضي ومكرمي .. الخ اذن لابد ان يختار شخصية اخرى مرفوضة ، مهر في المركز من العالم العربي فليكن فؤاد خليفة المسلمين ، ورشحه بعض الانجليز كذلك ، وعندما قام هؤلاء الاحرار الدستوريون باصدار هذا الكتاب عن طريق الشيخ علي عبد الرزاق كانوا يقصدون هدم فكرة خلافة فؤاد والد فاروق لتولي فؤاد للامامة والخلافة الجديدة وتحويل مصر الى دولة سلطانية وفيها خلافة .. كان هذا الصراع بين الاحرار الدستوريين الليبراليين وبين العرش او السرايا كما كانوا يسمونها في مصر ، هذا السر السياسي وراء هذا الكتاب وتكفيره ايضا كان بسبب ذلك وليس لانهم مقتنعون بان هناك كفر اطلاقا لان الخضر الحسين التونسي عضو او رئيس كلية الازهر الشريف لم يكفر اطلاقا في كتابه في الرد عليه اي واحد منكم ممكن ان يقرأ كتابه ولو ان الكتاب نادر في المكتبات العامة ، لكن ناقشه نقاش عقلي تماما .. اللجنة التي تكونت هي التي كفرته بخمسة او بستة اسباب موجودة في المقدمة الجديدة للطبعة التي بعدها محمد عمارة وموجود في الطبعة الاصلية لسنة ٢٤ .. اذن فعلي عبد الرزاق في هذه النقطة اعتقد ليس البهيمة وانما مصدر لسلطة الشعب ، وهذا التفريق الاساسي بين سند السلطة كما قال الاخ ايضا في كلامه ..

الاخ علي سالم يقول لايمكن الاثنان ، كما فهمت من كلامه ، ان سند السلطة هو الامة بالعكس عند المودودي او الندوي او سيد قطب ينكروا تماما ان سند السلطة الامة لان لا حكم الا لله من ناحية وان الحاكمية لله وحده .. الفرق هو البشر وحكاية البشر هل هم رجال الدين او غير معممين هذه قضية ثانوية تماما ، فالاسناد بالفعل تماما يتم عنده لله مباشرة وليس للشعب او الامة التي هي مصدر السلطات في اية حال من الاحوال ..

انتهى

مشكلات الوطن والوحدة السياسية في الرؤية والنشاط

د. محمد علي محسن محمدي

مشكلات عديدة يواجهها شعبنا اليمني اليوم ترتبط في حماية منجزات الثورة اليمنية وترسيخ الوحدة الوطنية وتعزيز الممارسات الديمقراطية في الحياة السياسة والاجتماعية والقضاء على مظاهر التخلف واحداث نهضة تنموية شاملة تؤدي الى رفع المستوى المعيشي وتأمين ظروف ملائمة للاستقرار السياسي والاقتصادي والأجتماعي في عموم الوطن .

وليس غريبا" على احد بعض هذه المشكلات القائمة تعد نتاجا" لظروف مراحل التشطير ولها أسبابها الموضوعية والذاتية وبعضها الآخر مرتبط بمتطلبات البناء الاجتماعي بعد ان تحققت وحدة الوطن وقيام دولة الوحدة ويدرك الجميع استحالة التخلص من صورثات الماضي والتغلب على صعوبات الحاضر دفعة واحدة وفي فترة قصيرة بقدر ماتحتاج الى مرحلة زمنية من التطور التاريخي يجري خلالها انجاز المهام المطروحة بخطوات تدريجية متناسقة ومستمرة والانتقال اللاحق الى مرحلة ارقى من التطور الاجتماعي .

ومن الطبيعي ان تبرز في مجري النشاط الاجتماعي لمجابهة هذه المشكلات والبحث عن حلول ومعالجات واقعية الميول المتعددة في النظرة الى تلك المشكلات وطرق واشكال ووسائل حلها وتتباين المواقف منها بهذه الدرجة او تلك لدي القوى السياسية داخل السلطة وخارجها وذلك تبعا" لاختلاف المصالح الاجتماعية التي يجري التعبير عنها في برامج ونشاط الاحزاب والتنظيمات السياسية في الساحة ، إلاان الهدف العام لهذا النشاط هو الوصول الى نتائج وحلول معللة تلبي احتياجات البناء ، ولن تؤدي مثل تلك الاختلاف والتباينات إلى نشوء تعارضات وتناقضات يستعصي حلها متى ماأستند هذاالنشاط إلى الاسس الديمقراطية وأدركت القوى السياسية المسؤلية الوطنية ا لكبيرة ، التي تقع عليها دون استثناء ، في هذه المرحلة والالتزام باعطاء الاولوية للمصالح العليالوطن والشعب فوق كل المصالح الجزئية الاخري .

ان الشرط الرئيسي الذي يحدد مستقبل النجاح في انجاز هذه المهمات يرتبط قبل كل في احتلال رؤية موحدة للاصلاح والبناء الشامل في هذه المرحله وتوجيه وتوحيد كل الطاقات والامكانيات المتاحة لتحقيق أهدافها في الواقع ، وبدون شك فان الرؤية العامة الموحدة لطرق وأشكال ووسائل حل المهمات القائمة لكل القوى السياسية داخل السلطه وخارجها يعتبر احدي المهام المباشره والتي لاتقبل التأجيل في مثل هذه الاوضاع التي يمر شعبنا اليمني من اجل التصدي الواعي والحازم لهذه المشكلات وفي هذا المنحى يعتبرالموقف المسؤول والموحد في تصورالمهمات العاجلة ذات الاولوية بالقياس الى غيرها من المهام والاتفاق على اتجاهاتها العامة كصيغة برنامجية احدى الواجبات الاساسية المباشرة امام كل فصيل من فصائل الحركة الوطنية والديمقراطية اليمنية للاضطلاع بدورها الوطني وهي بالقدر ذاتة تشكل تحديا" حقيقيا" للسلطه السياسية وبقية القوى السياسية في الساحة اليمنية وفي نفس الوقت تمثل اختبارا" فعليا" لهذه القوي امام الشعب لاجتياز تعقيدات وصعوبات الحاضر .

لاسيما وان موقف الشعب منها في المرحله الراهنة يتقرر بمدي ما تنجزه من نتائج ايجابية في اعمالها تعود بالمنفعه لهذاالوطن لابالقوه السياسية والتي ليست على صلة بالفعال ملموسة تخدم المجتمع . ولقد اصبح واضحا" من خلال التجربة انه ليس بمقدور فصيل معين لوحده القيام بهذه المهمات دون اشراك الجميع في تحمل المسؤلية على اسس صحيحة للتعاون والعمل المشترك .

ان الطموح الشعبي لتغيير الواقع على اساس الاهداف الوطنية والاسس الديمقراطية لابد ان يجد انعكاسة في نشاطات قوى المجتمع السياسية فكرا" وممارسة . وفي سبيل ذلك لابد من التعمق اكثر فاكثر لمعرفة مجرى وطبيعة العمليات الاجتماعية بظواهرها المتنوعة والا لمام بجوانب السلب والايجاب التي تلازمها من منطلقات معرفيه أساسها الخبره الانسانية المتراكمة ومنجزات الفكر تؤمن صياغة رؤيا للتصحيح والبناء وتعامل واقعي ملموس يساعد على تنمية عناصر الجديد في حياه المجتمع والحفاظ عليها وتطويرها . والقضاء على العوامل السلبية المعيقه لحركة التطور الاجتماعي هذه المهمة تتصعب وبشكل رئيس امام القيادة السياسية والقوى السياسية في الساحة للتأثير ايجابا" على الاوضاع الاجتماعية والعمل على اداره وتنظيم علاقات المجتمع السياسية والاقتصادية والاجتماعية نحو الافضل واتخاذ معالجات عقلانية للاشكاليات الذي يواجهها المجتمع ومن ضمنها مايرتبط با لبناء الداخلي لعناصر المنظومة السياسية ووسائل تطويرها . بحيث تاتي اجراءات وتدابير السلطه السياسية في هذه المرحلة في صحتواها تجسيد لتطلعات واراده الشعب ومنسجة مع قوانين التطوروتجدر الاشاره الى مسأله هامةمن الضروري التركيز عليها في الحياة السياسية وهي مسألة التناقضات الاجتماعية التي

التتمه ص٦

رسائل خاصة

بعدها : علي صالح جسار

الى : -«الحزبين الحاكمين»

أيبديك تبديل الجلابيب ثانيا ... وما أثبت الثاني ولا الاول المحي ؟
أليس الضحى غيرى ،وهل أنت غيره ؟ ... وأيكما الثاني من الاول انتحى ؟
أما كل إصباح إلى الليل ينتمى ؟ ... أمن أرخوا «قيساً» أضاعوا «الملوحا»؟
إذا قلت وافي منك ما باله انثنى ... إليك أدورات المواقيت كالرحى ؟
يخالكما الرائي «جحاً» رابعاً أتى ... فمن منكما المسمار ، من منكما جحا؟

الى مجلس النواب «الجمل عجن !!»

«وثيقة الاصلاح» التي ... كتبت سوى حكم الحيل
أوما لكل مسلط ... من برقصون إذا قتل ؟
ويطبلون إذا هذى ... ويصفقون إذا سعل
«حكم الشراكه» إذا سخا ... عجن المكينه بالجمل
ولكل أمر عكسه ... ولكل ظاهرة علل

الى :وزارة «مابش-مطارش-ياد-ساباش !!»

فلتغرقوا يا «وزير الصحة» ف نومكم ... فنحن مع الامراض في مأتم
ولينقض العمر كما ينقضي ... فغابة الوزارة لم يعلم
نحن مطايا الموت يسرى بنا ... مع خيبات «الحكم» المبهم

حرية المرأة وشرفها.. هل يتفقان؟

بقلم : مسعد ضيف الله الظاهري

في ذات مساء قررت التجوال في شوارع عدن واقتناء بعض حاجيات منزلية . وعلى حين غرة سمعت صوتا نسائيا يناديني . فاستدرت الى الخلف ، فرأيت امرأة واقفة ، يغطي يديها ووجهها اللون الاسود . دار سؤال محير في راسي : ترى هل تقصدني انا ؟ التزمت الحذر ولم اقل شيئا ، لكنها اقتربت مني اكثر وسألتني : الم تعرفني ؟ والحقيقة انني أم اصدق ان ايناس « المنفتحة » قد تغيرت جذريا على هذه الصورة المبالغ بها . دفعني فضولي لان ادعوها لتناول شيء بارد . فدخلنا اقرب مشرب به جناح خاص للعائلات . وفي الطريق اليه كانت الاسئلة تتضارب في راسي ، ولا اعرف باي منها ابدأ . وقبل ان ارتشف العصير سألتها : كيف العمل ؟ فاجابتني باستغراب : الا تعرف انني لااعمل منذ شهور ! ظننت ان تركها للعمل كان بفعل ظروف مؤقتة طارئة ، فقلت لها : ومتى تعودين الى عملك ؟ فاجابتني بشكل ادهشني كثيرا قائلة : كلا لن اعود ثانية ، فقد مللت من العمل . لماذا اعمل ؟ وماذا يجلب العمل للمرأة العاملة ، غير التعب والمضايقة ، بل وحتى احيانا الطعن في شرفها وكرامتها !!

لم استطع الانتظار حتى تكمل حديثها ، فقاطعتها قائلا : سبحان الله ياايناس ! اين تلك الرغبة الجامحة للعمل ، وفلسفتك التي كنت تدافعين بها عن حق المرأة بل وواجبها في العمل ؟ الم تقولي ذات يوم انه لو خيروك بين الحياة او العمل ، لاخترت العمل ؟!!

تنهدت ايناس من اعماقها قبل ان تقول : لقد تركت عملي بعد ان اسودت الدنيا في نظري ، وفقدت امل بناء اسرة سعيدة ، يكون اطفالي فيها زهراتها التي استنشق عبيرها كل صباح . والدرس الذي استوعبته من سنوات العمل هو ان الرجال على انواعهم انانيون ، ومهما رفعوا من شعارات تقدمية او اطالوا لحيهم وقتموا بايات قرانية ، فانهم - عمليا - لايعاملون المرأة الا كوسيلة لتلبية الغريزة الجنسية . لم يدهشني احد على انضباطي في العمل ، ولا على ابداعاتي او طموحي في الاسهام الكامل في واجبي نحو وطني ! وكل كلمات الثناء التي مللتها كانت تتعلق بمظهري وذوقي في اختيار اللبس او التسريحة ، او تخص رشاقتي وعذوبة حديثي الانثوي الرقيق .

وخلف كل عمل يقدمونه لي ، او كلمة مديح ، او ابتسامة مصطنعة يرسمونها على وجوههم ، تختبيء نية الظفر بقبله او ربط علاقة « صداقة - عشق » ، او حتى ماهو احقر من ذلك ، لدرجة جعلتني افقد الثقة بجنس الرجال على العموم .

- وكيف تعايشت مع هذا اللباس « اشرت الى اللون الاسود المغطي لوجهها وكفيها » ؟

- هكذا وجدت نفسي مع الموجة - الموضة ، اعمل مسارى اغلب النساء تعمله في اللباس . واتمتع الان في البيت في انتظار فارس احلامي ، لان احد الشروط التي يتقدم بها اليوم الرجل الخاطب هو ترك المرأة للعمل ... وها انا قد فعلت ما يدل على موافقتي لاي شروط يتقدم بها الرجل .

وهكذا ، عزيزي القارىء ، خلال اشهر تغيرت جذريا ايناس من الابتذال في الزي والفهم المشوه لذاتها الى التزمت البالغ فيه في التحجب والفهم الخرف لماهية المرأة المسلمة . ولكن من هي ايناس ؟

لقد تعرفت عليها قبل بضع سنوات ، حين انهت تعليمها الثانوي ، وكانت تشع حيوية ونشاطا . وبعقلية المراهقة دخلت تعمل في وسط اغلبه من الرجال ، الذين تعودوا على الحديث بعكس مافي قلوبهم .

كانت المهمة التي وضعتها ايناس امامها هي « كسر الحواجز القديمة » التي وقفت حائلا امام ابداع المرأة ومساواتها الكاملة مع الرجل . بهراءة الشابة ذات التسعة عشر ربيعا تعاملت مع الرجال المحيطين بها وهم ينادونها : « ياأخت ايناس ... ! » كانت تود ان تعيش كالمرأة الاوروبية التي تراها في الافلام والمجلات بزيها وعلاقتها بالرجال .. ومرت باربع تجارب حب فاشلة ، حتى اصبح البعض يسميها « البنت اللعوب » . وذات يوم تصحو ايناس من وهمها فاقدة عذريتها . والعمل الذي لم تدخله الا للخروج من « حبس » البيت والبحث عن شريك الحياة ، لم يساعدها على تحقيق غايتها . فاذا بالرجال يحجمون عن الاقدام على لمس حلمها « الزواج » ، واذا باحلامها الماضية تبدو سرابا يتبدد كل يوم . فلم يكن من مخرج امامها الا العودة الى البيت كي لاتسقط اكثر . ثم قررت ايناس بعد تركها العمل حجب كل جسمها عن الرجال ، حتى يديها ، وهي ترى ان هذا علامة توبة ومقياس اصبح يتعاظم شأنه في تقدير شرف المرأة واستقامة سلوكها . ولنا ان نتساءل معك ، عزيزي القارىء : هل ما اقدمت ايناس على فعله امس واليوم هو عين الصواب ؟ بالطبع لا ، فهي قد تطرفت سابقا في فهم الحرية الممنوحة للمرأة ، وفهمتها بصورة مبتذلة ، مثلما تطرفت اليوم في فهم التحجب . ولم تدرك ان شرف المرأة في مجتمعنا المسلم كالزجاج ، اذا انكسر ذات يوم فلن يعود سليما ابد الدهر ، حتى ولو ارتدت المرأة عشرين حجابا ونقابا !

وبالمناسبة فالمرأة ترتدي الحجاب ليس حماية لنفسها من الرجل وصونا لعرضها منه ، بل لكي لاتفلق الرجل بانوثتها فتدفعه لارتكاب الخطيئة ، بمعنى ان الحجاب هو حماية للرجل منها . ان خطأ ايناس الفادح لايكمن في خروجها للعمل ، فهذا حق يكفله الدين ، وانما يكمن في هدفها من العمل واسلوب معاملتها للرجال . حيث ارادت ايقاع اي رجل في شبكة حبها ، فاذا بها هي الواقعة في شباك الرجال المفترسين على الكلب والخداع والنفاق حتى فيما يخص الحب . واحيانا استغرب على الرجل في مجتمعنا ، الذي يريد من المرأة المحافظة على عذريتها ، وهو الذي « يكسر » هذا الشرف ويدوس عليه . ويغيب عن بالنا . نحن الرجال . ان العمل غير الاخلاقي الذي يرتكبه رجل واحد مع امرأة واحدة ، يتحول مع الزمن من حالة فردية ، صدفية ، عابرة ، الى ظاهرة لا اخلاقية تمسنا جميعا اذا لم نحل دون ذلك . ولذا فنحن - الرجال - حين نطعن بشرف امرأة واحدة ، انما نطعن بشرف المجتمع كله وديننا الاسلامي ، لان الدين يحرم علينا هذا . ذلك ان اي رجل يخدش شرف وعفة امرأة من اسرة اخرى ، انما يعطي الحق بصورة غير مباشرة لرجل اخر ان يخدش ويدوس على شرف امرأة قد تكون اخت او ام او بنت الرجل الاول « الفاعل » .

ان الحل المانع للسقوط في الرذيلة لايكمن في ارتداء الحجاب او الامتناع عن العمل عن العمل ، كما فعلت ايناس ، بل يكمن في ادراك الحدود التي يجب ان تظل قائمة بين المرأة والرجل في تعاملهما معا في العمل والشارع على السواء .

ان العمل بذاته فضيلة وليس رذيلة . وهناك نساء كثيرات ناجحات في اعمالهن ومتفوقات على زملائهن الرجال ويحظين باحترام الجميع بسبب استقامة اخلاقهن ، فشرفن اسرهن وشرفن المجتمع ، اما الموضة التي تعم اغلب الرجال ، والتي ترى ان ارتداء الحجاب وترك العمل يحفظان للمرأة شرفها ، فهي تدلنا على مايطرأ اليوم على اخلاقنا من تغير نحو الشكلية والتزمت والعودة الى عهود القرون الوسطى .

ان الفهم المبتذل السابق لبعض النساء في المحافظات الجنوبية والشرقية عن الحرية وحقوق المرأة ، وكذلك الفهم المتزمت اليوم المطالب بمعاقبة كل النساء اليوم على اخطاء الماضي وحجبهن في البيوت ، هما فهمان متطرفان لايساعدان على احياء اخلاق الاسلام الحميدة .. ، وهما فهمان مضران بالاسلام ذاته الذي اوجد لنا اخلاقا تحفظ للمرأة انسانيتها وتعطيها حقوقها وحريتها بعيدا عن التبرج والتحجب المبالغ فيه على حد سواء .

في سرك

مقاول يغش في اعمال الترميم

احد المقاولين الذين يقومون حاليا بترميم لاحدي المدارس الثانويه يقوم بعمليات غش في الترميمات في ظل عدم وجود رقابه واشراف من فرعي وزارتي التربيه والتعليم والانشاءات كما ان المقاول المذكور لم يلتزم اطلاقا بمواصفات الفنيه الموقعه في عقد المقاولة ..

شهوه عيان يرون انه يجري عمليات خلط «للنيص بالنوره والجص» بدلا عن الاسمنت ، كما اخلال بترميمات المراحيض والسقف والجدران ..

احدث طرق السرقات

تعرض محل احد التجار في الضالع بمحافظة لحج للسرقه بصورة ماكره ..

فقد جاء شخص الى التاجر وطرح عنده دامسانه « كرتونا يحتوي على جهاز تلفزيون ليعود لاخذه منه بعد صلاة الجمعه .

وصدق التاجر الامر ووضع الكرتون في محله وعند صلاة الجمعه اغلق محله ليعود اليه مجددا كما عاد صاحب الكرتون لاخذ كرتونه ، هو الاخر وقد توجه صاحب المحل ان تفقده الموجوده في المحل قد سرقت .. كما تبين ان الكرتون لم يكن يحتوي على تيلفزيون وانما على طفل الجز مهمته بسلام ..

محاولات للدمج !!

* تعقد حاليا في صنعاء اجتماعات مكثفه بين قيادات حزب حاكم وآخر مشارك في الحكم في محاولة للتوصل الى صيغه تهدف دمج الحزبين معا ..

اللقاءات الاخيره عقدت في منزل شخصيه قياديه مرموقه عرف عنها ازدواجيتها في العمل الحزبي ..

بلاغ لهيئة الطيران المدني

فوجيء المسافرون يوم ١١/٦/٩١م في رحلة تعز/ جده ان الموظفين في مطار تعز يطلبون من المسافرين القادمين من عدن دفع ١٠٠ ريال مقابل رسوم مغادرة في المطار .. علما ان هؤلاء المسافرين والذين يزيد عددهم عن عشره قد دفعوا تلك المبالغ اثناء قطعهم للتذاكر ولديهم سندات بها .

الموظفون عللوا ذلك بأن لديهم توجيهات من مدير عام المطار بعدم قبول تلك السندات .. ودفع المسافرون المبالغ مجددا .. فياترى هل يعتبر مطار تعز مطارا مستقلا عن مطارات الجمهوريه ؟ واين مصير تلك المبالغ التي تدفع لمرة ثانيه ..؟

مطوعه تتلقى الضرب

اعتدى شاب مراهق بالضرب على احدى المتطوعات في الهلال الاحمر اليمني بصنعاء يوم ١٤ اغسطس اثناء تأديتها لعملها ، ولاذ بعد فعلته بالفرار ..

تم ابلاغ البحث الجنائي بالحادث ، وسماع اقوال الشهود ، ومعرفة الجاني فاتضح ان الجاني يرتبط بقرابة لضابط مباحث سابق ..

جمعية الهلال لازالت تتابع القضيه الا ان متابعاتها لم تسفر عن نتيجة حتى الان ..

وصلت رسائلكم

وشكرا
هيئة التحرير

اعداد: فاطمه محسن محمد

كلمة المحررة

الانشطه الثقافية الجماهيريه للنقابات متعدده وسهله اذا ماتوفرت الهمه والشجاعتو قوة المواجهه وتقبل النقد لدى القيادات النقابيه اذ كان من الممكن ان تتجسد هذه الاشكال من خلال الاجتماعات العماليه الدوريه الموسعة التي تناقش قضايا العمل والعمال والاسترشاد باراء ومقترحات ونقد القواعد العماليه ومناقشة مشاكلهم وهمومهم كما كان بالامكان ابلاغ العمال بنشاط المكتب التنفيذي وكذا الهيئات الوسطيه الامر الذي سيجعل الصلة بين القيادات والقواعد تتقوى يوماً عن يوم .

كما سيجعلها مشدودة الى حقوقها والى حريتها بوعي وادراك.

غير ان مثل هذا النشاط لم يكن ملموساً طوال الفتره الماضيه وبالتالي فان من واجب المجلس المركزي وكل الهيئات القيادية في النقابات والمجالس العماليه واللجان النقابيه المزمع انتخابها مواصلة العمل

ومضاعفة الجهود في سبيل وضع البرامج المنظمة والعمل على حل قضايا وهموم العاملين والدفاع عن حقوقهم المشروعه والعادله .

من ابداعاتكم

يامجلس النواب

يامجلس النواب نبغي رايكم
كم قد تلقينا اوامر منكم
لما تكلم في جهاز اعلامكم
بلاكم قالت اهلا بكم
كنا بنامل عفو شامل منكم
عندنا بلا مصدر وتبغي حلكم
وفي حرض قالوا بتوجيهاتكم
زائر لمدة شهور قلنا امركم
حتى تناجانا بتعبيراتكم
حطوا علينا معبر تفيته لكم
بل دفعونا واقترضنا حقكم
قالوا : اوامر جاءتنا من اجلكم
كذلك العطاس حدد لكم
وانما اصبح المسكين في بعاتكم
محجوز بابوره جوازه عندكم
وذي معه اسره يوديها لكم
ايضا طلبنا نتقبض من نوركم
في جانب التعمير بابرمن لكم
تبغي عمل اما الكراسي هي لكم
ماتبغي لا حكام يحكم من حكم
والعامه واصل نريد انصافكم
الفلاء زايد بكل اسواقكم
والجشع واضح في تجاركم
قلنا لهم ليش ذا مالكم
والراي ذا باتركه باخره لكم
هل تنصفونا تاخرين اشتاركم
والا قدكم تاخذون انصافكم
لاتزعلوا مالابد واحد منكم
ووجهونا من مجال اعمالكم
والله سبحانه في عونكم
واختم بن فيه اعلن ابانكم
بالمصطفى باتختم ابياتي لكم

عما جرى اوذي يجري في اليمن
واخر من العطاس وعقب « بو حسن »
قلتوا لنا اهلا الى ارض الوطن
وسامعاكم لاجمارك ... لا ثمن
وبالاخص ذي رجع رغم المحن
لاتسان عائد سامعه حتى السكن
بعفى «مزقت» وقلنحنا من«عدن»
وتمرد قدوا عند تشكيل اللجن
ولجنة الترسيم زادوا بالثمن
ونحن لو قلنا بنشكي عند من
حق الجمارك فوق ظهري قيد وطن
واحنا نقلد اوامر « بو حسن »
حط بالجمله سبعين والباقي ثمن
مابالي الا بنقبر او بايجن
والشغل بالله لا وجد حتى الجلن
هل تنصفونا او تخلونا لمن
نبغى عمل واثبت لكم عدة مهن
ان عندنا استعداد بانعمل بفن
تنعموا والشعب يعجن من عجن
حبل العمر سويت به اربع عون
كيف الخبر بالطفل ذي يطلب لبن
هذا معه سبعين والاخر معه
والسعر بالدولار واحنا باليمن
قالوا : ماعاد للعمله ثمن
ويعدكم حل المشاكل والمحن
قبل ماترفع التجار سعر الكفن
لان كلمة الرشوه تنطق بالعلن
يقول عن مضمونها ماله ثمن
وعارفوا من كان فيكم يستحق
وجهدكم اثمر بتوحيد اليمن
وقت الرساله يوم جاءت لليمن
ذي خصه الله بالرساله والقن .

ناصر سعيد يحي الصومعي / بالع

مخطط (بئر فضل) وضحاياه!!

نحن موظفي وكوادر الدولة ممن دفعنا ١٠٪ من قيمة الأرض بعد أن تم تسجيلنا ضمن مخطط (بئر فضل) لازلنا في انتظار تنفيذ الوعود التي وعدنا بها منذ أكثر من عام في الوقت الذي صرفت فيه العديد من المبالغ وبالمئات للذوي رؤوس الأموال وأصحاب المصالح العليا إننا نعيش تحت ظروف اجتماعية وأسرية قاهرة ... وتحت مضايقة الشيطان نزوعاً إلى طريق الجريمة التي لانريدها.

فالعديد منا قد (طلق) وهدم أسرته والبعض الاخر مازال في (المحاكم)وكاننا جميعاً مصابون بحالة إحباط ويأس ...

لذا نطالب الاخ المحافظ انقاذنا بالتدخل السريع لحسم هذا الموقف ..

عن ضحايا مخطط بئر فضل أبو فاطمه

من يحمينا من الملاك؟!

في صنعاء المزدحمة استاجرت حانوتاً صغيراً لاتزيد مساحته عن ٢×٢ متر لأسترزق منه من خلال بيع بعض المستلزمات الدراسية والصحف الاهلية ..

وكنت أقوم بدفع الإيجار الذي لايزيد عن ٤٠٠ ريال الذي كان يعتبر كبيراً قياساً إلى الدخل وسعة المكان وفجأة قام صاحب المكان برفع الإيجار إلى ٧٠٠ ريال ! دون أي مبرر سوى الجشع وكان أملنا في انتظار صدور قانون الإيجارات بعد قيام الوحدة الذي جاء عوناً للمالك ضد المستأجر مما دفع بصاحب المكان إلى تهديدي برميي خارج المكان سالم أدفع ١٠٠٠ ريال شهرياً كايجار.!

إنني أتساءل.. هل مثل هذه القوانين هي ماكنا ننتظرها ونعقد عليها الآمال .. ومن يحمي أمثالي من بطش وجشع الملاك ؟

سالم بن علي
صنعاء

من ينصفني من مدير القبيطه؟!

كنت قد قمت بتاجير ارض تبلغ مساحتها عشرة قصب الى شخص يدعى منصور محمد سيف ، ثم اقدمت على بيع الارض ، وبعد البيع قام الاخ المذكور بالتوسع خلاف ماتم الاتفاق عليه في البيع وتوجهت الى مدير ناحية القبيطة اشكو غريمي طالبا انصافه ، اذ به يسجنني رغم مابحوزتي من وثائق وسجلات تثبت دعواي .

كما ان مدير الناحية رفض رفضا قاطعا احالة القضية الى القضاء .

لذا فانني اطلب من الاخ محافظ تعز وفرع وزارة العدل .. والجهات القانونية والشرعية سرعة التدخل . قبل ان تتفاقم المشكلة .

عزاع عبده حسن
تعز

هموم قضايا شكاوى

(باب المندب) ميت ظماً !!

* قرية باب المندب العروفة (بقريرة) تواجه ماساة تعيشها يوميا ، وتتجرع مرارتها كل لحظة ، حيث انعدم الماء واصبح البحث عنه هو شغلهم الشاغل . للسد وصل الامر ان اقفلوا ذبيحة العيد لعدم توافر الماء لغسل اللحم ، وهذه المنطقة ذات مناخ حار ، وهي بلا كهرباء فهل يوجد وضع اشد ماساوية من هذا الوضع ؟!

صرخة يطلقها سكان باب المندب الذي يخنقه العطش ... وهو المصير المائي الذي يتحكم بالملاحة في العالم !!

فهل تدركونه ؟!

عادل الدهبلي

حاسبوا أمثال هؤلاء!

نحن مواطني قريتي الرباط وغول صعيد / مديرية الضالع ، نشكو مسؤولي وحدتنا السكنية لاستيلائهم على ١٠٠ قطعة حديد (أنابيب مياة) كانت مخصصة لتمويل مشروع المياة للقريتين ، وكذلك الاستيلاء على تليفزيون المركز الثقافي ، وحرموا مواطني القريتين من الاستفادة من هذه الأشياء .. نطالب جهات الاختصاص ، محاسبة هؤلاء المسؤولين وردع كل من يحاول التلاعب بحقوق المواطنين

ناصر قاسم احمد
قرية الرباط / مديرية الضالع
محافظة لحج

للامانة ..... نقول:

على الرغم مما يشاع من وجود حالات لوباء التايفويد في م / الامراض النفسية والعصبية التعليمي والتي تعتبر حتى هذه اللحظة اخبارا غير مؤكدة خصوصا وان الجهة الوسيطة المتخصصة في الادارة العامة للرعاية الصحية ، قسم التحري الوبائي فرع وزارة الصحة لم يقدم اي تقرير لادارة المستشفى حتى هذه اللحظة رغم البلاغ المبكر !!!على الرغم من كل ذلك يشهد هذا المستشفى نشاطا مكثفا وبصمت يستحق التقدير بدون مكافاة وامتيازات !!! فما ذكرته « صوت العمال » في اعدادها السابقة عن الترميمات والتحسينات وخطة تحويل المبنى القديم (مصحة السلام سابقا) وتطويرها وتحويلها الى مركز للتاهيل والتدريب للمرضى قد بدات منذ اكثر من شهر وقاربت على الانتهاء بجهود ذاتية ومتواصلة لينتقل هذا المرفق الانساني ولاول مرة من سنة انشائه من مرفق يتكدس فيه المرضى للحجز والنوم والتخدير الى مرفق يصحى فيه الجميع ويعود الى الحياة الاجتماعية قوة عاملة منتجة حرفيا ..

دعوة نوجهها مع ادارة المستشفى الى كافة القطاعات الحكومية والجماهيرية والراسمال الوطني بالاسهام في دعم الجهود الانسانية التنموية لهذا المستشفى.

خالد محمد سيف عقلان

مشاريع في (المشمش) !!

* تعاني ناحية السلام شرعب نقصا كبيرا من الخدمات ، رغم قربها من مدينة (تعز) لم يشملها الحظ فلم تصلها الطريق ولا الكهرباء ولا الماء رغم انه تم وضع حجر الاساس لسفلتة طريق (تعز - السلام) عام ١٩٨٧م مع طريق المطار بمناسبة الاحتفاء بعيد الثورة ، الا انه كغيره من المشاريع لم تنفذ .

ناهيك عن حاجة الناحية للخدمات الاخرى من مدرسين وممرضين ، وترميم للمدارس ، وصيانة للطرقات الترابية ... الخ .

كلها مشاريع تنام في ملفاتها بادراج المسؤولين ، وكما يقول اخواننا المصريون :

(مشاريع كلها في المشمش)

عبد الرقيب الحاشدي
ناحية السلام / شرعب

الى وزير الدفاع : سرحوني ... ارتقوا راتبي ، ووظفوا غيري برقمي !!

* احيطكم علما بانني كنت اخدم في قوات المظلات من سنة ١٩٦٤م ، وفي تاريخ ١٩ / ١١ / ٨٨م صدرت من المظلات الى مؤخرة اللواء وتم توقيف مرتبي ، حتى تاريخ ١٠ / ٤ / ١٩٩٠م لاادري الاسباب ، رغم ان مرتباتي لهذه الفترة جارية ولاادري من الذي يستلمها بدلا عني .

الاخ المدير المالي (عبد الملك حميد) اخبرني ان مرتبي موقف حتى يتم تسريحي من القوات المسلحة بالقوة .. ولم اعلم الاسباب ... وعند نزولي الى شؤون الافراد قاموا بتوظيف شخص بدلا عني يحمل رقمي العسكري ... وفي نفس الوقت اعمل في قيادة معسكر الاستقبال في (طلاع همدان) .

التمس تكرمكم بالزام المظلات دفع مرتبي لتلك الفترة السابقة حيث انني اعيل اسرة كبيرة ... والحمل ثقيل ... ولا اطلب اكثر من انصافي .

ودمتم .

عريف / علي صغير احمد
حميد الشيباني

اين عمود الكهرباء ؟!!

في عام ٨٣قمت بدفع ٢٨ ديناراً قيمة عمود كهربائي تسببت في تحطيمه بحادث سياره في عقبة عدن اضافة إلى سجن لمدة ثلاثة أشهر ودفع ٢٠ دينار للتامين وإيقافي عاماً كاملاً عن السياقة وتحملي قيمة إصلاح السيارة التي تضررت وهي تتبع الدولة .. ومنذ ذلك الحين حتى اليوم لم يتم استبدال العمود الذي دفعت قيمته .. إنني أتساءل أين ذهبت قيمة العمود؟

يحي محمد مسعد الوجيه

العجزة يريدون الحياة!!

في ظل غياب المسئوليةالكاملة وتهرب جهات الاختصاص من القيام بدورها بصورة صادقة اصبح ملجأ العجزة وهو الملجأ الوحيد يعدن الى مقبرة للأحياء بفعل وضعيته السيئة وانعدام العناية الصحية والنظافة والوجبات الغذائية المقدمة فمن يغيث نزلاء هذا الملجأ ؟ ومن يفرج عنهم كربتهم ؟وهل يجدون من الاخ المحافظ اهتماماً في ظل مشاغله الكبيرة لحل هذه الوضعية ؟.

رأفت محسن علي محسن

تلاعب × تلاعب

تم إعادتي من مطار تعز ومنعي من السفر أنا وزوجتي وأولادي بحجة أنني لم أسجل في الاقرار الجمركي (١٤ شولي ذهب مستخدم) كما وتم سحب جواز سفري ، وحول الذهب إلى البنك المركزي بتعز بما عتبا ري مهرباً وليس كوني مغترباً .

الغريب أن البنك رفض تسليم الذهب بموجب أوامر النيابة والتي طالبت بفتح ملف تحقيق حيث تذرع البنك بضرورة وجود امر إفراج من النيابة ولما أتى به وكيلي قيل له إن هذا الامر لم يوقع عليه من رئيس النيابة.. ولازلنا نحن وآخرين في حالات مشابهة في المشكلة ..فهل من انهاء لهذا العناء .

عبدالاله محمد عبده الشرعبي .

هل لنا ان نسرق ؟!!

كيف لنا ان نتزوج ..لقد وصل المهر الى ٢٠٠ الف ريال وأكثر فمن اين لموظف في الدولة يتقاضى الفي ريال ان يوفر مثل ذلك المبلغ ..لقد كنا نحن الشباب في الريف نذهب للاغتراب ..لكن هذا الامر انتهى والغالبية منا بدون عمل ..فهل تتدخل الدولة واين هم علماء الشريعة من هذا الامر ؟..هل نذهب لنسرق لنوفر مثل تلك المبالغ ؟ وكيف لنا بنصف ديننا ؟!!

*صالح علي جعروف الكازمي سودةمركز المحفد /ابين

جفاء يمتد (٢٥) عاماً

مئة الف مواطن هم عدد سكان جزيرة سقطرى أكبر الجزر العربيه مساحة وأجملها تعيش في ظروف قاسية في جميع المجالات ولها مطالب عمرها ٢٥عاماً ولايعرف السكان أسباب جفوتهم في تنفيذها بالرغم من الوعود التي نحصل عليها عند زيارة المسئولين .

فما لي متى سيستمر الموت يخطف نساءنا من جراء ... الولادة إننا هنا نقدر تقدير ... الاخ المناضل هيثم قاسم طاهر ... الدفاع الذي أنقذ حياة الكثير ... النساء والاطفال بواسطة ... الجوي ونقله للحالات ال... والخطيرة إلى عدن في أص... الظروف الجوية وبفضل إ... طيارينا وعلى رأسهم المقدم ال... محمد حميد والذين نحمل لهم ... عرفان .

والى متى يستمر إهد... منتجاتنا من الاسماك وإلى متى ... تظل المياه والكهرباء وسفلتة الطر... واحتراق مئات الاشجار وعشر... المواطنين مشاكل تؤرق إنسان ... الجزيرة صرختنا نوجهها إلى مجلس الرئاسة.. فهاتحن ندخل العام ٢٦ من عمر مطالبنا

جابر زهران سليمان /حديبو سقطرى

مسئولية من ؟!

نحن المجندين من الحافظات الشمالية /من الدفعة ١٢ سلاح المهندسين لم يتم احتساب فترة المتابعة لنا للالتحاق بالكلية العسكرية الامر الذي أدى الى تأخير فترة تخرجنا حتى نوفمبر القادم ، وهذا يعني ضياع عام كامل من عمرنا بسبب عدم تمرنا المعاش بالتسجيل في المجال المدني .

فمن نحمل المسئولية ؟ هل الترقيم ام اصحاب الاوامر ... المعسكر أم قيادتنا العسكرية ؟ ... من حل سريع لقضيتنا ؟ علما ... زملائنا من مجندي المحافظات الجنوبية احتسبت لهم فترة المتابعة وتم تسريحهم !!

المجند/محمد غالب البحيري

الى محافظ محافظة عدن

الصورة الصادقة لمشاكل البناء في بئر أحمد

الاخ /محافظ محافظة عدن
العاصمة الاقتصادية والتجارية
المحترم

تحية وبعد :

نقدر تقديراً عالياً وفاءكم لعملكم وإخلاصكم المتفاني لمحافظتنا الجميلة والعظيمة

ولانبالغ إن قلنا إن الكل كان في انتظاركم وذلك لازالة التورم الذي اصاب المحافظة في الاونة الأخيرة وبدون عمليات قيصرية وهذا ما يجعلنا نقدر الظروف التي تحيط بكم ، وأنتم تعالجون القضايا الكبيرة والاساسية ، ولذا فانكم معذورون في عدم التدقيق عن صحة بعض المعلومات ، وذلك بسبب عدم امانة القنوات التي تصل عبرها المعلومات إليكم ومنها المعلومات عن

مشكلة البناء في بير احمد ، وذلك فإننا من منبر صحيفة

صوت العمال وهي الصحيفة التي تعبر دوماً عن السواد الاعظم من هذا الشعب العظيم ، نناشد كل من يتحمل ولو مثقال ذرة من المسؤولية في هذه المحافظة ان يكون أميناً معها إذ أن أوضاعها الحالية تجعلها في ذمة كل مسؤول .

الاخ المحافظ :

إن منطقة بير أحمد والتي تبعد عن مدينة الشعب قرابة ٦كيلومترات ، ويبلغ عمرها اكثر من ٢٠٠ عام قد استوعبت خلال هذه الفترة مواطنين يمنيين من المحافظات الجنوبية ، كما أ ستوعبت في الثلاثة العقود الأخيرة مواطنين من المحافظات الشمالية ولم تبرز خلال هذه الفترة اي نعرات أونزعات بين مواطني القرية السابقين واللاحقين ، كما لم تكن هناك اي مشكلة حول البناء في هذه المنطقة بل وعلى العكس فقد تشكلت الى جانب القرية القديمة قريتان اخريان ، الاولى تقع في الشمال الغربي من القرية وتسمى منطقة القلوعة اوبيرعيشة ، ويسكنها مواطنون من منطقة الصبيحة والاخرى تقع شرق القرية القديمة وتسمى قرية المعازيب ويسكنها مواطنون من ابناء تهامة والاكثر من هذا فان عناصر أخرى تعيش في العاصمة وتعاني من ظروف سكنية صعبة قد استوطنت هذه القرى على الرغم من انعدام المواصلات والخدمات الاجتماعية الأخرى ، وكانت منظمة لجان الدفاع الشعبي في هذه المنطقة هي الجهة التي تسمح وبكل ترحاب بالبناء دون أي اعتراض من أحد كما كانت إدارتا الكهرباء والمياه تقوم بتوصيل شبكات المياه والكهرباء بناءاً على توصيات من منظمة لجان الدفاع الشعبي ، وبالنسبة لشبكة المجاري فقد كان المواطنون ولازالوا يقومون ببناء الحفر الراشحة العميقة والتي لم تطفح في أي يوم من الايام ، وذلك بسبب رطوبة الارض وقدرتها على الامتصاص .

الاانه برزت في الاونة الاخيرة ظواهر فردية ونزعات لاتعبر عن مواطني القرية وهذه الظواهر والنزعات برزت تحت غلافات واغطية محاربة البناء العشوائي تارة ، والارض الزراعية تارة أخرى ولقد أدت كثرة اتصالات هذه العناصر الفردية بالمحافظ السابق رحمة الله الى نزوله المباشر إلى المنطقة لمشاهدة الحقيقة عن قرب ، وكان معه في هذا النزول مجموعة من المسؤولين ذوي العلاقة ومن دوائر مختلفة ولقد كانت نظرة المحافظ الانسانية ورؤيته الثاقبة أقوى من كل المؤثرات ومن الجمل والاساليب التي سبق وان كالها له اولئك العناصر التي تمتلك القدرة على الاتصال بحكم ظروفها ومواقعها ، فقد اعطى توجيهاته بعدم المساس بالقرى الثلاث كونها قد تأسست مع الزمن ، مثلها مثل باقي القرى في المحافظات الجنوبية ، كما اعطى توجيهاته الى فرع وزارة الاسكان والتخطيط الحضري بالتخطيط لوحدات سكنية اخرى خارج القرى الثلاث والتي يمكن ان ينطبق عليها التخطيط العمراني الحديث وهي مساحات شاسعة يمكن ان تستوعب العديد من الوحدات السكنية وفي الوقت نفسه أعطى المحافظ توجيهاته بتشكيل لجنة تقوم بصرف البقع للمواطنين المستحقين من اهل القرى الثلاث ، وكذلك الحالات السكنية القاسية من داخل المحافظة وكان رئيس هذه اللجنة هو رئيس منظمة لجان الدفاع الشعبي في المنطقة وعضو مجلس الشعب المحلي الاخ /محسن عبدالله احمد ،وهو احد المعارضين للبناء اي كان ولمن كان ولكن غالباً من خلف الستار ،وعلى ضوء تلك التوجيهات تقدم الكثير من المحتاجين والمستحقين في منطقة بير احمد بطلبات بقع ارض للسكن .

وقد قام محسن رئيس اللجنة بإحالة هذه الطلبات إلى الدائرة الاقتصادية لمنظمة لجان الدفاع الشعبي بالمنطقة للنظر والتنفيذ وبعدراسة الدائرة الاقتصادية لهذه الطلبات وجدت ان عملية التسكين في الوحدات السكنية المستقبلية عملية بعيدة لايتقبلها المواطنون المتلهفون للبقع بغرض الاستقرار ، سيما وان فرع وزارة الاسكان والتخطيط الحضري يرى ان مثل هذه المشاريع السكنية المخططة يمكن ان تكون ضمن مخططاته الشاملة والبعيدة ، ولذلك ومن اجل حل المشاكل الانية قررت الدائرة الاقتصادية صرف بعض البقع في المساحات التي لم تزل تستوعبها القرى الثلاث حيث توجد الفراغات الواسعة والتي تسمح ليس بعملية البناء ، بل للحفر الراشحة ايضا ولم يتم الاعتداء اثناء هذا التوزيع على ملكية احد ممن اثبتوا ملكيتهم القديمة لتلك البقع الاإذا كانوا هم انفسهم قد تنازلوا بطوعية للاخرين للبناء وموافقة المنظمة بعد ذلك التنازل ولدى الدائرة الاقتصادية كشف بهذه الحالات وهي على استعداد للدفاع عن ذلك الكشف والمحاججه عليه امام اي جهة ، غير ان تلك العناصر والتي سبق ذكرها والتي اعتادت الاصطياد في الماء العكر قد استغلت بعض المحرومات لافراد قاموا بعملية البناء دون اذن الدائرة الاقتصادية او اذن الملاك السابقين للارض ، واتخذوامنهم ذريعة لضرب الصالح بالطالح ، وكنا بإمكاننا التعاون جميعاً للوقوف ضد تلك المحرومات ، والتي عددها لايزيد عن اصابع اليد الواحدة بدلاً من حرمان الحالات المستحقة ، والتي بسبب فقرها لم تتمكن من استكمال البناء رغم خسائرها الاولية فيه اذ لايتوقعوا ان تأتي تعليمات وباسم المحافظ بوقفهم لكنهم يدركون تماماً بأن الاجراءات الاستفزازية التي اتخذت ضدهم وعبر الشرطة لاتمت الى المحافظ وقلبه الكبير باية صلة .

ولذلك فإنهم في انتظار حلكم ، كما ان الدائرة الاقتصادية لمنظمة لجان الدفاع الشعبي بالمنطقة لن تتوقف من تأييد هؤلاء ، الفقراء الابتوجيه من قبلكم وبعد دراستكم للقضية على الواقع ، كما اننا ضد عبارة البناء العشوائي عندما تكون عبارة حق اريد بها باطل اذ ربما ان يكون هذا الشعار مكرراً في اكثر من منطقة لضرب الفقراء وفسح المجال امام السماسرة وأصحاب الملايين في أجواء غير طبيعية تخيم عليها الزوابع والاعاصير المدمرة .

*احمد ثابت سالم
سكرتير الدائرة الاقتصادية لمنظمة لجان الدفاع الشعبي
منطقة بير احمد

وتقبلوا خالص التقدير ..

عبد الله محمد باعشر
المدير العام بالوكالة - مؤسسة الخدمات الزراعية

تهنئة

تهنيء هيئة تحرير (صحيفة صوت العمال) الاخ علي صالح جسار بارتزاقه مولودا جديدا اسماه «محمد » جعله الله قرة عين والديه والف مبروك يا ابا محمد ..

مشكلات الوطن ..

(تتمة ص ٣)

تنشأ في مسار عملية التطور والنشاط السياسي والموقف من طرق واشكال حلها .

من المعروف ان التناقضات التي تنشأ في اطار هذه المرحله ارتلك ترتبط اساساً بطبيعة الاوضاع الاقتصادية المتباينه لقوى المجتمع كافراد وفئات ومايتجم عنها من تعارض في المصالح يولد بالضروره التمايز والميول الذاتية المتناقضة التي تسعى لتغليب مصلحة فردية او فئوية دون مراعاة المصالح الاخرى لقوى المجتمع او ايلاء اهتمام للمصالح العامة التي تشمل كل افراد دون استثناء وتحت تأثير هذه الميول الناجمة عن التعارض الملموس في المصالح تظهر الى السطح ملامح التوتر الاجتماعي بشتى مهنه السياسية والفكرية والاقتصادية ومستويات معينة يحددها الوضع الملموس لطبيعة التناقضات وعلى هذه الارضية يرتكز جوهر ودور النشاط السياسي والعلاقات السياسية واشكال التنظيم السياسي لقوى المجتمع والذي يجب ان يستهدف تنظيم وادراء شئون المجتمع والبحث عن الطرق والاشكال الملائمة التي تؤمن ايجاد الحلول لهذه التعارضات في المصالح وخلق حالة من التوازن النسبي فيما بينها ووضع المصالح الوطنية العليا فوق كل المصالح الاخرى اي اتباع سياسه واقعية في الممارسة .

سياسة تأخذ بعين الاعتبار تنوع المصالح القائمة وافاق تغيراتها وتعمل على ايجاد القواسم المشتركة التي من شأنها ان تعزز الوحدة السياسية للمجتمع بتعبيراته السياسية المتعددة وتوظيف طاقات كل الفئات الاجتماعية للنهوض بأوضاع الوطن هذه المسالة تقتضي بالضرورة النظر اليها من زاوية الفهم الجديد للسياسة كاحد أشكال النشاط الاجتماعي والذي يجب ان يكرس لخدمة الشعب في بحث ومعالجة المشكلات التي يعاني منها وعلى قاعدة الديمقراطية بضامينها السياسية والاجتماعية ورفض العودة الى الوسائل والطرق القديمة التي اثبتت الحياة عدم صحتها بل وخطورة التمسك بها والتي تستند على العنف والاعمال الارهابية والتحرر من اسر التفكير القديم والأخذ بالاساليب والطرق المعاصره ان الديمقراطيه تمثل المنطلق الاساسي التي تؤمن من خلال ممارسة صادقة ومسؤولة توفير الظروف الملائمة لامتلاك ادوات التغيير والتجديد للواقع الاجتماعي ، ان الطريق الصحيح لحل التناقضات الاجتماعية يكمن بدرجة رئيسة بالطرق والوسائل السياسية وفي اجواء ديمقراطية والتي تأخذ بوسائل الاقناع والاحتكام الى الحوارات والمناقشات الديمقراطية اثناء معالجة مختلف القضايا المطروحة ورفض النزعات الذاتية الضيقة كالروح الانانية واشكال التآمر في العلاقات الفردية والفئوية والنزعات العاطفية التي تنشأ أحياناً عند تحليل هذه المسالة اوتلك واتخاذ القرارات المعينه بشأنها.

وتحظى باهمية كبيرة قضية وجود منظومة من القواعد والاسس القانونية في هذا الاتجاه والتي تساعد هيئات السلطة التشريعية والتنفيذية على صياغة وتنفيذ سياسة تكفل التوازن النسبي في نمو المصالح الاجتماعية الخاصة والعامة وعدم السماح بتجاوز الحدود القانونية والمنصوص عليها دستورياً حتى لا يؤدي مثل هذا التجاوز الى تشكيل علاقات مشوهة تجعل الجزء يعيش على حساب الكل وبالتالي غياب الحد الادنى من تحقيق مبدأ العدالة الاجتماعية والتطور الشمولي لقوى المجتمع.

ان مواجهة التحديات الراهنة تقع على السلطة السياسية وكل الوطنيين والديمقراطيين اليمنيين ضرورة الارتقاء الى مستوى اعلى من الشعور بالمسؤولية في التعامل مع قضايا الشعب من جهة وفيما بينها من جهة اخرى وادراك حقيقة ان المسؤولية الوطنية في تصحيح وبناء اوضاع الوطن السياسية والاقتصادية والاجتماعية هي مسؤولية مشتركة لكل القوى السياسية وان المعيار الحقيقي لمصداقية سياسة كل اطراف الحركة الوطنية اليمنية يتحدد في الممارسة اليومية والمواقف من القضايا الملحة والحيوية لجماهير الشعب ، والبرهنة على وحدة القول والعمل في سلوك ونشاط القيادات الرسمية والحزبية بحيث تترجم السياسة تطلعات الشعب ومصالحة الحاضرة والمستقبلية بعد ان عانى كثيراً من موروثات التخلف ولسنوات طويلة ولازال يعاني بقايا تاثيرات الماضي ويأمل استيعاب الأداة السياسية لدروس التجربة الماضية عند النظرة لهموم الحاضر وآفاق التطور المستقبلي .

مدير مؤسسة الخدمات..

(تتمة ص ٦)

تلك ليس جديدا ، فقد تم في شهر اغسطس ٩٠م وهناك مصادقة من نائب المدير العام القائم باعمال المدير العام حينها وكذا نائب وزير الزراعة ، وهناك توجيهات بالشراء من رئيس الوزراء ورئيس المكتب التنفيذي بالمحافظة .

٧ - اما بالنسبة لنقل العمال بسيارة اجرة زائر فانه تم لفترة شهر واحد فقط (يونيو ٩١م) عندما كان المايكروباص المخصص لنقل عمال مديرية الميناء في ورشة شركة التجارة للاصلاح والمؤسسة لم تتكلف مبالغ كبيرة لذلك .

واخيرا ، نتوجه بالشكر والتقدير الى صحيفة « صوت العمال » القراء على اتاحة الفرصة لنا على الرد على الموضوع انف الذكر ، ونناشد سكرتارية التحرير على التحري كثيرا في مايقدم لهم من مواد ، حتى لاتفقد الصحيفة مصداقيتها .. وحتى لاتكون منبرا لاشخاص لا يهدفون الى النقد والاصلاح وانما الى احباط الاخرين والاساءة اليهم .

المجلس المركزي للنقابات.. الدلالة والمهام الكبيرة (١)

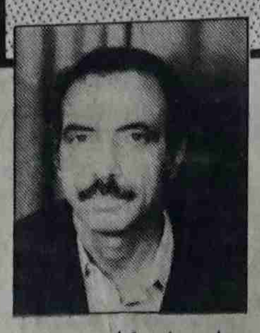

علي سيف مقبل
امين شؤون النقابات وفروع الاتحاد

سالم تحدث مفاجأة غير منتظرة ، فان من المقرر ان يعقد المجلس المركزي لاتحاد عمال اليمن دورته الثالثة منذ توحيد الحركة النقابية .. بالاتفاق في يناير ١٩٩٠م وذلك في الاسبوع الاول من شهر سبتمبر القادم .. ولقد كانت رئاسة وامانة الاتحاد في غاية التوفيق عندما اقرا في لقائهما التشاوري الذي سبق انعقاد اجتماع المكتب التنفيذي الاخير ، بأن تعقد دورة المجلس المركزي في صنعاء .. لانهما بهذا القرار قد تمثلا جيداً الدلالات العميقة لعقده في صنعاء لاول مرة في تاريخ بلادنا .. انه لحدث تاريخي بكل المقاييس لطالما انتظره وحلم به عمال بلادنا ..وناضلوا وقدموا بسخاء تضحيات جساما من اجل ان تشهد صنعاء العاصمة السياسية اجتماعاً لاهم واكبر اطار قيادي للحركة النقابية العمالية ..

بيد ان المكتب التنفيذي للاتحاد عند نقاشه لهذا القرار بدا غير واثق من إمكانية عقد الدورة في صنعاء لاسباب ادارية بحتة ولماذا ماتمكنت اللجنة المكلفة من التغلب من ازالة هذه الاسباب ، فقدت الدورة في صنعاء فأن ستكون كبيرة .. وان لم تمكن وتم عقدها في اي مكان آخر من ارضنا ، فأن فرحتنا ستظل ، لان انعقاد الدورة هو المهم .. اذ بذلك ستضاف لبنة جديدة على طريق استكمال بناء العمل النقابي وتحقيق وحدته على الاول وعرض الساحة اليمنية .

يأتي انعقاد الدورة في هذا الظرف استجابة لمجمل المعطيات المتعلقة بالوضع الراهن للحركة النقابية ، كونها تأتي على اثر اللغط الذي ساد الوسط العمالي .. وآخرين من خارجه ، هذا اللغط الذي يتناول مسألة ظهور اختلاف أو تباين في الرأي لدى بعض الاطر القيادية في الحركة النقابية العمالية .. حيث راهن بعض هؤلاء « وليس من دليل على انهم يكنون نوايا حسنة تجاه الحركة العمالية » على عدم قدرتها على تجاوز صعوبات استكمال تكوينها ووحدتها .

وبسبب ذلك فان دورته في هذا الظرف المتسم بتحديات جسام ، تكتسب أهمية ودلالات خاصة .. إنها معلم ومؤشر يبعث على الامل والتفاؤل الكبيرين بقدرة هذا التنظيم على تجاوز تلك الصعوبات التي تفرزها الظروف الموضوعية للمرحلة الانتقالية المعقدة والمتداخلة من جانب ، ومن جانب آخر تلك الصعوبات التي يقذف بها اعداء النقابات على الطريق لاعاقتها في تحقيق مهامها وأهدافها .

كثرة وكبار « في الموقع الاجتماعي » يراهنون على ان « الوعكة » الصحية التي ألمت باتحاد العمال لن يخرج منها معافى بل وتمادى بعضهم على أن عودته الى ماضيه التشطيري أمر لا مندوحة منه .. إن هذه واحدة من القضايا التي على المجلس المركزي ان يجيب عليها .. على ان واقع الحال يؤكد بالملموس أن الحركة العمالية تكتنز . وتتمتع بقدرات علية تمكنها من النهوض من أية كبوة قد تتعرض لها .. وتاريخ الحركة النقابية اليمنية شاهد حي على هذه الحقيقة .

ان القضايا المطروحة في جدول أعمال هذه الدورة يضفي عليها وصفاً مميزاً عن سابقتها .. فهي قضايا من الاهمية الى درجة إنه سيترتب على نتائجها إمكانية وحدة الحركة العمالية - بالانتخاب- كتنظيم قوي ومستقل معبراً عن آمال وطموحات أعضائه من عدمه .

ومع كل ذلك فليس لدينا أوهام من ان المجلس المركزي في دورته هذه يقادر على وضع الحلول الصحيحة لكل الصعوبات التي تكتنف مسار مهامه ونشاطه .. غير أن الإرادة والتفاني في تمثل المهام النقابية الصادقة والمخلصة والتي تلمس وبالممارسة ، وبالذات في الوسط النقابي تبعث على التفاؤل والارتياح بتحقيق الكثير ..

التوحيد نظرياً

في يناير قبل الماضي سجل عمال اليمن حدثاً تاريخياً بارزاً وذلك بالقرار وثيقة تضع نظرياً نهاية لوجود حركتين نقابيتين في شطري الوطن وذلك بالاتفاق على مبادىء وحدة الحركة النقابية اليمنية ..أعقب ذلك انعقاد اول مجلس مركزي موحد للمصادقة على هذه الوثيقة ، وفي يناير الماضي عقدت الدورة الثانية للمجلس المركزي بعد ان تم - بالاتفاق - وحدة القيادة النقابية على مستوى المجلس المركزي والمكتب التنفيذي ، ومع أنه لم يتم حتى اللحظة تنفيذ هذا الاتفاق - الأ في حدوده متوسطة وهو امر يؤخذ سلباً على القيادة النقابية الأ انه رغم ذلك شكل نقلة نوعية ،وحدثاً عظيماً في تاريخ الحركة العمالية ، كونه قد اعلن انه لارجعة في وحدة عمال اليمن .. وأن حياة التشطير التي عاشها عمال اليمن ولت ، وبأن مهام بناء وحدة متينة لعمال اليمن قد بدأت .

المهمة الاولى :-

وهكذا فان أي استقراء ولو سريع لواقع حال النقابات يسفر عن - مهام جديدة لها- صعوبات كثيرة - أعداء .. الخ وفهمنا لهذه الحقائق قبل أي شيء آخر ضرورة موضوعية لكي نوفق في طرح المهام الصحيحة وأساليب تنفيذها حتى لانفقد القدرة كتنظيم واسع ، المشاركة بفعالية في صياغة قرار تطور بلدنا وتقدمه ، وتبوء شغيلته المكانة التي يستحقونها كمنتجين للخيرات المادية .

على ضوء ذلك فأن إحدى اهم المهام التي تنتصب أمام دورة المجلس المركزي المقبلة هي الاعداد والتحضير الجيدان ، لاقامة دوره انتخابية شاملة تغطي الساحة اليمنية بكاملها بدليل وارشاد انتخابي واحد وسيكون هذا الحدث الاول من نوعه في تاريخنا مما سيجعل المهمة عظيمة وكبيرة ، وكما هو متفق فان تنفيذ هذه المهمة سيبدأ في ابريل القادم ، مما يوفر وقتاً كافياً للاعداد لإنجاز هذه المهمة بنجاح مما يعني نهاية وحدة عمال اليمن بالاتفاق ، وتحقيقهم لانجاز مهم لطالما تمنوه وهو وحدتهم بالانتخاب الديمقراطي والمستقل وهذا يملي على المجلس المركزي في دورته هذه ان يعمل على توفير ظروف وأجواء مواتية ، تمكن عمال اليمن من إقامة دورة انتخابية ، تشمل كل أطرهم القيادية ، ومن أهم مايتوفر فيها :

الديمقراطية ، والحرية ، والنزاهة في الاختيار « الانتخاب » رفض التدخل أيا كان مصدره ، وعدم السماح بممارسة الترهيب او الترغيب على الناخب .

رفض تكتل اى تنظيم سياسي للانفراد بالقيادة .

رفض أي مقترح يدعو الى تقاسم القيادة .

رفض التعددية النقابية ، أيا كانت صورها وألوانها .

لعل هذه بعض الأسس التي يجب توفرها ،لأنها الأقرب لإمكانية انتخاب قيادة نقابية تمتلك الشروط والمواصفات المطلوبة لقيادة المستقبل كي تكون ، ديمقراطية ، كفوءة ، نزيهة ، منسجمة قيادة بهذه الصفات اوقريبة منها ، وحدها يمكن ان توفر الثقة بين العمال وقيادتهم وهو شرط ضروري لقيام نقابات قوية ومستقلة قادرة على الاضطلاع بدورها ومهامها في مرحلة مابعد الوحدة السياسية ، وفي المقدمة الدفاع عن مصالح أعضائها ، وتحسين وضعهم المعيشي وزيادة وعيهم وانتاجهم .. ومواجهة مختلف الاعاصير التي يثيرها ويمارسها بشراسة أعداء العمل النقابي في محاولة منهم لأحتواء النقابات والالتفاف على مكاسبها ، وإيجاد بديل نقابي مسخ ، يعيش ويعمل على هامش الواقع لا قدرة له على الفعل والتأثير فيه .

الحركة النقابية وآفاقها المستقبلية

علي سلام فارع

ان النقابات بكافة اطرها هي المعبر الحقيقي عن مصالح العمال على كافة الاصعده وهي السند الاساسي في تمثيل هذه المصالح من خلال العمل الملموس والواعي بتحمل المسؤوليه التاريخيه وترسيخ مكانتها بما يتوافق مع الواقع المعاش وابتداع الوسائل والاساليب التي تكفل لها هذه الاهميه ولا ننكر بأن للحركة النقابيه اليمنيه على مستوى الساحة اليمنيه لها تجربة تاريخيه غنيه من خلال المراحل الماضيه التي مرت بها ولكن مانود الاشارة اليه هنا بان لكل مرحلة ظروفها الذاتيه والموضوعيه وقد يوجد بعض التشابه ولكنها ليست قاعده بحكم اننا نعيش خلال هذه المرحلة اوضاعا جديده من خلال صب العمل النقابي في قالب واحد وهذه الظروف الجديده وجدت بفعل وحدة الوطن والحياة الديمقراطيه التي نعيشها حاليا والمستنده الى التعدديه الحزبيه والتي خلقت مناخا جديدا للعمل النقابي الموحد على مستوى الوطن رغم عدم التجانس لبعض الاساليب التنظيميه النقابيه والتي كانت تختلف اثناء التشطير وانما هذه المسألة لاتؤثر تأثيرا كبيرا ويمكن التغلب عليها من خلال اصدار الوثائق الموحده لتسيير العمل النقابي والعمل على دمج الاطر النقابيه المتشابهه وخلق كيان تنظيمي واحد لها والاعداد والتهيئه لدوره انتخابيه كامله لكافة الاطر النقابيه ووضع اللبنات الاولى لحركة نقابيه موحده ومنتخبه من الادنى حتى الاعلى ومن خلالها سيتم اقرار كل الوثائق التنظيميه للفترة اللاحقه والتي ستكون المرتكز الاساسي الذي ستعمل وتحتكم اليها الحركة النقابيه وخلال الفترة الحاليه تعاني الحركة النقابيه تصورا في عملها كما اشرنا سابقا بأن هذا القصور هو ناتج لظروف فرضت نتيجة للدمج المباشر بين قيادتي الاتحادين في الشطرين سابقا ولكن في رأيي هذا القصور يمكن التغلب عليه من خلال التمسك بالقواسم المشتركه الهادفه الى تمتين وحده العمل النقابي وايجاد وسائل عمل موحده للحركة النقابيه بكافة اطرها وعلى مختلف الاصعده بما يضمن عدم تفتيت العمل التنظيمي وتجزئه الاهداف الرئيسيه للحركة النقابيه كما يتوجب العمل مستقبلا على تحقيق الكثير من المسائل حتى نصل بالعمل النقابي الى بر الامان الى جانب الدفاع عن مصالح العمال وقضاياهم الاساسيه ومن اهمها مايلي :

١ - العمل على تمتين وحدة الحركة النقابيه وعدم اتاحة الفرصه لاي عناصر كانت للنيل من هذه الوحده والالتزام الجاد للشرعيه التنظيميه لحل اية خلافات قد تنشأ وتثبيت مبدأ الثواب والعقاب لكافة اطر الحركة النقابيه حتى لايستغل العمل النقابي لتحقيق مآرب ذاتيه .

٢ - تشديد المراقبة عند تنفيذ القوانين والانظمة المشرعه فيما يخص علاقات العمل وتأمين الشيخوخه والعجز بنوعيه الجزئي والكلي ويعطي الدستور اليمني الحق بذلك للحركة النقابيه ويناط بها الارتقاء الى مستوى مكانتها التاريخيه من خلال المشاركة الفعاله عند سن تلك القوانين والانظمة .

٣ - العمل على نبذ السلبيات والظواهر التي تهدف الى تخريب الاقتصاد الوطني ومحاربة كافة مظاهر الفساد الاداري والمالي والرشوات وتثبيت نظره ماليه واداريه جديده من خلال تصحيح النظام المالي والاداري واختيار البدائل الايجابيه ..

٤ - الحفاظ بكل الوسائل الممكنه على القطاع العام بما انه مكتسب تاريخي طويل الامد يجب التمسك به ..

٥ - المشاركة في مهمة تعزيز العملية الاقتصاديه من خلال رفع وتائر الانتاج بما يضمن تحريك سياسة الاجور ويكفل الترابط الجدلي فيها بين المنتوج الاجتماعي واعادة توزيعه العادل.

٦ - العمل بالجهاء تأمين التعليم والصحه المجانيين ..

٧- اشراك المرأة اليمنيه للمساهمه الفعاله جنبا الى جنب مع اخيها الرجل في العمليه التنمويه والاقتصاديه وبناء المجتمع اليمني المزدهر والمتطور وهذه المسألة هي قضية تاريخيه هامه في حياة الشعب اليمني ..

٨ - تقديم الخدمات الاجتماعيه لجماهير العمال من خلال العمل على بناء دور الراحة والمستوصفات والمنتجعات الصحيه ولتنفيذ ذلك لابد من ايجاد مصادر دخل للحركة النقابيه امكان من خلال المساهمه في مشاريع انتاجيه او سياحيه او اي مصدر دخل ممكن ..

هذه كانت اهم القضايا التي يجب التركيز على تنفيذها الى جانب العديد من القضايا الاخرى التي ستورد في وثائق الحركة النقابيه مستقبلا وارد ان اؤكد على مسألة مهمة يجب ان لاتغيب عن اذهاننا مهما كانت الظروف ، اذا اردنا العمل بمبدأ الديمقراطيه الاوفي تجنيب الحركة النقابيه من السيطرة الحزبيه ونبذ مسألة التعدديه الحزبيه في العمل النقابي حتى لاتصبح الحركة النقابيه مرتعا للصراعات السياسيه والحزبيه على حساب القضايا الاساسيه التي تهم العمل والعاملين ومن هنا يجب الانطلاق قدر الامكان للالتزام بوثائق الحركة النقابيه والعمل في ضوئها بما يمكن استمرار العمل النقابي والاتجاه الصحيح نحو ترسيخ حركة نقابيه متماسكه ذات مبادىء واضحه تخلو من كل المظاهر الانتهازيه والتمسك الصارم بحقوق ومكتسبات العمال ويتأتي ذلك من خلال فهم الكوادر النقابيه المنتخبه للمهمة الرئيسيه التي يتحملونها على عاتقهم والتمسك بالثقه الجليله التي منحتهم اياها جماهير العمال في كافة قطاعات ومواقع العمل والانتاج

ردوتوضيح على مقالة..المحنى

كانت صحيفة صوت العمال ومازالت في نظرنا من اكثر الصحف الوطنية اهتماما بشؤون وشجون الوطن والمواطن ، ويأتي العمال وقضاياهم في طليعة هذه الاهتمامات.. وهو ما نتمنى أن يبقى هذا الرصيد مسجلاً لها في أنصع الصفحات ، وأن تحافظ عليه لو ارادت لنفسها البقاء ، والصمود ، في زمن الدس الرخيص ، والسقوط المبتذل . بحيث تكون الكلمة المنشورة صادقة ،وامينه وواقعية على اقل تقدير .. فهذا وحده أكبر ضمان للتحدي والاستمرار . أما الكتابات التي يشم المرء منها رائحة المرض، وتخبطات العقد فلا يمكن لصحيفة محترمه وكتاب متمرسين أن يفوت عليهم مرامي من يدفع إليهم بمقال عجيب وغريب ، فينشرونه دونما تفكير أو تدقيق .

وكأن الاخ العزيز قحطان ناشر قحطان معد صفحة « نقابيات » قد انهى كل القضايا والمشاكل المتصلة با لنقابات والعمال ، فلم يجد أمامه إلا أن يغطي جزءاً من صفحته بمقالة الاخ محمد عبدالله المحنى والتي نشرها من قبل بصحيفة «الجمهوريه » فندفع بها إليكم مرة أخرى فجاءت بالعدد رقم (١٠٢١)م وتاريخ ١٩٩١/٨/١٥م صفحه رقم (٥) تحت عنوان « إلى متى سيظل العامل والموظف اليمني الوحيد في الجزيرة العربية لا ينعم بحرية العمل في بلده »

وعلى الرغم من جاذبية عنوان المقال الا انه يخلو تماما من اي طرح موضوعي ، كنا نتمنى ان يسوقه الكاتب . ويدعمه بامثلة واقعية ، و يسترشد جوانب التحليل وصولا الى النتائج التي تطمح اليها . لتتبين اقتدار الكاتب على الوصول بالقارىء الى ما يؤكد سلامة طروحاته وتطابقها مع العنوان ..الا ان شيئا من هذا لم يحصل على الاطلاق . وعلى العموم ايها الاعزاء في صحيفة - صوت العمال - لا نخفي عليكم باننا امام إصرار هذا الرجل على إعادة مثل هذه الكتابات المتجنية علينا فقط ، بل على النظام الاداري كله ، في الوزارات والمؤسسات وخاصة كما يقول «المحنى » في المحافظات الشمالية والذي لوكنا نعرف إن صاحبنا خبير في علم الادارة والتنظيم لسعينا اليه او لسعى إليه غيرنا للتزود با لديه من افكار لتطوير هذا النظام . اما ان يستهل مقالته بسطرين ليدور حول نفسه ويوجه قلمه شطر مكتب العمل والتدريب المهني بتعز لينفث سموم مرضه وعقده بالبحث عن عمل لدى شركة «أجنبية » وفي اي عمل ..المهم ان عقدة الاجنبي هي المسيطرة على عقله وحواسه ..وهذا ما يدفعنا مكرهين للرد عليه لنمارس اولاً حقاً من حقوقنا عملاً با جاء في «قانون الصحافة والمطبوعات » وثانياً لنبين لكم وللقراء مقاصد هذا الرجل -ماظهر منها ومابطن -ولكي تدلل على عقدة الخواجا المترسبة في ذاكرة صاحبنا دعونا نستعد معكم ما حملته اسطر مقالته حينما قال -فالعامل والموظف والخبير اليمني لايستطيع الالتحاق بعمل ما في شركة اجنبية اومحلية الابواسطة مكتب العمل وموافقته ، وهذا يذكرني «والحديث له »عندما كنت مغتربا في اوربا الغربية ...الخ.

ومع تغاضينا عن الخطأ الوارد في هذه الفقرة تضيف معلومة جديدة لم تغب عن اذهاننا منذ اكثر من ثمانية اشهر عندما جاء الينا المذكور باحثاً عن فرصة عمل ، ليس كغيره من الباحثين المتضررين من الازمة وانما ساعيا في بحثه عن شركة أجنبية ، وكانت طريقته في التعامل مع موظفي الادارة المختصة تبرهن على مرضه وافتتانه بنفسه ، فهو لايتحرج من التحدث باللغة الانجليزية امام أعين المئات من العائدين الباحثين عن العمل على إثر أزمة الخليج ، بل الاكثر من ذلك أنه لم يقدم اي مؤهل اوشهادة خبرة حتى يرسل بوجهها عند أي طلب يتناسب مع مؤهله أو خبرته .ولعله يتذكر يوم أن طلبت شركة كاجيما المنفذة لمصنع اسمنت المفرق قبل ستة أشهر «فني مختبرتربة » ، وكيف اصر على إرساله الى الشركة على الرغم من انه لايعرف ابجديات هذه المهنة ، معتقداً أن لغته الاجنبية ستشفع له بالوصول إلي هدفه ومقصده ..ومن كان يدري ماذا سيقول ويضيف إلى ما كتبه قلمه إذا لم يرسل من المكتب. فعلى الرغم من أننا قد أرسلناه إلاأنه قدفشل هناك في إثبات ممارسته السابقة لهذه المهنة «عملياً » ولأنه لايحمل فيها اي مؤهلات أوخبرات فقد توارى عن انظارنا منذ ذلك الحين.إننا ومن منطلق التوضيح نشير إلى عدم صحة ما ذكره «المحنى » من ان مكاتب العمل في عموم الجمهورية اليمنية ، وبالذات محافظة تعز تفرض على اليمنيين تسجيل أنفسهم اولاً في مكتب العمل ، وتفرض على الشركات الاجنبية والمحلية عدم قبول العامل اليمني إلا بموافقة مسبقة من مكتب العمل ، وهذا اول شد خناق من حرية العامل والموظف اليمني ، وأحتيال واضح «وانتهت الفقرة»

وردنا عليه نقول ليس الامر بهذه الكيفية التي طرحها «المحنى » فوفقاً لقانون العمل فإن المتقدمين إلى المكتب «بمحض أرادتهم » لتسجيل أنفسهم في سجل الباحثين عن فرص العمل ، فإننا نعطيهم الاولوية عند الطلبات وبما هو متفق مع مهنهم وخبراتهم .أما الاشخاص الذين يذهبون بأنفسهم إلى الشركات .بحثاً عن أي فرصة عمل ، فإن الشركات لاترفضهم تحت الادعاء الذي ساقه المذكور ..فالمهم هو الاحتياج لهم من قبل الشركات -والاهم هو عدم تعيينهم وممارستهم للمهنه لدى الشركة إلا بعد إبلاغ المكتب وحصولهم على الموافقة ليتجنبوا الوقوع في المخالفة التي تترتب عليها عقوبات محددة ، وهذا ما يحصل ، وعلى أساسه تبعث الشركات من تختارهم إلينا ولديهم إخطارات توظيف لتستكمل الاجراءات بالمكتب خلال دقائق ليعود كل منهم الى الجهة المبعوث منها -وعلى الاخ /«المحنى » التأكد مرة أخرى إذا تناسى مارآه بأم عينه فأنكره .

أما الارسالية التي ذكرأنها تعطى للعامل ليذهب بها إلى الشركات ، فقدكان ذلك عند بداية الازمة وعودة المغتربين ، والذين لكثرة أعدادهم كانت الشركات والمصانع تواجه حشوداً منهم على أبوابها باحثين عن فرص عمل لديها . وكان المكتب آنذاك يعطي هذه الإرسالية لمن يرغبون بعد أن يتحصلوا على موافقة مبدئية من الشركات بتشغيلهم في بعض المهن المطلوبة ، وبذلك أنهم المكتب في تشغيل المئات منهم خلال عدة أشهر .

وحول ما ذكره عن أوضاع العمال اليمنيين ومقارنتهم بأوضاع العمال الاجانب ، فلعل أخانا قدتناسى أن هؤلاء الاجانب الذين يعملون بشركات منفذة لمشروعات حكومية يأتي أستقدامهم وفقاً لاتفاقيات وتعاقدات يكون لهم بموجبها ضمانات والتزامات تتحدد سلفاً وقبل وصولهم إلى اليمن ، وما نظن الاخ «المحنى » يغافل عن ذلك إذا كان قد سبق له العمل مع شركات اجنبية .

اما قوله ان هنالك شروطاً وقيوداً أيضعها «الموظف » ويقصد بذلك موظفينا ، فهل من المنطق ان يحصل هذا ، إذ ان المكتب وموظفيه لا يضعون اي شروط عند اي طلب امام العمال -بل العكس فيعند اي شروط تخالف ماهو سائديتم تعد بلها وإجبار صاحب العمل على القبول بها قبل اقدام المكتب على إرسال من تتوفر فيهم هذه الشروط .

. وحتى لانطيل وبأختصار نشير الى المقترح المقدم من الاخ «المحنى » وكذا الطريقة التي ذكر ان مكتب العمل بتعز يجهلها وبقية مكاتب العمل في عموم الجمهورية اليمنية ، وعلى العموم لو كانت امكانيات بلادنا تسمح بتجربيها -فبأمكانه -التقدم بأنكاره الي الجهات المعنية لشرح مزايا مقترحه وطريقته ، والمهم بالإخوة هو ان تكون الطروحات النظرية قابلة للتطبيق على الواقع وليس كما يود إفهامنا ، بأنه قد تعرف على تجارب الاخرين ، مع ان هذا الاعتراف منه لاينسجم مع حملته علينا وعلى الاخرين لانهم لم يمنحوه فرصة... وخبرها في غيرها كما يقولون .

بيت من الشعر :

ولاخير في راي إذا لم تكن له
بوادر تحمى صفوة إن تكدرا .

علي محمد نعمان .

*مدير ادارة التشغيل والاستخدام بمكتب تعز

مؤسسة الاقمشه والكهربائيات توضح ولاتنفي

الاخ / سكرتير تحرير صحيفة صوت العمال المحترم

تحيه طيبه وبعد ...

رجوعاً الى ما نشر في صحيفتكم الغراء في عددها رقم (١٠٢٢) بتاريخ ٢٢ أغسطس حول عملية أستيراد بعض السلع الاستهلاكيه مثل دبب الشاهي ، القلاصات الخ... حيث ورد بأن المؤسسه لم تكن في مستوى المسئولية في التعاقد لهذه السلع من حيث الاسعار المرتفعة للتعاقد مقارنة بإسعارها في السوق المحلي عند البيع ...

اولاً :- أسمحو لنا أن نشير بأن عمليه الاستيراد هذه الأيام لاتخضع لأمزجه المؤسسات التابعه للقطاع العام من حيث توفر العملة الصعبة بأسعار ها الرسميه والمحدده قانوناً وعبر البنوك ولكن تخضع لعوامل جديده ومريبه قد سبق وأن تناولتها جميع الصحف ومنها صحيفتكم الغراء. ولاشك أنكم لاتجهلون ذلك مع تأكيد نا بالاضعاف غير المشروع لعملتنا المحليه مقابل الدولار وهذا أهم عامل لارتفاع سعر البيع لاي سلعه وليست السلع التي تستوردها المؤسسه نا هيك عن الأسعار الجنونيه التي تواجه أرتفاعات مستمره للأ نتاج المحلي...

اما مايتعلق بأسعار الشراء (التعاقد) الخارجي فأننا نؤكد بالنسبة للسلع المحدده في التعاقد المشار اليه وبالمقارنة بأسعار الأعوام الماضيه فأنها لم تواجه أرتفاعات وأنما شهدت بعض التخفيضات لبعض السلع والبعض الآخر بنفس الأسعار السابقه وكنا نود منكم قبل الأساء الى سمعة المؤسسه أن يتم من قبلكم التأكد قبل النشر تفادياً لاية أخطاء تنشر بعيدة كل البعد عن الواقع على ان يتم الاهتمام من قبل صحيفتكم وبقية الصحف بتناول الهموم التي تعاني منها المؤسسه وبقية مؤسسات القطاع العام هذه الأيام من جراء الهجمه الشرسة التي تتعرض لها الانجازات التي تحققت خلال الفتره المنصرمه ولايعرف الى أين سيصل مصيرها ...

لمزيد من العلم نود أن نشير بأن جميع هذه التعاقدات قد تمت بناءاً على تكليف مجلس أداره المؤسسه لرئيس المجلس المدير العام بحضر اجتماع رقم (٥) تاريخ ٤ مايو ٩١م وتم المصادقه عليها في محضر اجتماع رقم (٧) بتاريخ ٩١/٨/١٤م ..

وتقبلوا خالص تقديرنا واحترامنا ..

علي عبده عزعزي
مدير دائرة الاستيراد المؤسسه العامه لتجارة الاقمشه والكهربائيات

متطوعون عمال في مجال الاسعاف

نظمت جمعية الهلال الاحمر اليمني فرع عدن وبالتنسيق مع ادارة الدفاع المدني في محافظة عدن دورة في مجال الاسعافات الأوليه لعدد من العمال المتطوعين والمتطوعات من مختلف مرافق العمل والانتاج في العاصمة الاقتصاديه والتجارية وتستمر هذه الدوره حوالي ثلاثة أسابيع يتلقى فيها المشاركين عدد من المحاضرات في جانب الاسعافات الاوليه والوقايه من الاصابات والحرائق .

جدير بالذكر ان فرع الجمعيه قد سبق وان نظمة مثل هذه الدورات مع ادارة الدفاع المدني عند حدوث ازمة وحرب الخليج .

تعزيتان

يعزي عبده طاهر مسعود أخاه الدكتور عبد الباري دغيش طبيب في المستشفى العسكري باصهيب بوفاة والدته العزيزه بينما كان يتابع في صنعاء تقرير علاجها في الخارج تنقل اليه واسرته وذويه عميق المواساة ونتمنى له الصبر والسلوان وانا لله وانا اليه راجعون

بمزيد من الاسى والحزن ينعي عمال وعاملات فندق الهلال وفاة المرحوم العامل مقبل احمد سيف الذي وافته المنيه يوم الاحد ١/ ٩ /٩١م .

وان يلهم اهله وذويه الصبر والسلوان وانا لله وانا اليه راجعون.

رسالة السلامة

الام الظهر

إعداد : عوض عباد علي

هل سبق لك ان اصبت بالتواء في ظهرك ؟ لاشك في ان هذه الاصابة كانت مؤلمة للغاية .. هل تعلم ماالسبب في ذلك الالتواء أنها الطريقة التي اتبعتها عند مناولتك لشيء ماقد يكون ذلك رفع مجرفه أو مفتاح او الة كاتبه او ربما قلم ..

بامكانك تجنب معظم حوادث الالتواء تذكر ان طريقتك في تأديه العمل اهم بكثير من العمل نفسه فالحمل الخفيف يصبح ثقيلا جدا ان لم تتخذ الوضع السليم .. يجب أن تدرك ان لعضلات الجسم وظائف خاصه بها مثلها كمثل الادوات الصناعيه والمعدات كل منها تخص عملا معينا فعضلات الذراعين والساقين هي التي ينبغي ان يكون عليها الاعتماد في رفع الاحمال ..

ان عادة حني الجسم من الخصر عند الرفع بالاضافة الى الاسباب الاخرى كعدم تثبيت القدمين واختلال توازن الجسم وغير ذلك من الاوضاع الشاذه من شأنها ان تلحق الاذى بالظهر نتيجة للضغط الزائد الذي يلقي على عضلاته الرقيقه المبسطه .. والطريقة الصحيحه لرفع اي حمل هي التي تبدأ بالجلوس القرفصاء مع مراعاة ابقاء القدمين متباعدتين بشكل مريح وجعل الحمل قريبا من الجسم بالقدر الذي يسمح به حجمه وشكله ثم تستعمل عضلات الساقين في رفع الحمل حتى ينتصب الجسم واقفا مع ابقاء الظهر مستويا ولا يجب استعمال الظهر او ادارة الجسم اوليه عند رفع اي حمل . قبل كل شيء اياك ومحاولة رفع الاحمال الثقيله او غير المنتظمه اطلب المساعده عندما تريد رفع مثل هذه الاحمال وانهد استعراض رفع الاثقال للمحترفين ..

تذكر دائما ان الطريقة الصحيحه هي الطريقة المأمونه .. تذكر ان الالام التي تصيب الجزء العلوي من الظهر في كثير من الاحيان تكون ناتجه عن اجهاد العضلات وربما عن التوتر العصبي اما العلل والاصابات الخطيره فتنتاب الجزء الاسفل من العمود الفقري عادة وتشمل هذه الام المفاصل والقرص الفقري المنزلق والشفاء منها يستغرق مدة طويله ..

ارفع الاحمال بطريقة صحيحه وتجنب الام الظهر الشديده .

تهاني

مبروك جدو سالم عبد ربه

ابراهيم حسين وجميع الزملاء في الهيئة العامة للسياحة يهنئون سالم عبد ربه عمر بمناسبة زفاف ابنته وعقبال الاحفاد .

● عواطف صالح ومشعل ومشاعل وصوفيا منصور يهنئون احلام ياسين وايمن محمد ناصر بقدوم المولود البكر محمد ، فالف مبروك ومزيدا من البنين والبنات

● في احلى ليلة من ليالي العمر سادها البهجه والسرور ووسط زغاريد الاهل والاحبه احتفلت عائلتا عوض سالمين وجمال محمد سويد بعقد قران ابنتهم .. ايمان عوض سالمين على الشاب محمد محسن .. فالف مبروك وعقبال الفرحه الكبرى ..

معلومات خطيرة

تحية وبعد

ابراهيم حسين محمد

انقلاب المتسولين في صنعاء .... !!..

* احد المتسولين في تقاطع الزبيري وعلي عبد المغني . يصرخ في وجه الاستاذ عبده فارع نعمان : . هل انتم اخشاب ... !! .. كنت انا السائق وبجواري عبده فارع وخلفنا النجاشي واخرون ... هذا المتسول اجزم انني شاهدته منذ فترة في عدن .... قلت لعبده فارع نعمان النقابي المعروف الرئيس السابق لصحيفة صوت العمال : . نخشى من انقلاب يقوده المتسولون ... ضحك او تبسم بمرارة ...

* < عقيد > يقود سيارة بدون رقم ... يتوقف فجأة بينما كنت احاول قطع الطريق ، بسيارتي وكان معي طه حسين باصديق ، الموظف في وزارة السياحة < عفوا هيئة السياحة ، عفوا بعد دمج وزارتي السياحة والثقافة ، لم يحدد وضع السياحة > ، وكذا الطالب خالد سليمان الذي جاء من عدن للبحث عن وسيلة لالتحاقه بكلية الهندسة ، بعد وعود صريحة من العميد الاخ المخلص الطيب / عبد الولي هادي ، الذي يتذرع مرارا بضيق السعة وقلة الامكانيات ..

* العقيد يهبط من سيارته التي اوقفها في وسط الطريق في ساعة الذروة .. يتحرك باتجاه السيارة التي كانت تقف خلفه ... بداخل تلك السيارة كان يقبع احد رجال المرور ... العقيد يفتح باب السيارة ويجر رجل المرور من كتفه ... رجل المرور يتحول الى < فرخة > -.. يرتعش ... العقيد يتحول الى طاووس ... الجميع ينبهر .. يصفق فرحا وبهجة بحياة العقيد ..

* رجل المرور في احد شوارع صنعاء ... يركل مواطنا يقود < دبابا > .... حلقة من رجال المرور حول < الدباب > ... يخرج كل مافي جيوبه ... ويبدو ان المبلغ لايكفي ... يقودونه مع < دبابه > الى مكان مجهول يدعى ادارة المرور .... يختفي < الدباب > وصاحبه ... يظهر في اليوم التالي بعد ان دفع الرشوة ...

* تاجر كبير يتمكن من ادخال بضائع بمائة مليون الى صنعاء دون ان يدفع الضرائب .... < الجولبه > ابن الحزب البار في عدن يرشد عن تاجر تجزئة رفع السعر < باوله > اي ربح ريال ... يقاد هذا التاجر الى زنزانة في شرطة كريتر للتحقيق والمساءلة ... يصرخ هذا التاجر بمرارة : . لماذا انا ... !! ... وماذا بشان اولئك في صنعاء الذين يبيعون كل شيء واي شيء وبأي سعر ... < الجولبه > يتحسس مسدسه ويتذكر عبد الفتاح اسماعيل والدكتور صالح محسن ... !

* المتسولون مجددا .... يشاع بل يؤكد ، ان شرطة « بوليس » صنعاء تمكنت من اعتقال متسول في الشارع العام بثياب امرأة .... حين سئل لماذا لجأ لهذه الوسيلة قال : . الرجال قوامون على النساء ... حينها اصدر الاخوة في < الصحوة > بيان تهليل وتكبير ... قالوا انها القارعة وان المهدي في الطريق الى خور مكسر او الشيخ عثمان ... !!

لازال البحث جاريا عن ميناء .... !!

* هاهو قارىء في < خضم الموج > يبحث عن ميناء ... لكنك تتمنعين ... لماذا ... !! ... الرفاق على القارب يكادون ان يموتوا عطشا وجوعا ورغبة ولهفة ، وانت تتمنعين لماذا .. !! ... هل حان زمان التمنع والجفاء ... !! .. ام انها الظروف التي تقتل الاماني وتميت الرغائب ، وتنحر المشاعر ، وتصادر العواطف ... !!

* هذا الزمان هل هو زمان المجاعة والجفاف في الارض والروح ام انه زمن التفرد والقوة والاستهلاء والاستلاب والاغتصاب والقهر والعهر < والفتونه > والنفاق ... !! ...

* دعيني انبري للجواب والاستجواب ... انه زمن العهر والرذيلة < والقوادة > وبيع الاجساد والاصوات والاقلام والمشاعر .. انه زمان يأكل الانسان فيه لحم اخيه الانسان دونما شعور بالغثيان والقرف ... انه زمان < الفيلان > < والحيتان > التي تجبر الاب على بيع ابنته شهرة رخيصة لصالح علاوة حقيرة او موقع لئيم ... انه زمن النهود والسيقان وحلاوة الوجه وحسن الرائحة وراتحة البخور ... انه زمن العدم زمن الفناء .

الديمقراطية

كلمة مرة

عبد المجيب سالم مقبل

خلال سنوات مضت استطاعت اجهزة السلطه ان تثير الشكوك حول شخصيات وطنيه وسياسيه عديده واصبح من الصعب . لكن ليس من المستحيل . على هؤلاء الذين لفتت عنهم تهم العماله والخيانه للوطن ان يثبتو عكس مالفقته السلطات لهم . واذا كانت قضايا الخلاف على السلطه ، احدى العوامل الهامه التي افرزت مايسمى بالمعارضه .. مع اننا لم نجد لا في السلطه ولا في المعارضه من يتبنى مواقف صريحة تخدم الوطن والشعب اليماني ، وكان المواطنون يتطلعون بعد ٢٢ مايو ١٩٩٠م الى ان تبدأ مرحلة جديده تتخلص فيها خلافات الحزب الاشتراكي مع المعارضين له .. وتلتقي وجهات نظر علي عبدالله صالح مع الخارجين عنه ... تضحيه بالمبادىء ان وجدت لدى كل الاطراف

ان المعارضه لمجرد رئيس في علم السياسة لم يستوعبه بعد كثير من المسيسين على القاعده السياسيه الوطنيه ولايملك احد الرغبه في تبادل التهم بين السلطه ومعارضيها ، لان في ذلك مساس لمبدأ التعايش السلمي الجماعي ، وكم كنا نتمنى ان تفند السلطه باعتبارها جهاز الدوله المسيطر والمسؤول .. تهمها ضد معارضيها ، فالعماله للسعوديه ولامريكا استبعدت منا وفقا وجهدا وصلا رغم الصعوب ان الذين يستلمون (التنظيف والتحركات ، كما يقول البعض - غير متهمين - لا من قبل السلطه ولا من قبل معارضيها .. واسمح بالمقابل لا سلم من اتهام حتى من هم في القمة وهذا هو منطق المعارضه التي لاتحترم مسؤولياتها كما هو حال من تعارضهم ..

ولعل مافاجأني في القاهره ، الجمعه الماضيه .. ان تتصدر صحيفة «الرلد» المصريه خبرا ينص على ان هناك مشاورات تجري لدعوة المعارضين ... الى مؤتمر وطني يحتمل ان ينعقد في القاهره ويتوقع ان يتمخض عنه تشكيل حكومة ينتجه في المنفى .. ومما اورده الخبر ان هناك مليون مواطن (عدني) يؤيدون بعوتهم . والغريب الي اجرها المنسوب له هذا التصريح (سيف محمد فضل العنتري) هي ان الرئيس علي عبدالله صالح تخلى عن مطالب التجمع اليمني واوقف دعمه المالي لمعارضي (الحزب الاشتراكي) في القاهره الذي يحدده البعض بمليون ريال شهريا وهو مبلغ ربما اقل او اكثر مما كان يدفعه الحزب الاشتراكي لمعارضي الرئيس علي عبدالله صالح داخل القطر الجنوبي سابقا .. وليس من المهم العوده الى تفاصيل قديمه .. فالمعارضه في الخارج هي موضوعنا الآن ..

هل يستطيع احد ان يفسر هذا الحرف الذي يدفع مواطنين يعتقدون انهم مخلصون للوطن ويدعون الشجاعة ويحترمون الديمقراطيه .. بأن يكونوا ورقة ابتزاز ضد وطنهم بسبب وجودهم في الخارج في مهمة ممارسة نشاط سياسي مضاد ..؟!

انني لا استطيع ان اتهمهم بالعماله كما تتهمهم السلطه جزافا ولو كانت صادقه لنورتنا بأدلة تثبت ذلك ، واذا كان وجودهم في دول تصنفها رسميا على انها معاديه لليمن وللثورة اليمنيه ، فأن ذلك ليس كافيا وليس مبررا للاتهام وماتعمله السلطه وشخصيات رسميه او منتميه اليها ربما اكثر من ذلك واقرب الى اليقين عند البعض ..

اننا في حاجه الى تثبيت قاعده (المواطن بريء حتى تثبت ادانته) ومن اجل استقرار الوطن فالاجدر بمجلس الرئاسه ان يوجه الدعوة لكل من يمارس النشاط السياسي خارج الوطن ليعودوا الى الداخل ، وعلى السلطه توفير الحماية الكامله لهم منها .. واتمنى ان ينعقد مؤتمر المعارضين اليمنيين بالخارج ، داخل احدى قاعات المؤتمر الشعبي او الحزب الاشتراكي في العاصمه صنعاء ، وان يعلنوا آراءهم بتشكيل حكومة جديده في الداخل ، بدلا من حكومة منفى تنغص على الوطن طموحاته وتجعل المواطنين يدفعون مصاريف المخابرات التي تلاحقهم ، وعلى حسابهم يترقى ويقرب اشخاص عملاء كون السلطه ترى فيهم مصدر امان لها من المعارضين ، وتصرف الخزينه العامه اكثر من مليون ريال في اليوم مقابل الحماسات الخاصه للرئيس والنائب واصحاب الرئاسه .. وميزانيه الحرس الجمهوري وحدها تكفي لدفع رواتب يوميه لمئات الشحاتين في الشوارع ، ولمعالجة المجانين الذين ينام بعضهم في براميل القمامه ..

ومع ان الاحداث علمتنا ان الذين تخاف منهم السلطه ليسوا وراء الانقلابات والمحاولات الرئاسيه .. مع ذلك لم تهمل الخزينه العامه من السرقات الرسميه بحجه مصاريف خاصه غير خاضعه لرقابه اجهزة الرقابه والمحرم كشفها امام مجلس النواب .. فلو عدلت السلطه لأمنت ، لكنها تمارس الظلم وتعمم الغباء وتحيط نفسها بالخائنين وتصبح الشجاعه لديها مؤامرة وعمالة ، ثم تصاب بمرض الخوف الذي تعززه عشرات السيارات المدرعه ومئات الجنود المدججين بالاسلحة للحماية الخاصه ..

فما هي قيمة الديمقراطيه والحريه في وطن ، القادة فيه يتامون في قصور وثيرة محميه بطوابير المصفحات ويتدثرون باغطيه لاتخترقها الرصاص ويمارسون اعمالهم داخل اسوار تكفي لبناء مدن سكنيه للذوي الدخل المحدود ..؟!

فحريه الشعب جزء من حرية قياداته الذين اذا ماخرجوا من سجونهم (الفاخره) فيشعرون بقيمة الحريه وسيدركون ان الشعب بحاجة لكل فلس يصرفونه عبثا مقابل خوفهم من ان يمرنوا ثم يرث السلطه عمرهم.

وماهي قيمة العدالة عندما تكون السلطه قادره على العناق التام بالغير ، ثم تخالف الدستور والقوانين ولا تقدم احدا للمحاكمة في جهاز القضاء (غير الاستثنائي) .. وان لم تفعل فهي ترتكب جريمة التستر على المجرمين .. واملنا ان يحاكم عضويا او غيابا المتهمون بالعماله والخيانة للوطن .. نريد ان يحاكم عبدالله الاصنج والمكاري وشيخان وابراهيم الوزير ومحمد احمد نعمان ... ودافعنا في هذا الاصل هو تصحيح التاريخ اولا واثبات او نفي التهم بطرق صحيحه غير مزاجيه .

فالوقت للتصحيح وتكريس العداله والامن لايتسع في ظل ممارسات خاطئه تعكس نفسها على طموحنا الديمقراطي ..

فمن الذي يمنع من يحسون انفسهم بالمعارضه من العوده الى الوطن .. ومن الذي منع عودة (مليون عدني) حسب زعم التجمع اليمني المعارض بالقاهره .. واين وزارة الخارجيه ومجلس الرئاسه اللذان يعتقدان التوضيح لهذه القضايا والرد على هذه الاخبار هو ضياع للوقت ودبلوماسيه حكيمه ..!!

فاذا كانت هذه هي الدبلوماسيه والسياسه .. وهذه هي عقليه السلطه .. فاننا نحيل ان يتحول الشعب كله الى معارضه ، لان تجاهل حقه في الحرية ، هو مدخل للديكتاتوريه التي لاتقبل ان تعود اليها او تمارسها لك من الفاسدين في اجهزة ومؤسسات ، لايحترم القانون عليها مسؤوليتهم ..

المعارضون وحكومة المنفى

أخطر عملية تزوير في جامعة صنعاء

حصلت الصحيفة على وثائق هامة تؤكد تورط جامعة صنعاء في عملية تزوير وتسهل عمادة إحدى الكليات بإخفاء الفضيحة والتستر على منفذها.. وصاحب هذه الفضيحة هو أحد المدرسين العرب الذي أوهم إدارة بجامعة صنعاء في عام ٨٨م بأنه بروفسور وأستاذ دكتور تكنولوجيا التعليم وهو مصطلح علمي غير محدد وبالفعل منح شهادة من إدارة الجامعة على أنه أستاذ دكتور قبل التحاقه بالعمل بثلاثة أشهر وفي عام ٨٩م تعين «قائم برئيس قسم الوسائل والتقنيات التربوية» وحينها اكتشفت إدارة الكلية أنه غير حاصل على تلك الدرجة الأكاديمية الرفيعة وإنما هو مدرس عادي .

ولما حاولت إدارة الكلية اتخاذ الإجراءات القانونية ضده بأن أي إساءة له إنما هي إساءة للمنظمة العربية

واستطاع إقناع عمادة الكلية بإهمال الأمر..

ولكي تتجنب الفضيحة اقنع عمادة الكلية برفع مذكرة إلى إدارة جامعة صنعاء تقترح فيها بترقيته ويكون بذلك قد حصل عليها بشكل شرعي .

وتحت تأثير الحرف من الفضيحة وافقت عمادة الكلية على طلب المذكور ورفعت مذكرة في ٨٩/١٢/٢٥م إلى إدارة الجامعة تطالب فيها بترقيته من مدرس إلى أستاذ مساعد وأصبح يشغل الآن رئيس أحد الأقسام الهامة في الكلية وهذا مكتب أكاديمي نادر..

وفي ٩٠/٦/٢٥م تسلمت إدارة الجامعة مذكرة من مكتب المنظمة العربية للثقافة والعلوم بصنعاء يبلغها فيها بالموافقة على تمديد عقد عمل المذكور في الجامعة على نفقتها حتى نهاية ١٩٩١م

وكان المذكور قد حصل على عقد عمل لدى جامعة صنعاء بمرتب شهري قدره ١٦٠٠ ريال في يناير ٩٠م واستمر يعمل بعقدين ويتقاضى راتبين ولما عرفت إدارة الجامعة ذلك ، لم تتخذ ضده أي إجراء قانوني واكتفت بأخذ تعهد خطي بإرجاع المبالغ التي استلمها كرواتب

وتقدر بمئات الآلاف .

وكل هذا مارس المذكور عمليات احتيال مماثلة في عدد من البلدان العربية . وذكر أنه قادم على تجديد عقد العمل في الجامعة بالرغم من كل الفضائح .. فأسأل وزارة التعليم العالي والقضاء وإدارة الجامعة ؟

قفشات

من يرفع يد من !؟

تجري في منطقة مذبح صنعاء عمليات السطو والمتاجرة بعقارات واراضي الدوله باثمان تتراوح مابين ٣٠ الف الى ٥٠ الف ريال للقطعه الواحده .

ولان البائع لايملك وثيقة بملكيته للارض فأن التعامل يتم مع المشتري بطريقة « رفع يد » مع تعهد غير مكتوب بحماية البائع للشاري فيما لو تعرض للمساءلة والمطالبة ..

المثير في الامر ان محليات السطو لاتزال تشهد نشاطا متزايدا في العديد من محافظات البلاد .. ودخل هذا النشاط محافظة عدن مؤخرا ، وهدفه حتى الان البناء الشخصي من قبل الساطين ..

عيب

احد الكوادر الفنية ، ممن يمتلك الخبرات وامضى في العمل قرابة عشرين عاما وله بصمات طيبة في المرفق الذي يعمل فيه ، لم يعترف بشهادته وعومل معاملة حديثي التخرج !!/

علما بانه عضو في الهيئة الادارية لجمعية المحاسبين اليمنيين / فرع عدن فهل هذا صحيح ؟ .. عيب .

«في مجلس الوزراء «باب النجار مخلوع»

توقفت في مجلس الوزراء عملية دفع رواتب العاملين بما فيهم الوزراء والمستشارين لشهر أغسطس ، ولم يستلموا رواتبهم إلا يوم الثالث من سبتمبر الحالي .

تفيد معلومات صوت العمال أنه تم صرف كافة الرواتب من «الباب الأول» لاشياء خارجة عن بند الاجور .

سلمت الرواتب بعد ان تعهدت سكرتارية مجلس الوزراء لوزارة المالية على تسوية هذه المشكلة ،،تعتذر وزارة المالية لهم بمبلغ الاجور فقط .

وبدأ الاجراء من العاملون في سكرتارية مجلس الوزراء من العلاقات المخصصة لهم ، وبدل المواصلات حتى إشعار آخر !!

مصالح مشتركة

بعض الاجانب الذين يعملون في بعض الشركات بدون تصاريح عمل رسمية من قبل وزارة العمل والتدريب المهني ، عندما يحولون إلى الهجرة والجوازات لترحيلهم بنفاجأون أن إدارة الهجرة والجوازات تعيدهم مرة أخرى بتمديد الاقامة بطرق مختلفة مثال لهذا ماجرى لأحد الاجانب ذي الجنسية الدانماركية !!

ازدواج المعاملة بين أصحاب العمل

تم الاستثناء لاحد الاجانب «بريطاني» من العاملين لدى شركة هائل سعيد ..بأن تم ترحيله فعلاً من البلد ، بعد الاستغناء عن خدماته ، الا أنه اكتشف بعد شهر واحد بأن هذا البريطاني ، قد عاد الى البلد ، ويعمل في شركة الوتاري مما اغضب شركة هائل سعيد ، واضطرهم الى تسريب المعلومات التجارية ، وفي بداية الامر انكر الوتاري معرفته بهذا الموضوع ، إلاانه وبعد تدخل وزارة الخارجية ، وادارة الهجرة والجوازات ، اعترف الوتاري بأن هذا الشخص يعمل لديه ، وبدون تصريح عمل رسمي مما كاد ان يخلق ازمة بين رجلي العمل ، وزارة الخارجية بدورها عممت على كافة سفاراتها في الخارج ، بعدم إعطاء أي تأشيرة دخول لهذا البريطاني

لجنة لدراسة احتياجات محافظة

تعز

تعز/ صوت العمال

شكل الاخ/حيدر العطاس رئيس مجلس الوزراء لجنة لدراسة احتياجات محافظة تعز من المشاريع الخدمية على ان ترفع تقريرها الى مجلس الوزراء في فترة اقصاها نهاية اكتوبر القادم .

ونص قرار اصدره الاخ رئيس الوزراء ان تكون اللجنة برئاسة الاخ نائب وزير التخطيط والتنمية وستة ممثلين عن وزارات المالية والتربية والتعليم والصحة والمياه والكهرباء والاسكان والتخطيط العمراني والاتصالات والتعمير

احواش في الحفظ والصون

عدلت المسارات الارضية لخطوط الكهرباء والمياه والتي بنيت عليها احواش لفئة تخص مسؤولين في حي خور مكسر بمحافظة عدن بدلا من هدم تلك الاحواش الغير قانونية اسوة بالاحواش التي بناها مواطنون وجرى هدمها .

التعديلات جرت بحرف مسار تلك الخطوط من تحت الاحواش الى مسارات اخرى بعيدة حفاظا على احواش المسؤولين من الهدم .

موظفو وزارة العمل يهددون بالاحتجاز في احد المصانع

صوت العمال / صنعاء

قام مفتشو وزارة العمل والتدريب المهني بالنزول للتفتيش على مصنعي المسامير والمكرونة لصاحبيهما يحيى وعلى عبدالله الكمار في العاصمة صنعاء ، وبالرغم من حق المفتشين وفقا لقانون العمل واتفاقيات العمل العربية والدولية بالتفتيش فقد تعرضوا للمضايقات والتهديد بالاحتجاز في المصنع .. وعاد المفتشون على اعقابهم خائبين ..

يسأل الجميع عن محصلة المصالح في صنعاء إلى تكتلات عسكرية ... !!

موظفو الامن السياسي يطالبون بالانصاف

صنعاء / صوت العمال

لازال عدد كبير من موظفي الامن السياسي بوزارة الداخليه يطالبون باستحقاقاتهم وفقا لقرار الاستحقاق الذي لم ينفذ سوى على مجاميع مقربه من اصحاب النفوذ السياسي والحزبي كما يقولون ..

وطالب هؤلاء الموظفون في تظلم خصوا به « صوت العمال » الاخ وزير الداخليه والامن بانصافهم والعمل بوعده لهم والاحتكام للقانون وقالوا ان رتبا جديده تمنح لمن لايستحقها

الجدير بالذكر ان اضرابا من العمل من قبل عدد كبير من موظفي الامن السياسي كان قد توقف تنفيذه في مايو !! بعد تدخل الاخ وزير الداخليه والامن وطلبه انتداب من يمثلهم للاجتماع به لمعالجة القضية .

انتبه !

وعد الحر

دين عليه

عمر باوزير

من اهم السلبيات التي يقع فيها اي نظام سياسي حاكم ، عدم تنفيذه لاي قرار اتخذه واعلن عنه ، خاصة ما يهم السواد الاعظم من الجماهير فقوة اي قرار سياسي يتخذ تكمن في تطبيقه وتنفيذه على ارض الواقع ، وليس وضعه في الادراج !!

وما اكثر القرارات السياسية والاجتماعية التي تتخذ هنا وهناك ، الا انها تظل حبيسة الادراج ، وبكرة ... القبل تحاشيا من قبل الجماهير لسبب ، والاهم عدم ثقتها بالجهة التي اصدرت تلك القرارات وعدم مصداقيتها فيها ، والامثلة على ذلك كثيرة ليس في بلادنا وحدها ، بل الكثير من البلدان خاصة النامية منها ، بالذات تلك القرارات التي تمس حياة الناس ومستقبلهم واستقرارها .

اتذكر هنا ان اللجنة المركزية للحزب الاشتراكي اتخذت في احدى دوراتها الاخيرة بشأن الوحدة ، قرارا- الكل يعرف ذلك - بتوزيع بقع ارض لكل من الدخل المحدود والمتقدمين في المحافظات الجنوبية والشرقية بالطبع لم ذلك تسهيل الوحدة وقد اتخذ مجلس الوزراء آنذاك قرارا بذلك ، غير ان ذلك القرار لم يجد له مكانا في الادراج التي حلم الناس بسقفة منزل لاقامة مسكن ، يأوي الاسر والاطفال ، بعد معاناة استمرت طويلا أمام عجز الدولة وضعف امكانياتها المادية التي حالت دون توفير سكن مناسب لكل طالب سكن .

لا يخفى ان ذلك القرار قد جاء ترجمة لتلمس القيادة لدى معاناة المواطنين من قلة المساكن ، وكثرة الطلبات عليها ، وعدم قدرة الدولة على توفيرها لهم .

وقد كتبت في عمود سابق ، ان الشعب لا يبحث عن اوسمة ، فقطعة ارض للجميع ، واخرى لبناءها ، اكبر لديه من اي وسام يقدم له .. وكانت الفرحة كبيرة لاهتمام القيادة آنذاك باصدار مثل هذا القرار ، والذي انتهى مداه من خلال نقله عبر الاثير وبمجرد الاعلان عنه ، انتهى مفعوله ، وبقيام دولة الوحدة ، اختلط الحابل بالنابل وضاع ذلك القرار في ادراج المسؤولين عن تنفيذه ، وتسابق التجار والسماسرة واصحاب الشقاق (الزلط) للاستيلاء على كل عدن بما فيها الجبال التي تشهد يوميا مزيدا من التكسير ، وسجل البعض في اماكن نائية كمن فضل مثلا كمشروع وهمي ، دفع المستفيدون منه حوالي ١٠٪ من قيمة الارض ، في الوقت الذي قامت وزارة الزراعة بتوزيع تلك الارض على شكل مشاريع زراعية .. تصوروا .. وزارتان في الدولة لا يوجد تنسيق بينهما ؟ ! واصبح هؤلاء المتنفذون كما يقولون ((قطبس)) ، وخاب املهم ، في الوقت الذي لم يتم تخطيط هذه المناطق ، ولا مسحها !! واصحاب ((الزلط)) تصرف لهم الاراضي والبقع الكبيرة .. ولا يتخصهم منفس !! بقع ولا كل البقع في وسط العاصمة ويقترب من المصالح اللازمة لا ... اي بناء .

اين العدالة ؟ واين تنفيذ القرار الذي اصدرته اللجنة المركزية ومجلس الوزراء في دولة الشطر سابقا ؟ ام ان الوحدة جبت كل شيء ، وهل نسينا اننا ما زلنا في الفترة الانتقالية التي الزم الجميع وما زالوا مصرين ... ، فلماذا لا ينفذ هذا القرار ام ان للقضية مزاج ؟

العدالة .. العدالة يا قيادتنا .. فوعد الحر دين عليه .

مواطنون يتهمون اجهزة رسمية بالمساعدة على التخريب

اتهم مجموعة من المواطنين في تعز اجهزة رسمية قضائية وتنفيذية بالاخلال بالامن والاستقرار بعد ان تهيئوا عدم قدرة هذه الاجهزة في الحفاظ على القانون والحق العام ، وبعد ان تحولوا من مطالبين الى متهمين .

وتقول رسالة موجهة الى مدير آمن لواء تعز ان احد العاملين في نيابة شرق تعز قام بتهديم الطريق العام المؤدية الى منازلهم ، وعدم قدرة الاجهزة على ضبطه الامر الذي جعل هؤلاء المواطنين يستنكرون هذا التصرف ويتهمون هذه الاجهزة

بالتواطؤ لصالح موظف النيابة ومساعدته على التخريب.

كل خميس

عبد الباسط سروري

يبدو أن وزير الصحة خائف من أن يصاب بالكوليرا ومعه مسؤولي الدولة جميعهم ..فالحياة لديهم ثمينة ..ولا يستحق إهدارها بزيارة لعدن والتي يزهق فيها الوباء أنفساً لم تجد العلاج .

ولنا أن نتصور أن مريضاً بالوباء ينقل للاسعاف إلى مستشفى الجمهورية ويموت بعد لحظات بسبب انعدام إبر التغذية وضعف الامكانات ومثله العشرات .

المسؤولون في صنعاء أغلقوا على أنفسهم حجراتهم واكتفوا بالمتابعة وتعليمات تقضي بالتكتم عن الخبر .

«وبادار ما دخلك شر » وبالتأكيد سنسمع وسنقرأ تصريحات لهم تتحدث عن موقفهم المسؤول من الوباء...

فتصريحاتهم هذه من وجهة نظرهم اهم من التعجيل بارسال الإسعافات والمواد الطبية وهي أهم كذلك من أية وفيات أخرى قادمة وعلينا أن ننتظر !!

صوت العمال
تأسست في ١ يناير ١٩٦٦ م

رئيس التحرير : راجح صالح ناجي

مدير التحرير : محمد قاسم نعمان
سكرتير التحرير : عمر باوزير

عنوان الصحيفة : سلطة دكه / أمام المجلس المحلي - محافظة عدن
ص.ب ٥٣٨٧ المعلا
ج.ي. ٤١٧٩٨ - ٤٢٧٧١ فاكس رقم ٤٢٥٢٩

الاشتراك والتوزيع مؤسسة صوت العمال
الاعلانات يتم الاتفاق بشأنها عبر ادارة التحرير
تلفون ٤٣٧٧٠ - ٤٢٢٦٣

عنوان المكتب الصحفي في صنعاء / هاتف ٧١٥٩٢ / شارع القصر الجمهوري / عمارة رقم ٣٠ بجانب عمارة هائل سعيد * طبعت بمطابع مؤسسة ١٤ اكتوبر للصحافة - عدن . * الاشتراك السنوي للعدد الواحد عشرون دينار

هذا ما حدث في موسكو

جرباتشوف قائد للانقلاب ضد اخر مظاهر الشرعية للحزب الشيوعي السوفيتي

جرباتشوف يخسر الاتحاد السوفيتي .. فهل هدف الانقلاب حذف الوحدة الجغرافية للاتحاد

جرباتشوف آخر القياصرة .. ولكن بدون اتحاد سوفيتي وخارج روسيا

تركيب أولي لعقل الانقلاب

تنظر البشرية إلى الحدث من صلته بالتاريخ مربوطة بهدف تحويل الحدث إلى جزء من تاريخ تعلبه الذاكرة كي تقرؤه من جديد عند الحاجة .. وتحول القياس التاريخي إلى صنم يتخلى العقل البشري بحضرته عن وظيفة المحاكمة والتحليل والبحث عن مستحقات موضوعية تفرض على الحدث الخروج على تلك الصورة . ويتخلى العقل طواعية عن قدرة تصور صور" مغايرة للحدث خارج الخطاب السياسي المعلن وبعيدا" عن لغة التزييف المقترنة بتفسيرات غامضة الدلالة لإشارات تسمح عن نفسها ببساطة ووضوح إذا جمعت ونسقت ووفر لها من القرائن والمنطق .

والتاريخ يضع أمام البشرية صفحات أكتنف لحظة ولادتها غموض وصدر ضد شخوصها أحكام ونهج الفعل فيها مناهج محكومة بالخسة والخيانة والانحطاط الأخلاقي والظلم رغم مظاهر البطولة والشجاعة التي يتمت بها .. ودير الإنسان لأخيه مجازر وأحكم التآمر على الفضيلة والبراءة كي يحمل اسمها ويعلن أطماعها الوحشية وأنانيتها وهي ذرائع يحتاجها المنفذ لتبرير عدوانه ..

في تاريخ الدولة الأموية الكثير من الصور التي أحاول رسم ملامحها للانقلاب في الاتحاد السوفيتي .. وتاريخ أوروبا الحديثة يفرد صفحات" لجهاز الاستخبارات التي تدير تغييرات سياسية وتقود انقلابات على مستوى بنى السلطة الدولية كان آخرها اتهام الاستخبارات نوريغا بتصدير المخدرات مع أنه رجلها ، وحاكمه على أساس جريمة يقترفها ضمن وظيفته حددت سلفا" من قبل « الحاكم » وتكون الضحية قد لعب دورا" مرسوما" ظاهريا" وسريا" ولكن التاريخ والناس تتحدث عن ماتعرفه .. أو ربما أمكنها معرفته .. أو مادفع لتعرفه حتى تكون هذه المعرفة منطلق استقراء الحكم على حجم المعرفة ومحدوديتها .

وهكذا جاء الحكم على انقلاب موسكو ضد جرباتشوف بحدوده ما عرفنا .. ولكن اللهم لو

قرد شيئا" ما عن الأهداف الجاهزة إعلاميا" وأتبع نهجا" تحليليا" يقوم على الربط بين ماعرف وما سقط سهوا" من يد الحدث من أفعال تكتنز دلالات إضافية لامكننا تركيب لوحة مغايرة لما حدث بالانطلاق من الحدث نفسه .

عندماحدث في موسكو حسب إعادة تركيبي للحقائق التي لايختلف حولها أي متابع للأحداث :

الصحافة ترسم خيط دخان

أخذت الصحافة العالمية بتسارع الأحداث التي هيمنت على هاجس المحررين السياسيين الذين أخذوا « حيزا" » تقليديا" كانت تفرده للمحللين السياسيين ا لأمر الذين أحرم الرأي العام من النظرة الرصينة والتعليق الواعد على آفاق الحدث الجاري داخل الاتحاد السوفيتي - والتمتع بسياق يفند العنصر « الهزلي » في الانقلاب الظاهر من الطوث بقطرة دم والنتائج التي انتهت بطائفة من الإقالات والتغيير الهيكلي بحجم وجود ممثل الحرس القديم في مؤسسات الأمن والقوات المسلحة تنتهي بحصر نشاط الحزب الشيوعي مرة والى الأبد .

عجلة السبق الصحفي سحقت جثة ا لتحليل غير محتملة

«بالسرعة » التي احتلت مساحاتها «هشة الانقلاب وشارة عودة جرباتشوف التي تضمنت قدرة الافصاح عن مجمل التوتر السياسي والتناقض الرئيسي المتشكل في تركيبة السلطة السوفيتية تعبر عنه موضوعيا" بازدام المكاسب التي حققتها إعادة البناء والخسائر التي تنتظر التراث الاستالينيي وحنين "العودة" إلى تصحيح ثورة جرباتشوف بفكر يعيد التجربة الى سوات الرغبة لتحديد الاشتراكية أمام هجوم تدمير التراث كله بهدم

ينتج إتحاد ا" سوفيتيا" يعول على المساعدات الغربية والتعاون الأوروبي .

الطابع الخاطف للاشارات الصادرة عن الانقلابيين ،كلما انحصار إجراءات جرباتشوف في نقطة التغيير والإقصاء وانهاكه في عرض ظروف ا لعزل التي عاشها يومي ١٩ - ٢٠ تحلف الكثير من العناصر الفاعلة في الحدث والقادرة على إعلاء نقاط غمضت لتعطل اللغم يركن الى هذا الغموض ليقع في فخ تقبل الطريقة التي سارت فيها التـ ـ ـلية على أنها انقلاب عسكري ضد البيرسترويكا

رغم أن النتائج جميعها ترمي إلى تسييخ تعاطف عالمي ، وكذا انتاج قط من الاطراف التي تتمتع بها .. ربما كان واضحا " أن النتا تج المادية التي عادت على الاتحاد السوفيتي مفرحة وتشير الى نجاح موسكو في تمرير النص وادارة الأدوار وأكسبت منطقها مع الغرب وأمريكا طابع الإنذار بالخطر .. والذي يتتابع نهرة جرباتشوف ،حتى قناعات قادة استخبارات الغربية كانت تكرار هلاز الاشارات من هذا القبيل إحداها عندت هذا العام موعدا" لتنفيذه « أشار اليه الأمير باسين السعودي في عاد الثورة الصادر يوم ١٩/٨/١٩٩١م » ولكن الهدف الداخلي هو الموضوع الرئيسي لهذه ! لمقالة .

إعادة البناء تنتهي بالهدم

تعود إلى أصل فكرة «إعادة البناء » « والتفكير الجديد » التي نشأت داخل مؤسسة الحزب والدولة التي تعنى في زمن ولادتها أمرا واحدا" . تمكن جرباتشوف من استثمار بعدين في صلة القائد بالسلطة .. والتغيير الكلي عن الحزب .. فكر الحزب الذي تكلس بالتقاليد الاستالينية والسلطة التي تضخمت بحوافز سياسية وبيروقراطية جسمها الذي تهاوى بالسير ،طبيعيا" خلف وشائعة وتكامل الرأسمالية التي تزاوج بالديمقراطية والوفرة وحوافز ركبت على أنها « مقصور» أظهرته الاشتراكية بفعل الاستالينية

انطلق من ضرورة خلق توازن صناعي / علمي لدور موسكو في الفضاء وتكريسه في الارض .. ولكنه يتبدى تحو طلب الغذاء من منافسيه « وأصدقائه» اللدودين .. ثبتت موسكو في سهرة رسمها للتاريخ البشري الجديد فلسفة البيت الأوربي .. ولكنها تحولت جسما" مخترقا " من أوروبا وأمريكا واليابان يقاس بهمومه ومتاعبه الاقتصادية،تنفس المنظور الذي يراه البنك الدولي لتخلف أفريقيا ، وهو أمر يجمع عليه المفكرون حتى الامريكيين منهم .. ويؤكدون المستقبل الغامض لسعي موسكو وراء مساعدات البنك والتعديل عليها لإنجاح «البيرسترويكا » ، دون التمعن في وجهة نظر ا البنك والذي الذي يمكن أن تعطي إليه مجالات وحجم التعاون ، كـ ـ ـ ـ تحايل العالم الأمريكي « كيهم هو » رئيس قسم الأبحاث السياسية الخارجية وشؤون الدفاع في واشنطن الذي قدم مشورته قبل أن يجف حبر أول مرسوم للرئيس جرباتشوف لجميع المجتمع الدولي أمام حقيقة انطرت المرضوعية التي تستحق الروح الوطنية المدافعة عن مكانة ودور موسكو كقوة .

عظمى مهددة:-

١،فشل العون الغربي في تشجيع الإصلاح .

٢،عجز جرباتشوف التمييز بين واقع انهيار النظام الذي يريد هدمه وذريعة الحاجز للقوة الذي يضعها سببا"

٣،تجاهل استراتيجية جرباتشوف استراتيجية الغرب وأمريكا الرامية إلى تحويل الاتحاد السوفيتي نشاطه الاقتصادي

٤،المساعدات المشروطة بالإصلاحات تجعل الاتحاد السوفيتي ، في تبعية لصندوق النقد الدولي وغيره من البنوك الدولية ، وهذه المؤسسات لم تقدم نموذجا" واحدا" ناجحا" من ٤٨بلدا" تحصل على النقود منها

إذا كان الانقلاب هاجسا" مقلقا" ينتظره الجميع ويستحثه المتشددون على وضع جرباتشوف

قلائد من كشط طلا الركام وتجديد حياتها وخلق تجانس في منظومة نشاطها وتعطيل العوامل الكابحة لهذا التجدد وتركز الأمر بالبداية على نقطة الوضع الدولي وإنهاء الحرب الباردة بنتائج تضيف إلى رصيد أمريكا ماستخلى عنه السوفيت.

بهذا الشأن تتأسس إعادة البناء خلال عمره المحدد بأعوام ستة بتلك المؤشرات المحبطة للآمال من حيث تخلص موسكو من أعباء وزنها الدولي وتحويلها أمريكا قطبا" رئيسيا" على العالم

وكلما تحاكم بمنطقة ما اللي

مع باتاييف مخطط أداته الفني وترتيب أدوار شخوصه وخطوات مواجهته لفشل الاستعداد النفسي للانقلاب أروع هذا التجهيز بوضعه بتمثيلية مرتبة تكاملت حين طورها جرباتشوف بصورة فردية باعطاء باتاييف دور « ا لمغتصب » للشرعية والضحية معا" ؟

هل رسم دورا" مـ ـ ـ ـ ـ ـ ـ ـ ـ لباتاييف يقتحمون به حصن خصومهم الرافضين تمزيق الاتحاد السوفيتي ويتمتعون بقدة الواجهة الفكرية والسياسية ، باتاييف رمزا" وطيلها لتصفية الخصوم تلك اسئلة جادة .

والانتحار لأعضاء ا لمكتب السياسي الذين شكلوا تراثا" مغايرا" يتهم جدليته وتركيزه للسلطة والاحتكار تحت يديه ومصادرة تأييد أعضاء المكتب السياسي ... وهكذا تراث الدورة الدموية التي عـ ـ ـ ـ ـ ـ ـ ـ