في البلاغ الصحفي الصادر عن الدورة الثالثة للمجلس المركزي لاتحاد عام النقابات

مناقشة هموم العمال وأوضاع مؤسسات القطاع العام وقضايا التقاعد والتأمين الاجتماعي والصحي

المطلوب الإيقاف الفوري للممارسات التعسفية ضد العمال والنقابيين

صدر يوم الاحد الماضي البيان الختامي الصادر عن الدورة الثالثة للمجلس المركزي المنعقدة في الفترة من ٩ الى ١٥ سبتمبر ٩١م وفيما يلي نص البيان :

عقد المجلس المركزي ، دورته الثالثة ، في محافظة ابين ، في الفترة من ٩ و ١٥ سبتمبر ١٩٩١م ، برئاسة الاخ / راجح صالح ناجي رئيس الاتحاد العام للنقابات ، عضو مجلس النواب .. وقد تميزت هذه الدورة ، بأهمية خاصة ، مثلت في حد ذاتها نقطة انعطاف حاسمة ، في مسار نضال العمال ، وحركتهم النقابية اليمنية ، استهدفت الخروج من مأزق الجمود ، والذي ساد نشاط عملنا النقابي ، والقضاء على مخلفات الماضي ، بكل ماسيه ، والتصدي لمحاولات اضعاف دور الحركة النقابية العمالية ، والنيل من استقلاليتها.

واكد المجلس مجددا ، على الاستقلالية الكاملة ، للنقابات عن اجهزة الدولة ، والاحزاب السياسية ، ورفض الوصاية عليها من اية جهة كانت ، واعتبرت المجلس المسار الديمقراطي ، الذي ارسى قواعده واسسه ، دستور الجمهورية اليمنية ، اساس الديمقراطية ، في التعامل مع السلطات .

وبهذا الصدد ،تابع المجلس المركزي ، وبقلق بالغ ، اثار الجريمة البشعة ، التي ارتكبتها الايادي الاثمة والمعادية للديمقراطية والامن والاستقرار في البلاد ، ضد الاستاذ المناضل عمر الجاوي ، والتي اودت بحياة الشهيد المهندس حسن الحريبي .. هذه الجريمة التي اراد بها اعداء الديمقراطية والكلمة الشريفة ، اجهاض مسيرتنا الديمقراطية باستخدام لغة السلاح في تصفية الخصوم وفي خلق حالة من الاضطرابات في ربوع الوطن اليمني ، اذ ارادوا بهذه الجريمة خنق الديمقراطية ـ المكسب العظيم الذي تحقق لشعبنا .

وقد عبر المجلس المركزي عن ادانته لمثل هذه الاعمال الاجرامية ، واكد موقفه المبدئي والثابت ، بان مثل هذه الاعمال النكراء .. لا ولن تثني شعبنا عن مواصلة موكبه الديمقراطي .. وان منفذي هذه الجريمة ومن يقف وراءهم ، لابد وان تطالهم يد العدالة ، ويلقوا مصيرهم المحتوم وطالب المجلس ، جهات الاختصاص في الدولة ، ان تضع حدا رادعا لهذه الممارسات الارهابية ، وتأمين الامن والاستقرار ، لممارسة الحقوق والواجبات التي يكفلها الدستور .

وفي مجال النشاط النقابي ، في مختلف الاصعدة ، يرى المجلس المركزي بكل جلاء ان المرحلة الراهنة من حياة شعبنا ، ترافقها اوضاع بالغة الخطورة والدقة في شتى مناحي الحياة الاقتصادية والاجتماعية والسياسية ، وتركت اثارها السلبية في الحياة المعيشية والاجتماعية للعمال .. وهنا ، وقف المجلس امام جملة من القضايا التنظيمية ، والقضايا المرتبطة بمستوى معيشة العمال ومعالجة اوضاع مؤسسات القطاع العام ، وحل قضايا التعاقد والتامين الاجتماعي والصحي للعاملين ، والايقاف الفوري للممارسات التعسفية والمنافية للدستور ومواثيق الدولة ، ضد النقابيين والعمال ، من قبل الاجهزة الادارية والامنية ، واكد على موقفه من علاقة النقابات باجهزة السلطة والدولة واصحاب الاعمال ، في ظل القوانين والتشريعات المستمدة من روح الدستور والاتفاقات الدولية .

وفي هذا المجال ، اكد المجلس على حرصه الشديد ، لما يمكن ان تضطلع به النقابات ، من دور هام ، في الدفاع عن الحقوق والقضايا المعيشية ومايحقق تطلعات جماهير العمال ، في عموم الساحة اليمنية ، تحت سماء يسودها الامن والاستقرار ، وفي حياتهم المعيشية ، وبالاتجاه الذي يرمي الى رفع وتيرة الانتاج ، والمساعدة الفاعلة في تحسين ظروف العمل ، وتطوير الاوضاع الاقتصادية للعمل والعمال ، وخاصة فيما ورد بمذكرة المجلس الثانية ، وماتم التوصل اليه مع الحكومة ، في وضع حد للارتفاع الجنوني للاسعار ، وتحسين اجور العاملين ، لمواجهة الاعباء المترتبة عن ذلك ، ومعالجة الاوضاع الادارية للمؤسسات ، في مختلف قطاعات الاقتصاد ، وفي مقدمتها اوضاع مؤسسات الاقتصاد العام ودعمها باعتبارها من قطاعات الدولة المهمة والمؤثرة في حياة مجتمعنا ، وعالم ، فان المجلس المركزي يحتفظ بحقه ، في اتخاذ الاجراءات الملائمة لانتزاع حقوقه المشروعة في الحياة النقابية .

ويؤكد المجلس المركزي على ضرورة الاهتمام الفعلي بقضايا المغتربين العائدين والذين يعانون الامرين ولاسيما المعدمين منهم ، في بذل كل الجهود للاسراع في السعي من اجل توفير فرص العمل لاستيعابهم في مختلف منشآتنا الاقتصادية والانتاجية ، حتى نتمكن من تخفيف عبء البطالة والبطالة المقنعة في البلاد .. وهذا لن يتأتى للدولة ، الا من خلال التخلص والاستغناء عن العمالة الاجنبية ، والتوجه الجاد والمخلص ، للاستفادة من العمالة اليمنية ، التي لها الحق الاول في ذلك ، والتي من شأنها الحفاظ على الاستقرار الاقتصادي في البلاد .

واكد المجلس ، على ضرورة البدء ، في تنفيذ برنامج الاصلاح الاقتصادي والاجتماعي الشامل والاخذ بملاحظات العمال ونقاباتهم ، وتمكينها من القيام بدورها الفاعل في تنفيذ برنامج الاصلاح .

وفي الجانب التنظيمي النقابي ، اكد المجلس المركزي تمسكه بالمكاسب والمنجزات التي تحققت للنقابات ، وفي هذا المجال ، ويأتي في مقدمتها ضمان حرية العمل ، واستقلاليته ، واعتبر ان هذه المسألة يكفلها الدستور والاتفاقات الدولية .. وحذر من اصدار اية تشريعات ، تتعارض مع الدستور والاتفاقات الدولية المتعلقة بحرية العمل النقابي ، واستقلاليته معربا في ثقته ، من تنفيذ ماتم الاتفاق عليه مع الحكومة والسلطة التشريعية ، في ضوء الدستور والاتفاقات الدولية ، كما اقر المجلس استكمال الدورة الانتخابية الكاملة ، مناشدا الاطر النقابية كافة للعمل على الاعداد والتحضير الجيدين لهذه الدورة وتحقيق النجاح التام الذي يكفل استكمال البناء التنظيمي ، للحركة النقابية العمالية ، في عموم مرافق العمل.

وعلى الصعيد الوطني ، يحي المجلس المركزي الثورة اليمنية (سبتمبر واكتوبر) ويؤكد على ضرورة مشاركة العمال ونقاباتهم ، في الاعداد للاحتفال بالذكرى الـ ٢٩ لثورة السادس والعشرين من سبتمبر والذكرى الـ ٢٨ لثورة اكتوبر المجيدتين ، لما تمثله هاتان المناسبتان من دلالات عميقة في ظل التوحيد ويأتي في مقدمتها السعي الحثيث من اجل تحقيق اهداف ومبادئ الثورة اليمنية (سبتمبر واكتوبر) التي تكفل فعلا حماية السيادة والاستقلال الوطنيين لجمهوريتنا الفتية .

وعلى الصعيد العربي والدولي ، ثمن المجلس دور الاتحاد عربيا ودوليا مؤكدا ، على ضرورة تعزيز وتطوير علاقات الاتحاد الثنائية مع الاتحادات النقابية العربية الشقيقة ، والاتحادات النقابية الصديقة وتفعيل دور الاتحاد في اطار الاتحاد الدولي للعمال العرب والاتحاد العالمي للنقابات .

واكد المجلس موقفه المبدئي الثابت ، مع ثورة شعبنا الفلسطيني ، وانتفاضته الباسلة ، في الارض المحتلة ، واعرب عن تأييده لعقد المؤتمر الدولي للسلام الخاص بتنفيذ قراري مجلس الامن ٢٤٢ ، ٣٣٨ ، وقيام الدولة الفلسطينية المستقلة على التراب الفلسطيني ، كما اعرب عن تضامنه مع اطفال وشعب العراق الذين يواجهون شتى اشكال الحصار والظلم من نقص حاد في الادوية والاغذية وطالب الهيئات الدولية باتخاذ قرارات تهدف الى فك الحصار عن الشعب العراقي ، ومراعاة الظروف الانسانية .

وعبر المجلس عن موقفه الثابت من القضايا الدولية ، معربا عن دعمه وتأييده للنهج السلمي ، في حل القضايا الاقليمية والدولية واكد تضامنه مع نضالات الطبقة العاملة في مختلف بلدان العالم من اجل نيل حريتها وحقوقها الديمقراطية والانسانية .

القرارات والتوصيات الصادرة عن دورة المجلس المركزي للاتحاد

اتخذ المجلس المركزي للاتحاد العام للنقابات في دورة الثالثة عددا من القرارات والتوصيات فيما يلي نصها:القرار الخاص بالمذكرة المقدمه من المجلس المركزي الى الحكومه.

قرار رقم د/٣/١١

أقرالمجلس تشكيل لجنة من الإخوة:

١) راجح صالح ناجي
٢) حسين صالح البهلولي
٣) يحي النعامي
٤) خالد راجح شيخ
٥) عبدالله مفارش
٦) سالم عوض عمر
٧) عبده فارع نعمان

تكون مهمتها استكمال المباحثات مع الحكومه لتنفيذ ماتم الاتفاق بشأنه مع الحكومه في مذكرة المجلس المركزي والمكتب التنفيذي وما جاء في المذكرة من قضاياتهم الحركه النقابيةعلى أن تقدم اللجنة نتائج ، عملها إلى المجلس المركزي في دورته القادمة نهاية نوفمبر.

وقد حددت اللجنة مهامها في الاتجاهات التالية :ـ

١) معالجة مشكلة ارتفاع الاسعار بأحد البديلين .
أ) تثبيت أسعار السلع الأساسية .
ب) تحريك الأجور بما يوازي متوسط حركة السعر
٢) فتح العلاوة السنوية وتعميم بدل غلاء المعيشة واستيعابها في إطار الموازنة العامة للدولة للعام المالي ١٩٩٢م
٣) رفع نسبة التأمين الصحي وتعميم التأمين على الحياة.
٤)سريان الاحالة للمعاش وفقا" للقانون التقاعدمع مراعاه الاستفادة من الرواتب الأساسية للمتقاعدين في الموازنه لدفع علاوة غلاء المعيشة وزيادتها .
٥) الاسراع في معالجة رواتب العمال الموقتة وفقا"لما ترفعه النقابات العامة وفروع الاتحاد في المحافظات
٦) ضمان حريات العمل النقابي واجراء الانتخابات النقابية في المرافق دون تدخل وزارة العمل والتدريب المهني واي وزارة اخرى في مهام النقابات والغاء فتح التصاريح والاكتفاء بحق الإشهار.

حول دمج النقابات

أ) يؤكد المجلس المركزي على قراره في الدورة الثانية دمج النقابات العامة، وتعتبر النقابات التي تم دمجها فرق عمل لاجراء الدورة الانتخابية الكاملة وفقا" وقرار المجلس المركزي حول إجراء الدورة الانتخابية .

ب) يرى المجلس أن يتم تشكيل فرق عمل موحدة لكافة النقابات التي لم يتم دمجها بهدف دمجها هيكليا على طريق الدورة الانتخابية الكامله .

ج) يكلف المجلس مكتبه التنفيذي بتقديم كافة التسهيلات لتلك الفرق لإنجاز مهامها لإجراءالدورة الانتخابية وتحقيق تلاحم فرق العمل بهدف إجراء الدورة الانتخابية

د) يؤكد المجلس حق النقابات العامة في تشكيل لجانها النقابية وفق الدستور وعلى المكتب التنفيذي إشعار وزارة العمل بحق النقابات في هذا التشكيل .

هـ ينتقد المجلس المركزي ظاهرة الخروج عن قراراته ويحث أعضاء المكتب التنفيذي التمسك بالقرارات ضماناً لوحدة العمل النقابي .

قرار د / ٣ / ١٣

أقر المجلس تشكيل لجنة لوضع الملاحظات المقدمه من المجلس المركزي والنقابات حول مشروعي قانون العمل وقانون النقابات من الإخوة

١) محمد عبده جبل رئيسا
٢) باسويد
٣) ابراهيم فراش
٤) عبدالله مفارش

قرار د / ٣ / ١٤ بشأن المسجونين النقابيين في إب

يعبر المجلس المركزي عن استيائه الشديد للتصرفات اللامسؤولة التي قامت النيابة العامة في إب باعتقال القادة النقابيين في نقابة المواصلات فرع إب وعليه يطالب المجلس بشدة الجهات المختصة بالافراج الفوري عن المعتقلين دونما قيد أو شرط مالم فإن المجلس المركزي يحتفظ بحقه في اتخاذ الإجراءات المناسبة لحماية النقابيين منطلقا من استقلالية الحركة النقابية ويكلف اللجنة المشكلة من الإخوة يحي الكحلاني وعبدالله البدوي وصالح الجعد لي واحمد علي الجبهي ويحي القدسي وأحمد علي ا لهوني بالمتابعه السريعه للافراج عن المعتقلين النقابيين في نقابة النقل بإب وإخطار المجلس المركزي بذلك في دورته القادمة.

قرار د / ٣ / ١٥ بصدد الدورة الانتخابية

١) يتم استمرار إجراء الدورة الانتخابية حتى مارس ٩٢في اللجان النقابية
٢) عندتحديد المندوبين يتم تساوي المندوبين وفقا" للمفتاح لكل الهيئات في كل المحافظات
٣) يحضر أعضاء الهيئات المنتخبين إلى المؤتمرات كمندوبين وتنتهي شرعيتهم كهيئات في المؤتمرات
٤) عند وضع الإرشاد الخاص بالانتخابات يتم الأخذ بعين الاعتبار الاتي:ـ
ان يتساوى عدد المندوبين إلى

التتمه ص٥

مصلحة الجمارك تعقب

الاخ / رئيس تحرير صحيفة صوت العمال المحترم..
بعد التحيه :ـ

اطلعنا على مانشر في صحيفتكم الصادره في ٩١/٨/٢٢م العدد (١٠٢٢) الصفحة (٣) تحت عنوان (مصلحة الجمارك تعلن الحرب) .. مع تقديرنا لصحيفتكم واهتماماتها وحرصها على طرح المواضيع التي تخدم المصلحة العامه .. فاننا نأسف لما ورد به من عبارات ليس مكانها صحيفتكم الموقره وعليه فاننا نورد ايضاح التالي :

١ـ اسلوب المقال بعيد كثيرا عن الموضوعيه والصدق ولا يستحق فعلا الرد عليه .. واحتوى على اتهامات كيديه لاتستند الى اسس وكلام بعيد عن اللباقة والتهذيب ويعاقب عليه القانون وكنا نتمنى ان يكون كاتب المقال موضوعيا حتى نستطيع تفنيد الحجه بالحجه .. وردنا هذا نوجه لكم بالاساس وكان من الامانة الصحيفه ان لايسمح بنشر مقال يحتوى على الفاظ غير مهذبه ..

٢ـ مانشر في الاعلان مبنى اساسا على قوانين ونظم وليس على اجتهادات شخصيه كما تبادر الى ذهن كاتب المقال .. ولا نرى اي خوف من هذا النظام اطلاقا على التجاره والخوف فقط يأتي من ضعاف النفوس والذين في نفوسهم مرض ولهم مكاسب من وراء ذلك وصاحب المقال ادرى بخبرته .. ويفترض ان لايتخطى الواقع ويتعامل على اساسه .. لا ان نتيح بخيال مريض موجود داخل انفسنا ونبني احكاما عليه كما فعل صاحب المقال .. وبالفعل فأن الجمارك تعلن الحرب كما زعم صاحب المقال ولكن على من ياترى على التجاره الغير مشروعه وليس على التجار الشرفاء ، نأمل نشر هذا الرد في صحيفتكم الموقره هذا مانود لفت النظر اليه مع بالغ التقدير ..

عبدالقوي الحمزي
مدير العلاقات العامه بمصلحة الجمارك

كلمة ماقل ودل

عبدالواحد محمد غانم

القاتل برأسه قشاشة

بعد انتهاء المسيرة الجماهيرية الغاضبة بعدن يوم الجمعة احتجاجاً على محاولة اغتيال الأستاذ عمر الجاوي واستشهاد المهندس حسن الحريبي وإصابة نجله بإصابات بالغة قالت إحدى الشخصيات النقابية القيادية في مؤسسة هامة « إن الاستنكار والشجب لن يفيدا فاذا لم تستطع الحكومة أن تقدم القتلة والجهة التي تقف وراءهم ، فعلى الحكومة أن تقدم استقالتها » .. ورأى البعض أن الجهة التي وراءهم تكاد تكون معروفة « فالقاتل برأسه قشاشة » والشفاف عندكم تعرفونها بالكامل .

نداء صحي

مستشفى أبين العام بمنطقة المخزن في جعار مستشفى حديث تشغيله قبل حوالي عامين أهم مايميزه حالياً أن البعثة الطبية الصينية الطاقم الصحي الرئيسي فيه ، وهذه البعثة تشعرك أن الدنيا مازالت بخير ، وتذكرك بالإيام الخوالي حين كانت مهنة الطب مهنة إنسانية بعد أن تحولت إلى مهنة تجارة لشياطين الرحمة يلهثون وراء الزائد دون والذي يخلينا نطمئن أن البعثة ا لصينية ستظل محافظة على أخلاقياتها . إنها تعمل وسط أبناء محافظة أبين الذين مازالوا متمسكين بإيجابيات السبعينات وشعاراتها «الصحة للجميع » «والثورة تحمي ونحن يجب أن نخلم الثورة».

ومانحب أن نشهر إليه بهذا الصدد لفت الأنظار إلى « مستشفى عدن العام » الذي يوشك الانتهاء من بنائه ، ونأمل أن يكون مستشفى عام « اسم على مسمى » لا أن يتحول إلى مستشفى خاص للصوص المهنة يشوهون فيه الخدمات الصحية العامة ، وصراحة أصبحنا لانثق بالكادر اليمني الذي التف عليه أخطبوط الفساد من جانب ا فالقلة من الشرفاء لن تصمد أمام «مافيا» الصحة ولن يفيد هذا المستشفى خير إدارة إلاّ الأطباء الصينيون كثر الله من أمثالهم والشواهد والأدلة كثيرة ،فهل من يسمع هذا النداء؟

عصفور باليد !

رغم وضوح المعالجات للمسألة السكنية في المحافظات الجنوبية والشرقية فيما يتعلق بتعويض المالك تعويضاً عادلاً بقطعة أرض مقابل منزله السابق ، الإ إن البعض يحاول أن يغالط نفسه أولاً وأخيراً ويدعي أن مثل هذا التعويض غير كاف لضمان « الاستثمار ولمساندة المستثمرين » امتناعاً أن تدفق رؤوس الأموال ولهث المستثمرين الذين التهموا بقاع عدن ، والبعض منهم قد بدأ فعلاً بالاستثمار السكني وهذا دليل واضح أن العقلاء ينظرون دائماً إلى الامام ، ولايضيعون الفرص ويظلون يشرشرون في سراب الماضي المدفون ، ويبدو أن البعض يحاول أن يشتي غليله بأي صورة ولو على حساب استقرار المواطن والمواطن ا وأوجه نصيحتي للبعض بأن يحذو حذواسرة ناصر بريك الذي تم تعويضهم بعمارتهم المهدمة ماقبل الاستقلال بقطعتي أرض منا وآمنت بالمثل « عصفور في اليد ولاعشرة فوق الشجرة» فامسك بالعصفور الذي بأيديكم قبل أن يضيع كل شيء في ظل هذه الزحمة

قاتل الحمرة بريء.. وكان في محل دفاع عن النفس

أبناءنا الاكارم في الصحيفة الحرة المناضلة صوت العمال السلام عليكم ورحمةالله وبعد فمانادري وقد تركتم نشر الاعتذار عن ما خدعكم به من لايخجلون من الكذب ولا يستحيون من الزيف ولايبالون بالافتضاح ،اعني الذين كذبوا عليكم فنشرتم يوم الخميس ١٥أغسطس ١٩٩١م الموافق ٥صفر ١٤١٢هـ وفي العدد (١٠٢١) السنة الثالثة والعشرون ،نعم نشرتم في الصفحة الأولى تحت عنوان وزير العدل يطالب بموافاته عما تم في قضية ، مقتل الدكتور حمرة الخ مالفظه والجدير بالذكر ان صوت العمال كانت قد أشارت في عددماض لها الى مطالبة للاطباء والصيادلة في تعز بتنفيذ القصاص في قاتل الدكتور حمرة والذي سبق وأن صدر حكم الاعدام فيه وأيدته محكمة النقض والاقرار إلاأن الحكم لم ينفذحتى الان رغم مرور قرابة ستة أعوام »

نعم هذا لنفسكم وكلامكم وبما أنكم غير عارفين الحقيقة وإنما كتبتم لهم ما قالوه فقد لاتلامون.

الامر الذي جعلنا تكلفنا بكشف الحقيقة لكم ولنضع الكذاب فأرسلنا لكم القرارين الصادرين أخيراً من المحكمة العليا والذي كان قد انضم الى المحكمة العليا رئيساء محاكم الالوية حجة وصعدة وذمار والحديدة وصنعاء فقرر الجميع براءة قاتل حمرة لانه لم يكن مدافعاً وأن الاعتداءقد صدر من الدكتور وتقرر بدون شك ان ما نشرته صحيفتكم غلط بل كذب بالنسبة اليهم وغلط بالنسبة إليكم نعم وبما إننا جميعاً حريصون على بقاء سمعة هذه الصحيفة وعدم تلطيخها بما يشينها فقد عجلنا لكم الحقيقة و التمسنامنكم ان تقوموا بنشر الاستدراك لأن نشركم انتم للاستدراك على ما نشر غلط او خطأ أولى و ألطف وألبق وأنسب من ان تنشرولكم صحيفة أخرى منافسة حريصة على ان تعمل من الجهة قبة ، ولكن العجيب والغريب أنكم لم تفعلوا شيئاً في حال ان القضية ذات أهمية قصوى لو لم يكن الأن جماعة القاتل لازالوا يطالبون الدولة بالافراج عن سجينهم وهي تتريث مجاملة للدكاترة وبالرغم من انه لاسلطان على القضاء فان الاغراض نقضت هذا القرار . أيها الابناء والإخوان انا لنرجوملحين في أن تنشر صحيفتكم الاستدراك بنفسها والاسوف نوعز الى غيرها لتقوم بالمهمة حفاظاً على الحقائق ودفعاً للأباطيل وإبطالاً للاكاذيب وقياماً بواجب الامانة التي أبى حملها كل المخلوقات إلا الانسان فحملها وأضاعها وتلاعب في حملها ترعاكم عين الله ماحرصتم على الحقيقة

أخوكم في الله بل والدكم
علي محمد الأكلبي
المرشد الديني
رئيس لجنة الاتصال
عن وزارة العدل وعن الحقيقة

« الجاوي » : كتاب من كل قلب تألف

علي صالح جبار

فليتصفوا «ألف» مقصف
وليحشدوا ، أنت تدري
بخشون إمكان «صدق»
وبالخطورات أغرى
«لأنهم للذي لحاهم »
انت أخصب قلبا
«انت» أرغد حلما
«أنت » بالكل أحفى
من كل نبض تغني
إلى المدن أنت أهدى
وبالخيارات ادرى
وبالمهمات أمضى
فلاوراءك ملهى
فلا من «البغض» تأسى
لأن همك أعلى
لأن صدرك أملى
«وإن بغتالوك » تأتي
لأن جذرك أنمى
«وإن يرشقوك حمما »
لأن «صوتك » أحبى
يا«جاوي » ياكتابا
ويازمانا سيأتي

وليعنفوا ، أنت أعنف
إن المخيفين أخوف
وأنت «للصدق » الألف
و«بالحقيقة » أشغف
وأنت «للدرب » أكلف
لأن «للحلم » أعجف
لأن محياك أشطف
من كل أذكى وأنقف
يبكون «من سب أهيف»
وبالسراديب أعرف
وللغرابات أكشف
وللملمات أحصف
ولا أمامك مصرف
ولاعلى «الكرسي »تأسف
لأن قصدك أشرف
لأن جيبك أنظف
من آخر القتل أعصف
لأن مجراك أريف
«حسبي الرحمن ألطف»
من عمر مليون متر
من كل قلب تألف
يحور الزمان المزيف

الحريبي: صورة في القلب

لما اتى الخبر
صرخت يا «رباه »
أبوت في وطني
ونظل نرقبه
فصمت مضطربا
ماذا أقول -اليوم
أقول «أبا فهد »
ونجله «فهد »
كلا.. فما بشر
يا أمتي «الحريبي »
قلبي مغادراً
ستظل صورته
وتقول -لنا ياوطني
ياوطني صبرا

وتوالت العصور
والحزن يستعر
أمن وينتحر
ونقول : ذاقدر
والقلب ينصهر
اوكيف أختصر
قد غاله بشر
مسه ضرر
من قلبه حجر
ناداه السفر
ياويل من غدروا
في القلب تنحفر
في بابك الخطر
ماخاب من صبروا

مع الاعتذار للاستاذ الشاعر البردوني في العصرف -وقصيدة مصطفى

قانون الكتب اسعد

نقابات تؤكد مجدداً استقلاليتها عن أجهزة الدولة والأحزاب
تحذر من إصدار أية تشريعات تتعارض مع الدستور والاتفاقيات الدولية

صوت العمال

صحيفة اسبوعية عمالية سياسية لسان حال المجلس المركزي للاتحاد العام لنقابات العمال

الخميس ١٩/ ٩/ ١٩٩١م الموافق ٩ ربيع الاول ١٤١٢ هـ العدد ١٠٢٦ السنة الثالثة والعشرون

٨ صفحات

١٠٠ فلس ٣ ريالات

ستظل وحدة الشعب اليمني وتقدمه الاجتماعي .. هدف الاقلام الشريفة وستظل الكلمة ركيكة المعنى مجزأة الحرف اذا لم تكن من اجل الشعب.

عبدالفتاح اسماعيل

كلمة صوت العمال

بالفعل .. لا بالقول

اهتمام البالغ ، الذي تناولته كلمة الاخ الفريق عبدالله صالح رئيس مجلس الرئاسة خلال نزوله هذا الاسبوع إلى وزارة التموين والتجارة ، له لقضية المواطن ومعاناتهم ، من جراء ارتفاع سار ، أثار جدلاً بين المواطنين بين مصدق ومكذب بعض أعتبره ، كلاماً (للاعلام إذاعة ، تلفزيون ، انة) والبعض الأخر ردد المقولة المشهورة «لا تقل شيئاً ولكن دعني أرى) !!

وكلا الطرفين محقان في تحليلهما . والسبب في أن القيادة السياسية ، ومجلس الوزراء قد تناولا القضية مرات كثيرة ، وقيل عنها الكثير ، باتجاه الاسعار ، وتحديدها ..خاصة المواد الغذائية ، ي منها ما يحتاج إلى دعم ، لمساعدة الفئات فيرة من المجتمع ، سيما وأن كثيراً منها لايملك ى سدالرمق وتتهددهالمجاعة ..

وبالرغم من الكلام الطيب الذي قيل بخصوص هذه شكلة ، إلا أن التطبيق على الواقع كان باتجاه رفع زيادة الأسعار ..والدولة والحكومة لم تف بعهدها ، امر الذي أفقدها المصداقية ، وجعل الاكثرية تصدق قولها.

وأمام وضع كهذا ..وبعد أن أعطى مجلس الرئاسة قبل بضعة أيام توجيهاته للاخ/ رئيس مجلس الوزراء والحكومة بتحديد اسعار بعض المواد الغذائية ، ماذا ننتظرمن مجلس الوزراء ، والى متى ؟ ..في الوقت الذي مازال سيف الاسعار يسلط على الرقاب ، دون تدخل حتى الان ،من قبل الدولة ، سواء بتوقيف ذلك التصاعد المحموم ، أوبحصر ما هو موجود لدى التجار .ففي رأينا أنه على الحكومة ان تباشر أولاً بحصر المواد والبضائع المكدسة في مخازن ومستودعات التجار ، وتشكل لجنة لمعرفة أسعارها وقت استيرادها ووضع رقابةللاسعار ، وليس ربطها بسعر الدولار في السوق الآن ، سعر الدولار في السوق لم يرتكز على سياسة نقدية للدولة هي مسئولة عنها ،وإنما إرتفاع ذلك ناتج عن الجشع ، وتدمير اقتصاد الدولة ،وانهيار الريال والدينار

فكيف يتم ارتفاع الدولار بزيادة (١٨) ريالاً عن سعره قبل تسعة أشهر ، بينما سعره الحقيقي في البنك (١٢) ريالاً !؟

إن مصداقية الدولة والحكومة ، تكمن الآن في البدء بتنفيذ هذه الخطوات أولاً ، ومن تم الشروع في تحديد الاسعار للمواد التي كلف بها رئيس مجلس الوزراء ..ذلك في رأينا سيعيد الثقة في الدولة والحكومة ، أما اذا استمر الحال على ما هو عليه فعلى الدنياالسلام .ذلك جانب من المشكلة التي أشار اليه الاخ رئيس مجلس الرئاسة ، والجانب الاخر منها والذي لم يشر اليه هو قضية أسعار المحاصيل الزراعية ذات المنشأ اليمني ،كالبطاطس والطماطم ، والبصل وغيرها التي شهدت مؤخراً ارتفاعاً لم تشهده من قبل حيث وصل سعر الكيلو من البطاطس إلى (٩٠٠) فلس ومن المتوقع ان يصل الى دينار ، (٢٦) ريالاً .والطماطم الى (٦٠٠) فلس ، والبصل الى (٥٠٠) فلس ..

فهل هذه هي المساواة في الاسعار ، ام نتيجة ارتفاع الاسعار العالمية ، ام زيادة سعر الدولار ، ام سببه جشع السماسرة والمرابين ؟

كلمة صدق ننقلها للقيادة السياسية ، وترجمة لما يقوله الشارع ، وما يعانيه المواطنون من هموم ومعاناة من جراء زيادة الاسعار ، وتركها ترتفع وتتصاعد دون اشارة مرور .فهل ينتظر المواطنون من الحكومة حلاً لمعاناتهم وصبرهم ..إن للصبر حدوداً

المجلس المركزي لاتحاد النقابات في دورته الثالثة

● تشكيل لجنة لمتابعة الحوار مع الحكومة ● استكمال دمج النقابات ● إعداد ملاحظات النقابات حول قانوني العمل والنقابات ● محاورة النقابات التخصصية المهنية لضمها إلى النقابات ● تحرر النقابات من التأثيرات السياسية للأحزاب

عدن/ صوت العمال

* أقر المجلس المركزي للاتحاد العام لنقابات عمال الجمهورية ، تشكيل لجنه من بين اعضائه برئاسة الاخ راجح صالح ناجي ، رئيس المكتب التنفيذي للاتحاد ، تتولى مهمة استكمال المباحثات مع الحكومه لتنفيذ ماتم الاتفاق بشأنه مع الحكومه حول القضايا التي تضمنتها مذكرتا المجلس المركزي والمكتب التنفيذي للاتحاد والتي تهم الحركة النقابيه والعمال ، واكد المجلس في قراره ان تقدم اللجنه نتائج عملها الى المجلس في دورته القادمه نهاية نوفمبر القادم .. وقد حدد المجلس مهام اللجنه في معالجة مشكلة ارتفاع الاسعار وتثبيت اسعار السلع الاساسيه وتحريك الاجور بما يوازي متوسط حركة السعر وفتح العلاوة السنويه وتعميم بدل غلاء المعيشه واستيعابها في اطار الموازنة العامه للدوله للعام المالي ١٩٩٢م ورفع نسبة التامين الصحي على المياه وسريان الاحالة للمعاش وفقا لقانون التقاعد مع مراعاة الاستفادة من الرواتب الاساسيه للمتقاعدين في الموازنة لدفع علاوة غلاء المعيشة وزيادتها .. والاسراع في معالجة رواتب العمال الموقته وفقا لما ترفعه النقابات العامه وفروع الاتحاد في المحافظات وضمان حريات العمل النقابي واجراء الانتخابات النقابيه في المرافق دون تدخل وزارة العمل والتدريب المهني واي وزارة اخرى في مهام النقابات والغاء منح التصاريح والاكتفاء بالاشهار ..

وأكد المجلس المركزي في ختام اعمال دورته الثالثه التي عقدها في الفترة من ٩ - ١٥ سبتمبر الجاري في المطلع بمحافظة ابين ، في اطار القرارات التي اتخذها اكد على قراره السابق بشأن استكمال دمج النقابات العامه واعتبر النقابات التي تم دمجها حتى الآن فريق عمل لاجراء الدورة الانتخابيه الكاملة ..

كما اقر المجلس تشكيل لجنه من اعضائه لوضع الملاحظات المقدمه من المجلس المركزي والنقابات حول مشروعي قانوني العمل والنقابات ،

كما شكل المجلس لجنه برئاسة الاخ حسين البهلولي نائب رئيس الاتحاد ، تتولى مهمة الحوار مع النقابات التخصصيه المهنيه كالمهندسين والاطباء والصيادله للتوصل الى قناعات مشتركة بانضمامها الى النقابات العامه في مرافق العمل والانتاج بالاضافة الى اشتراكها في النقابات التخصصيه الابداعيه المهنيه ..

كما اتخذ المجلس جملة من القرارات تتعلق بتدخل اجهزة الدوله في شؤون العمل النقابي كما شدد المجلس على اهمية احترام قرارات المجلس المركزي والتزام الاقلية لرأي الاغلبية وعدم الخروج عن القرارات ..

وكلف المجلس لجنة الرقابة والتفتيش المالي المركزيه بوضع لائحة ماليه موحده للاتحاد والنقابات وفروعها وتقديمها للدوره القادمه وعلى صعيد آخر أكد المجلس في البلاغ الصحفي الصادر عن دورته الثالثه على استقلالية النقابات وتحررها من اي تأثيرات سياسيه ، واعتبر دستور الجمهوريه اليمنيه اساس المسار الديمقراطي في البلاد وفي التعامل مع السلطه واكد المجلس على تمسكه بمكاسب النقابات وفي مقدمتها حرية العمل النقابي واستقلاليته وحذر من اصدار أية تشريعات تتعارض مع الدستور والاتفاقيات الدوليه

راجع ص ٢

معلومات جديدة عن جريمة محاولة اغتيال الجاوي

قرابة ٩٠ عياراً يخترق سيارة الجاوي

خاص/ صوت العمال

تبين المعلومات التي حصلت عليها صوت العمال ان الجناة في محاولة اغتيال الاستاذ عمر الجاوي اطلقوا عشرات الاعيره الناريه على الجاوي والشهيد حسن الحريبي وابنه فهد ، وان قرابة ٩٠ عيارا ناريا اصاب السيارة التي كانوا يستقلونها وهي من نوع بيجوت كما اخترق قرابة عشرين عيارا جسد المهندس الحريبي « شهيد الديمقراطيه ».

وتقول المعلومات ان عدد الجناة والذين اطلقوا النار من مدافع رشاشة ربما يكون عددهم ثلاثه افراد .. وانهم كانوا في انتظار وصول سيارة الجاوي ، حيث بادروها لحظة الوصول بنيرانهم ، ومن على بعد امتار عدة ، كما ان الجناة حينها لم يكونوا على سيارتهم الهيلكس وانما كانت في انتظارهم قريبا من موقع الحادث وانطلقت بالجناة مباشره الى مكانها (الذي لازال مجهولا) .

كما تبين المعلومات ان المهندس الحريبي كان يقود سيارة البيجوت ويجانبه الاستاذ الجاوي ، بينما كان ابن المهندس الحريبي في المقعد الخلفي ، كما ان المهندس الحريبي كان في الجهة التي اطلق منها الجناة نيرانهم ولذلك كانت اصابته بالغه ومميته ، اضف الى ذلك ان الاستاذ الجاوي وابن المهندس الحريبي قد انكفأ على ارضية السيارة عند اطلاق النيران عليهم ..

النقابات .. مهام تكبر ومطالب ينتظرها العمال

كتب المحرر النقابي :

وقف المجلس المركزي للاتحاد العام لنقابات عمال الجمهوريه ، الذي انعقد في الفترة من ٩ - ١٥ سبتمبر الجاري ، في المطلع بمحافظة ابين برئاسة الاخ راجح صالح ناجي ، رئيس المكتب التنفيذي للاتحاد ، امام جملة من القضايا النقابيه الهامه المرتبطه بنشاط النقابات ودورها في هذه المرحلة الهامه وكذا هموم العمال ومعاناتهم ومطالبهم المشروعه ، سواء فيما يتعلق بقضايا الضمان الاجتماعي او التأمين او الاجور او الاسعار وكذا مستقبل مؤسسات القطاع العام والعماله فيها .. وبهذا الصدد اتخذ المجلس المركزي عددا من القرارت الهامه آزاء القضايا التي ناقشها في هذه الدوره وابرزها تشكيل لجنه من اعضاء المجلس لمتابعة الحوار مع الحكومه بصدد تلبية المطالب النقابيه والعماليه التي تضمنتها مذكرتي المجلس المركزي والمكتب التنفيذي للاتحاد والموجه الى القيادة السياسيه والحكومه ومواصلة اجراء الدورة الانتخابيه الكاملة نحو انعقاد المؤتمر العام للاتحاد في اكتوبر العام القادم ٩٢م ..

ان قراءة متأنيه للبلاغ الصحفي الصادر عن هذه الدوره وللقرارات التي اتخذها المجلس ، تلمس ان مهاما صعبه ومعقده تقف اليوم امام الحركة النقابيه وبالذات في هذه المرحلة ، وتتمحور ابرز هذه المهام وفي ضوء ما اكد عليه المجلس المركزي ، في تعزيز دور العمل النقابي واستقلاليته وحريته ورفض الوصايه عليه في اتخاذ القرارات النقابيه والوقوف بحزم امام اية خروقات للقوانين المرتبطه بالعمل وحياة العمال وشد اوضاع النقابات باتجاه تحقيق هذه المهام وتعزيز وحدتها وتقوية بنيانها التنظيمي واستكمال دمجها وتوسيع العمل النقابي في كافة مرافق العمل في عموم محافظات الجمهوريه اليمنيه ..

ان تنفيذ هذه المهام الكبيره والمعقده ، لن يتم الا من خلال اضطلاع النقابيين بالمهام الموكوله على عاتقهم والعمل بتكران ذات بعيدا عن الحساسيه والتسويف ، واحترام الحرية الديمقراطيه في العمل النقابي وتعزيزها والاستناد اليها في اتخاذ القرارات واعطاء النقابات مجالات اوسع لتأدية وظائفها في ضوء الوثائق التي تحكم نشاط وعمل الحركة النقابيه وفي مقدمتها النظام الداخلي للاتحاد ..

ان العمال في عموم الوطن ، يعلقون آمالا كبيره على تنظيمهم النقابي .. ويتطلعون ويتفاؤل في ان تقوم نقاباتهم بدورها في اتجاه صيانة كافة الحقوق التي تحققت لهم عبر سنوات طويلة منذ استقلال الوطن والحفاظ عليها وانتزاع المزيد من الحقوق المشروعه التي تضمن لهم الحياة الحره الكريمه وتحمي مستقبلهم في مواقع عملهم بما يوفر لهم الاستقرار الاجتماعي والنفسي الكامل .

ان من ابرز معاناة عمالنا اليوم هي قضايا الاسعار وبالذات المواد الاساسيه ، ومتى ماتم حل هذه المسألة وتجحت النقابات في تبنيها لها فان العمال بالطبع سوف تتعزز ثقتهم بنقاباتهم ولن يبخلوا قط في التضحية من اجلها وتقوية مكانتها ، خاصه واننا نلمس اليوم التفافا واسعا حول العمل النقابي يستهدف ابهات وتهميش دوره وتجاهل مكانة النقابات والعمال في ارساء دعائم التنميه الاقتصاديه والاجتماعيه وتنفيذ البرنامج الوطني للاصلاح الشامل .

في صنعاء اليوم

اجتماع للتنظيمات السياسية للتنديد بالعنف والقهالي يتعرض لمحاولة اعتداء مسلح

صنعاء/ صوت العمال

تجتمع صباح اليوم - الخميس - الاحزاب والتنظيمات السياسيه والنقابات والمنظمات الجماهيريه والاتحادات الابداعيه في مقر المركز الثقافي في صنعاء ، تلبية لدعوة السكرتارية المؤقته التي شكلتها معظم الاحزاب والتنظيمات السياسيه السبت الماضي ..

وعلمت صوت العمال ان الاجتماع سيناقش قضيتين اساسيتين في ضوء بروز ظاهرة العنف والاغتيالات السياسيه التي شهدتها صنعاء الاسبوع الماضي .. هما :

- التنديد بالعنف السياسي والارهاب ومطالبة السلطه بسرعة القبض على الجناة الذين قاموا بالاعتداء على الاستاذ عمر الجاوي ، وتسببوا في استشهاد الاخ حسن الحريبي ، واصابة نجله . وتقديمهم للمحاكمة ..

- الدعوة الى تشكيل لجنه عمل وطني من الاحزاب والمنظمات الجماهيريه لصيانة الوحده وتعزيز الديمقراطيه ومحاربة الفساد ووضع المعالجات لمساعدة الحكومه في مسألةالامن والاستقرار .

ومن المقرر ان ينبثق عن هذا الاجتماع سكرتارية دائمه لمواصلة نشاط لجنة العمل الوطني .. كما يتوقع ان يصدر الاجتماع بيانا وتوصيات في هذا الاتجاه .

الجدير بالذكر ان الاخ مجاهد القهالي الامين العام لتنظيم التصحيح الشعبي الناصري عضو مجلس النواب قد تعرض مساء الخميس الماضي لمحاولة اعتداء مسلح من قبل ثلاث سيارات ، الا ان المحاولة قد فشلت بسبب يقظة الحراس ، ووصول فرق النجده وفرار المعتدين ..

تظاهرتان للمواطنين ضد ارتفاع الاسعار في الحجرية «مواسط»

تعز / صوت العمال

قامت بلدية المواسط حجرية محافظة تعز مظاهرتان احتجاجيتان الشهر الماضي واوائل الشهر الجاري ضد الاجهزة التنفيذية المعنيه بالتموين والرقابه على الاسعار بفعل تصاعد اسعار مواد القمح والارز والدقيق ووصول سعر الكيس الواحد من القمح الى اكثر من ٢٥٠ ريالا ..

وكان المواطنون قد وعدوا من مسئولي التموين ومدير عام المديرية ونيابة التموين عقب المظاهرتين بالعمل على الزام التجار بالتسعيره المحدده الا ان ذلك لم يتم بحجة ان التلاعب يشمل كل محافظات الجمهورية.

وعلمت صوت العمال ان لجنة كانت قد شكلت من وزارة التموين والرقابه التموينيه في المحافظة لفرض النزول الى التجار في المنطقة وفي اجتماع لهم بالتجار رفض التجار الامتثال للتسعيره الرسميه ، وفي اجتماع آخر للتجار بمدير عام القضاء ومسئول التموين بالمديريه تم الاتفاق على البيع بواقع ٢٢٠ ريالا للكيس القمح خلافا بسعره المحدد بـ ١٦٥ ريالا .. وتم التوقيع على محضر بينهم بذلك .

صوت العمال تتساءل امام هذا الخرق . كيف سمح مسئولي اجهزة التموين والرقابه ، ومدير القضاء لانفسهم الاتفاق على البيع خلافا للسعر المحدد بل ووقعوا على هذه المخالفه .. وهل هذه هي مهمتهم .. سؤال نوجهه للاخوه وزير الادارة المحليه والتموين والتجاره والنائب العام .. وهذا مثال للتلاعب بقوت المواطن علما ان التجار قد اخفوا السلع في المنطقة عقابا للمواطنين

خروقات مالية لاحد الوزراء ترفع مباشرة إلى مجلس الرئاسة ..

صنعاء/ صوت العمال

تفيد معلومات حصلت عليها صوت العمال ان تقريرا تم رفعه مباشره الى مجلس الرئاسة من الجهاز المركزي للرقابة والمحاسبات يحتوي على جملة مخالفات وتجاوزات للنظم الماليه يقوم بها احد الوزراء ..

وتبين المعلومات ان تقرير الجهاز بين ان هذا الوزير اباح لنفسه باستلام علاوات مقطوعه شهريه منها علاوة للعمل الاضافي وعلاوة بدل سفرياته الى بعض المحافظات وتقدر مابين عشرون الى ثلاثون الف ريال ، اضافة الى جملة خروقات تمت في اطار المرافق والمؤسسات التابعة لوزارته ..

البعث واشيد - فرع تعز : اتحاد شباب اليمن منظمة جماهيرية ديمقراطية لكل شباب اليمن

دعت قيادة حزب البعث العربي الاشتراكي وسكرتارية اتحاد شباب اليمن فرع محافظة تعز في لقاء تم بينهما الاسبوع الماضي ، دعت المؤسسات الحكوميه والاحزاب والتنظيمات السياسيه والمنظمات الجماهيريه الوطنيه دعم نشاط اتحاد شباب اليمن حتى يتمكن من توفير الاجواء امام الشباب لتوجيههم لصالح المجتمع ..

وعبر حزب البعث فرع محافظة تعز عن استعداده لتوجيه اعضائه وانصاره من الشباب للعمل في صفوف الاتحاد والاشتراك النشط في انجاح فعالياته وتنفيذ مهماته لكي يغدو منظمة جماهيريه وطنيه فاعله وإطاراً تربوياً لكل الشباب اليمني في عموم الوطن .

نقابة الاسماك تطالب باشراكها في لجنة دمج المؤسسات السمكية

عدن صوت العمال /

طالبت السكرتارية العامة للعاملين في الاسماك الاخ مجلس الوزراء مشاركتها في اللجنة الوزاريه التي مؤخراً لدمج مؤسسات تسويق الاسماك والصيانة البحريه والتنمية للمصائد البحرية في الحديدة .كماطالبت بالاسراع بمعالجة أوضاع المؤسسة اليمنية للاصطياد وضمان دفع رواتب العاملين والعامين المحالين للتقاعد .

بمناسبة الذكرى الخالدة .. ذكرى ثورة

٢٦ سبتمر المجيدة والتي أعادت

للإنسان اليمني حقه في صنع مجده

وتاريخه وحضارته تهنىء المؤسسة

العامة للنقل البري فرع صنعاء

جماهير شعبنا وقيادتنا السياسية

بهذه الذكرى الغالية

وعلى طريق الثورة والوحدة سائرون

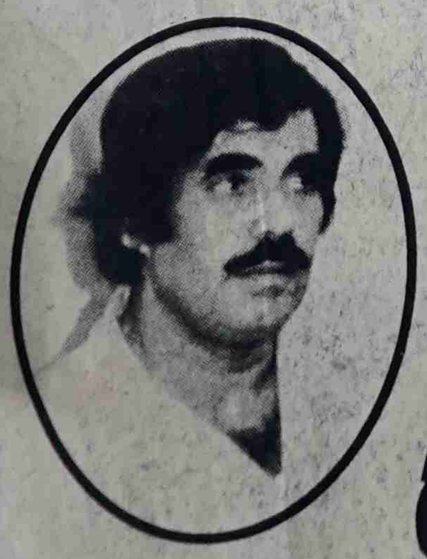

نحـــو النصـــر

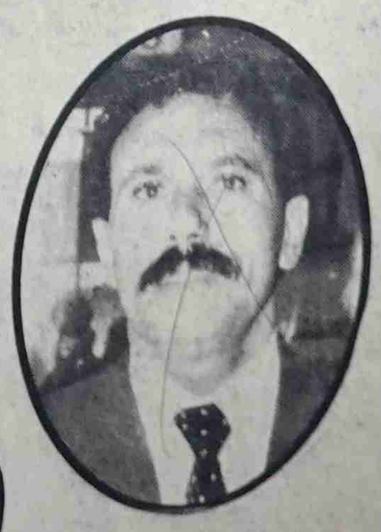

والعـــزة والرفـــاه

المرأة المسلمة .. هل تصلح للسياسة؟

مسعد ضيف الله الظاهري

كثيرون من علماء الاسلام المعروفون في كل البلدان الاسلاميه ، ومنهم الشيخ الغزالي ، ان المقصود بذلك هو قوامة الرجل في الاسرة ، اي داخل البيت وليس خارجه (في العمل) ، ومما يعزز هذا الرأي هو حديث الرسول (ص) القائل ان (النساء شقائق الرجال) ، لكلمة « شقيق » لاتدل على تمييز او تحقير لطرف معين ..

رابعا : اذا كان وصول المرأة الى رئاسة الجمهوريه وتوليها القضاء هو خروج عن الاسلام . كما يدعي انصار حبس المرأة في البيت ، فاني اسألهم :

- هل أصبح الشعب اليمني خارجا عن الاسلام عندما قادته الملكه اروى بنت احمد؟

- وهل تصبح الشعبين الباكستاني والبنغالي خارجان عن دين الله عندما تزعمت كل منهما امرأة ؟

- وهل تصبح الشعوب العربيه التي تتواجد النساء في عداد حكوماتها بدرجة وزير) في عداد المعادين لشرع الله ؟

خامسا : اذا كان رسولنا (ص) قد خاطب جمع من عظما . الاسلام وقادته قائلا لهم ان يأخذوا نصف دينهم من امرأة ، فانه يجوز ايضا ان يأخذ الرجال نصف علمهم في السياسة او القضاء (القانون) او الاقتصاد من امرأة ، ذلك لان الدين اعلى شأنا من السياسة او الاقتصاد او القانون او الادب .

سادسا : لايجوز الفصل بين حقوق الانسان السياسيه والاقتصاديه والاجتماعيه . ومادام الاسلام قد اعطى للمرأة مايليق بانسانيتها في المجال الاجتماعي والاقتصادي والثقافي ، فإنه يترتب حتما من ذلك ان تأخذ حقها في المجال السياسي

ومن السهل جدا ملاحظة ان عصور الظلام والتخلف التي سادت مئات السنين في الوطن العربي والاسلامي ، قد ترافقت دوما مع تغييب دور المرأة في المجتمع ، بعد ان تم طمس او تناسي ما اعطاها الدين من حقوق ، كمقدمة ضروريه لذلك الظلم الواقع عليها ..

سابعا : ان المقياس لتولي الرئاسه ليس الجنس - الذكوره او الانوثه - بل الكفاءة والتاريخ يعلمنا ان هناك نساء كثيرات مرغن في الوحل «كهرباء وشرف » رجال قادوا بلدانهم . فمثلا الزعماء (الرجال) العرب عجزوا عن الوقوف في وجه اسرائيل في حرب ١٩٦٧م التي تزعمت حكومتها امرأة هي جولدا مائير ، ولازلنا الى اليوم نجر عار الهزيمه . و(تاتشر) هي التي انقذت بريطانيا من التدهور الاقتصادي ، فانعشت اقتصاد بلادها ، بعد ان عجز الرجال . وفرنسا بعظمتها اليوم تقود حكومتها امرأة . وهناك امثلة كثيره تدل على ان المرأة اليوم لاتقل في قدرتها السياسيه عن الرجل ..

فهل المرأة المسلمه وهبها الله بمثل قدرات شقيقتها غيرالمسلمه ؟ نعم ، ولكن القوة فينا - نحن الرجال - الذين مسخنا العالم الروحي للمرأة وشوهنا صورته ، وقتلنا ابداع المرأة وثقتها بنفسها ، وابتعدنا عن جوهر ديننابتطرفنا معها : اما بدعوتها الى التبرج وتقليد الغرب في الابتذال او بحبسها في البيت بدعوى الحفاظ على شرفها ..

فهل تعيد دولة الوحده توازن الرؤيه فتعطي للمرأة حقها المهدور ويتعلم الرجل فن المنافسه الشريفه مع شقيقته المرأة في العلم والعمل والسياسة ؟

كائن ماكان ان يحرمها بقرار سياسي او فتوى دينيه ..

فماسر هذا الهجوم والحقد على المرأة ؟ هل منبعه انانيه الرجل الكسول الخامل العاجز اليوم عن الابداع والمثابره في العمل ؟ ام ان ذلك صونا للاسلام؟

في السنوات الاخيره انتشرت كثير من المؤلفات لكتاب «مسلمين» وتعززها الاف من الاشرطه (الكاسيت) التي تحتوي على محاضرات وخطب جميعها تؤكد على ان الاسلام اوجب على المرأة مايلي :

١) لاتتحدث مع الرجل لان صوتها عوره .

٢) لاتخرج الى العمل وتجري (حوارا) فكريا وعمليا مع الرجل ، لان خروجها من بيتها يقودها الى طريق الشيطان والرذيله ..

٣) تخفي نهائيا عن عيون الرجل كل جسمها ، حتى لاتدلعه الى ارتكاب المعاصي ، وان لاتكشف وجهها الا لاقرب المقربين لها ..

ولك الحق ، عزيزي القارىء ، ان تسأل انصار هذا الرأي ، اذن ماهي الحرية التي كفلها الاسلام للمرأة ؟ واين المكانة الاجتماعيه الرفيعه التي تمتعت بها المرأة في صدر الاسلام ؟ والتي عبر عنها رسولنا الحبيب (ص) عندما خاطب جمع من الصحابه قائلا : « خذوا نصف دينكم من هذه الحميراء » (والحميراء هي زوجة الرسول عائشه) . لاحظ ، عزيزي القارىء ، ان رسولنا قال لرجال عباقره مشهورين وقادة مسلمين : خذوا نصف دينكم من امرأة ولم يقل خذوا نصف دينكم من الرجل الفلاني .

وهناك رأي اخر منتشر في بلادنا ، وهو السائد ، يرى ان الاسلام يكفل للمرأة حقوقا كثيره ، لكنه يحرمها من حقوقها السياسيه ، كي لاتصبح حاكمه على الرجل ، والغريب أن انصار هذا الرأي ليسوا فقط من الرجال ، بل ومن النساء ايضا لأمرأته الامر مفهوم ان يصر الرجل على ان المرأة يجب ان تتمتع بمكانة اقل منه . لكن ان تنبري امرأة لتدافع عن هيمنة الرجل وسلبه لحقوقها باسم الدين ، فهذا امر غير مفهوم ، فمثلا قرأت لكاتبه ينتمي في عمودها الاسبوعي في واحده من صحفنا المحليه ماكتبته ضد مشروع الدستور ، ناقدة مساواته بين الرجل والمرأة في الحقوق والواجبات العامه فتقول حرفيا : « ويقصدون بذلك ان .. من حق المرأة الاستيلاء على السلطه متناسين في ذلك قول الرسول صلى الله عليه وسلم كما في الحديث الصحيح: « ما افلح قوم ولوا امرهم امرأة » . فالدستور الظالم يقر للمرأة ان تكون رئيسه للجمهوريه وان تتولى القضاء وان تشارك الرجل في جميع المناصب الحكوميه ..» وهذا الحديث الذي تستشهد به هذه الامرأة لكي تقنع قراءها بكفر الدستور الذي يعطي للمرأة حقوقها السياسيه هو حديث صحيح ، لاخلاف عليه ، ولكن هل تعرفون ماذا كان يقصد به رسولنا (ص) ؟ وماهي المناسبة التي قيل فيه ؟ ونرد على ذلك بصوت هادىء جدا ، هو اشبه بالهمس في نقاط سبع هي :

اولا : ان ايراد هذا الحديث للحط من قدرات المرأة هو في غير محله ، وهو دلالة على تشوه وعينا الديني وازمته ، بحيث اننا صرنا نأخذ من الدين احاديث معينه محرفه المضمون لتبرير قناعاتنا ، حتى لو كانت تعارض جوهر الاسلام ..

ثانيا : ان هذا الحديث والذي يورده البعض بصيغه اخرى مثل : « خاب قوم ولوا امرهم امرأة » او «لن يفلح قوم ولوا امرهم امرأة» لم يقصد به الرسول (ص) اطلاق حكم عام على كل النساء ويصلح لكل العصور ، بل عنى به امرأة واحده بعينها كانت تحكم (فارس) وهي غير جديره بالحكم ، بل جاءت اليه عن طريق الوراثه ، فكان نتيجة ذلك انهيار امبراطوريه فارس ، وقال الرسول (ص) حديثه هذاقاصدا حالة فرديه، وليس تحقير النساء ..

ثالثا : ان الاسلام ليس ضد اشتغال النساء بالسياسة وتوليهن المناصب (العليا ، فالله سبحانه وتعالى يذكر في القرآن ملكة سبأ المشهوره بلقيس ، بنوع من التقدير الواضح ، ويوصف قوة وشدة بأس رجالها الذين تحكمهم بالشورى . مما يعني انها تتمتع بصفات افضل من الرجال ، اهلتها لان تحكمهم . ولا توجد اية واحده تنص صراحة (يمثل هذا الوضوح في الاشادة بالملكه بلقيس) على تحريم اشتغال المرأة بالسياسه او القضاء بدرجاته الوظيفيه المختلفه . والقرآن الكريم يتحدث عن النساء كلما تحدث عن الرجال فيما يخص الحقوق والواجبات العامه اما الآية التي تنص على ان (الرجال قوامون على النساء) فيقول

الاغتيال ذروة الارهاب السياسي

د/ رشيد البندر

المتعطشون للديمقراطية بمعناها الواقعي وتطبيقها الذي يخدم الاكثريه الساحقة . يدركون جيداً أن للارهاب السياسي مراحله والتي تكون اولوياتها في منع الكلمه او وضع الرقيب عليها ثم منع الفعل السياسي المعارض حتى المرحله القصوى والتي هي التصفيات الجسدية . والارهاب السياسي لايتعلق فقط بشكله الرسمي الذي تقوده السلطة السياسية وعندما لاتمارس امورها كدولة وقانون بل منظمة إرهابية تمسك بيدها زمام الامر بالنار والحديد وفي البلدان العربية خير الامثلة على ذلك ، هذا اذا كانت الدولة هي التي توجه عمليات الاغتيال لتصفية الحساب مع معارضيها ، وأول من فتح هذا الباب في الدولة الاسلاميه هو معاوية بن أبي سفيان عندما عمد الى تصفية المبدئيين من اصحاب علي بن أبي طالب واشهر هؤلاء كان مالك الأشتر وعدي بن حجر وعبدالرحمن بن ابي بكر الصديق الخ واسلوب مكيافيلي في التعامل مع الخصوم يشبه الى حد كبير اسلوب معاوية هذا ، وبعد هذه الفترة اصبحت التصفيات الجسدية قانوناً شرعه خلفاء بني اميه ثم بني العباس مستخدمين اسلوب قطع الرؤوس والتمثيل البشع بجثث الضحايا اي عمليات الاعدام العلنيه باسم الدين كون المرجع بذلك أمير المؤمنين . ولم يفلت من هذا حتى ذرية الرسول نفسه حيث اغتال معاوية الحسن بن علي ابن الزهراء بنت الرسول . حتى أن علي بن الحسين بن علي الحي الوحيد الذي بقي في معركة كربلاء بسبب مرضه كان يقول ليزيد بن معاوية اثناء استعراضه الرؤوس المقطوعة حينما كان يأمر المؤذن ان ينادي للصلاة وعندما يقول اشهد ان محمد آ رسول الله فأن علي بن الحسين المعروف با لسجاد يصرخ بيزيد وهو مكبل بالحديد قائلاً يا يزيد هذا جدي ام جدك ، ويتزامن الاذان مع عمليات الاعدام تتوفر الشرعية الدينية لافعال حكام المسلمين . وسلفاً قلنا ان الارهاب السياسي ليس له الشكل الرسمي فقط بل له الشكل الاخر الذي لايقل خطورة بتأثيره على تفكير صغار حياة الناس بتحطيم امنهم واستقرارهم ، تقوم بهذا الارهاب عاده احزاب سياسيه او جماعات متعصبة في عصابة وفي تاريخنا الاسلامي اول ماظهرت هذه العصابات بشكلها المنظم كانت بقيادة حسن الصباح الذي يستقر نهارا في قلعة الموت ليظهر ليلا في الطرقات لتنفيذ عمليات الاغتيال تنفيذا لاتفاقات تجري مع شخصيات سياسيه منتقده مقابل اجر من المال يأخذه وعصابته .. والقاعده الايديولوجيه لهذا الشكل من الارهاب السياسي عادة يكون اختلافا في الرأي او خوفا على مصالح تنظيم سياسي معين او شخصيه سياسيه معينه اما الغرض منها فهو الكسب الاناني مقابل حالة الطوارىء التي يعيشها الناس وليس بعيدا في احيان كثيره ان يكون هذا الارهاب مؤيدا من دولة اجنبية تستفيد من زعزعة استقرار النظام الذي لاترتضيه جارا لها ..

ان استخدام الاغتيال كطريقة لحل الصعوبات والمشاكل بين القوى السياسيه لايفسر الا بمعنى واحد ، فقط هو العجز عن المحاوره وفقدان الامكانيه على الاقناع ويبرز الازمه الحاده التي يعيشها الحزب السياسي الذي يلجأ الى الاغتيال في التعايش مع الاجواء الديمقراطيه .

وتأتي عمليات الاغتيال معبره عن المرحلة القصوى في الارهاب السياسي اعلانا عن ضياع كافة المقاييس الاخلاقيه وتدميرا لكل الجهود التي توصل لها العقل بالمحاوره والاتفاق ويأتي خروجا صارخا على المثل الاجتماعيه التي تهدى لها الاديان والقوانين الوضعيه . ان الالتزام بهذه المعايير تعبر عن السلوك الاخلاقي الذي ترتقي له القوى السياسيه و والفكريه مثالا على ذلك .. حدث ان واصل بن عطاء مؤسس تيار المعتزله والذي كان شيخه في الدين الحسن البصري قد ضاق بمشار بن برد الشاعر المتمرد المعروف عندما قال ..

النار مشرقه والارض مظلمه
والنار معبوده مذ كانت النار

حتى ان واصل فكر بقتله لكنه خلال هذا التفكير كان منتبها الى تلك المثل الاخلاقيه التي تمنع هذا الفعل الشنيع قائلا « اما والله لولا الفيلة (الاغتيال) خلق من اخلاق الفالبه لبعثت اليه من يبعج بطنه على مضجعه » .

ولم يقل على فراشه لانه كان يلتغ بالراء . فواصل بن عطاء بفكره الذي بنى به صرح الاعتزال لايريد ان يكون من الفالبه اي من المتطرفه الضائقين بالرأي المعارض وان كان على طريقة بشار بن برد ، ومهما يكن التطرف مبالغا به كارهاب سياسي فهو ليس طريقا للاقتدار بل انعكاسا لفشل وضعف مرير . ان ضحايا الاغتيال من ايام حسن الصباح الذي لم ينفعه تحصنه بقلعة الموت الى يومنا هذا يقول قائلهم ..

فلو كنت الحديد لطوعوني
ولكني اشد من الحديد

غير المنطوق

احمد الصوفي

أسئلة وحشية مؤرقة تتدافع خلف أحداث موسكو

.يقود جرباتشوف حملة صليبية منفلتة ضد الحزب الشيوعي السوفييتي بعد ان جهر فكرة الانقلاب الى رصيد المسؤوليات التي يتحملها الشيوعيون في تعطيل وكبح إجراءات الاصلاح التي بدأت عام ١٩٨٥م لتصفي إرث تجربة عمرها اكثر من سبعين عاماً ربما يشهد العالم للطريقة المتقنة في إخراج المشاريع التصفوية في زمن التفكير الجديد كونها نمطاً من الادارة لم يألفه العالم الثالث ولم تنتظره موسكو أن يكون مؤلفاً بتلك الصورة التي زلزلزت الشارع السوفييتي الغارق في شهر ماء وكد في اللهث يومي ١٩-٢٠ أغسطس والتقطه بطل المرحلة بوريس يلتسن ليدفع المشاعر المتأججة نحو خصم طوق بالدهشة وشتته الضربات المتسارعة التي وجهت اليه قبل ان يعرف مصدر الحكم وطبيعة الجرم وقضاة الاذكياء هل يقوى على المواجهة التاريخية في معركته تأمر التاريخ عليه تفاصيل العملية التي قادها جرباتشوف تضيف تراثاً جديداً اختتم به أخر معاركة ضد خصم حلق التشبث بالشرعية السياسية وراهن على سياسته صبر حتى تجهيز الظروف الموضوعية والذاتية لإحباط مؤامرة بيع الاتحاد السوفييتي بلاثمن ..ولكنه تجاهل معرفة الخصم لترهلة وضعف جهويته ومحدودية فاعليته عن الشارع السياسي ..وتكوينه الهيروقراطي المترهل والمتردد أمام التجدد منعه من الاستفادة من المرونة او تحديد زمن الضربة ومكانها ..وكانت تلك نقاط قوة جرباتشوف .

الاحزاب التي جارت عملية التجدد وتقبلت فكرة الحوار الديمقراطي وانفتحت على المشارب الفكرية الجديدة كيف تنظر إلى الانقلاب ..وهل ستعلن رفضها التحول الجذري الذي رفع القناع عنه جرباتشوف ام ستعلن حل نفسها كونها تدين الشرعية نقلاتها الى بعد البرسترويكا ؟

.الحملة بدأت بخلق مبادىءالتعايش ضمن تعددية فكرية وسياسية وطرحت شعارات الثورة البرجوازية في مواجهة الدبابات ورفعت الفكر والقلم في مواجهة نمط التفكير الاستالينى الذي كان يختلف في الرأي شريطة أن يصلب حياة المغاير مقابل حقه في قول الرأي ..أماجبر باتشوف فقد أضاف جديداً لفن الاختلاف حين منع حق الشيوعيين في الحياة كون حياتهم تعني رأياً مختلفاً ..سهولة التصفية تضع أمام القارىء للاحداث سؤالاً جوهرياً هو الى متى سيظل الشيوعيون ما خوذين باحساس ذنب لم يأتوه ..وكيف سيتمكن من إعلان حقيقة موقف الحزب كمؤسسة من تهمة الانقلاب ضد أمينه العام خارج الشرعية الحزبية وفي مواجهة الشرعية الدستورية . هل ستدخل موسكو وبلاد السوفيت حرباً أهلية ضد عشرين مليون عضو في الحزب

تركز الاضواء على يلتسن كبطل إحباط الانقلاب ..وتصرفه على نحوبشيرالى تبنيه الرصيد البطولي خاصة آراءه في التعهينات الجديدة في الاستخبارات واصرار بوش على توجيه النصيحة إلى جرباتشوف بالتعاون مع يلتسن عكس ما يفترض ان تنصحه ، واخيراً إعلان امريكا اسم قائد القوات المسلحة الذي يساعد على التعاون الامريكي السوفيتي ورفضها موسيف قطعياً ..كل ذلك يضع امامنا سؤالاً من يحكم الان في موسكو يلتسن ام جرباتشوف ..هل الشرعية تستطيع الوقوف مكتوفة اليد صابرة امام حقوق البطولة التى تضع يلتسن في قلب النصر ..ورمز التيار الذي طبع لصالحه ... وإذا ظهر جرباتشوف ضعيفاً اكثر امام يلتسن هل تحكم امريكا مؤكدة من جديد انها سيدة العالم ..وبلاد السوفيت رقعة جغرافية وسياسية في هذا العالم ؟!

رسائل خاصة

بعدها : علي صالح جسار

الى :- قادة البلاد وأرباب السياسة!

همهمات السخط في كل فمي
لم تزل في حيز من كتمي
واذا ما بلغت ذروتها
وتلفت بسعير الألمي
فجرت بركانها وانطلقت
من خفاياها أنطلاق الاسهمي

الى:- اعضاء مجلس النواب « الاحياء منهم والاموات»

هذي «القوانين » لمن جهزوها ؟
وأين الذين بها زايدوا ؟
تذكرت - اليوم - كل العهود
ومن عاهدونا ومن واعدوا
ومن أسمعونا فنون الخطاب
وعند «التنفيذ » ماساندوا
فهزوا الرؤوس ، ما اهتزصوت
بدافع عنا ولاساعدوا
أما وصلتكم نداءات شعب ؟
تقولون عنه هو الصامد
كفانا هواناً وعيشاً ذليلاً
أما آن أن ينهض المارد ؟
فيارب :إن طال ليل بلادي
فلا دام عيش لنا راغد

إلى : مدرس /في كلية الشرطة « رفقا بالقوارير يا فلسفة ! !»

متى تفهم ؟
أيا جملاً من الصحراء لم يلجم
ويامن يأكل «الحقد » منك الوجه
والمعصم
متى تفهم ؟
متى تفهم ؟

«يا الباطني» ، تفهم ؟!

في سرك

فقد يأتوك بسروال أستاذ أو تحت عمامه المقرىء !!

كثرت المدارس الأجنبية في العاصمة صنعاء دون أي رقيب أو حسيب ، بل إن بعض السفارات الاجنبية تشرف على بعض منها ، وتفيد

المعلومات بأن بعض المسئولين في الحكومةيدرسون أبناء هم في مثل هذه المدارس التي لاأحد يعرف ، ماهي المناهج التي تدرس بها ، ومن هم المدرسون الأجانب وماهي مؤهلاتهم .. الخ هل تغير الحكومة على سيادة الوطن وتصدر قانوناً ينظم مثل تلك المهزلة ، أم أن في الأمر شيئاً آخر

قمح تالف للمواطنين

اكتشفت قرابه ٤٠٠ كيس من ا لقمح في مخازن لتجارفي سوق الأحد بمديرية المواسط بالحجرية من انها غير صالحة لاستهلاك الادمي

وبدلامن حجزها واحالة التجار للنيابه اعطيت الاوامر للتجار من قبل المعنيين بتصريف تلك الكمية .

ونقلالتجار الاوامر ببيعها على المواطنين بدلا من احراقها او استخدامها كغذاء للمواشي .

كل سيأتي بتقرير الإصلاح

بعض الوزراء هذه الأيام يركزون أعمالهم على استيعاب مشروع برنامج البناء والاصلاح الشامل ، عند مناقشتهم في موضوع معين يخص وزارتهم ، أجابوا ليس وقته الآن .. لانه مستوعب في برنامج الاصلاح الشامل علق أحد الخبثاء على ذلك بعد أن قرأ مقابلة رئيس الحكومة ، في احدى الصحف المحليه بالقول :ربما أ ن الحكومة قد سهرت سهرة مع فلم .. لتقرير « لفرار الطرشة» كله مكتوب بالتقرير » واي تقرير !!

أي مجلس هذا الذي يحمي الشعب ؟

تفيد المعلومات أن مجلس النواب « ممثلي الشعب عند مناقشتهم لاعفاء الإخوة ا لعائدين من المغتربين من الرسوم الجمركية لسياراتهم التي سادرابها من المهجر ، لم يتم الموافقة على ذلك الاعفاء الابعد أن تم منح « ١٢٠ » نائبا" منهم باعفاء استيراد سيارة لكل نائب منهم من الرسوم الجمركية !!ماذا يمكن القول بعد ذلك .. سوي لاحول ولاقوة الابالله!!

القيادة السياسية وملابس الامبراطور

مصطفى نعمان

من الواضح ان اسلوب المماطلةوالتسويف هو العمل الذى تجيده القيادات التي تولت حكم هذا الوطن على مر السنين واذا كانت المبررات تختلف باختلاف الظروف المحيطة بصانعي القرار - اذا افترضنا أن القرار في بلادنا يصنع ولايرتجل فاننا لن نختلف في النتيجة التى وصلنا اليها بسبب الاسلوب العقيم الذي لم يعديتماشى وما وصل اليه المواطنون من وعي تسيس وإدراك للاوضاع وعلى ذلك فمن واجب من اعتدنا اطلاق اسم القيادة السياسية عليهم واكثر تحديدا رئيس ونائب رئيس مجلس الرئاسة وحدهما مواجهة الحقائق دون تزييف او تنسيق فليس من العار ان يختلف حزبان حاكمان وليس من الضروري اتفاقهما على كل النقاط ..ان من مصلحة هذا الوطن وجود معارضة قوية داخل الحكم ومن البديهي ان مفهوم المعارضة في هذه الحالة ليس نفس مفهوم المعارضة الاتية من احزاب او فئات خارج الحكم لقد استمرت القسمة التشطيرية المناطقية على رغم ما تزعمة القيادة السياسية من ان مظاهر القسمة قد ولت والى غير رجعة ولكن من المؤكد ان قيادتنا الحكيمة معتمدة في قرارتها على صبر هذا الشعب وقوة احتمالة تعودنا على تهرب الحاكم من الصدق مع النفس والمراوغة والتحايل ولكننا الان امام ظاهرة جديدة في تاريخ حياتنا «ظاهرة الاستخفاف بالوطن والمواطن »

لقد تذكرت قصة من القصص التي تنطبق على واقعنا الحالي وهي قصة من التراث الغربي «ملابس الامبراطور »وملخص القصة أن امبراطور احدى المدن عرف بولعه الشديد بالملابس الجديدة فاستغل نصابين لهذه الظاهرة ونشرا خبرا" في المدينة عن النسيج الذي يحيكونه ولايكن للفاسدين من الموظفين ان يشاهدونه او يلمسونه وسرعان ما بلغ الامبراطور الخبر المذهل ومدى اتساقها وما كان من الوزير الا ان أبدى شديد إعجابه بمثل هذا النسيج وتمنى لهما التوفيق والنجاح وعاد الى البلاط الامبراطوري ليصف مدى دهشته من هذا النسيج العجيب المذهل وشرح للامبرطور همة ونشاط الحائكين ..ثم جاء دور الامبرطور الذي زار المعمل وذهل مما رأى ولكنه لم يجرؤ على التعليق بحقيقة ما يجول في خاطره خشية ان يتهم بالفساد وعدم الكفاءة ..

وفي الموعد المحدد ذهب الحائكان الى القصر الامبراطوري والبسا الامبراطور ذلك النسيج الرائع الذي لايستطيع ان يراه او يقدر نسيجه والوانه الا الاكفاء والصالحين من مواطنين وموظفين وخرج الامبراطور عاريا إلا من ذلك الثوب الرائع ومر امام المواطنين الذين لم يتجاسر احد منهم على إبداء حقيقة خواطره وما يجول في باله خشية ان يتهم بما ليس فيه ..وهكذا استمر الامبراطور في موكبه عاريا حتى صرخ طفل من أطفال المدينة هاله ما رأى ولم يكن ذلك الطفل يعلم ما يترتب على تصريحه ..وبدأ الناس يتناقلون ما صرخ به الطفل حتى وصل الصراخ إلى أسماع الامبراطور الذي كان مزهوا بملبسه اخذ الامبراطور في التفكير بما سمع ، ولكنه لم يجرؤ على التفكير بحقيقة الامر خشية ان تلصق به تهمة الفساد وعدم الكفاءة ..وهكذا استمر الموكب حتى عاد الامبراطور الى قصره معجبا بثوب الاكاذيب الذي يرتديه والذي ابده في الاعجاب به شعب كامل إلا طفل لم يستطع الكذب ولم يتقبل الزيف

قصة خيالية ولكنها تنطابق وواقع الحال الذي نعيشه مع أجهزة اعلامنا التي تملأ أسماعنا بالاكاذيب والبطولات والمعجزات التي لايمكن ان تتوافق مع الشخصيات التي تتحدث عنها ..ومرة أخرى تذكرت بيتين من الشعر :

وما كتب التاريخ في كل ما
روت لقرائها الاحديث ملفق
نظرنا بأمر الحاضرين فرابنا
فكيف بأمر الغابرين تصدق

حكمة يجب علينا ان نفهم مغزاها وان نتفهم معانيها ، وعلى المعنيين بالامر ان يرحمونا وان يحترموا ما تبقى في أذهاننا من قيم وعنان للصدق والنزاهة .

وصلت رسائلكم

وشكرا
هيئة التحرير

كلمة المحررة

ظاهرة انتشار أكوام القمامة في شوارع وحواري العاصمة «عدن» ، والتي تحمل دوما" الجهات الحكومية المسؤولية عنها ، ودأبنا في ذلك حتى كانت الحملات التي كلفت الدولة ملايين الملايين ، ولاأحد ينكر أن البلدية وفرت وأميل القمامة في كل موضع قمامة وأن نائلات القمامة تحمل تلك الاكوام يوميا" .. وخاصة في الشهر الاخيرة...

اذن فلماذا مازالت أكوام القمامة كمامي تصطدم بها العيون كل صباح !!

لست مبالغة اذا قلت أن المواطن يتحمل ٥٠٪من المسؤولية المباشرة عن ذلك ويكفي ان أورد الدلائل التالية :-

١)أكوام القمامة تتراكم على أبواب البيوت خاصة تلك البلوكات المطلة على الشوارع المسفلتة ، فمن المسؤول عن تراكمها في مثل هذه الاماكن الحساسة

٢) انتشرت مؤخرا"ظاهرة تربية الاغنام ولااعتقد أن أحدا"يجزم أن أصحاب هذه المواشي يقومون بأخذ فضلاتها الى مواضعها الطبيعيه لتتمكن النائلات المخصصة القيام بدورها .. بل إنهم يتعمدون في رميها خارج « أحواش المواشي » وأحيانا" «أسوار بيوتهم »

٣) تعتمد معظم الأسر على أطفالها الصغار في نقل أكياس القمامة الى مواضعها ، وبدلا من رمي الأكياس الى داخل البراميل ، يقومون برميها بجانب البراميل فتتكوم الأكياس بينما البراميل فارغة ، والعجيب ان معظم مواضع القمامة تكون أمام البيوت والعمارات ويلعب الأطفال بقربها دون ان يهتم لذلك أب ، أو أم ، ليوجهوا اطفالهم في الطريقة الصحيحة لرمي ونقل القمامة

٤)مايؤسف له أن بعض المواطنين يقومون بهذه المهمة بأنفسهم ومع هذا فهم يتعمدون الطرق فيرمون أكياس القمامة في اقرب مساحة فارغة بل لقد رايت بأم عيني سكانا"يرمون بأكياس القمامة من «بلكونات »شققهم العالية الى الشارع دون وازع من ضمير أو حياء .. أرادني تفكير أن هذه الاكياس التي تتراكم لن تضر احدا"غيرهم وأطفالهم ..وفي ايام كايامنا هذه ، والكوليرا تنتشر كالنار في الهشيم والخطر يدق كل باب ، هل يتحمل مواطننا مسؤوليته بصدق واخلاص ويدرك ان مسألة نظافة البيئة مسؤولية الجميع ، وليست مسؤولية الحكومة ، هل يسارع المواطن إلى التصرف بمسؤوليته في اطار أسرته أولا؟

وهل نأمل من منظمات لجان الدفاع الشعبي في الاحياء والواحدات في تبني هذه القضية ، وطرح المعالجات الصحيحه لمواجهتها ووضع الوسائل الكفيلة لردع كل مواطن يخالف القواعد المتعارف عليها ؟ ومع كل مايسبق ... فإن المسألة تظل مسألة ضمير ومازلنا مؤمنين أن ضمير مواطني عدن لم يمت بعد!!

هموم قضايا شكاوى

في قعطبه البترول مرتفع !

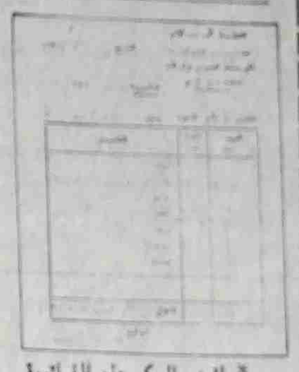

* اقدم اليكم هذه الفاتورة الصادره من منطقة قعطبه من محطة البترول محطة السلام ، فهذه المحطه تبيع البترول بزيادة (٥) فلس لكل لتر واحد ، علما بأن البترول محدد سعره في جميع محافظات الجمهوريه ، واليكم فاتورة تحدد هذه الزيادة عند شرائي لعشرين لترا بقيمة ١٢١ ريالا وليس ١٢٢ فهذه مخالفه قانونيه ، وابتزاز للمواطن باين حماية المستهلك واين الجهات ذات الاختصاص ، فكان في البداية يدعي اصحاب المحطات وعورة الطريق وبأن صاحب السيارة التي تنقل البترول يأخذ زيادة في الاجره ، فيحسبونها على المبيعات ، وعندما سألته عن النظام قال انه لاتوجد دولة ..

فحالها الحمد لله الطريق مسفلته والدوله خسرت عليها الملايين فاي عذر من صاحب المحطه المذكوره اعلاه بالزيادة بالبترول فهذا احتيال على المواطن والقانون معا .

نرجو من جهات الاختصاص التحقيق في هذه القضيه واتخاذ الاجراءات الرادعه . ونحن متاكدون بأن هذا الموضوع لن يهمل من جهة الاختصاص ..

وحيد محسن حسن

الى محافظ محافظة عدن

*نطالبكم عند معالجة قضايا البناء العشوائي في م/عدن اتخاذ الاجراءات القانونيه وفقا لما تمليه المصلحة الوطنيه دون تمايز او تفضيل بين ابناء الشعب اليمني الواحد ..

محمد هندي محمد

الطلاب في موسكو يطالبون باعانتهم !!

* بعد اعلان الحكومه اليمنيه ودمج السفارتين اليمنيه قررت الحكومة اليمنيه وتحت رعاية الفريق : علي عبدالله صالح بأن يمنح كل طالب يمني ٤٠ دولارا ، وهذا طبعا كان عند دمج السفارتين ، وكان في تاريخ ٢٢ مايو ١٩٩٠م - اي يوم مولد الدوله اليمنيه ، وقد اعتمدوا الاعانة من شهر يوليو ٩٠م حتى شهر ديسمبر ١٩٩٠م ، وعند غلاء المعيشه وارتفاع الاسعار قررت الحكومه اليمنيه إعطاء كل طالب يمني في الخارج ١٠٠ دولار شهريا ، ولكن للاسف الشديد اكثر من ٥٠٠ طالب يمني في موسكو لم يستلموا اي مبلغ يذكر .. ومع اسفي الموظفون في سفارتنا يتهربون ، ويوعدون باكاذيب واهيه ، ويتعاملون معنا وكأننا لسنا يمنيين ، علما بأنه يوجد طلاب يتهربون ويستلمون اعانتهم الشهريه وهم ليسوا موجودين في موسكو .

والغريب ان هناك مشكلة اكبر من استلام الاعانة ! وهي ، عندما نسأل الاخ المحاسب لدى سفارتنا في موسكو عن علم استلامنا الاعانة يقول : اننا ضد الوحده اليمنيه ! فنحن لاندري هل هذه هي الحقيقه ام هو اسلوب للتهرب .. (فالرجاء من الاخوه المسؤولين النظر في هذا الموضوع والاسراع في حل مشاكل الطلاب في خارج اليمن ..

الطالب خالد مصطفى
موسكو / الاتحاد السوفيتي

كل شئ موقف عنا نحن المواطنين

أنا أحد المواطنين العائدين من السعودية ، نتيجة أزمة الخليج ، وقد عدت مع اطفالي الستة ، ومنذ عودتي وخلال ثمانية أشهر ترددت على فرع الاسكان وادارة الاراضي بعدن بغرض الحصول على بقعة أرض ابني عليها مسكنا بأويني مع أسرتي ، ولكنني فوجئت بردهم بأن صرف الاراضي موقف ، في الوقت الذي نشاهدهم يقومون بعملية الصرف لآخرين علما بأنني أمتلك ايصال طلب بقعة أرض منذ ١٩٨١/١١/١٩م لذلك وتحت ضغط الحاجة قمت ببناء سكن لي بأويني وأسرتي ، لكنني فوجئت بالبلدية تقوم بهدم منزلي ، دون أن يأخذوا في الاعتبار حاجتي لمسكن خاصة وانني بلا سكن وأنني سبق وأن تقدمت منذ عشر سنوات بطلب الحصول على بقعة ، هذا ناهيك عن انني أحد العائدين ، ومنحي بقعة كان أحد الوعود التي وعدتنا بها الدولة ..

لذا أطلب من الجهات الرسمية وأناشدهم ان يقدروا معاناتي ويشمنوا البقعة التي بنيت عليها مسكني (الذي تهدم فيما بعد) ويمنحوني رخصة بذلك ..

المواطن العائد
مهبوب محمد صالح
المحرر :
الصحيفة تحتفظ بالوثائق التي تؤكد ماورد في الشكوى أعلاه.

تسييح ويافطات

في هذه الايام تشاهد الكثير من مساحات الاراضي - وكلنا الجزر والبحار ... التابعة لبعض فروع الوزارات في عدن ، يتم تسييجها و وضع يافطات مكتوب عليها « ملكية خاصة للوزارة او المؤسسة او الهيئة الفلانية»حيث لاحظت تلك الجهات ان وزارة الاسكان و التخطيط الحضري!!» اصابتها حمى بيع - لمن يدفع اكثر - أية مساحة أرض خالية من البناء

ولتكن تابعة لأ ية جهة كانت ..المهم هو الحصول على النقود ، وياحبذا لو أن تلك النقود تتحدث باللغة الانجليزية!! وقطعاً لايمتلك تلك النقود الاجنبية سوى إخوتنا المستثمرين الذين على أتم الاستعداد لشراء المهادين وسواحل البحار وقمم الجبال وحتى الشوارع مادامت في عدن التي ستكون في - المشمش العاصمة الاقتصادية التجارية للجمهورية اليمنية .

وثمة إشكالات عديدة حدثت بين مستثمرين «وجهات» مؤسسات ، هيئات .. الخ تابعة للوزارات ، حيث تفاجأ تلك الجهات بقد وم أحد المستثمرين جالباً معه آليات وعمال البناء الى المواقع التابعة لها وذلك للبسط عليها واقامة الهدف والنية .. و الغريب انه عندما يتم استفسار المستثمر عن من باع له تلك المواقع ، فانه يجيب دون تحفظ أو حتى على إستحياء ، ان الذي باع له هو « وزير الاسكان والتخطيط الحضري!!»ياعيب الشوم والنهابيت ، يا حكومتنا الموقرة .. فهل هزلت وصار يحق لنا أن نقول «على الدنيا السلام !!! »

ولنا أسئلة يلح على القلم ان يطرحها على وزارة الاسكان والتخطيط الحضري ، وهي أن مناطق بئر فضل والعريش و إمتداداً حتى منطقة دار سعد ، لماذا لم يتم صرفها حتى اليوم ومنذ أكثر من عامين؟

هل لان المكتتبين فيها هم من المواطنين المغلوبين على امرهم وسيظلون كذا مدى العمر ، وهم لذلك لايلأون العين ولايستحقون الاهتمام؟ ام أن ثمة مبررات اخرى سيفاجأون بها في الايام او السنوات القادمة ، وهي ليست سارة لجميعهم !!عجبي!!

من ابداعاتكم

منصور سالم علي

شريعة لحج تستهدف المتعب

إذا جاء قول الفصل من عتر فاسد
عرفنا بأن المهزله اصبحت منه
يقرر باسم الشعب والشعب راقد
مشوها بالثوره عابثا بالمكت
وآخر سفير الظلم على العدل وافر
(عتر) يغضب القاعة ويضحك له المكت
محام وامي ، وجاهل على الجهل شاهد
وجيبه لعشاق البيس بئر لاتنضب
فتبالها قاعة بها الجهل سائد
ولعنة على ام انجبت ذاك المنجب
اذا جاءه الغد أصبح باليوم بائد
ونحس ، فلازلنا بكماشه العقرب
فلا تصلح الاحوال الابمارد
ولكن صعب هو الظلم والصبر اصعب
رقصنا على انغام قانون جامد
وراقصني المسعور في ذلك المقر
يراهن على الرشوة له شرط واحد
يدع في جيوب الظلم نصف الذي يسر
نجيب تجداني مصرا وقاصد
ولست له عبدا يبيع لمن يرغ
جدير لطابور المظاليم قائد
يحطم دفاعاتك واللقاء يقر
يسطر لك النيران في حبر بارد
وسجنك ملاذك ليس منه مهر
ولن أمتثل الالقاض محايد
شريف نظيف لايخزن ولا يذ
نعم ياوزير العدل ذا امر وارد
وان كان ذئبك حر انا لست له ار
تسلط علينا قاض فاسد
فأين العداله عند من لايخاف ربي
ومن قيم اوضاع القضاء خر شاردا
ولكن شريعه (لحج) تستهدف المتعب
تصلب وكن للعدل عقلا وساعدا
وهيهات ان الصمت يحفظ لك المنصب

تعلن
شركة مأرب اليمنية للتأمين فرع عدن
عن حاجتها لتوظيف موظفين في مجال التأمين ويشترط في المتقدم الآتي :
١- ان تكون لديه خبرة لاتقل عن ثلاث سنوات في مجال الاكتتاب في التأمين البحري وغير البحري .
٢- ان يجيد اللغة الانجليزية .
٣- ان يكون يمني الجنسية ومحدداً موقفه من خدمة الدفاع الوطني .
وعلى المتقدم ان يحضر شخصيا إلى مقر الشركة الكائن في التطبيع خلف البنك المركزي اليمني .
مقر المجلس الأعلى للرياضة سابقا .
تقدم الطلبات باسم مدير شركة مأرب اليمنية - فرع عدن مصحوبة بالشهادات العلمية وشهادات الخبرة

نقابيات

اعداد : قحطان ناشر قحطان

كلمة المحرر

اذا ماأردنا ان ننجز شيئاً ما ونضمن له النجاح فانه من الطبيعي ان تواجهنا العديد من الصعوبات والعراقيل لكن ماان توفرت النية الصادقه والعزيمه الاكيده فان مسأله التغلب عليها ولو بقدر الامكان لابد وان تبقى احد اهم الشروط الاساسيه لنجاح اي عمل والوصول به الى النهايه .

ففي سياق توحيد الحركه النقابيه اليمنيه على مستوى الوطن اليمني كله كذلك كان من الطبيعي ان تظهر أمام القيادات النقابيه جمله من الصعوبات والمعوقات حالت دون تنفيذ قرارات المجلس المركزي في دورته الثانيه والخاصه بعمليه الدمج الكامل للنقابات العامه وفروع الاتحاد عن طريق اجراء دورة انتخابيه كامله لمختلف الاطروالهيئات النقابيه .

ازاء ذلك الوضع الذي ماكان للنقابات العامه وفروع الاتحاد وكذا اللجان النقابيه الا ان هبت في وقت سابق لخطورة الوضع ومايترتب عليه من آثار مست بشكل مباشر قضايا العاملين المصيريه بل وامتدت هذه الوضعيه لتنهش جسم الحركه النقابيه وتمزيقها واضعاف دورها .

فحتى لايقع اللوم على المكتب التنفيذي وحده فقد كان من الضروري بمكان ان يعقد المجلس المركزي دورته الثالثه على مدى سته ايام متواصله لتدارس مجمل الاوضاع المستجده على صعيد الحركه النقابيه اليمنيه وكذا هموم ومشاكل العاملين الاساسيه لاسيما تلك المتصله باوضاعهم المعيشيه والحياتيه .

حقيقة لم تستطع الدوره الثالثه للمجلس المركزي ان تضع حداً لاي محاوله من شأنها ان تستهدف شق وتفتيت الحركة النقابية اليمنيه وتكريس روح الفرقه والتمزق واشاعة اليأس والاحباط بين صفوف العاملين فحسب بل لقد تمكنت هذه الدوره من وضع النقاط على الحروف واخذت على عاتق القيادات النقابيه مسئولية تاريخيه للعمل على وحدة الحركة النقابية اليمنيه وتوسيع قاعدتها وتفعيل دورها والذود عن مصالح وطموحات وحقوق ومكتسبات العاملين المشروعه .

فعلى الرغم مما اكتسبته هذه الدوره من اهميه خاصه الأن تأكيد المجلس على الضروره الملحه لمشاركة النقابات في اعداد ومناقشة القوانين التي تهم العمل والعاملين وكذا تأكيد المجلس على حريه العمل النقابي

(لاموقع عمل بدون نقابات) واستقلاليته وحريته من اي تأثيرات سياسيه وايديولوجيه ورفض اي شكل من اشكال الوصايه هو مايجعلنا اكثر تفاؤلاً لمستقبل الحركه العماليه اليمنيه .

تهنئتان

مبروك حنان سالم مجمل

يهنىء بدر السيد ابراهيم انور ولي وجميع الاهل الطالبة « حنان سالم مجمل » بمناسبة انهائها المرحلة الموحدة بنجاح بمعدل ٩٠ ٪ الف مبروك ومزيداً من التقدم ..

مبروك ايهاب النعوي

يهنىء انور ولي وجميع الاهل الطالب « ايهاب عبد الله صالح النعوي » بمناسبة انهائه المرحلة الموحدة بنجاح الف مبروك ومزيداً من التقدم ..

أعضاء المجلس المركزي للنقابات يتحدثون لـ (صوت العمال)

اجرى اللقاءات / قحطان ناشر تصوير / ناصر اسماعيل

تزامنا مع انعقاد الدورة الثالثة للمجلس المركزي للاتحاد العام لعمال الجمهورية اليمنية بدار الراحه - المطلع م / ابين ونظرا لما تميزت به هذه الدورة عن سابقاتها من مناقشات حادة وصريحة للغاية ازاء مختلف القضايا المدرجة في جدول اعمالها .

.... حول طبيعة المناقشات سواء لتقرير المكتب التنفيذي الخاص بنتائج الحوار مع الجانب الحكومي للحد من زيادة الاسعار ومعالجة اوضاع القطاع العام او فيما يتعلق بمستوى تنفيذ قرارات المجلس المركزي لدورته الثانية وغيرها من المواضيع التي حظيت باهتمام الاعضاء .... حول هذه المسائل وغيرها كان لمندوب « صوت العمال » لقاء مع عدد من اعضاء المجلس المركزي ... فيما يلي نورد لكم حصيلة تلك اللقاءات : .

توكل سالم ياسين :عضو المجلس المركز سكرتير المجلس العمالي م / المهرة :

قدمت لحضورهذه الدوره وكلي أمل وتفاؤل كبير لما ستمثله هذه الدوره من أنعطاف تاريخي في مسيره العمل النقابي وماستخرج به من أهداف قريبه وبعيده في مجرى نشاط الحركه النقابيه ومصالح الطبقه العامله اليمنيه في عموم الوطن اليمني .

ومنذ بداية الجلسه الأولى اتسمت الدوره بتفاعل حيوي وملموس نتيجه لما تقدم به أعضاءالمجلس المركزي من نقاشات صريحه بغيه كشف النواقص والسلبيات لما رافق نشاط الهيئات النقابيه بين الدورتين ومادارمن نقاشات خلال جلسات الدورة الثالثه للمجلس المركزي ولمدة خمسة أيام اكدت في مجملها على التمسك بما أتخذ من قرارات في الدورة الثانيه وهو الراي الجماعي الذي تمسك به أعضاءالمجلس المركزي وبالتالي شكلت تلك النقاشات محورا عمليا للوصول الى قرارات ونتائج مثمرة تستهدف تعزيز العمل النقابي في المرحله القادمه والشيءالمهم أنه من السهل الحديث والنقاش ولكن الاصعب التنفيذ ومتابعة مايتم الاتفاق عليه ولذلك أدعوكافة الاطر النقابيه على مختلف المستويات أن تستلهم نتائج الدوره الثالثه للمجلس المركزي والعمل بفريق موحد لتنفيذ هذه النتائج .

ومن هذا المنطلق أتوجه الى تلك اللجان المشكله في دوره المجلس المركزي وخاصه لجنة الحوار مع الحكومه ولجنة صياغه الملاحظات على القوانين (قانون تنظيم النقابات +قانون العمل) الأسراع في بدء اعمالها لما لتلك المهام المناطه بها من تأثير ملموس بقضايا وهموم العاملين والمجتمع.

واخيراً تفاؤلي كبير بقدرة النقابيين وعموم الشغيلة في النضال صفاً واحداً في سبيل تعزيز دور الحركه النقابيه وتوسيع رقعة العمل النقابي في كل موقع من مواقع العمل والانتاج ولكن شعارنا لامـوقع عمل بدون نقابات .

فاطمه عبدالله الحرازي
عضوة مجلس مركزي

عموما اذا صح لي القول ان دورة المجلس المركزي الثالثه هي دورة تاريخيه ومتميزه تماما عن الدورات السابقه ليس لما تضمنته هذه الدوره من قضايا هامه على صعيد توحيد العمل النقابي وافاقه المستقبليه فحسب بل ان مادفعني لاعتبار هذه الدوره تاريخيه في حياة حركتنا النقابيه هو ماحظيت به تلك المواضيع من نقاش ديمقراطي بعيدا عن اي نوع من انواع المجاملة والمحاباة التي اعتدنا عليها كثيرا في السنوات السابقه ..

معروف ان مسألة دمج النقابات واجراء الانتخابات قد اخلقت نصيب الاسد من النقاش والمداوله الا ان عملية الانقسام كانت تبدو واضحه للعيان .. وللخروج من هذه الاشكاليه فانني ارى من وجهة نظري الشخصيه ان تعاد الانتخابات من جديد بدء باللجان النقابيه وانتهاء بعقد المؤتمر العام كما ينبغي على قيادات النقابات العودة الى مرافق اعمالهم الاصلية ومن ثم اعادة انتخابه .. فطالما ان الكثيرين من القيادات النقابيه الحاليه قدمت خدمات جليله سواء فيما يتعلق بتحقيق مطالب العاملين او فيما يتعلق بتعزيز وتطوير العمل النقابي .. فمن الطبيعي ان هؤلاء لازالوا موضع ثقه واحترام من عامليهم لقاء ماقدموه وبالتالي فأن مسألة اعادة انتخابهم مضمونه .. فلماذا كل هذه التخوفات والاصرار على عدم اجراء الدوره الانتخابيه من جديد . فمهما اختلفت وتباينت الآراء وتعددت المواقف الا ان هدفنا الاسمى هو خلق حركة نقابيه متطوره وواعيه .. تضع مصلحة العمل والعمال فوق كل المصالح ..

غاليه محمد عبدالله :
عضوة مجلس مركزي
(مراقب)

الهدف الذي كنت اتوخاه من عقد الدوره الثالثه للمجلس المركزي هو ان يتم الوقوف بشكل جاد وصادق امام مطالب العاملين والمتعلقه بحقوقهم ومكتسباتهم المشروعه ووضع حد لاستمراريه تدهور حياة العاملين المعيشيه وحمايتهم من لهيب الاسعار وتفشي البطاله والمساهمه في اشاعة الامن والاستقرار وهو الاهم فمعنى ماقدرنا اهمية هذا العامل بالذات فأن باستطاعتنا التغلب على اشياء كثيره وكثيره ، على اعتبار ان الامان قبل الايمان ..

وانا كمسؤوله اجتماعيه في اللجنه النقابيه في الخطوط الجويه اليمنيه ، ليس بمقدوري تلبية مطالب العاملين مما يسبب لي كثيراً من الاحراجات ولذا فانني اطالب المكتب التنفيذي بشكل خاص وقيادات النقابات العامه وفروع الاتحاد والمجالس العماليه عامه أن يتحملوا مسئولية مايحدث من انتهاكات وممارسات تعسفيه بحق العاملين او على اقل تقدير مساعدتنا في اللجان النقابيه في السير بهذا الاتجاه . فأذا كان يهمنا بقاء العمل النقابي واستمراريته وتوسيع قاعدته العماليه فأنه من الضروري بمكان ان يشعر العامل او الموظف بأن النقابة فعلا تدافع عن مصالحه وبشكل عملي وملموس والا مافائده العمل النقابي ؟

في الاخير لايسعني الا ان اعبر عن ارتياحي الشديد لما توصلت اليه هذه الدوره من نتائج على امل تطبيقها على الواقع العملي ..

طاهر سالم ياسين
عضو مجلس مركزي

الدوره الثالثه للمجلس المركزي تعتبرها دوره هامه وتاريخيه في حياة الحركة النقابيه اليمنيه الدوره وقفت امام خيارين اولهما ان تبقى الحركة النقابيه وتثبيت نفسها للدفاع عن حقوق العاملين او ان تتفتت وتتمزق وبالتالي ضياع حقوق العاملين .

لذا فقد كانت هذه الدوره حاسمه وحاسمه جدا حيث اتسمت بالصراحه والنقاشات الهادفه والمسؤوله بين المجلس المركزي من جهة والمكتب التنفيذي من جهة اخرى ..

ان من اهم المواضيع التي حظيت باهتمام اعضاء المجلس المركزي هي تلك المواضيع المتعلقه بمستوى تنفيذ قرارات المجلس لدورته الاولى والثانيه وبدرجة رئيسيه فيما يتعلق بمسألة الدمج واجراء الانتخابات ..

فعلى الرغم مما شهدته هذه الدوره من نقاشات حاده وتباين في جهات النظر الا انني اؤكد على بعض القضايا والتي اعتبرها من وجهة نظري ضرورية لمستقبل العمل النقابي ومنها :

* التأكيد على استقلالية العمل النقابي وحريته مع رفض اي تدخل او وصايه لاي جهة كانت واشراكها في صياغه القوانين الخاصه بالعمل والعمال .
* الحفاظ على وحدة وصيانة الحركة النقابيه اليمنيه والوقوف بحزم ضد اي شكل من اشكال التمزق والفرقة ..
* ومن اجل الوحده لابد من حماية حقوق ومكاسب العاملين على ارض الواقع ومنع اي زيادة للاسعار قد تحدث ومجابهتهابالطرق الوسائل المتاحة لدى النقابات ..

علي راجح احمد : رئيس نقابة عمال ميناء الحديده :

بادئ ذي بدء نشكر صحيفة صوت العمال على ما تبذله من جهود كبيره لخدمة الوطن والطبقة العامله والشعب اليمني .

ويسعدني ان اضع تقييمي للدورة الثالثة للمجلس المركزي والتي تعلق عليها الطبقه العاملة اهمية كبيرة ومن وجهة نظري الشخصية بانها كانت دورة ايجابية وانا لااعتبرما حدث من تباين في الاراء بين الاخوه أعضاء المجلس اختلافا لان كل واحد منهم حريص على حقوق العاملين وعلى تماسك الحركة النقابية واستقلاليتها واعطائها القوة المطلوبة لطرح قضايا ومشاكل العاملين وحلها مع الحكومة بفاعليه لا مجرد قرارات تظل حبرا على ورق .وتم تشكيل لجنة بهذا الخصوص لاستكمال مناقشة المطالب العمالية ومتابعة ما تم الاتفاق عليه في لقاءات سابقة وكنا نتمنى إقامة دورة انتخابية بعد الاتفاق على دليل ارشادي يتضمن عودة جميع النقابيين الى قواعدهم من القاعدة الى القمة على مستوى الوطن اليمني الواحد وعلى ان تشكل لجنة تحضيرية من بين أعضاء المجلس المركزي تشرف على الانتخابات اما بالنسبة لوضع صحيفة صوت العمال كنا نتمنى ان يعطي لها الدعم الاكبر لتعزيز نشاطها لخدمة الطبقة العماليه .

وتهني قضاياها كما كنت اتمنى من هذه الدورة ان تقف امام مشاكل العاملين بميناء الحديدة المتمثلة في علاقات العمل غير القانونية التي فرضت عليهم من قبل الشركات الملاحيه التي تقوم باستلام اجورهم منذ نظام التقسيم في عام ١٩٧٦م والذي بمقتضاه تم فرض الوصاية على العمال من قبل الشركات دون اي استناد الى نظام او عقد عمل ينظم العلاقات للحقوق التي للعمال والواجبات التى عليهم وتقوم الشركات الملاحية بموجب تعرفة ملاحية باستلام ٦دولار للطن الواحد -كما توجد تعرفه اخرى بينها وبين التجار لم تعرف مقدارها ومن مجموع التعرفتين تم رفع (١٣) ريال ونصف للعمال داخل العنابر ومثلها لعمال الرصيف اذا كانت البضاعة مرحلة و(٩) ريال اذا كانت تشفيت الى داخل المستودعات او ساحات بالميناء وهذا بالنسبة للمواد الغذائية .وكم هو الفارق كبيروبوضح الاستغلال والابتزاز خاصة اذا عرفنا ان هذا الاجر المدفوع هو بمثابة كل الحقوق فلا تتوفر للعمال اي ضمانات اجتماعية للعجز والاصابة الدائمه والوفاه - وكذا الضمانات الصحية للامراض المهنية (ويعملون ١٦ ساعة عمل دون دفع اجر اضافي) ويعملون يوم الجمعة وتحسب مثل باقي ايام العمل العاديه ولم يتوفر لهم اي حق بحسب ماجاء في قانون العمل وهذا مايعرضهم في اواخر ايامهم للعوز والكفاف وان خيرات الثورة - والجمهورية - والوحدة لم تصل الى عمال ميناء الحديده اما بالنسبة لدور النقابه - فانها ناضلت ولم تزل وطلبت التفاوض مع الشركات الملاحية للتوصل الى حلول ورفضت التفاوض والاعتراف بها كممثل للعمال وتم التوصل مؤخرا الى اصدار توجيهات رئيس مجلس الوزراء الى وزير التأمينات الاجتماعية ووزير العمل بشمولية عمال الميناء بقانون التأمينات وتطبيق قانون العمل بحقهم ونأمل ان يتحقق لهم الامان والاستقرار..

عبد الولي محمد :

يعقد المجلس المركزي دورته الثالثة بعد توحيد يمننا الحبيب وطبيعي ان تقدم لهذه الدورة الوثائق المخطط لها ومن ابرزها قانوني العمل والنقابات .

ولما كانت الاحداث الاقتصادية والاجتماعية والسياسية تتلاحق وتتسابق محددة الاتجاهات وسياسة النظام القائم والتي انعكس في مسألته الاجتماعية سلبا على حياة العاملين وتراكمت على ضوء ذلك جملة من الاعباء التي فرضت نفسها على القيادات النقابية من المكتب التنفيذي مرورا بالنقابات والمجالس العمالية وصولا الى القطاع الواسع من الشعب ، ويمكن تلخيص جوهر المبادىء الاساسية سواء فيما يتعلق بالوضع الراهن للحركة النقابية او فيما يتعلق بالوضع الاقتصادي والاجتماعي القائم في بلادنا لابد وان تقود هذه الوضعية الى ضرورة وضوح قضيتين رئيسيتين هامتين اخذت من دورة المجلس المركزي مدى طويلا وحوارات واسعة من قبل اعضاء المجلس المركزي وهي .

- علاقة الحركة النقابية بالسلطة
- الحوار الدائر داخل الحركة النقابية اليمنية اي ضرورة وجود برنامج ونظام داخلي واضح ينظم العلاقات بين اطرها وافرادها بما يتناسب مع معطيات الواقع الجديد في عموم الساحة اليمنية .

وهناك مسائل كثيرة مطروحة على المكتب التنفيذي على سبيل المثال : هناك خلافات داخل المكتب التنفيذي والبعض يحاول اخفاءها لمجابهة المد القادم من القواعد النقابية ...

- نتيجة وضعية المكتب التنفيذي تراكمت قضايا كثيرة اجتماعية اقتصادية تنظيمية .
- المذكرة التي قدمتها النقابات وهناك محاولة لافراغها من محتواها وهي موزعة على جهات نقابية متعددة وعموما فقد شكلت لجان متعددة تناقش ماسبق وان اشرنا اليه في سياق هذا الحديث المركز .

توكل سالم ياسين — عبدالولي محمد غالب — طاهر سالم ياسين

غالية محمد عبدالله — علي راجح احمد — فاطمة عبدالله الحرازي

قضايا العمال

نداء إلى من يهمه الأمر

وجهت اللجنة النقابية لشركة احواض السفن الوطنية نداء الى من يهمه الامر مستعرضة فيه جملة من الخروقات والممارسات اللاقانونية لادارة الشركة بحق العاملين وخصم نسبة تصل في حدها الاعلى الى ٥٠٪من رواتبهم الى جانب حرمان جميع العاملين من بعض حقوقهم ومكتسباتهم ابرزها ماهو متعلق بأرتلك العاملين الذين احيلوا الى معاشة الضمان وتم اعادتهم الى المرفق بسبب ان ادارة الشركة لم تقم بتوريد مستحقات الضمان في الوقت الذي يتم الاستقطاع من راتب العامل اضافة الى عدم التأمين على حياة العامل . كما ان عمال الشركة لايتحصلون على علاوة الخطورة اسوة ببقية المرافق المشابهة اما فيما يخص العمل الاضافي فانه لايطبق بشكله الصحيح والقانوني .

اللجنة النقابية في شركة احواض السفن الوطنية طالبت في ختام ندائها الجهات المعنية بوزارة النقل التدخل السريع وحل كافة القضايا الوارده اعلاه.

قرار مجحف

صوت العمال :- فصلت إدارة الجهاز المركزي للرقابة والمحاسبة ودون أي حق قانوني ثلاث من موظفات الجهاز تحت مبرر عدم التزام المعنيات بدوام الدورة المقامة حاليا في صنعاء لموظفي الجهاز والغريب في الامر أن الموظفات لم يرفضن الدورة ،ولكن إصرار الادارة على إقامتها بعد فترة الدوام هو موضوع الخلاف بين الإدارة والموظفات وقد قبلت الموظفات بحضور الدورة في وقت الدوام الرسمي وبدون أي حوافز أو مكافآت ...

ونتيجة لذلك تؤكد المذكورات من طاقم الدورة أنهن قد استلمن أوامر الفصل من العمل بالرغم من خدماتهن الطويلة في العمل ..

مارأي الاخ رئيس الجهاز المركزي للرقابة والمحاسبة بمثل ذلك القرار المجحف بحق الثلاث الموظفات ؟ المفصولات : ١) ملاك درهم

٢) أحكام المقطري

٣) ايمان البوسني

اين العدالة ؟

سبق للاخ يحيى محمد الوجيه ان عمل في اطار العمل الوطني ابتداءً من مارس ٧٣م وحتى فبراير ٨٥م بعدها عمل ويعمل حالياً لدى فرع وزارة الاسكان والتخطيط الحضري بعدن .

استناداً الى القرار السياسي الصادر في مايو من عام ١٩٩٠م كان لابد من ضم خدماته السابقة وفقاً للاجراءات المتعارف عليها انذاك .

لكن ما ان عرض هذا الموضوع امام مصلحة الضمان طلب منه دفع نسبة (١٢٪) من الراتب الحالي في الوقت الذي لم يكن راتبه الشهري للفترة المراد ضمها لايتجاوز (١٢٠) ريال فقط . اذاً فاين العدالة !

القرارات والتوصيات

(تتمه ص ٢)

مؤتمرات الهيئات .

٥) تستمر الدورة الانتخابية وفقا للفترة الزمنية الاتية :-

- اللجان النقابية إلى نهاية مارس ٩٢م
- مؤتمرات الفروع والمجالس العمالية إلى نهاية مايو٩٢م
- مؤتمرات النقابات العامه إلى يوليو٩٢م.
- المؤتمر العام أكتوبر ٩٢م

٦) يعمل المكتب التنفيذي من خلال المجلس المركزي على اعداد الاتي

أ) التقرير العام

ب)الإرشادالانتخابي

ج) النظام الداخلي والبرنامج

د) ا لموازنة العامه للاتحاد العام

هـ) برنامج الدورة الانتخابية

٧) تعمل النقابات خلال نفس الفترة على إعداد نفس المسائل الخاصة بها.

قرار د / ٣ / ١٦
حول علاقة الاتحاد بالنقابات التخصصية المهنية.

يقرالمجلس المركزي تشكيل لجنة من بين اعضاء المكتب التنفيذي هم :-

١) حسين صالح البهلولي

٢)يحي الكحلاني

٣)فيصل محمد عبدالله

مهمتها فتح حوار مع النقابات التخصصية المهنية كالمهندسين والأطباء والصيادلة من أجل التوصل إلى قناعات مشتركة بانضمام أعضائها إلى النقابات العامة في مرافق العمل والإنتاج بالإضافة إلى اشتراكهم في النقابات التخصصية الإبداعية المهنية.

قرار د/٣/١٧

اقر المجلس تشكيل لجنة من الاخوة :-

١) يحي محمد الكحلاني رئيسا

٢) عبدالكريم ناصر أحمد

٣) يحي احمد النعامي

٤) سالم عمر بن غوث

٥) محمد عبد الواحدعمر

٦) أنيس ابوبكر

٧) عباد صالح هادي

٨) عبدالله مفارك .

مهمتها إعادة وصياغة النظام الداخلي والارشاد الانتخابي واللوائح الداخلية المنظمة لمهام وحقوق وواجبات الاطر النقابية

قرار د/٣/١٨

أقر المجلس تشكيل لجنة من الاخوة

١) د/ خالد راجح شيخ ، رئيسا ..

٢) صالح علي مقبل الجنزير ..

٣) ناصر الحنق ..

٤) سلطان عبدالمجيد.

٥) فضل نصر .

٦) محمد احمد الحيمي ٧) ياسين حسين النجاشي ..

مهمتها استكمال المشاريع الجاري تنفيذها ومتابعة جهات الاختصاص في الدوله لاقامة مشاريع جديده وفي مقدمتها مقر الاتحاد العام والنقابات العامه في صنعاء ، والبحث عن مشاريع في المحافظات الشماليه ووضع تصور بكيفية التشغيل الافضل للمؤسسات القائمه مثل دار الراحه بالمطلع واستراحة عدن ومؤسسة صوت العمال للطباعة والنشر ومعهد النقابات بحضرموت ..

قرار د / ٣ / ١٩م
حول تدخل اجهزة الدولة في شؤون العمل النقابي

(أ) يستنكر المجلس المركزي العمل غير القانوني الذي تمارسه وزارة النقل ممثلة بالهيئة العامة للنقل البري ، بالجباية غير القانونية على سائقي سيارات النقل بالحديده، وكذا مصادرة ممتلكات نقابة النقل من مبان وسيارات ومواقف ، واثاث مكاتب الحديدة ، ونتيجة لهذه البادرة الخطيرة فان المجلس المركزي ، يكلف المكتب التنفيذي بالعمل على تمكين اللجنة النقابية المنتخبة من السائقين لتسيير العمل بمكتب النقل اسوة ببقية محافظات الجمهورية .

(ب) يؤكد المجلس على ماتم الاتفاق عليه في اول اجتماع المكتب التنفيذي مع الحكومة والمتعلق بعمال الشحن والتفريغ لميناء الحديده وشموليتهم بقانون التأمينات الاجتماعية ، وقانون العمل . ويكلف المكتب التنفيذي للمتابعة ، وتنفيذ هذه المهمة لما لها من اهمية في حياة هذا القطاع الهام .

قرار د / ٣ / ٢٠

(أ) التأكيد على احترام قرارات المجلس المركزي والتزام الاقلية لرأي الاغلبية وعدم السماح بالخروج من هذه القرارات واللجوء الى طرح القناعات الذاتية خارج اطار الهيئات والحد من تزييف الحقائق في الصحافة.

(ب) تفعيل لجنة الرقابة والتفتيش ، لتتمكن من الايفاء بواجباتها وان تتحمل المسؤولية كاملة في متابعة تنفيذ قرارات المجلس المركزي ولفت انتباه المكتب التنفيذي اولا بأول حول اية قرارات قد يتخذها المكتب التنفيذي تتعارض مع قرارات المجلس المركزي .

يكلف المجلس المركزي لجنة الرقابة والتفتيش المالي المركزية بوضع لائحة مالية موحدة للاتحاد العام والنقابات العامة والنقابات الفرعية ومجالس الفروع وتقديمها لدورة المجلس المركزي القادمة .

(ج) وضع خطة اجرائية لتنفيذ قرارات المجلس المركزي في هذه الدورة وانزالها الى النقابات العامة والمجالس العمالية في فترة لاتتعدى نهاية هذا الشهر وكما يتم توزيع اعضاء المكتب التنفيذي على المحافظات للاشراف والتوجيه والمساعدة في تنفيذ هذه القرارات ، ويمكن اشراك عدد من اعضاء المجلس المركزي في ذلك .

قرار د / ٣ / ٢١
حول الجزاءات والعقوبات النقابية التنظيمية

اقر المجلس الجزاءات والعقوبات المتخذة بحق الاخوة اعضاء المكتب التنفيذي والمجلس المركزي للاتحاد العام المنسحبين من الجلسة (السادسة) الفترة الاولى ليوم الخميس ١١ / ٩ / ١٩٩١م بعد اقرار المصادقة على مشروع القرار الخاص بالدورة الانتخابية وهي :

(أ) اللوم المسجل والكتابي لجميع الاخوة المنسحبين من المجلس .

(ب) شطب واسقاط اسماء المنسحبين من اللجان العاملة ، والمكلفة من قبل المجلس .

(ج) في حالة التحريض ، والدعاية ، والاعلان والتشويه ، من قبل اي من المنسحبين تنطبق عليه عقوبة الفصل من المجلس المركزي ، ومن يوم وساعة حدوث الانسحاب .

قرار د / ٣ / ٢٢
حول التصنيف المهني

اقر المجلس تشكيل لجنة من الاخوة الامين العام ومساعديه للنظر في الخلاف والاشكالية القائمة في نقابة البلدية - والمصارف وحسمها في اطار قرار المجلس المركزي الدورة الثانية .

قرار د / ٣ / ٢٣
قرار في الجانب المالي

- يقر المجلس المركزي توحيد النظام المالي والمحاسبي للاتحاد ويخول رئيس الاتحاد ونائبه في حالة غيابه بالتوقيع على الشيكات والصرفيات وكذا امين الشؤون المالية ونائبه في حالة غيابه ويؤكد على توحيد موازنات النقابات العامة تدريجيا وفقا لخصوصياتها .
- يقر المجلس ضرورة ان تعمل النقابات والمجالس العمالية والنقابات الفرعية في عموم المحافظات الشمالية وفقا للنسب المقررة في المؤتمرات العامة للاتحاد بتوريد اشتراكاتها الى الاتحاد واعتبار موازنة النقابة العامة والمجالس العمالية للمحافظات الجنوبية والشرقية لعام ١٩٩٠م موازنة لعام ١٩٩١م .

تحية وبعد

نعترف أننا هزمنا.. ونطالب بعودة «العزي»..!!

ابراهيم حسين محمد

* كم هو مشهر ومدعاه للرثاء والشفقة ، ان تطالب شرائح من المجتمع في الدول الاشتراكية بعودة القياصرة والامراء ... كم هو محزن أن يطلب البعض ان يعود عهدا لسيد قد ولى زمانه ... كم هو مثير ان يلح الانسان في اعادة طاغية اذاقه المر والهوان والعبودية ... اسئلة عديدة يفرزها واقع اليوم ذات صلة عميقة بالامس ... انها المهزلة او لنقل انها لعنة التاريخ المتجسدة في العصر المعاصر البالغ القبح ...

* وفيما يخصنا نحن ابناء اليمن السعيد ، هانحن نشهد بعد ثورة السادس والعشرين من سبتمبر « نزوعا » نحو استعادة عصر الامامة .... !! لماذا ... ؟

الواقع بكل مايحمله يؤكد ان « امامة الامس » ارحم من جمهورية اليوم ... !! ... لابد من دليل وبراهين تؤيد هذا القول وتلك النزعة ...

* الادلة كثيرة والبراهين اكثر واليكم بعضا منها : -

** كان هناك رجل واحد ممثل للسلطة هو الامام ، تستجير به فتكن في حصانة من ظلم العامل والحاكم والعسكري ....

في حين انك اليوم لتجد « سلطة » تستجير بها لانها اي السلطة اصبحت « وهما » لاوجود لها الا في دار الرئاسة وساحة العروض .

** اليوم اصغر « اقدم » يستطيع ان يلغي حركة الحياة في نصف شوارع العاصمة .... حيث يستقدم رجال القبيلة ، ويحرك ربع المعسكر المجاور للعاصمة ...

اليوم اصغر « مفعوص » يستطيع ان يعلن التمرد في قلب صنعاء ، ولاتستطيع السلطة ان تحرك ساكنا ...

** كان الامام احمد هو السارق الوحيد الكبير في البلاد ... في حين ان عدد السرق اليوم تجاوز المليون واكثر ... كان الامام احمد هو الظالم الوحيد بينما اللحظة اضحى عدد الظالمين رقما يتجاوز الملايين ...

* اذا لماذا يكون عيبا ان يطالب البعض بعودة « البدر » كامل التمام المقيم في لندن لحكم اليمن من جديد ... !؟ في تقديري انا المؤمن بالاشتراكية والماركسية ان « العزي » ارحم من كثير من بعض قادة اليوم ....!! او هكذا يريد ان يوهمنا البعض .

* يابعض هؤلاء لقد تجاوز حكمكم فساد الائمة ... ياهؤلاء لقد اصبحتم رائحة بالغة « النفاذ » ... ياهؤلاء لقد برهنتم بانكم اشد بأسا وقسوة من « عكفة » الامام احمد ... بعد ذلك عن اي ثورة تتحدثون وعن اي منجز تتباهون به ... !؟ المواطن المسكين لم يعد يدرك فارقا بين حكمكم وحكم بيت بني هاشم ... حميد الدين ..

* انها لمن المفارقات المحزنة المضحكة المبكية ، ان يستجير العبد بسيده بعد ان اصبح حرا سيد نفسه ... انها النكسة بعينها ان يترحم المواطن اليوم على حال ملكية الامام البدر ... انها لعنة التاريخ ايها الفاسدون في الارض فسادا ابشع واقسى من فساد الامام الذي ولى ...

هؤلاء البعض يريدوننا ان نقول مرحبا بعودة « البدر » من العاصمة لندن ويريدوننا ان نجرب مرة اخرى .. من يدري ...

كل خميس

عبد الباسط سروري

بالرغم من أن الجناة لم يكشفوا حتى اليوم في جريمة رأد الديمقراطية بمحاولة إغتيال الاستاذ عمر الجاوي الا أن الابعاد للخطوات التمهيدية التي سبقت الجريمة اتضحت ملامحها للعيان وتمثلت في الحملة الصحفية التي شنت على الديمقراطية ، وحرية الرأي بصورة إرهابية وسافرة ، ومن قبل جهات وأفراد يحتلون مواقع رسمية ووسائل وإمكانات حكومية وحزبية واستهدفت أفراداً منهم الاستاذ الجاوي ، وصحفاً منها «صوت العمال» .

هذه الملامح اتضحت اليوم بعد الجريمة ..وكانت مقدمات لها وعلى هذا الاساس فإن التحقيق لابد أن يطال أولئك الذين حاولوا ممارسة الارهاب «رسمياً» بقصد قمع أي ممارسة للديمقراطية ، وخلق أجواء تكون مقدمة لا ستخدام العنف والاغتيال .

القضية مترابطة والجريمة محددة مسبقاً ..ومحاولة تحريف الحقيقة لالهاء الناس بما دونها امر لن يخرج عن إطار الجريمة نفسها .

الديمقراطية

كلمة مرة

عبد الحبيب سالم مقبل

في مبادىء علم السياسة قرأنا ان « الحسنات لاتمحو السيئات » ، واول من طبق هذا المذهب السياسي « الحنبلي » هم الامريكان الذين اصبحوا يعلموننا الفضيلة والاخلاق فالرجل فيهم لايستطيع حتى ان يكون وزيرا اذا ماضبطه البوليس وهو شاب يقود سيارته مخمورا ، او اذا ماكان يتناول المخدرات ايام طيش الشباب .. ولذلك سقط عشرات المرشحين للمناصب الرسمية العليا بسبب سوابق كاد فاعلوها ان ينسوها .

واذا ماكان قول ابي حنيفه : « اولئك رجال ونحن رجال » يرسخ مفهوما عكسيا معاصرا في واقعنا اليمني ، يتسع لاصدار البراءات ذات الصدى الاعلامي التي تتفق مثلا مع قرار اللجنة المركزية للحزب الاشتراكي اليمني في اقرار تقديم براءة ذمة لكل قياداته ، واستغل هذا القرار للدعاية الاعلامية فقط ... اذا كان ابو حنيفه واضحا في مذهبه فنحن نشفق على انفسنا من منطق التقارير التركية القديمة « كلمة قام .. تمام باباشا » وفي الاخير « طز باباشا » فاليمانيون تعودوا من سلطاتهم - واصبح ذلك قناعة لديهم - انهم ليسوا مسؤولين سوى عن دفع الضرائب والرشاوي واللطم على الخدود ، والتحسر سرا على الاخطاء والجرائم التي تحصل ضد بلدهم .

فالسلطة هي التي تختار وتنتخب نفسها بحكم الشعب .. السلطة هي التي تعين مسؤوليها بقرارات تكاد ديباجتها تمتد الى قوانين حمورابي .. فمن الذي عين القضاة الذين يعيثون فسادا بالعدالة .

ومن الذي قرر تشكيل حكومة بوزراء ونواب ووكلاء ... يدفعون البلد الى المزيد من التخلف ؟

ثم يقولون اننا نعيش عهدا جديدا و « حسنة الوحدة تمحو ماتقدم من السيئات وماتأخر » .

وفي الوقت الذي لايزال فيه المواطن اليمني يعيش على الهامش وقد قتلت فيه روح المسؤولية والتضحية والشعور بالاعتزاز من كل امل او موقف يصنعه .. في هذا الوقت عندما اصبحت اليمن على حافة الهاوية اقتصاديا وامنيا وسياسيا ... وجدت السلطة من تعلق عليه اخطاءها .. فالمغتربون هم سبب الازمة الاقتصادية وسوء التخطيط والصحافة التي تحترم مسؤوليتها وحريتها بحدود القانون هي التي ستؤدي الى انهيار الديمقراطية ، .. والمواطن الشجاع الذي ينادي بسيادة القانون ويعلن عن خطر الفساد هو الذي يمارس الطائفية ويزعزع الاستقرار ، ويشعل نار الفتنة ... الخ .

ان الحاكمين في وطننا هم ابرياء دائما .. ولو طبق القانون الامريكي « المسلم » في هذا البلد لاصبح المواطن اليمني النزيه في نظر حاكميه ممنوعا من ممارسة اي مسؤولية او احتلال منصب رفيع ، لان معايير وشروط المسؤولية لن تتوفر في اليمن اليمون الا لدى اشخاص بعينهم خلقوا وفي رقابهم « تعويذة الكرشمي » .

ولهذا اصبح الشعب اليمني يعيش فعلا في مفترق طرق

شوارب.. وشراشف!

صعب ، واذا لم يستيقظ مع من يحكمه بسبب الاوضاع المتردية ، فانه لن يصحوا ببرنامج المهندس العطاس للبناء والاصلاح .. بل سيحتاج الى ثورة !!

ولعل قدرتنا على استيعاب مايقوله مسؤولو الدولة هذه الايام يضيف المزيد من الهموم .. فهل تستطيع الحكومة ضبط الاسعار للمواد الاساسية عملا بالتوجيهات رقم الف للاخ رئيس مجلس الرئاسة .. وهل تستطيع وزارة الداخلية منع حمل السلاح في المدن ، ومنع السيارات التي لاتحمل ارقاما من الاستخدام .... وبالجملة هل تستطيع السلطة ان تضع حدا لعبثها ؟؟

* ان الاسعار لن تستقر : لان التجار يدعمهم مسؤولون في الدولة ، بل وهناك وزراء في حكومة العطاس مشتركون في مؤسسات واعمال تجارية .. ومسؤولون في الجيش والامن واخرون في مجلس النواب والمجلس الاستشاري ... يمارسون التجارة ، وبعضهم التهريب .

* ومن الذي يستطيع حمل السلاح : اذا كان موكب الشيخ عبد الله بن حسين الاحمر او الشيخ الزنداني ، .... ، يقترب بحجمه من موكب الرئيس ، وهؤلاء يفتقرون للامن او هكذا يشعرون ، ولذلك لن ينزعوا اسلحة مرافقيهم وغيرهم على نفس العادة او السلوك في ظل غياب القضاء العادل والامن الذي يحفظ الشعب ، وليس امن السلطة .

* فكيف بمقدور جهاز المرور ان يمنع سيارات « اي شخص ولو كان مجهولا » من التجول في الشوارع وهي لاتحمل ارقاما ؟ فهناك اكثر من مئة سيارة مرسيدس « في ظل الازمة الاقتصادية تابعة للرئاسة تجري في الشوارع وهي لاتحمل ارقاما ماعدا طيور جمهورية ، وهناك مئات الضباط والمسؤولين سياراتهم مهربة .. اضافة الى عشرات المعارض في المدن الرئيسية تعرض سيارات دخلت البلد بطرق غير شرعية ، ولايجرؤ ضابط مرور او مسؤول امن او جمارك ان يخاطب اصحابها باسم القانون ، لان مالكي هذه المعارض محروسون برشاويهم واسلحتهم ونفوذهم .

اننا فعلا نأمل مع الرئيس ورئيس الحكومة ان تتحقق ولو نسبة من توجيهاتهم وقراراتهم .. ولكنهم يعرفون ان المواطن اليمني يدرك مدى فعالية القرارات والتوجيهات التي تخالفها ممارسات وتناقضات الواقع .. ولو كان اولئك الذين يتخفون بشواربهم تحت شراشف السلطة قادرين على ان يكونوا مواطنين في يوم من الايام ، لمنحوا هذا البلد وشعبهم فرصته للنمو والتطور .

فالرئيس عندما يتحدث عن الفساد دون اجراءات عملية ملموسة يعتبر البعض في المؤتمر الشعبي او خارجه ان ذلك ضوء اخضر لمزيد من السرقات والنهب والظلم .. ونائب الرئيس عندما يدعو الى احترام الحقوق والتكافل الاجتماعي لانسمع الا عن ابتزاز « للذمة » العامة ، وامتهان للحقوق ومن اعضاء مسجلين في قوائم الحزب الاشتراكي ومسؤولين في الدولة .

وهؤلاء هم الذين يرتكبون الاخطاء السياسية ، فيعتقدون الى جانب رئيس الحكومة ان الاصلاح والتطور ليس سوى خطب وكلمات وبرامج انشائية .. فهل سيدرك الناس بذلك وسيشعر كل مواطن انه مسؤول فسيقرأ على الاقل برنامج رئيس الوزراء للبناء والاصلاح وسيضع تصوراته حول السياسة الزراعية مثلا التي لم تنفذ الحكومة حتى الان قرار مجلس النواب بتخفيض سعر الديزل المستهلك لدى المزارعين .. وهل يستطيع الصحفيون مناقشة السياسة الاعلامية في البرنامج في الوقت الذي تحولت فيه صحف الحكومة الى صحف قروية ومناطقية وتفرش لموائد الطعام وفي المخابز؟؟

ان الجميع قد يصلون الى حالة الاحباط .. لكنهم لن يبقوا جميعا تحت شراشف السلطة ، ولن ينتظر الرجال قرارا رئاسيا يثبت لهم رجولتهم ، وشجاعتهم وولاءهم لوطنهم . فاليمن كما انجبت رموزا للفساد انجبت ايضا رموزا للنضال يحبون الخير لشعبهم ، فعلى السلطة الا تتجاهل صمت الشارع وحلم الجماهير .

برقية تهنئة
إلى أسرة وكل أصدقاء الحريبي

لقد كان شرفا كبيرا لكم ان تكونوا اول من قدم قربانا غاليا للديمقراطية في جمهوريتنا اليمنية .. ولذلك فأنتم تستحقون التهنئة اكثر مما تستحقون العزاء والرثاء .. فالشهيد الذي افتقدتموه ستجدونه في كل ضمير وطني يستيقظ لحماية الديمقراطية .. وستجدون اخلاصه في كل حزبي شريف ينهض ليكافح في سبيل بناء دولة تحترم فيها كرامة المواطن ويصان فيها دمه وعرضه وحقوقه وستجدون فقيدكم في كل شاب يثور في وجه كل من يحاول الوقوف امام مسيرة الحياة في بلادنا ، ومثلما وحد نعش فقيدكم مسيرات الوداع ستوحد روحه شجاعة السائرين على نفس الدرب للدفاع عن حقوق الانسان اليمني .. وستكون دماء الشهيد ونجله وصاحبهما المناضل العنيد هي زيت مصباحنا الذي سيظل محمولا حتى يكتمل ضوء النهار

هل اعتقد القتلة.. بأن «الجاوي» ظاهرة صوتية؟

خالد هزاع

لاأدري .. لكن ماأعرفه أن ذلك الشاب الذي امتشق يوماً من (أيام السبعين) وقبل ثلاثة وعشرين عاماً .. سلاحه ومعنى به ويده تتمترس خلف الزناد .. حين كان قلبه كالوطن في موطن القلب يمتر عليه بكلتا يديه .. وكأنه به القابض على جمرة ، في متراس متراص أسموه حينذاك (المقاومة الشعبية ومرادفها (الجمهورية او الموت) ، في زمن عز عليه أن يرى وطنه حراً سعيداً ، وفي لحظة كان التآمر سيد الموقف .

ولولا ذاك الصمود الاسطوري الذي نسج خيطاً خيطاً لملحمة فريدة في تاريخنا اليمني المعاصر .. (ملحمة فك حصار - صنعاء) .

حينما حاول فيها اجداد قتلة اليوم أن يطوقوا صنعاء بحبل من مسد ..كما حاول أحفادهم اليوم .. أن ينالوا واحداً من أولئك الذين حولوا الحصار .. إلى حصار للقوى الرجعية التي أرادت أن تسقط صنعاء رمز ثورة سبتمبر ١٩٦٢م ، إنه الاستاذ عمر الجاوي الشخصية الوطنية المرموقة والمناضل الجسور .. صاحب الكلمة - موقف .

ذلك المناضل الذي قاتل ذات يوم ببندقيته ربما كانت (عيلمان) ضد ذلك جحافل الملكيين .. لكنه ومنذ زمن كان قد ترك هذه البندقية ، وذهب يمسك بندقية، أخرى ..هي أقوى وأشد وأعلى من الأولى أنها حبر في ماسورة القلم .

ترك ذاك العيلمان » ليقود بنادق « الاقلام الموحدة قبل توحيد الوطن .. سلاحه هذه المرة هوالامضى(قلم - ورأي) ونبض قلب كبير يرنوبه نحو وطن خير وسعيد .

فهل اعتقد القتلة .. الخونة .. أن الجاوي ظاهرة صوتية سهلة الاسكات؟؟

أم أن المأجورين القتلة أياً كان مصدرهم وسيما هم بلداء في التاريخ تاريخ الوطن ؟؟ فالجاوي احد قادة هذا الوطن وهو احد اعمده الرخام العاليه في صلب نضال الوطنيين الديمقراطيين اليمنيين . . والجاوي مدماك سفينتنا العائده للتو من رحيل دام قرونا .. والجاوي ايضا فارس من فرسان الكلمة الشريفه والجريئة والصادقه .. له يرجع اكبر الفضل في توحيد الاقلام اليمنيه .. وهو الحامل وزر (الحكمه) بعد (الوريث) المؤسس .

واماذلك كله كانت حالة الاستياء والغضب الجماهيري التي شهدته مدن الوطن استنكارا لهذه الجريمه البشعه التي راح ضحيتها احد قادة حزب التجمع الوحدوي اليمني ، المهندس حسن الحريبي . كما عبر ذلك الاستياء عن الاستعداد الدائم في حماية وصون الديمقراطيه وقبول الرأي والرأي الاخر . مهما كان مخالفا ومختلفا ..

اذن فليعلم القتله المأجورون ان قادة هذا الشعب ليسوا بظواهر صوتيه فقط .

معالجات تجابه بإهمال

بعد ارتفاع عدد الوفيات في العديد من مستشفيات الجمهورية بسبب عدم توفر أنواع معينة من الدواء أتخذت قيادة وزارة الصحة معالجات سريعة وحكيمة تقضي باعتماد ١٥٠الف ريال لكل المستشفيات المركزية لمواجهة الحالات الخطيرة وشراء الدواء من الصيدليات الخاصة لانقاذ أرواح المصابين بالأمراض الخطيرة ...لكن ماحدث أوائل هذا الشهر في المستشفى الجمهوري بتعز يثير الدهشة حيث توفى أحد المرضى بسبب عدم توفر دواء الأونسلين ...

وقد علمت الصحيفة أن مخازن الوزارة مليئة بذلك النوع من الدواء وتؤكد مصادر موثوقه أن العملية هي إهمال من قبل الذين لم يتابعوا الوزارة ...

وبالرغم من أن قرار الوزارة بتسخير المبالغ المذكورة لمعالجة الحالات الطارئة قد نفذ قبل أكثر من ثلاثة أشهر ، لكن لم تعط إدارة المستشفى الجمهوري أي اهتمام لطلب المبلغ المذكور خلال الفترة الأخيرة... كما إنها لم تطلب الدواء وأن المبالغ المخصصة لمثل تلك الحالات الخطيرة لاتعرف ولاتسخر كلها لمثل تلك الحالات خصوصاً وأن الرقابه مفقودة

السؤال لماذا الاستهتار بحياة الناس وهل من محاسبة؟

تحذير لكل المتعاملين مع مؤسسة وصحيفة «صوت العمال» ومكتبها في صنعاء

نلفت نظر كل المتعاملين مع مؤسسة وصحيفة صوت العمال ومكتبها في صنعاء في مجال الاعلان ، أوالعمل التجاري أو الاشتراك في الصحيفة أو بيعها بعدم التعامل مع الاخ وديع نعمان الذي كان يعمل في مكتبها في صنعاء .. حيث انقطعت صلته بالمؤسسة والصحيفة ومكتب صنعاء .

وانتهى عمله بها ..وأي متعامل معه بعد هذا التاريخ سيتحمل مسئوليته أمام الصحيفة مادياً

هيئة التحرير

حافظوا على صحة
أطفالكم
باتباعكم النظافة

انتبه !

مرة أخرى :
قبل أن يقع الفأس في الرأس

عمر باوزير

* حادث الاغتيال الذي جرى عصر الثلاثاء قبل الماضي للشهيد حسن الحريبي واصابة نجله والذي استهدف الاستاذ عمر الجاوي كان صدمة ، ولطمة يلقى في طريق الديمقراطيه ، التي تسير البلاد حتى الآن نحو « ارهاصاتها » الاولى وفي بداية طريقها ..

وقد اشار الاخ رئيس مجلس الرئاسه في لقائه هذا الاسبوع مع كوادر وزارة الداخليه والامن ، ان الهدف من وراء ذلك هو زعزعة الامن والاستقرار ، واستهداف الديمقراطيه اولا ..

* لكن يبقى السؤال الهام .. الذي بحاجة الى اجابة شافية .. وهو أين اجهزة الامن حتى اليوم ، بالرغم من مرور اكثر من اسبوع - من القاء القبض على الجناة ؟

اليسوا هم حماة الشرعيه ، ودعائم امن البلاد واستقرارها ؟ ام أن هناك قصورا في نشاط رجال الامن ؟

فالجريمة ومتابعتها والكشف عنها هي من اولى المهام المنتصبة امام رجال الامن .. فاذا وجد التقصير ، ستستمر الجريمة .. وستضرب اطنابها في المجتمع ، اذا لم تكافح وتلق متابعة ويقظة بل وتجد في الكشف عنها قبل وقوعها .. ومن ثم استئصالها !

فالجريمة وباء اذا لم يجد من يستأصله ، سيعم المجتمع ، وبعدها ستكون الكارثه ..

حقيقة .. مرت البلاد خلال الفترة الماضيه بفترة عصيبة مست الامن في العديد من مناطق البلاد والتي لم تعرفها من قبل ، مثل السرقات ، والقتل والاغتصاب وسرقة المال العام وغيرها من الافعال الخارجه عن القانون .. ولم يجر حتى الان معاقبة بعض مرتكبي مثل هذه الجرائم ، غير قطع ايدي بعض السرق وتعليقها في باب اليمن ، اما غيرها من الجرائم فلم نسمع عن معاقبة او تقديم مرتكبيها للعدالة ..

ليكونوا عبرة لمن لايعتبر وكأن القضاء في اجازة ، او ان «سلطات البعض » اقوى من سيادة القانون !!

في مقابلة سابقة مع الاخ نائب وزير الداخليه لشئون الامن نشرتها «صوت العمال » ، اشير الى ان الكثير من التدخلات في قضايا الجريمة كانت عامل اعاقة لهم رجال الامن ، اضافة الى عدم البت فيها .. فالى متى ننتظر ؟.. خاصه وفي مجتمعنا كثير من العوامل التي تؤدي وتساعد على ارتكاب الجريمة ، وفي مقدمتها الجهل ، والقبلية ، والتآمر والجوع والفقر . وتلك عوامل اساسيه تدخل في اطار ايجاد الامن والاستقرار ، لجميع كل مناطق البلاد ، والتي مازالت الدوله حتى الآن تبحث عن مخارج لها ، ويبدو انها مازالت بعيدة المنال ، ولا يمكن ! حلها في وقت قريب !

لكن المهم في الامر اليوم ، ان تفعل وزارة الداخليه والامن من دورها ومهامها من اجل امن واستقرار المواطن ، فالامن في امتحان صعب وعلى الوزارة المعنيه اجتيازه بجدارة ، فالبحث والقبض وتقديم جناة مستهدفي الديمقراطيه الى العدالة اولى مهامها اليوم .. من اجل سلامة البلاد ، وتعزيز الوحدة الوطنيه ، وتجسيد الديمقراطيه والوحدة ..

اننا نصرخ بأعلى اصواتنا وبملء افواهنا ، بانقاذ البلاد من سفينة الجريمة ، والاغتيالات السياسيه التي يلوح البعض بها ..! ولسهل ان يقع الناس في الرأس ، ولات ساعة مندم ..

قفشات

عقيد يخل بمسئولياته

* شاهد ضابط برتبة عقيد قهر يوم الاثنين ٩١/٨/٢٦م وهو يعتدي على سيارة تابعة لسائق يعمل في احدى المزارع حيث اخذ يحطم بحجر بيده زجاجات السيارة امام الناس بحجة ان السائق ترك سيارته بالقرب من منزله بجوار سوق عنس للقات بالصافيه بصنعاء. سائق السيارة لجأ الى الشرطة العسكريه والتي بعثت عسكرا لاحضار العقيد فرفض فتم ارسال طقم عسكري فرفض مرة اخرى .. وهكذا لم يجد السائق سوى اخذ سيارته قبل ان يكسر وشرفه وناموسه ، ويتوكل على الله !!

وجه الغرابة .. أين ؟

* والمهم ، المتهم بالاعتداء على الدكتور احمد الاصبحي امين سر اللجنة الدائمه قبل انه يعاني من امراض نفسيه ، وانها كانت الدافع وراء اطلاقه النار على الدكتور الاصبحي .

الغريب ان المتهم يعمل موظفا في امانة السر والاغرب انه يشغل وظيفة مدير عام شئون الموظفين فيها ..

والاكثر غرابة انه سمح له بشغل مثل هذه الوظيفة وهو مريض نفسيا !! وان يكون موقعه في مثل ذلك المكان الحساس !!

حسابات الأحزاب

* بدأت بعض الاحزاب تدرك خطورة تأثيرها من عدمه على صنع القرار السياسي بل واخذت بعضها تخطط لنفسها تحسبا للمستقبل ، حيث يشاع حاليا ان حزبا كبيرا يناور باتجاه الخروج باتفاق مع احد الاحزاب الدينيه المتطرفه يقضي بمنح اصوات الاخير الى الحزب الكبير في الدوره البرلمانيه وربما تنعكس الآية ايضا ..

« في التأني السلامة » !!

* لوحظ ان بعض الصحف الاسبوعيه الصادره عن احزاب وتنظيمات محلية قد خلت عن اي ذكر للجريمة الدنيئه التي استهدفت اغتيال الاستاذ عمر الجاوي رغم انها قد صدرت بعد الحادث .. كما ان صحفا اخرى قد صدرت وهي خاليه الا من البيان الرسمي الصادر عن الحزبين الحاكمين ويبدو ان هذه الصحف لاتريد ان تخرج عن الحكمه القائلة في التأني السلامة !! ان لم يكن هناك شيء آخر !!

الجبايه في إب عادة وإن كانت مخالفة ..

* احال محافظ إب مذكرة من مدير عام ناحية فرع العدين الى مدير عام واجهات المحافظة تتضمن طلبا للمواطنين بايقاف اتاوات تجبى عليهم بصورة مخالفه للنظام والقانون كفرض نصاب اغنام على مواطنين لايمتلكون اغنام

فكان رد مدير الواجهات بأن هذه الجبايه قد صارت عادة منذ القدم .. ولا يمكن تغييره !!

صوت العمال
تأسست في ١ يناير ١٩٦٢ م

رئيس التحرير : راجح صالح ناجي

مدير التحرير : محمد قاسم نعمان
سكرتير التحرير : [illegible]

عنوان الصحيفة : معلا دكه / أمام المجلس العمالي - محافظة عدن
ص.ب ٥٣٦٧ المعلا
تلكس ٤٦٧٩٨ - ٢٣٧٧١ فاكسميل رقم ٥٢٥٩٢٩

الاشتراك والتوزيع مؤسسة صوت العمال
الاعلان يتم الاتفاق بشأنه عبر ادارة التحرير
تلفون ٢٤٦٦١ - ٢٤٣٦٣

عنوان المكتب الصحفي في صنعاء / هاتف ٧١٥٩٢ / شارع القصر الجمهوري / عمارة رقم ٢٠ بجانب عمارة هائل سعيد * طبعت بمطابع مؤسسة ١٤ أكتوبر للصحافة - عدن . * الاشتراك السنوي للعدد الواحد [illegible]

اليمنية تنفي ولا تكذب وتتهم مدراءها وموظفيها بإصاباتهم بأمراض خطيرة

استلمت صوت العمال تعقيبا من « اليمنية » عما نشرته تحت عنوان فضيحة جديدة باليمنية المنشور في عدد ٨ / ٨ / ١٩٩١م حول عدد من الموظفين الموقفين عن اعمالهم ، وفيما يلي ننشر التعقيب وتعقيب الصحيفة عليه :

منذ فترة زمنية دأبت صحيفة صوت العمال بالكتابة عن شركة الخطوط الجوية اليمنية مستخدمة اكثر العناوين اثارة ، لشد كما يبدو انتباه الناس ودفعهم الى شرائها ليقرأوا بعدها خلطا في المعلومات وسوء فهم لعملية حرية الكلمة ومنذ المقالات الاولى المستفزة عفت العلاقات العامة في اليمنية عن الرد لان نجاح الشركة واعطاء الموظفين حقهم من الراتب والتطبيب والتدريب والترقي دليلا كان يفترض ان يكون واضحا لصحيفة صوت العمال وهجومها الظالم ولكن هذا السكون دفع الصحيفة الى التمادي في حملتها الى الحد الذي لايمكن التغاضي عنه واصبح لزاما علينا ان نرد هذه الحملة الظالمة التي تستهدف شركة ناجحة تحقق للكادر اليمني من الامتيازات والمحافظة على الحقوق ماتطمع ان تصل اليه الشركات الاخرى .

والمقال الذي نشر تحت عنوان فضيحة جديدة في اليمنية بتاريخ ٨ / ٨ / ٩١م اصبح فضيحة لصحيفة صوت العمال نفسها وانقلب السحر على الساحر حيث سطر كاتب المقال بان في اليمنية اكثر من مائة موظف يستلمون رواتبهم وهم في منازلهم ولايقل راتب الواحد منهم عن ثمانية الاف ريال وان هؤلاء الموظفين هم من خيرة موظفي اليمنية واكثرهم كفاءة واستبدلت اليمنية عوضا عن هؤلاء اصحاب الخبرات الطويلة باطفال مؤهلاتهم الثانوية العامة .

وبدأ كاتب المقال في عرض اسماء الموظفين ذوي الخبرات النادرة والمجمدين في منازلهم بذكر اول اسمين لشخصين تم فصلهم من اليمنية ولاسباب قانونية وتتوالى الاسماء لموظفين يعانون من امراض مزمنة تعيقهم عن اداء العمل وتشملهم مظلة العدل والانسانية في دفع رواتبهم بعد ان عملوا في الشركة لسنوات فهل يعقل ان ترميهم الشركة اي تأخذهم لحما وترميهم عظما .

هذا الخلط المسف والمستمر ينهي بسوء النية لكاتب العمود وحقد شخصي للنجاح صادر من نفس مصابه بعقدة اضطهاد حادة وجد المتنفس لهذه العقدة ان لم تكن مصاحبة لها عقدة اخرى في صحيفة صوت العمال التي يفترض فيها الاشادة بموقف اليمنية لاهتمامها بموظفيها وعمالها .

لمصلحة من تستمر صحيفة صوت العمال في نشر هذا الخلط والتعسف الاعلامي والاساءة للجهد الانساني المبذول في رفع الكادر المحلي والدفع بعملية السياحة واداء خدمات متطورة في مجال الطيران .

ان امرا مثل هذا لايمكن ان يكون مقبولا وان فهما لحرية الصحافة على هذه الشاكلة امر يقود الى الاساءة لهذه الحرية ولانستطيع تفسير مثل هذا الفهم لحرية الكلمة وان يكون مقبولا لدى القائمين بتحرير صحيفة صوت العمال ولكن هل يرضى هذا التفسير المعكوس لحرية الكلمة العمال الذين تتحدث الصحيفة باسمهم لا اظن ذلك ولا من اجل هذا تكتب الاقلام النزيهة

والى صوت العمال الصحيفة نقول انه لا الاثارة ولا التهيج بقادرين على طمس الحقيقة والتغطية على النجاح الذي يصنعه الشرفاء بالجهد والعرق والعلم فهل انتم منتهون ..

العلاقات العامة

- اليمنية -

صوت العمال فضائح اليمنية لم تعد سرا وسنواصل كشفها للرأي العام

تعقيب الصحيفة

في الوقت الذي تنشر فيه تعقيب « اليمنية » كان احدهم ويدعى لطف المهلل وهو رئيس نقابة اليمنية من قبل قيام دولة الوحدة الجمهورية اليمنية وسبق للعاملين باليمنية ان طالبوا بسحب الثقة من الهيئة الادارية لنقابات عمال وموظفي اليمنية وهي الهيئة الحالية برئاسته قد تطوع بالرد نيابة عن العلاقات العامة باليمنية ونشر هذا الرد على صفحات احدى الصحف الاهلية الصادرة في صنعاء من اجل مصلحته الشخصية وكسبا لمسؤوليه وبالرغم من ذلك وعملا بحرية النشر فاننا ننشر رد اليمنية وتهجم مشرف علاقاتها العامة على الصحيفة في رده الهزيل المليء بالاخطاء والبعيد كل البعد عن ماكتبنا عنه .

العلاقات العامة باليمنية نفت لاتكذب مانشرناه ولاتجد سوى مبرر لذلك وهو ان كل مانشرته الصحيفة أن لم يمثل الحقيقة بكاملها فيمثل نسبة كبيرة منها وان الحالات المشار اليها في رد اليمنية تحكمها قوانين وانظمة هي بالطبع ليست كالتي اتبعتها ادارة شركة الخطوط الجوية اليمنية

والحقيقة انه منذ ان بدأنا بالنشر عما يجري في اليمنية فان هذا هو اول تعقيب نتلقاه منهم وننشره كاملا ونترك الحكم للقارىء وللمواطن اليمني الذي عليه ان يعرف كل مايجري في اليمنية ورغم انه لازال لدينا الكثير عن اليمنية ومايجري فيها وكنا نحتفظ به بارشيف الصحيفة ولانود نشره في الوقت الحاضر حتى لانشهر الكثير من المتاعب لليمنية وخاصة ان كل مايجري فيها قد اصبح حديثا يوميا لرجل الشارع في العاصمة صنعاء. ولكن كما يقول المثل براقش جنت على نفسها فاننا ننشر المزيد من فضائح اليمنية وهي :

١ - تلقت الصحيفة مقالة من الاخوة فؤاد محمد علي وسلطان عبده ياسين مع صور لبعض الاوامر الصادرة لصالحهم ولكن اليمنية لم تنفذ هذه الاوامر رغم انها صادرة من سلطات عليا وسلطات قضائية ومنذ خمس سنوات وهم متوقفون عن العمل باليمنية وبدون اي راتب والاوامر الموجودة معهم منها امر في ١٩٩٠/٣/١م صادر من الاخ مجاهد ابو شوارب نائب رئيس الوزراء للشؤون الداخلية بصرف مرتبات الاخ فؤاد عملا بما جاء بأمر رئيس الدائرة الجزائية وكان هذا الامر موجها للاستاذ محمد احمد الحيمي رئيس مجلس ادارة اليمنية ولكنه لم ينفذ ومنها امر فضيلة القاضي عبد الله العنسي رئيس الدائرة الجزائية بمحكمة استئناف محافظة صنعاء مؤرخ في ١٩٩٠/٥/٩م موجه لرئيس ادارة اليمنية وفيه يستفسر فضيلته عن سبب عدم تنفيذ قرار المحكمة بخصوص موضوع الاخ فؤاد مع احالة المسؤول المختص باليمنية الى النيابة للتحقيق لعدم تجاوبه مع المحكمة وكذلك صورة امر صادر من الاخ عبد الله يحيى السنيدار وكيل النيابة الجزائية في صنعاء مؤرخ ١٩٩١/٧/٣٠م تحت رقم ١١٦٣ موجه لرئيس مجلس ادارة اليمنية وهذه المذكرة تعقيب على مذكرة النيابة الجزائية في ١٩٩١/٥/٢٧م تحت رقم ٨٦٣ بخصوص قضية الاخ سلطان عبده ياسين ولكن رغم هذه الاوامر والمذكرات فان اليمنية لم تنفذ اي شيء منها ولانعرف اين المدعو لطف المهلل ونتابعه من قضية لها خمس سنوات لم تحل حتى اليوم رغم صدور الاوامر والقرارات فيها فهل مهمة النقابة الدفاع عن حقوق العاملين بالشركة ام العكس هو الصحيح

٢ - اننا نسأل اليمنية هل الموظفون من المديرين ورؤساء الاقسام والموظفين باليمنية والمشار الى اسمائهم في موضوعنا السابق جميعهم مصابون بالامراض المزمنة كما يقول تعقيبكم فلماذا تم تعيين الاخ محمد صالح عبده مستشارا حاليا لرئيس مجلس الادارة وهو جالس بدون اي عمل طوال اليوم مع انه كان مديرا للادارة الدولية وخبرته اكثر من ثلاثين عاما ولايعاني من اي مرض وهو متواجد يوميا بمكتبه بالشركة ولكنه اصبح يعاني من بطالة مقنعة بعد ان سحبت منه الادارة الدولية واعطيت هذه الادارة لشخص صغير في السن ليس لديه الخبرة الدولية الكافية في امور الطيران التجاري واسراره ، اننا نعرف ان العديد من المسؤولين السابقين باليمنية موقوفون عن العمل ويعانون من البطالة المقنعة لان وظائفهم الاساسية سحبت منهم واعطيت لاطفال صغار عينوا بالشركة كمديرين ودون اي خبرة كافية بأمور الطيران منهم حسين احمد زباره وشرف ابو طالب وابوبكر صالح السندي وعبد الصمد ملهي واخرون فهل كل هؤلاء مصابون بامراض مزمنة وهل لدى الشركة قرارات طبية عنهم تفيد بانهم غير صالحين للعمل رغم اننا نؤكد من واقع المعلومات المتوفرة لدينا بانهم اوقفوا عن العمل لفرض بنفس يعقوب وبموجب تعليمات صادرة من رئيس مجلس الادارة ولاتستطيع العلاقات العامة او نقابة اليمنية ان تكذب ذلك وتتحدى اظهار اي قرارات طبية تقول ان لديهم امراضا مزمنة وعليهم الالتزام بمنازلهم فهل هذه هي المكافأة لهم رغم انهم قد خدموا في الشركة سنوات طويلة وخبرتهم العملية لاتقدر بثمن .

٣ - نريد ان نعرف ماهي المهمة الاساسية للسيارة البيجوت الطويلة التابعة للشركة والتي تقف امام كل طائرة يمنية تعود من الخارج الى مطار صنعاء الدولي وتنقل على متنها بعض الاشياء المستوردة من الخارج لبعض المسؤولين بعيدا عن عيون رجال الجمارك في المطار وبعد ذلك ماهي مهام هذه السيارة يوميا واين تعمل طوال اليوم .. هل تعمل في اليمنية ام انها تعمل في مهمات خاصة باليبوت من اجل طلبات ام الجهال والتفرطه النسائية ؟ .

٤ - قبل ثلاثة اسابيع تم زفاف احد موظفي العلاقات العامة باليمنية ويدعى خ . ص . ع . وهو شقيق لمدير الذمم والديون بالشركة وذلك بالسيارة المرسديس الخاصة بالشركة مع سائقها والتابعة للاستاذ محمد احمد الحيمي رئيس مجلس ادارة اليمنية ولاتستطيع العلاقات العامة باليمنية تكذيب ذلك وكنا نرجو ان يتم زفاف كل موظفي اليمنية بهذه المرسديس حتى نقول انها خدمة انسانية تقدم للموظف عند زواجه ولكن المرسديس تقدم للشلة المقربة والمحاسيب فقط دون سواهم من الموظفين .

٥ - نريد ان نعرف من العلاقات العامة باليمنية عن ماهي حكاية السكرتيرة الهندية بالشركة والتي تم تعيينها براتب اكبر من راتب اي سكرتيرة باليمنية من اليمنيات وهذه السكرتيرة الهندية تتحصل على راتب بالعملة الصعبة الى جانب الامتيازات الاخرى والمضحك في هذه السكرتيرة انها اتت لتتعلم العمل بالشركة من اعمال الطباعة والحكرتارية والسبب انها شقيقة لاحدى الخادمات الهنديات التي تعمل في منزل مسؤول كبير باليمنية .

٦ - هل تستطيع ادارة العلاقات العامة باليمنية ان تنكر ان مهمتها بالدرجة الاولى هي منح التخفيضات على تذاكر اليمنية (رغم ان هناك تذاكر مجانية ومخفضة يصل تخفيضها الى سبعين بالمائة واحيانا تمنح مباشرة من رئيس مجلس الادارة وعن طريق مكتبه الواقع في الدور التاسع من مبنى الشركة الزجاجي) وان لديها ختما رسميا كبيرا خاصا بالتخفيضات يختم فيه على كل طلب للتخفيض ويحدد فيه نسبة التخفيض من قبل رئيس مجلس الادارة ولقد شاهدنا هذا الختم مختوما على اكثر من ورقة .. واننا بدورنا نتساءل بأي حق اليمنية تمنح التذاكر المجانية والمخفضة وباعداد كبيرة جدا وهي عضو في منظمة اياتا للطيران الدولي وعليها الالتزام بالتعميرة الدولية للمنظمة ، كما ان الشركة لا رقيب عليها لا من مجلس النواب ولا من الجهاز المركزي للرقابة والمحاسبة ليتمكنوا من معرفة كم عدد التذاكر المجانية والمخفضة الممنوحة لمن هب ودب يوميا وهذه هي من اهم الاسباب التي جعلت الشركة تعاني دائما من الافلاس بسبب التلاعب بتذاكرها حتى انه اصبح ليس هناك اي رحلة من رحلات اليمنية تقلع سواء كانت رحلات داخلية او خارجية الا وعليها عدد كبير من الركاب تذاكرهم اما مجانية او مخفضة ومديرو وموظفو اليمنية يعرفون ذلك تماما ومنهم العلاقات العامة باليمنية واننا نطالب بلجنة من مجلس النواب والجهاز المركزي للرقابة والمحاسبة للتفتيش على تذاكر اليمنية وللتأكد من صحة كلامنا هذا .

٧ - اننا نسأل العلاقات العامة هل من عينتهم اليمنية وهم مديرون حاليا للذمم والديون ومنطقة اوربا وامريكا والادارة الدولية وحتى المدير الجديد لمنطقة الرياض الذي تم تعيينه قبل اسبوعين وكان من سابق مديرا لمكتب رئيس الشركة وعين خلفا للاخ اذهب مدير منطقة الرياض سابقا وطردته السلطات السعودية من اراضيها رغم ان السعودية شريكة باليمنية بنسبة ٤٩ ٪ ، فهل هؤلاء المديرون الصغار في السن هم اكثر خبرة من الاخوة محمد صالح عبده وحسين احمد زباره وابوبكر صالح السندي وشرف ابوطالب واخرين .

٨ - ماهي قضية الاختلاس الاخيرة باليمنية لاكثر من سبعمائة الف دولار امريكي من اموال الشركة ويتكتم المسؤولون باليمنية عن هذه الفضيحة الجديدة باليمنية رغم ان رائحتها قد انتشرت حتى وصلت الى رجل الشارع في صنعاء .

٩ - الموظفون باليمنية يتساءلون لماذا بعض مديري وموظفي اليمنية قد مضى عليهم بمكاتب اليمنية بالخارج اكثر من عشر سنوات دون عودتهم الى الداخل وارسال بدلا عنهم مديرين وموظفين اخرين لان فساد هؤلاء قد استشرى بالخارج زيادة عن الحد ولماذا لاتعمل اليمنية بنظام وزارة الخارجية حيث في كل سنتين او اربع سنوات تقوم بارسال مديرين وموظفين جدد الى الخارج بدلا عن السابقين وحتى لاينتشر الفساد في المحطات الخارجية لليمنية اكثر مما هو عليه الان .

١٠ - المسافرون باليمنية الى الهند عندما يعودون من الهند يدفعون مبالغ كبيرة سرا لبعض المسؤولين عن اليمنية في بومباي ومنهم احد الهنود ودفع ذلك مقابل العفش الزائد او حجز للعودة وطبعا اليمنية لاتستفيد اي مبلغ من العفش الزائد لانها تذهب الى جيوبهم الخاصة .

اننا بعد هذا كله نؤكد للاستاذ محمد احمد الحيمي رئيس مجلس ادارة اليمنية اننا لسنا ضد اليمنية لانها اسم عزيز على قلوبنا ولكننا ضد الفساد الموجود فيها وفي اي مؤسسة وطنية واننا مع اليمنية قلبا وقالبا لما فيه مصلحة وطننا الحبيب ومؤسساته في عهد دولة النظام والقانون .

ولايعني ذلك السكوت عن الفضائح ومداراة الفساد بالصمت والا كنا بذلك مشاركين فيه بحكم عملنا وواجبنا .

شؤون عربية ودولية

هل للاجراءات التعسفية أن تسدل الستار على الشيوعيين السوفيات

اعداد : ابراهيم عبدالتواب

لاتزال الاجراءات التعسفية الموجهة ضد الحزب الشيوعي السوفيتي تتواصل حتى الان ومن دون اي وقف او حتى مانع يمنع من انتشارها من جانب السلطات الاتحادية او السلطات في بعض الجمهوريات تغذيها حملة اعلامية معادية تشنها وسائل الاعلام الرسمية ضد الحزب ويمكن القول في هذا الصدد بان جملة المراسيم الرئاسية سواء كانت تلك التي اصدرها « غورباتشوف » او تلك التي اصدرها من قبله « بوريس يلتسن » .. الخ كانت قد اضفت الشرعية والشمولية على هذه الاجراءات والتي شملت حتى الان مايلي : -

اولا : مصادرة ممتلكات الحزب وطرد العاملين في هيئاته المركزية والبالغ عددهم مائة الف كادر حزبي .

ثانيا : فصل وطرد اعداد هائلة من الكوادر العاملة في الهيئات والمؤسسات الحكومية وفي الهيئات والمؤسسات التعليمية والبحثية المختلفة ، وفي المصانع والمزارع .. الخ هذا فضلا عن تسريح اعداد كبيرة من الجنود والضباط من سلك الخدمة في القوات المسلحة والامن ، وكل ذلك لانهم اعضاء في الحزب الشيوعي او مؤيدين له ومن جراء هذه العملية الواسعة النطاق فان بعض المصادر الصحافية المطلعة في موسكو تتوقع بان يبلغ عدد العاطلين عن العمل في هذا العام في الاتحاد السوفيتي (١١) مليون شخص .

ثالثا : القيام بعملية اعتقالات وملاحقات واسعة للقيادات واعضاء الحزب الشيوعي وحسبما ذكرت الصحف ووكالات الانباء العالمية فانه قد جرى الى الان اعتقال اعداد كبيرة من الشيوعيين وغير الشيوعيين وبطريقة عشوائية اما المحرك للقيام بهذه العملية فهو الانقلاب الفاشل اما التهمة الموجهة للذين يتم اعتقالهم او ملاحقتهم فهي اما الاشتراك في الانقلاب او تأييده وتطال هذه التهمة كل اعضاء الحزب الشيوعي وذلك بموجب المراسيم الرئاسية التي صدرت . وللعلم فان الجهات التي تقوم بهذه العملية هي جهات عدة بعضها غير حكومية ، وقد ذكرت وكالة « تاس » السوفيتية مؤخرا بأنه ومن جراء هذه العملية فقد لجأ الالاف من مسؤولي منظمات الحزب الشيوعي وكبار موظفي لجنة امن الدولة الى الهرب باتجاه الحدود الصينية طلبا لحق اللجوء السياسي في الصين ونقلت الوكالة عن السلطات الصينية قولها بانها ستقدم لهم حق اللجوء السياسي . ومن النتائج الخطيرة التي اسفرت عنها هذه العملية هي انتشار الوشاية بين المواطنين السوفيت حتى انه - وكما ذكرت الصحف ووكالات الانباء العالمية - قد اصبح لهذه الظاهرة المشينة ثمنا باهضا تقوم بدفعه السلطات هناك ولاسيما في جمهورية روسيا الاتحادية - والتي يتزعم رئيسها حملة معادية ضارية للشيوعيين وللاشتراكية - وذلك لمن يرشد الجهات الامنية على عضو او اعضاء من الحزب الشيوعي او يدعى معرفته باشخاص شاركوا في الانقلاب الفاشل او كانوا يؤيدونه وتذكر ايضا الصحف ووكالات الانباء العالمية بانه ومن جراء هذه العملية وماأسفرت عنه من انتشار ظاهرة الوشاية بين الناس فان القلق والخوف من المصير المنتظر او المصير المجهول بان يسيطر على الغالبية العظمى من السوفيت ومن المهم الاشارة هنا الى ان هذه العملية وماأسفرت عنه من انتشار ظاهرة الوشاية بين الناس وتغذية وسائل الاعلام الحكومية لها .. الخ قد اجبرت مؤخرا المدعي العام السوفيتي الى ان « يطلب من النواب ووسائل الاعلام الا تدفع التحقيق في اتجاه ملاحقة الناس من دون مبرر وانتشار الوشاية » ولا يغرب عن البال بان نشير هنا الى انه وفي خضم كل ذلك او بالاحرى كل ماحدث ويحدث حاليا في الاتحاد السوفيتي فانه كان ولايزال للمخابرات الامريكية دورا كبيرا وخطير جدا فهي وكما ذكر « جاس هال » زعيم الحزب الشيوعي الامريكي في مؤتمره الصحفي بنيويورك في الـ ٣٠ من الشهر الماضي « متورطة بدرجة كبيرة في الاحداث التي يشهدها الاتحاد السوفيتي » هذا ناهيك عن انها وخلال الست السنوات الماضية كانت قد قامت بدور كبير ومتعدد الوجوه في التأثير على مجريات الاحداث والتطورات التي جرت في الاتحاد السوفيتي في خلال هذه السنوات وكان من نتيجتها - اي هذه الاحداث والتطورات - ماشهده مؤخرا الاتحاد السوفيتي من احداث وتداعيات .

ولقد استطاعت - اي وكالة المخابرات الامريكية - خلال هذه السنوات من ان تقوم بعملية اختراقات عميقة وواسعة للمجتمع السوفيتي حيث امكن لها تحقيق ذلك عبر وسائل عديدة دعائية واعلامية وعبر انفاقها كذلك لملايين كثيرة من الدولارات .. الخ . وليس من المبالغة في شيء ان يقال بأنها وخلال هذه المدة ومن خلال ماقامت بأنفاقه من ملايين الدولارات قد تمكنت وبشكل كبير للغاية من الاسهام في خلق وايجاد فئة اجتماعية جديدة في المجتمع السوفيتي قوامها اصحاب الدخول العالية المادية الجدد والذين كما جاء في الصحف ووكالات الانباء العالمية اثناء الانقلاب الفاشل كان لهم السبق كما كان لهم الدور الاكبر في المقاومة والتصدي للانقلاب الفاشل في كل من موسكو ولينينجراد وكذلك في الاسهام مع المتظاهرين في ١١ من الشهر الماضي في مهاجمة المبنى الرئيسي للجنة امن الدولة في موسكو والى جانب ذلك فقد قاموا اثناء الانقلاب بتوزيع الالاف من قناني الفودكا على المتظاهرين الذين بقوا ولثلاثة ايام متتالية هي عمر الانقلاب يقومون بحماية البيت الابيض الروسي والرئيس بوريس يلتسن الذي كان مقيما فيه طيلة الثلاثة الايام وكذا على المهاجمين لمبنى المخابرات السوفيتية في العاصمة موسكو . وحاليا فان هؤلاء وحسبما ذكرت الصحف ووكالات الانباء العالمية هم من يتصدر اعمال الملاحقة والاعتقالات الجارية لاعضاء الحزب الشيوعي السوفيتي ... الخ . وفي اخر التحليل فان وكالة المخابرات المركزية الامريكية كانت ولاتزال كذلك وراء تنظيم واثارة الكثير من اعمال العنف والاضطراب المختلفة ووراء اشاعة الكثير من مظاهر الوعي الزائف والقيم الثقافية الهابطة في المجتمع السوفيتي .

وعودة الى الحديث عن الاجراءات التعسفية الموجهة ضد الحزب الشيوعي السوفيتي والمراسيم الرئاسية التي اضفت عليها الشرعية والشمولية فانه من الملاحظ بأن القيادة السوفيتية ومن خلال ذلك قد القت باللائمة على الحزب الشيوعي السوفيتي في المشاكل التي تعاني منها البلاد ، وفوق ذلك فانها قد القت مسؤولية قيام الانقلاب الفاشل على الحزب كذلك مع ان هذا لم يكن صحيحا بالمرة ناهيك عن هذا كما قال زعيم الحزب الشيوعي الامريكي في مؤتمره الصحفي المشار اليه انفا « بعد جنونا او جبنا من قبلها » . وانطلاقا من ذلك فانها قد اوجدت المصوغ القانوني لقرارها بتعليق او بالاحرى حضر انشطة الحزب الشيوعي السوفيتي علما بان السبب الرئيسي لاصدارها لهذا القرار ليس هو ماادعته وليس هو كذلك حقيقة وطبيعة كل الاجراءات التي اتبعت منذ الـ ٢١ من الشهر الماضي وحتى الان ضد الحزب الشيوعي السوفيتي والتي سبق الحديث عنها انفا . ولايمكن ان يكون هناك ثمة تفسير او سبب اخر لذلك غير هذا التفسير او هذا السبب .. بيد ان السؤال المطروح هنا هو هل ياترى بانه وبهذه الاجراءات قد اسدل او سوف يسدل الستار نهائيا على الحزب الشيوعي السوفيتي ؟ والواقع ان الجواب هو بلا وللتأكيد على هذا فقد ذكرت وكالة « تاس » السوفيتية في الـ ٩ من الشهر الجاري ، انه جرى يومي الـ ٧ و الـ ٨ من الشهر الجاري اول « جلسة سرية » للجنة التنظيمية لاعادة انشاء حزب الشيوعيين وان احدى تسميات المقترحة هي « عصبة الشيوعيين » وحسبما جاء في خبر الوكالة فقد ذكر احد المشاركين في الجلسة « ان الاعمال لانشاء اللجنة التنظيمية للاشتراك في الانقلاب الفاشل او تأييده ... الخ وانما هو بالاصح كامن في الهدف الذي بقي غير معلن طيلة ست سنوات لسياسة « البريسترويكا » الا وهو هدم الدولة الاتحادية والقضاء على الاشتراكية في الاتحاد السوفيتي حيث كان بقاء الحزب في قيادة الدولة والمجتمع طيلة هذه المدة هو العائق امام تحقيق هذا الهدف وقد كان هذا الموضوع هو احد اسباب التناقض والخلاف الحاد الذي كان قائما بين غورباتشوف من جهة وبوريس يلتسن من جهة اخرى وعلى كل فان هذا القول يلخص قد بدأت فعلا في الـ ٢٨ من الشهر الماضي وقد شارك في اعمال اللجنة التنظيمية مندوبون عن موسكو ولينينجراد والمدن الاخرى في روسيا الاتحادية وكذلك عن الحزب الشيوعي الاكراني المحضور حاليا . وبعد هذا اول تحرك يعلن عنه يقوم به الحزب الشيوعي السوفيتي منذ مابعد فشل الانقلاب وصدر القرار الرئاسي بحضر نشاطه اما التحرك الثاني للحزب فقد كان اثناء انعقاد الدورة الطارئة للبرلمان السوفيتي « الملغي » اذ كان لاعضاء في هذه الدورة موقفا هاما وقويا ايضا فقد نددوا بحضر الحزب وبعملية الاعتقالات والملاحقات العشوائية لاعضائه وادانوا غورباتشوف لموقفه في هدم الدولة الاتحادية وقد علقت على ذلك بعض الصحف الاجنبية « قائلة بأن الشيوعيين يستردون عافيتهم من اثر الضربة التي تعرضوا لها » وللعلم فان هناك بعض الجمهوريات مثل اوزباكستان وجورجيا لم يحضر فيهما نشاط الحزب الشيوعي السوفيتي ويستخلص من هذه الامثلة بأن الحزب الشيوعي السوفيتي سيرد عافيته « وسيسترد نفوذه سريعا كطائر العنقاء ينبعث من الرماد » « فالشيوعية لم تمت وان الحزب هناك قد يكون الان منهمكا في تنظيم خلايا وصحافة سرية » جاس هال » ولذلك نقول بأن الاجراءات التعسفية التي تعرض ويتعرض لها الحزب الشيوعي السوفيتي لم ولن تسدل الستار عليه نهائيا ولا على الاشتراكية كذلك التي ستظل محور نضال الغالبية العظمى من البشر الذين يستخلصون العبر والدروس من اية اخطاء سابقة « في النظريات او الممارسة » ورغم من يعتقد عكس ذلك .

ابراهيم عبدالتواب

تهان

● تحتفل الطفلة المحبوبة شروق هاني عبدالرحمن بعيد ميلادها الأول والذي يصادف اليوم الخميس ١٩٩١/٩/١٩م.

وبهذه المناسبة يهنئها كل من محمد سنهدي وحرمه .

خالد سنهدي وحرمه والجده الحنونة (نورموسى) وبقية الأهل والأقارب فألف مبروك

تعاز

● يعزي الاخ حسان علي حسن وعبده مدهش واسرته ومحمود حسن زيد واسرته ، زميلهم محمد مساعد مدير مكتب نائب وزير الداخلية والامن بوفاة والده .. للفقيد الرحمة والمغفرة .. ولاهله الصبر والسلوان .

● يعزي الإخوة سالم عمر حسين ، وعمر باوزير أخاهم عمر فرج باضفاري بوفاة والدته تغمد الله الفقيده برحمته وألهم أهلها وذويها الصبر والسلوان وانا لله وانا إليه راجعون.

● يعزي عمال مكتب وزارة الصناعة في محافظة حضرموت أخاهم الأخ عمر فرج باضفاري مدير عام مكتب وزارة الصناعة في المحافظة بوفاة والدته ، تغمد الله الفقيدة برحمته وألهم أهلها وذويها الصبر والسلوان وانا لله وانا إليه راجعون .

مطلوب ماكينة هوندا

يعلن محمود سيف عن حاجته الى مكينة لسيارة هوندا موديل ٨٢ - العنوان معرض ابو نوفل شارع علي عبد المغني صنعاء ت ٦٧٢٤١

● محسن علي محسن وعائلته وام محسن علي محسن وحسين علي محسن وعائلته وخالد علي محسن وحسن علي محسن وعبدالله علي محسن وعائلته جميعهم يهنئون مزهر محسن علي كرامه وروبدا محسن علي محسن بمناسبة ارتزاقهما بولودتهما الجديده حنان مزهر محسن علي كرامه .. فألف مبروك .

● قدم ضيف عزيز على الأخ محمد صالح محمد (ابولميس) بارتزاقه طفلا أسماه أحمد ، ويتقدم ولي العهد هذا حلت الفرحة لأسرته بعد أن استجيبت أمانيها .

جعله الله مقدم خير وبركة .. وابنا باراً ومزيداً من البنين والبنات .جميع الأهل والاحباء وأسرة تحرير صوت العمال

● تهنىء اسرة راشد السلمي ومحمد الحربي ومحمد ثابت الرودع ابنهم فضل راشد بمناسبة زفافه .. فألف مبروك وعقبى للبنين والبنات .

● يهنىء الاخ عبده مدهش واسرته الاخ محمود حسن زيد مدير الامداد والتموين للامن السياسي فرع عدن ، بمناسبة ارتزاقه بولودته الجديدة .. فألف مبروك .

● في جو عائلي بهيج احتفل الطفل خالد الخضر عبدالله بعيد ميلاده الأول وبهذه المناسبة نزف له أجمل التهاني والتبريكات متمنين له العمر المديد.

نجيب محمد نعمان عبدربه
احمد يحيى
أحمد محمد ناجي حسين أدم

● تهنىء اسرة تحرير صحيفة « صوت العمال » الاخ حسان حسين علي نائب وزير الداخلية والامن ، بمناسبة ارتزاقه بمولوده الجديد الذي اسماه (صلاح) وبنفس المناسبة يهنىء الاخ عبده مدهش واسرته .. فألف مبروك ومزيدا من البنين والبنات .

● الزميل عبدالهادي شمسان علي بن احمد ، الموظف في مكتب مجلس رئاسة الجمهورية فرع عدن .. رزق بمولود بكر اسماه (ريدان) وقد عمت الفرحة جميع الاهل في قرية بني غازي - تربة ذبحان الحجرية مسقط رأس المولود وأبويه

وبهذه المناسبة يهنىء عمال وموظفو اتحاد نقابات عمال الجمهورية اليمنية واسرة تحرير صوت العمال ، ومدرسة الكوادر النقابية والمجلس العمالي م/ عدن يهنئون زميلهم عبدالهادي شمسان فألف مبروك وعقبال مائة سنة ... ب «ريدان»