برافو ياعطاس

صادق ناشر

اثارني موقف الاخ رئيس حكومتنا المبجلة حيدر ابو بكر العطاس ، في معرض رده على أسئلة الزميلة «٢٦سبتمبر» حول دعم الدولة لبعض المواد السلعيه حقاً ..لقد كانت لي مفاجأة ، خاصة وأنها تأتي من رجل عاش طويلاً في السلطة ، وطالما تحدث -كما تحدث غيره من قبل -عن المزايا الايجابية التي تمنحها السلطة لدعم مواد سلعية معينة ، وذلك للتخفيف من وطأة غلاء الاسعار ، والتلاعب بها من قبل بعض المسعرين بقوت الشعب .

واليوم يصعقنا العطاس برده الحازم ، الغريب ، ان هذه السياسة كانت خاطئة وأنها تضر بالاقتصاد الوطني أشد الضرر ، وأن الناس في الجنوب سابقا لم يكونوا يستفيدوا منها إستفادة قصوى ، حتى أن البعض منهم كما يشير -كانوا يقومون باطعام الحيوانات بالحليب المجفف ، من كثر رخص اسعارها وتوفرها في السوق بشكل لاينقطع .

لقد قال الاخ العطاس بالحرف وتأملوا معي المعنى : «..إن سياسة دعم السلع هي في حقيقة الامر إحدى وسائل الفساد في المجتمع ، فتساعد على أختفاء السلع المدعومة في الاسواق ، وإنتشار السوق السوداء ، وتشجع المواطن على الاسراف والتبذير في الاستهلاك » ! !

ونقوله للاخ رئيس الوزراء : برافو يارئيس حكومتنا ، لقد أصبت القضية في الصميم ، ويحق لك أن تطلب منا أن نصفق لك فلك الحق أن تقول اليوم ما لم تكن تقله بالامس ، فلقد تغير كل شيء حتى نظرت الحكومة إلى أهمية دعم عظم هذا الشعب المسكين .

فهم ..يا رفيقنا العزيز ..لقد توقف الدعم ليس عن بعض السلع الاساسية بل وعن كل المواد الاساسية ، وغير الاساسية ، وصار المواطن بدلاً من الحكومة -يدفع ثمن تقلبات الاسعار ، والبورصة ، والتجارة ربما بنسبة والخاسرة في هذا العالم الذي يسير على أساس إقتصاد حر والاقتصاد الحر -في نظر حكومتنا - يعني ان يتحرر لرقابة على طريقة ما يكل جاكسون في الرقص والغناء ، فلا يجب ان يكون له ضوابط ، ولا رقابة ولا حساب ، فهو حر في جز رقبة المواطن ، وهو حر أيضا في ان يضع هذه الرقبة على مقصلة غلاء الاسعار وحرائق نارها الملتهبة .

...

الغريب في الامر ، بل والمفارقة الغريبة التي تجدها في لهجة العطاس الجديدة هو موقف الحزبين الحاكمين من هذه القضية ، فالدورتين الاخيرتين للجنة المركزية للحزب الاشتراكي اليمني ، واللجنة الدائمة للمؤتمر الشعبي العام تؤكد ان على أهمية أن يكون هناك دعم لبعض المواد السلعية -وان كانت محدودة وذلك للتخفيف من حدة الاسعار وغلاؤها في البلاد .واذا كان هذا هو موقف المؤتمر والحزب ، وهما اللذان يمثلان الحكومة ويقتسمانها بالتساوي تقريباً ، فكيف نفسر صوت العطاس والحكومة حول هذه المسألة ، وكيف يمكننا أن نقنع الناس وأنفسنا وقبلهما أعضاء الحكومة بأن هذه الحكومة هي من الشعب وليست من خارجه سنقول للعطاس : ليكن هناك ضوابط (وكوابح) للإقتصاد الوطني ولتكن هناك خطة للترشيد ، وعدم الانفاق والتبذير ، ولكن ليكن ذلك على كل شيء ، وقبل كل شيء ضبط هذه السيول المتدفقة من ملايين الريالات والدولارات التي تنفق على أشياء تافهة وتعرفها الحكومة ، كما يعرفها الشعب .

لكن هناك حرص أيضاً على مصالح الدولة ، فنحن نتفق به مع الرئيس وغير الرئيس ، ولكن فليكن هناك حرص أيضاً على مصالح هذا الشعب المسكين المطحون حتى العظم ، فاذا كان راتب هذا المواطن المغلوب على أمره لايتجاوز الالفي ريال ، فمن اين له ان ينعم بما ينعم به صغار المتسلقين على جدار الحكومة ؟ ؟

إننا لانتهم ، بقدر ما نحب ان نوضح انه اذا كان هناك حرص فليكن حرص على عدم تبذير اموال الشعب كاملة لاعلى أشياء تضر بمصلحة الشعب ..فالحكومة يجب عليها أن تعمل جاهدة لتوفير الامان والاستقرار للمواطن المنكوب الذي لايعرف فن السرقة ، لا أن تزيد عليه الغم والهم !! فما هي الجريمة -مثلاً لو قدمت الحكومة دعمها لبعض السلع الاساسية مثل حليب الاطفال والارز والسكر وغيرها من المواد الاساسية ، حتى تكون في متناول الجميع ، هل يخشى العطاس ان يقوم المواطنين باطعام الحيوانات بالحليب والارز والسكر مثلاً ؟

لكن مطمئنا الاخ رئيس الوزراء ان الحيوانات لن تصاب بالسكري ، إذا ما التهمت اكياساً من السكر ، وأنها لن تصاب بالتخمة إذا ما التهمت أكياساً من الارز او الحليب المجفف -والدليل ان حيواناتنا في المناطق الجنوبية لا زالت تعاني من سوء تغذية ونحف مزمن ..فمن سيصاب بالسكري والتخمه، هم فقط أولئك الذي يعيشون في أبراج عاجية يأكلون ما لا يأكله الشعب ، ويشربون مالم يذقه الشعب في يوم من أيامه الكالحة السواد .

وامام الشعب بعد تصريحات العطاس...

أيام عصاب ! !

نتابع أوضاع المؤسسات وهموم المواطنين وسنعمل على حلها

محافظ محافظة لحج لـ(صوت العمال)

لقاء : محمد السلامي

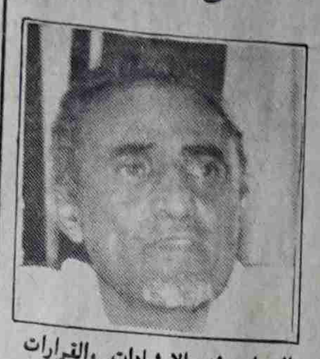

التقت (صوت العمال) ، الاخ صلاح الاعجم ، محافظ محافظة لحج، حيث تحدث عن جملة من القضايا التي تهم المحافظة ومواطنيها ، فيما يتعلق بالخدمات الصحيه ، وقضايا الارض والقضاء ووضع المرافق الحكوميه ، والاسكان وغيرها من الامور الاخرى ..

* في البدء قال الاخ المحافظ..

* اشكر صحيفة صوت العمال ، على هذه الفرصه ، وعبرها ازف ازكى واعظم التهاني والتبريكات ، لقيادتنا السياسيه بزعامة الاخ رئيس مجلس الرئاسه ونائبه واعضاء مجلس الرئاسه ، ورئيس واعضاء مجلسي النواب والوزراء والشعب اليمني العظيم بمناسبة اعياد الثوره اليمنيه (٢٦ سبتمبر و ١٤ اكتوبر) العظيمتين ، متمنيا لليمن السعيد دوام الامن والاستقرار والبناء والتنميه وسيادة النظام والقانون .

اكرر شكري لهذه الصحيفة على اهتماماتها الوطنيه والانسانيه وتركيزها على مشاكل وهموم المواطنين ، ولهذا السبب نجد ان هذه الصحيفة اكثر انتشارا ، ونحن بكل اعتزاز نتابع ماتحتويه (صوت العمال) في طي صفحاتها من قضايا عامه وشامله بكل صدق وامانه ومسئولية وحرصا على المصلحة العامه ..

* (صوت العمال) : شكرا لك ايها الاخ المحافظ على هذه المشاعر الطيبه تجاه صوت العمال.

- المحافظ : شكرا ..

* صوت العمال : ماذا عن برنامج نزولكم الى المرافق والاحياء السكنيه في المحوطه عاصمة المحافظة ؟!

- المحافظ : هدف نزولنا هو التعرف على المنشآت والمرافق والاطلاع على اوضاعها ومتابعة سير العمل فيها ونحن لانستطيع ان نضع الحلول بسرعة .. لان هذه هي بدايه زياراتنا وستكون لنا زيارات قادمه .. وسنبدأ بالفعل في وضع الحلول .. كما ان زياراتنا للاحياء السكنيه ، كان هدفه هو الاستماع الى هموم المواطنين ومعرفة قضاياهم .

* صوت العمال : وضع الخدمات الصحيه في المحافظه ، بحاجة الى وقفة ووضع معالجات سريعه ، لاهمية هذا القطاع المرتبط بحياة الناس .. ماذا ستحدثونا في هذا الجانب ؟!

- المحافظ : من خلال لقاءاتنا المتكرره مع قيادات الخدمات الصحيه في المحافظه ، ومع قيادة فرع وزارة الصحة .. ان نوجد بعض الحلول والمعالجات .. ويجري حاليا العمل على قدم وساق من اجل الانتهاء من كافة الترتيبات والاصلاحات النهائيه لافتتاح مستشفى ابن خلدون المركزي بالحوطه .. وتوفير الادويه الاساسيه ، خصوصا بعد اكتشاف حالات الاسهال الشديد بالمحافظه وقد قمنا بالاشتراك مع الجهات المختصه بالمحافظه بانشاء (محجر صحي) الى جانب القيام بحملة توعيه صحيه على مستوى عدد من المديريات .. وجهود الجميع تتواصل في هذا الاتجاه نحو تحسين اداء الخدمات الصحيه في المحافظه .

* صوت العمال : وماذا بشأن القضاء ؟!

- اثناء نزولي الى سجن صبر بالحوطه استمعنا الى تقرير عن مدير السجن يوضح فيه القضايا التي على اساسها تقع مسئولية المسؤولين هناك ، وقد التقينا بالمساجين واستمعنا الى ماطرحوه من قضايا تخصهم ، وفي مقدمتها ملاحظاتهم بشأن عدم سرعة البت في قضاياهم وتأخر الاحكام ، وقد تم الاتفاق في لقاء مشترك مع رئيس المحكمه ومدير السجن بأن تتم سرعة البت في قضايا النزلاء، وطلبنا رفع تقرير متكامل عن القضايا التي تم حلها ..

* صوت العمال : هناك شكاوى من المواطنين بصدد حل قضية الارض .. الى ماذا توصلتم بهذا الشأن ؟!

- المحافظ : حاليا يتم العمل وفق الارشادات والقرارات الصادره عن رئيس مجلس الوزراء واللجنه العليا هي في طور مباشره مهامها لتنفيذ ما انيط بها من مهام وقد تم تشكيل لجان مختصه تمثل كافة الجهات ذات العلاقه بقضايا الارض وسوف يتم حسم هذه المسألة وفق القوانين والارشادات الصادره بهذا الشأن ، ونتمنى ان تنتهي كل اللجان من واجباتها في اسرع وقت ممكن وسوف يتم تعويض المنتفعين من اراضي الدوله واعادة الاراضي لملاكها والذين يثبتون ذلك بالوثائق احقيتهم لها والقانون لن يظلم احدا وهو قائم على اساس عادل ومرض لكل الاطراف.

* صوت العمال : وماذا عن الاسكان ؟!

- المحافظ : تم مناقشة هذا الموضوع في اجتماع موسع مع الاخ وزير الادارة المحليه والمكلف بمناقشة مشاكل الارض ومعالجتها باعتباره رئيس اللجنه بالمحافظة وقد تم التأكيد على منع اي صرف للارض حسب قرار رئيس الوزراء ان المخططات ستتم مراجعتها واقرارهامن قبل الجهه المختصه ..

بنص عين

الحكومة وأغنية «لما متى يبعد وهوه مني قريب»!!

عبدان دهيس

*ماذا صار في البلاد ؟ !

*ماذا جرى للناس ؟!

*أسلوب التفاهم بين الناس «بالتي هي أحسن وعبر القضاء والقانون ، تحول الى أسلوب«دع تم » ولغة البنادق والرصاص والجنابي و«البلاوات » القاتلة !!

*أصبحت الناس لاتتحمل ..ويبدو أن القيم والاخلاق والنزعة الانسانية ، أعلنت انفصالها وتجردها عن بني آدم وقررت الاضراب ضده حتى الموت والسلاح بتزايد انتشاره ! !

*سرقات ، جرائم ، فساد ! !

*الجار يخاف من جاره ، اذا حدثت بينهما مشكلة لا قدر الله لأن أحدهم يحمل مسدس في «حقوه » !

*والزميل يحسب الف حساب لزميله ، إذا أختلفا في أمرما ..

*أسلوب التفاهم اصبح يتم بأسلوب ..

ما اخذ بالقوة لايسترد الا بالقوة ! !

*وأبناء القرية الواحدة ، يتحولوا « ليوث ونمور»وحوش مفترسة يأكل بعضهم البعض ، إذا حصل خلاف بينهم ..ولايستخدمون أسنانهم في « العراك » ولكنهم يستخدمون البنادق والاليات والمسدسات التي تدخل الى البلاد من «الغرب والشرق »... بطرق شتى «مشروعة وغير مشروعة» . ، ويتم عرضها في« سوق السلاح بالمفتوح وأمام عين الحكومة ، تمسكاً بأغنية «وأنته موت ياحاسد !*والحكومة ترد على ذلك بأغنية ، الفنان الحمدون «ألالما متى يبعد وهوه مني قريب »!

*أذن من المسؤول عن هذا الوضع الخطير الذي يزداد نمواً واتساعاً في جسم المجتمع ؟! من المسؤول عن تدهور حالة الأمن ؟ !

ومن المسؤول عن «الاقتتال بين المواطنين » ؟ !

ومن المسؤول عن ظاهرة إنتشار السلاح ..وبشكل مخيف ، ومن هو المستفيد عن بقاء هذا الوضع غير القانوني على ماهو عليه ، ومن يقف وراء دخول السلاح الى البلاد عن طريق التهريب والمتاجرة به ، ولماذا لا يحمل السلاح بتصاريح مرخصة ؟ !وسنظل نقول ..لماذا ..ولماذا ...ولماذا حتى « ترى الديك حمارا » ! !*وسنظل نقول لماذا ..ولماذا ..ولماذا ،حتى تكف الحكومة من ترديد أغنية «الالما متى يبعد وهوه مني قريب » وتتخذ أجراءات حاسمة تعيد الأمن للمواطن !!

وفاة احد المناضلين بمحافظة تعز

في موكب جنائزي مهيب تم يوم الجمعة الماضي تشييع جثمان المناضل الفقيد قائد مثنى عبدالله عضو لجنة منظمة الحزب الاشتراكي اليمني في محافظة تعز ، سكرتير اول منظمة الحزب الاشتراكي اليمني في مديرية الحشا الذي وافته المنيه يوم الاول من اكتوبر الحالي في مستشفى الثورة بصنعاء إثر اصابته بمرض أودى بحياته وقد تم نقل جثمان الفقيد من مستشفى الثوره بتعز في موكب جنائزي

مهيب الى قرية حوره بناحية الحشا وكان في مقدمة المشيعين سكرتيري اوائل الحزب الاشتراكي في محافظتي تعز واب وعدد من اعضاء سكرتارية واعضاء لجنة المحافظة وسكرتيري اوائل مديريات الحزب في مدينة تعز وصابر وخدير والازارق ومدير ناحيه الحشا وسكرتير فرع المؤتمر الشعبي العام بالناحيه وعدد كبير من كوادر واعضاء الحزب الاشتراكي اليمني والمؤتمر الشعبي العام وكان في استقبال الموكب الجنائزي في قرية حوره والد الفقيد واخوانه وجمع غفير من رفاقه واصدقائه والمواطنين الذي توافدوا من مختلف قرى وعزل نواحي الحشا ومصابر والازارق والفيل وقد اجريت له مراسيم الدفن في تمام الساعة الحاديه عشروالنصف في المقبرة المجاوره لقرية حوره .

هذا وقد حضر مراسيم الدفن الاخ عبد الواحد غالب عضو المكتب السياسي سكرتير اللجنه المركزية للحزب الاشتراكي اليمني الذي قدم التعازي لاسرةالفقيد ورفاقه واصدقائه باسم المكتب السياسي واللجنة المركزية للحزب وقيادي منظمات الحزب في محافظتي تعز واب .

وعلى هامش مراسيم الدفن القيت العديد من الكلمات من قبل الاخوين مدير ناحيه الحشا وعبد الواحد غالب المرادي عبرت عن الحزن العميق لفقدان المناضل قائد مثنى عبدالله كما اشادت بدور الفقيد ومساهماته في النضال دفاعاً عن ثورتي سبتمبر واكتوبر المجيدتين ومن اجل تحقيق الوحدة اليمنية وفي تطوير الناحيه في مجال الطرقات وبناء المدارس وقد توفي وهو يقوم بمتابعة مشروع مياه للمنطقة

والجدير بالذكريان الفقيد تم اسعافه يوم الاحد الماضي الى مستشفى الثورة بصنعاء وتوفي هناك عن عمر يناهز ال «٣٦» عاماً ...متزوج وله ثلاثة اطفال منهم ولدين وبنت واكبرهم عبد الرب مثنى ويبلغ من العمر (٥) سنوات . بفقدان قائد مثنى عبدالله خسر الحزب والحركة الوطنية اليمنية واحداً من أولئك الابطال الذي وهبوا حياتهم وقدراتهم من اجل الوطن والثورة وتطور وتقدم اليمن وسعادته واستقراره .

ابو وضاح / لحج

كلمة ماقل ودل

عبدالواحد محمد غانم

المحافظة رقم ١١!

خلال تواجدي بمدينة المكلا بمحافظة حضرموت الأسبوع الماضي لم أدر إن المحافظة تحولت تسميتها بقدرة قادر من محافظة حضرموت إلى« المحافظة رقم ١١ » !! ولم أصدق عيني وأنا أرى إحد دفاتر الخدمة العسكرية التي وزعت مؤخراً لأخر دفعة من التجنيد الإلزامي وقد كتب عليها « المحافظة ١١» عوضاً عن محافظة حضرموت التي لم يظهرلها أي أثر في الدفتر !! وحين سألنا عن ذلك قالوا لنا إن هذا نتاج التقسيم الإداري الجديد ! الذي لم ينته منه بعد ، ويعلن عن جهود اللجنة المشكلة ولم يصدر اي قانون بذلك ، ونحن على ثقة أنه مهما كانت أي لجنة على درجة من الغباء فلن يصل غباؤها إلى درجة محوآسم « حضرموت » وإحلال المحافظة رقم ١١بدلاً عنه ، الإإذا عادت العقليات القديمة وفعلت فعلها حين قسمت سابقاً المحافظات الجنوبية والشرقية إلى المحافظات الاولى والثانية إلى السادسة !!

الطفل المأمور !

طفل في الصف السادس ابتدائي وهواحد أبناء مأمور إحدى مديريات محافظة حضرموت تراه متمنطقاً بالمسدس البارز على خصره الأيسر ، يقود بهذا السن المخالف قانونياً سيارة والده المأمور ، تخيل مثل أبيه .. هذا المنظر يستفز الكثير من المواطنين في هذه المديرية ، الذين لم يألفوا مثل هذه المناظر الشاذة التي ممكن تكون مألوفه في محافظات أخرى ، فإذا اكان مثل هذا المأمور عليماً بعادات وسلوكات المديرية ويدرك أن مثل هذه المظاهر غير مستحبه ويعاقب عليها القانون فمن أين نتوقع أن يلتزم الآخرون للقانون وهم يروا بأم أعينهم أن ذلك الطفل الدلل متخطر بسيارة والده ومتمنطق بمسدسه ، ويكاد يكون أول طفل مأمور في مديريات الجمهورية

انصفوا حرس الرئيس

أثناء مشاركتي لوقائع الاحتفال بتدشين حقول النفط في منطقة المسيلة بمحافظة حضرموت في نهاية الشهر الماضي ومرافقتي للأخ الرئيس ضمن بعثة إعلامية من أجهزة الإعلام في جولاته لمديريات محافظتي حضرموت وشبوة ، ومن خلال الملامسة والمعايشة عن قرب ، كم رثيت لحالة حرس الرئيس ،فكان اعتقادي المسبق أن مجموعات الحرس « متفتقين أخر تفتيقة » ولكنهم في الحقيقة هم أتعس ناس ، فالجهد الذي يبذلونه كبير للغاية ، فمن منا سنجد معرضاً نفسه لساعات طويلة وأيديه على زناد الديشكا وظهره يكاد ينكسر من طول فترة الجلوس على المقعد الحديدي ، فالمشدات والنظارات البلاستيكية المضادة للرياح لاتجدي شيئاً .. وفوق هذا وذاك تجدهم عند الوصول إلى أي دار للإيواء يتصارعون ويتعاركون على وجبات الغذاء المتواضعة التي تسهم المؤسسة الاقتصادية العسكرية في توفيرها ، والبعض منهم لايجد نصيبه من الأكل حتى كبار قيادة الحرس إذا تمكنوا من الفوز بفتات غذاء كبار المرافقين فإن الحظ السعيد قد كتب لهم ، فأنصفوا حرس الرئيس بأي طريقة ترونها مناسبة ، فإمابتوفير المتطلبات الكافية لهم وترحمونهم من هذه (المطحطة) أو تقليص بعض الشيء من عددهم خاصة عند زيارة المحافظات الجنوبية والشرقية التي فيها مظاهر التسلح خفيفة بالمقارنة بالمحافظات الشمالية ، والحقيقة إن (مطحطة) الغذاء لاتدري هل هي حالة خاصة وجدنا ها في محافظة حضرموت لضعف إمكانيات الاستضافة أم إن جماعة الحرس متفتقين فعلاً في بقية المحافظات !!

إعلان

PEPSI

شركة صنعاء للمرطبات والصناعة المحدودة

تعلن لجميع الجهات والمؤسسات والأفراد .. أنها هي وحدها

الوكيل المعتمد

والممنوح لها حق الامتياز الوحيد

في إنتاج وتوزيع جميع منتجات

شركة بيبسي كولا العالمية

في جميع مناطق وأراضي الجمهورية اليمنية

7UP Hapi PEPSI MIRINDA

صوت العمال

صحيفة اسبوعية عمالية سياسية لسان حال المجلس المركزي للاتحاد العام لنقابات العمال

الخميس ١٠ اكتوبر ١٩٩١م الموافق ٣٠ ربيع الاول ١٤١٢ هـ العدد (١٠٢٩) السنة الثالثة والعشرون

١٢ صفحة

١٠٠ فلس ٣ ريالات

ستظل وحدة الشعب اليمني وتقدمه الاجتماعي .. هذه الاقلام الشريفة وستظل الكلمة ركيكة المعنى مجزأة الحرف اذا لم تكن من اجل الشعب.

عبدالفتاح اسماعيل

أحداث الشغب في إب وراءها حزب التطرف الديني

ممثلو الأحزاب والتنظيمات السياسية والجماهيرية في المحافظة يدينون الشغب ويطالبون بالتحقيق،ومحاسبة المتسببين فيه

إب /صوت العمال

علمت صوت العمال أن وراء الحوادث الأخيرة التي وقعت في محافظة إب الأسبوع الحالي ومنها إحراق محكمة الاستئناف بما تحتويه من ملفات وقضايا خاصة بالمواطنين وإتلاف لما تحتويه من أثاث وأدوات مكتبية، وكذا تكسير مبنى النيابة العامة وقطع الشوارع وتخريب سيارات المواطنين التي كانت تقف في الشوارع المحاذية ، تقف وراء ها إحدى القوى الظلامية التي تعمل من خلال أحد الأحزاب الدينية المتطرفة والتي عرفت بمواقفها المناهضة للديمقراطية والوحدة .

وعلمت صوت العمال أن تلك الحوادث المفتعله كان الهدف منها إثارة الشغب والإرهاب وزعزعة الأمن والاستقرار واستهداف الشرعية الدستورية ، وأدت إلى إصابة مجموعة من الجنود والمواطنين باصابات بعضها بليغة نقل المصابون فيها إلى المستشفى .

وكانت مجموعة الشغب هذه قد بدأت باعمال تحريضية من بعض خطباء المساجد في يوم الجمعة الماضي، متخذين من إحدى القضايا المفتعله وسيلة للتخريب في وقت كان يجب فيه الاحتكام في أية قضايا للجهات القانونية وفق النظام والقانون، كما قامت هذه المجموعة بمحاولات القيام بمسيرات تهدف بيت المحافظ وفي اليوم التالي إلى مبنى المحافظة ، ومن ثم المحكمة الجزائية والاستئنافية ،والنيابة العامة ، وتطويق المحكمة في اليوم الثالث من الساعة التاسعة صباحاً وحتى الساعة السابعة مساء انتهت بإحراق المحكمة والاستيلاء بالسرقة على وثائق تخص المحكمة والمواطنين .

وعلمت صوت العمال أن أجهزة الأمن عمدت إلى عدم الاصطدام بجماعات الشغب خوفاً من تطورات الأحداث واكتفت بقنابل مسيلة للدموع ساعة إنقاذ مسؤول النيابة العامة وقضاة المحكمة من المشاغبين وتعرضهم لأية أعمال عدوانية .

من جهة اخرى علمت صوت العمال أن اجتماعاً موسعاً عقد في مبنى المحافظة ضم رؤساء الأحزاب والتنظيمات السياسية والنقابات والمنظمات الجماهيرية وأعضاء مجلس النواب المتواجدين ، وبحضور الشيخ محمد أحمد منصور عضو المجلس الاستشاري ويحي منصور أبو أصبع عضو مجلس النواب رئيس لجنة الحريات في مجلس النواب وممثلي المجالس المحلية وعدد من المشائخ والأعيان والعلماء والقضاة والتجار، وممثلين عن شرائح المجتمع تم فيه بحث أعمال الشغب ، وأدان المجتمعون هذه الممارسات التي تقف وراءها قوة عرفت لدى شعبنا بعدائها للوحدة والديمقراطية والشرعية الدستورية ،وتم رفع برقية باسم المجتمعين إلى رئيس هيئة الرئاسة ونائبه ،والى رئيسي الوزراء والنواب أدانوا فيها هذه الاعمال وطالبوا بمحاسبة الجهة التي تقف وراء أحداث الشغب التي شهدتها المحافظة .

الجدير بالذكر أن الأحزاب والتنظيمات السياسية والنقابات والمنظمات الجماهيرية في المحافظة عقدت اجتماعاً تم فيه مناقشة أعمال الشغب وتحديد الجهة التي تقف وراءه وأدانوا هذا العمل ورفعوا بدورهم برقية عاجلة إلى القيادة السياسية ومجلسي النواب والوزراء طالبوا فيها بردع مثيري الشغب وإعادة الاعتبار للقضاء وأجهزة السلطة في المحافظة ، وتم إصدار بيان سياسي عن هذه الأحزاب .

الجدير بالإشارة أن أعمال الشغب هذه قوبلت باستياء واستنكار جماهيري في المحافظة ومحافظات الجمهورية واعتبرتها أنها تدخل في إطار التآمر على الديمقراطية ومحاولات لزعزعة الأمن والاستقرار وبداية لأعمال أخرى تخطط لها تلك القوى على مستوى الساحة بأشكال وطرائق مختلفة

كلمه صوت العمال

ما العمل للدفاع عن الشعب؟

وبنجاح كبير تواصل ارتفاع اسعار المواد الغذائيه ..واتسعت منافذ الرسوم المدرسية ..وزادت صور الرشوات والسرقات والإنفاق العام ..وكثرت أنياب من يريدون تصفية الحساب مع الفقراء والبسطاء من أبناء الشعب في صور مختلفة ووسائل متنوعة ..وزاد الانفتاح غير المدروس انفتاحاً ..أعوذ بالله من عواقبه .

ومن ناحية أخرى ا تسعت ظاهرة خرق القوانين وتجاوز الشرعية الدستورية .. فمن يحمل سلاحاً هو الاقوى ..ومن يحمل شارات وألقاباً عسكرية هو الحاكم .. والقتل السياسي المغلف بالثأر والثأر المغلف بالسياسة ..وانعاش كل امراض الماضي البغيض ..القاتل السارق ..المرتشي المجرم ..المغتصب ..المتحايل والمتاجر بأموال الشعب ..هؤلاء هم الذين يرتعون ويلعبون في الساحة ..والفقراء والبسطاء مشغولون بهمومهم اليومية ..زيادة الأسعار ، توفير حاجيات أطفالهم وأسرهم الضرورية واليومية ..

توقيف الرواتب ، الفصل من العمل ، التلويح والتهديد ببيع مؤسساتهم ومواقع عملهم ..والبعض أيضاً يخاف من رصاصات تغلف بأسباب الثأر وغلاف شخصي وأسباب أخلاقية ،ونزاع على أرض أو مسكن ،أو خلاف قديم أو بسبب محاولة سرقة ، وهلم جرا .. من هذه المبررات التي صار الناس يتخيلونها وقد يكون في الخفاء ما هو أعظم من ذلك والعياذ بالله ..

إذاً ما العمل ..؟

سنزال نوجهه إلى الأحزاب السياسية في البلاد والى النقابات العمالية والمهنية ..والمنظمات الاجتماعية نوجهه الى الشخصيات الوطنية وكل التغيورين على الوطن ومصلحة المواطن ..

نوجهه الى الشعب اليمني الطيب ..وذلك أضعف الايمان ..

والله والموفق

لاحياء الذكرى الاربعينية لشهيد الديمقراطية

اجتماع موسع في مقر التجمع الجمعة القادم

تجتمع الاحزاب والتنظيمات السياسية والنقابات والمنظمات المهنية والابداعية يوم الجمعة الموافق ١١اكتوبر في مقر التجمع الوحدوي اليمني الساعة العاشرة والنصف صباحاً للتداول حول إحياء الذكرى الأربعينية لاستشهاد شهيد الديمقراطية

مهندس حسن الحربي

اللجان النقابيه في (اليمدا) تستنكر عملية التحقيق مع النقابيين في موسسة اوسان

عدن/ خاص

* استنكرت اللجان النقابيه في مؤسسة طيران اليمن (اليمدا) عملية الاحتجاز والتحقيق مع النقابيين في مؤسسة اوسان لصناعة البسكويت والحلويات التي تمت الاسبوع الماضي ..

واعتبرت اللجان النقابيه في اليمدا هذا الاجراء ، بأنه ضربة للديمقراطيه واستقلاليه العمل النقابي ..

وحيت في برقيه لها بعثت بها الى الاخ رئيس المكتب التنفيذي للاتحاد العام لنقابات عمال الجمهوريه ، حيث الموقف الطيب للاخوين محمود عبدالله عراسي محافظ محافظة عدن ومحمد عبدالواحد عمر سكرتير المجلس العمالي بالمحافظة تجاه معالجة هذه القضيه واتخاذ الاجراءات الكفيله باحترام حرية واستقلالية العمل النقابي ..

لجنة تنسيق بين النقابات والمنظمات الجماهيرية في إب

شكلت في محافظة إب لجنة تنسيق بين النقابات والمنظمات الجماهيرية أوائل الشهر الجاري بهدف تنسيق المهام المناطة بالمنظمات الجماهيرية ووضع ورقة تعمل بها، والتنسيق مع التنظيمات والاحزاب السياسية واستكمال فروع المنظمات الجماهيرية التي لايوجد لها فروع في المحافظة

الأستاذ الريادي طريح الفراش

يعاني الأستاذ محمد الريادي رئيس اتحاد الأدباء والكتاب اليمنيين من حالة مرضية صعبة ، يلازم خلالها حاليا الفراش وقد رفعت المنظمات الجماهيرية والنقابات في محافظة إب برقية مستعجلة لرئيس الجمهورية تطالبه فيها بإنقاذ حياة الأستاذ الريادي وإرساله للعلاج في الخارج فوراً .مع تمنياتنا للأستاذ الجليل الشفاء العاجل.

فيما يتواصل إضراب عمال مؤسسة الخضار والفواكه:

سكرتير نقابة العاملين في الزراعة : المطلوب دعم المؤسسة وتحديد مستقبل العمالة فيها

عدن/ خاص :

بلغت كمية التالف من البرتقال المستورد عبر القطاع الخاص ، للمؤسسة العامه للخضار والفواكه ، خلال الفترة من يناير - يونيو العام الجاري ٩١م حوالي (٤١) طن.. وقد افادت المعلومات التي حصلت عليها (صوت العمال) ان التاجر المستورد للبرتقال ، لم يتقيد بالمواصفات المطلوبه والمحدده في الاتفاقية ، واوضحت المعلومات ان كمية البرتقال التي وصلت (عدن) ، قد اصيب جزء منها (بذبابة البحر الابيض المتوسط ، اضافة الى ان الكمية المستورده، لم يتم تسويقها بشكل سريع ، بينما اتيحت الفرصه للتاجر المستورد بتسويق مايخصه اولا ..

كما اشارت المعلومات الى ان المستغرب في الامر ان كمية البرتقال الخاصه بالتاجر (....) والتي تعطيه المؤسسة تسهيلات للخزن في مخازنها لم تصب بتلف .. في الوقت الذي يوجد نظام خزن موحد تعمل به المؤسسه ..

على صعيد آخر تواصل اضراب عمال مؤسسة الخضار والفواكه والذي بدأوه الاسبوع الماضي ، لسبب تأخر صرف رواتبهم للشهر الثاني على التوالي ، وفي تصريح خص به الصحيفة ، اكد الاخ نواز عبدالحميد ، سكرتير عام نقابة العاملين في الزراعه ، ان المسألة بالقدر التي تهم العاملين فيما يتعلق بصرف رواتبهم ، فاننا ننظر الى ان مستقبل العماله في هذه المسألة هو الاهم ، مشيرا ان اية معالجة لانتشال وضع المؤسسة لايمكن ان تتم عبر بيع ممتلكاتها ، واوضح الاخ سكرتير عام نقابة العاملين في الزراعه الى الجهود التي قامت بها النقابة من اجل المساهمه في حل الصعاب التي تواجه هذه المؤسسة ، من خلال بعث المذكرات الى الجهات المعنيه ، واخرها رسالة وجهت للاخ رئيس مجلس الرئاسه ونائبه اثناء زيارتهما لعدن هذا الاسبوع علما ان الاخ محافظ المحافظة على علم بكافة الاوضاع في مؤسسة الخضار والفواكه .

وفند الاخ سكرتير النقابه الاسباب التي آلت اليها هذه الوضعيه وبضمنها وفي مقدمتها توقف دعم الدوله للمؤسسة منذ بداية العام الحالي ٩١م ..

وحدد الاخ سكرتير عام النقابة مقترحات رأى من انها سوف تساعد على انتشال الاوضاع المتردية التي تعيشها المؤسسة .. واهمها تقديم الدعم لها وحماية عملية التسويق الذي تقوم به ، عبر مراكزها المختلفه .. ودعا في ختام تصريحه مجلس الوزراء لمناقشة التقرير الخاص بأوضاع مؤسسة الخضار والفواكه والمقدم من قبل وزير الزراعه في مارس الماضي ..

(راجع ص ٥)

مأمور ضريبة القات بالحديده يفرض ضريبة مزاجيه ويحصلها بدون سندات !

الحديده/ خاص / صوت العمال

* تفيد المعلومات التي حصلت عليها (صوت العمال) ، ان مأمور ضريبة القات بالسوق المركزي بالحديده يفرض على البائعين دفع مبالغ ضريبيه تتجاوز القانون وتحصيلها دون سندات رسميه ..

وافادت المعلومات ، ان المأمور يستعين في تنفيذ هذه العملية غير القانونيه برجال الامن حيث يكون مصير البائع الذي يرفض دفع الضريبة المزاجيه السجن ..

* صوت العمال تطالب الاخ محافظ الحديده التحقيق في هذه القضية والتي قد سبق الشكوى فيها لاكثر من مرة ..

الذكرى السابعة لمقتل الدكتور حمره

حداد عام لأطباء الجمهورية .. والأحزاب والنقابات في تعز تعلن مساندتها لأي إضراب إذا لم يفصل في القضية

تعز/ صوت العمال

تحول السابع من اكتوبر الماضي يوما للحداد العام نفذه الاطباء والعاملون في المهن الطبيه المساعدة في انحاء الجمهوريه اليمنيه حسب بيان اصدره المكتب التنفيذي لنقابة الاطباء والصيادله احتجاجا على مرور سبع سنوات على قضية الدكتور عبدالقادر حمره دون الفصل فيها ، واتهم البيان دون تحديد اجهزة تمارس العبث بحقوق المواطنين وبميزان العداله ..

وفي يوم الحداد دعت نقابة الاطباء والصيادله بتعز الاحزاب والنقابات والمنظمات النقابيه الى لقاء انعقد في دار النقابة بحثت فيه نماذج شهيره الفساد القضاء والتلاعب بحقوق ودماء المواطنين الذين لم تفصل قضاياهم ،

واشهرها قضية الدكتور حمره والمعلمي وقضية الراهده ، وتحويل جهازا لعدالة هذه القضايا الى احداث سياسية ، وكان موضوع تنزيه القضاء هو محور اللقاء الموسع الذي صدر عنه بيان وقع عليه ممثلون عن الاحزاب والنقابات والمنظمات واجمعوا فيه على تأييد نقابة الاطباء والصيادله .. واعتبار قضية الدكتور حمره قضية الجميع ، واكدوا مساندة اي موقف تتخذه النقابة بما في ذلك حق اعلان الاضراب ،

وطالب بيان الاحزاب رئيس مجلس القضاء الاعلى وكل الجهات التنفيذيه مقاومة التلاعب في هذه القضيه والقضايا الاخرى المعلقه ، وتنفيذ حكم الشرع والقانون .

طلابنا في المجر يشكون من حوادث الاعتداءات عليهم وفي دول اوربا من قطع الإعانة المالية

خاص / صوت العمال

رفع طلابنا الدارسون في جمهورية المجر بمذكرة الى الاخ رئيس مجلس الوزراء تحتوي على قائمة من الاسماء لطلاب يمنيين تعرضوا خلال العامين المنصرمين ولازالوا لاعمال عدائية تصل حد الضرب واحداث اصابات خطيرة تؤدي بهم الى البقاء في المستشفيات للعلاج واجراء عمليات جراحية لهم بسبب ذلك . وقال الطلاب في مذكرتهم والتي وقع عليها اكثر من مئة طالب انه في معظم حالات الاعتداء التي تقع عليهم من عصابات وافراد متعصبون لعرقهم يتم ابلاغ الشرطة المجرية بها فور وقوعها ، لكن هذه الجهات لاتبدي قلقا تجاه ذلك .

كما اتهم الطلاب سفارتنا في المجر بالتقاعس تجاه تلك الحوادث بالرغم من انه يتم عرض الحالات المصابة عليها عند وقوعها .

وطالب الطلاب في مذكرتهم العمل على انهاء حالات الرعب وعدم الاستقرار التي يواجهونها وتعرقل من تحصيلهم العلمي .

من جهة اخرى لازال العديد من طلابنا الدارسين في اوربا يواجهون اوضاعا سيئة تتعلق بمعيشتهم وعدم تلقيهم للمعونات المالية المقرة الامر الذي يهدد سير مواصلتهم للدراسة بما في ذلك طلاب في السنوات الاخيرة من دراساتهم وتتهم مذكرات مرفوعة لـ « صوت العمال » من طلابنا في موسكو والمجر وبلغاريا ورومانيا الملحقيات الثقافية لسفاراتنا عن تسببها في تلك المعاناة للطلاب ، وكذا الامر في باكستان .

الجدير بالذكر ان وزارة التعليم العالي تواجه صعوبات في معالجة العديد من قضايا طلابنا بسبب تعنت بعض الملحقين الثقافيين وعدم التزامهم بالتوجيهات بعد ان تبين تسببهم في العديد من تلك المشاكل والتلاعب بالقضايا المالية الخاصة بالطلاب .

في لقاء مع محافظ محافظة لحج الاخ/صالح الأعجم:

نعتز بـ«صوت العمال» لاهتمامها بقضايا المواطنين،ونحن في المحافظة نعمل على تلمس هموم الناس،وتحسين أداء وظيفة المرافق الحكومية

لحج/ خاص/ صوت العمال/ محمد السلامي :

عبر الاخ صلاح الاعجم ، محافظ محافظة لحج ، عن اعتزازه ، بالدور الذي تقوم به (صوت العمال) في اهتمامها بقضايا وهموم المواطنين ، مؤكدا ان ذلك هو السبب في انتشار الصحيفه الواسع ومتابعة الناس لها ..

وقال الاخ المحافظ في عرض اجاباته على اسئلة .. ت بها الصحيفة اليه في خاص معه .. قال : اننا نقوم زيارات للمرافق والمنشآت حافظة وكذا الاحياء ، للتعرف على همومها ، ولانستطيع ان نضع لهذه المشاكل بسرعة لان اية زياراتنا وستليها ى ، سوف نتمكن من عدة هذه الاجهزة على

الاخ المحافظ في اجاباته مجمل الاوضاع التي تعيشها المحافظه، في مختلف القطاعات الصحيه ، والقضاء وحل مسألة الارض والاسكان والموقف من العمل .. حيث اعلن ان مستشفى ابن خلدون المركزي بالحوطه سيفتتح عما قريب موضحا ان الترتيبات والاصلاحات الاخيره تتم حاليا في هذا المستشفى الجديد ..

وحول قضية حل مسألة الارض قال ان الجهود تتواصل لحل هذه المسألة وسيتم حسمها وفق القوانين والقانون لن يظلم احداً .. فيما اوضح بصدد صرف بقع الاراضي للسكن في المحافظة ، انه سيتم مراجعة المخططات واقرارها من قبل الجهات المختصه .. وعن الاوضاع في سجن صبر المركزي بالمحافظة ، اشار الى انه اثناء زيارته للسجن قد دعا المسؤولين فيه ومحكمة المحافظة لسرعة البت في قضايا النزلاء وتقديم تقرير بالقضايا التي تم حلها ..

(راجع ص ٢)

... العدين يتظاهرون ضد الابتزاز

العمال

... في مديرية ... احتجاجا ... الباهظه ... المدارس ... ٧٠٠ ... العام الدراسي الواحد .

وكانت التظاهرة قد انطلقت من مدرسة النصر الابتدائيه الاعداديه الثانويه الواقعه بمنطقة الحميد ، واتجهت صوب مقر المديرية حيث طالب الطلاب السلطات المحليه التدخل لايقاف تلك الرسوم ..

عين مواطن تحصي موكب الرئيس

* احد المواطنين ابى الا ان يحصي كل مايشمله موكب الاخ رئيس مجلس الرئاسه ونائبه اثناء زيارتهما الاخيره لعدن وعدد من المحافظات الجنوبيه من الوطن ..

احصائية هذا المواطن قالت ان الموكب قد شمل بالتقريب :

* حوالي ١٣ طقما عسكريا !
* ناقلة نفط بريه (نوع مرسيدس) !
* ثلاث (بوزات) قيل ان بداخلها ماء معدني للشرب وماء لتزويد سيارات الموكب المتعدده الاشكال والانواع ..
* في الموكب كان هناك مايقرب من (٥٦) سيارة مرسيدس آخر موديل .
* وايضا (٧٥) سيارة (ابو دبه) و (البلي علوي) !
* سيارتان خصصتا لحمل الاطارات الاحتياطيه لسيارات الموكب !
* عدد من الثلاجات الكبيره المتنقله المخصصه لحفظ الاطعمه والمحموله على سيارات كبيره مخصصه لهذا الغرض
* غذاء ليوم واحد مائه راس من مخبازة التحالف بكريتر..
* وسيارة اخرى تحتوى على ذخائر !
* هذا ما استطاع المواطن ان يحصيه في لمحة بصر اثناء مرور موكب الرئيس في كريتر .. والباقي علمه عند الله !

الاسبوع القادم

حنانيك يا اكتوبر .. هذا الحنين وزاد فينا الانين

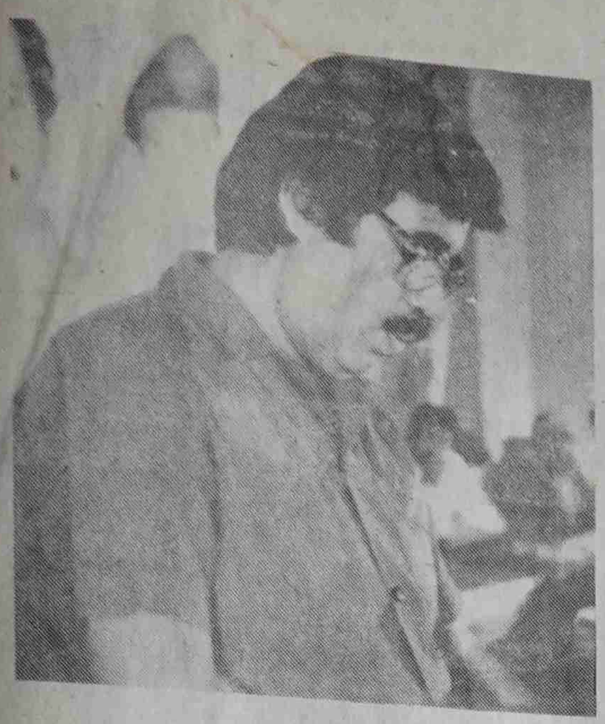

بمرور ٢٩ عاماً على

انطلاقة الثورة الخالدة

ثورة المجد والبطولة والتاريخ .. ننقل

تهانينا القلبية الصادقة

إلى الإخوة رئيس وأعضاء مجلس الرئاسة

ورئيس وأعضاء مجلس النواب ورئيس وأعضاء مجلس الوزراء

وكافة جماهير شعبنا اليمني

ولتكن أيامنا كلها أيام عرس وضاءة في ظل وحدتنا المباركة

الشركة الوطنية لصناعة المرطبات - كندا دراي - صنعاء

بمرور ٢٩ عاماً على

انطلاقة الثورة الخالدة

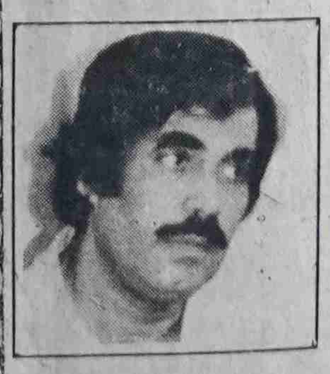

نزف

تهانينا الحارة

إلى الأخوين المناضلين

الفريق علي عبدالله صالح

رئيس مجلس الرئاسة

ونائبه الأستاذ علي سالم البيض

وأعضاء مجلس الرئاسة ورئيس وأعضاء مجلس النواب والوزراء

وكافة جماهير شعبنا البطل

رئيس وأعضاء مجلس إدارة

بنك التسليف الزراعي

صنعاء

شركة الطلاء والأملشن

عدن المحدودة

مدير عام وعمال وموظفو الشركة

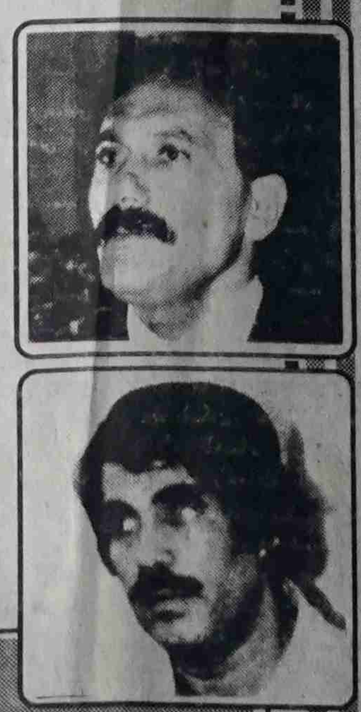

يهنئون

جماهير الشعب

والقيادة السياسية

بالذكرى ٢٨ لثورة

١٤ أكتوبر المجيدة

ومزيداً من التقدم والازدهار للشعب اليمني

ثلاثون يوماً في أمريكا

٢

محسن العيني طلبنا «حجر» من اليمن.. وبعد أشهر أجابت صنعاء .. نأسف !!

حرص الامريكيون في وكالة الاعلام الامريكيه الذين نظموا وأعدوا لزيارتنا للولايات المتحدة الامريكية أن تكون الزيارة شاملة ، يعني أن نطلع نحن الصحفيين اليمنيين على السياسة الامريكية كيف تصنع وتؤثر وبماذا تتأثر بل إن من أبرز مالمسناه أن الجانب الامريكي كان يريد أن يقول لنا من خلال تكثيف برنامج زياراتنا لعدد من أجهزة ووسائل الإعلام الامريكية إن الصحافة الامريكية ديمقراطية كاملة .. ليس ذلك فحسب ، بل إنها تمارس سلوكاً أخلاقياً عالياً وهي تمارس نشاطها .. ومع ذلك كانت لنا نحن الصحفيين اليمنيين ملاحظات وانتقادات للجانب الامريكي في هذين المجالين .. سنتناولها فيما بعد .

أقول إن الجانب الامريكي هدف من خلال هذه الزيارة إضافة إلى اطلاعنا على تجربة الصحافة والإعلام الامريكي وكذا على السياسة الامريكيه ، وبالذات تجاه قضايا المنطقة العربية .. محاولة للتعرف على رأي الشارع اليمني في قضايا اليمن ومستقبلها والعلاقات الامريكية اليمنية التي لمسنا ايضاً حرص الجانب الامريكي على تطويرها في ضوء واقع اليمن الجديد بعد الوحدة والانفتاح في الجوانب السياسية والاقتصادية والثقافية ..

كما قلت في موضوعي الأول الذي نشرته الأسبوع الماضي كمقدمة لتناولي لهذه الانطباعات .. ان واقع امريكا في الداخل غير سمعتها في خارجها ..

وهذا ماقلته في أكثر من مرة للجانب الامريكي في لقاءات بشخصيات مختلفة..

فقد سألني أحدهم أثناء استضافتنا في منزل أسرة امريكية.. ماهي صورة امريكا في اليمن وصورة الرجل الامريكي بين اليمنيين..

لم أستطع أن أجيب إجابة مجاملة أوكما يسميها البعض إجابة دبلماسية .. فلقد شعرت ان المواطن الامريكي يجب أن يعرف هذه الحقيقة ..

فقلت له : مع الأسف صورة أمريكا في بلادنا سيئة .. وصورة الرجل الامريكي هي الأخرى ملطخة بالدم ..

علقت زوجته .. ولماذا هكذا ؟

قلت لها .. شعبنا اليمني ارتبطت علاقته بأمريكا من خلال موقفيها العدائي من ثورتنا اليمنية (٢٦ سبتمبر و١٤ اكتوبر) ومن خلال الأسلحة التي كانت تسلمها للمرتزقة وأعداء الثورة والشعب ، ولازالت في متاحفنا شهادات بذلك ..

وقلت لها ايضا لعل مافعله الجيش الامريكي ضد الشعب العراقي هو الاخر لايعكس الا الصوره القبيحه لامريكا ..

قاطعتني قائله : ولكن كيف وجدتم الان الشعب الامريكي

قلت لها وبنفس الصراحه ايضا : الشعب الامريكي طيب .. لكن سياسة امريكا الخارجيه ، بالذات في منطقتنا العربيه هي المسؤوله عن مايؤخذ على الشعب الامريكي ..

شاركتني الرأي ، وهزت راسها بالاقتناع وعلق زوجها : نحن نشعر بالاسف لذلك ..

الأمريكيون : يشيدون بالتجربة اليمنية الجديدة لكنهم يدعمون من يعارضها !!

نظمت لنا لقاءات مع مسؤولين امريكيين في الكونجرس الامريكي ، وفي وزارة الخارجيه وفي البيت الابيض ومع شخصيات امريكيه بارزه كالدكتور جيمس لنفل من جامعة جورجتاون وجيمس زغبي المدير التنفيذي لمؤسسه الامريكيين العرب ..

المسؤولون والشخصيات ، هؤلاء الذين التقيناهم كانت لديهم صوره طيبه عن اليمن اليوم بعد الوحده .. كانوا يعبرون عن سعادتهم للممارسه الديمقراطيه والتعدديه وحقوق الانسان والوحده اليمنيه ..

كانت تعليقاتنا لهم ..

اننا نسمع هذه الاشاده الطيبه ، لكننا في ذات الوقت نتابع ونشاهد موقف امريكا المناقض في المنطقة ، فتراها تدعم وتساند انظمة تفتقد لابسط حقوق الانسان ولازالت تحكم بطرق عشائريه على عليها الزمن ..

واحد من هؤلاء المسؤولين علق على ملاحظتنا هذه ، فقال : نعم نحن نعترف بذلك ، فلقد تابعنا المسيرة النسائيه التي خرجت في السعوديه تطالب بالسماح للمرأة لسياقة السيارة ، وهو وضع يعكس طبيعة نظام الحكم هناك ..

وقال آخر .. نشعر بارتياح لما يعتمل اليوم في اليمن من ديمقراطيه وحرية رأي وتعدديه نرجو ان يكون لذلك تأثير ايجابي على الدول المجاوره ..

علق واحد من زملائي .. هذه الانظمة تشده من حصارها ومضايقتها لليمن ، والسبب الواقع الجديد الموجود في اليمن واضاف .. والمصيبة هنا دعمكم لهذه الانظمة والذي يتناقض مع شعاراتكم ..

علق المسؤول الامريكي : لقد اثر موقف بلادكم من حرب الخليج كثيرا على بلادكم ..

قاطعه احد الزملاء : لماذا ؟

اجاب المسؤول الامريكي : لقد وقفتم مع صدام حسين وهو حاكم ديكتاتوري احتل الكويت وتسبب في الحرب قلت مقاطعا : الحكام الدكتاتوريون موجودون كثيرا في المنطقة العربيه والعالم ، وهذه قضية تتعلق بشعوب هذه البلدان ..

اما قضية موقف اليمن من احتلال الكويت ودعمها لصدام فعليكم ان تعرفوا حقائق الامور والخلفيات الكامله لها ..

اليمن لم تكن مع صدام ، لكنها ضد الحرب

فاليمن لم تقف مع العراق في احتلاله للكويت بل على العكس ، كانت ضد غزو العراق لدولة الكويت الشقيقة .. لكن الامر تغير بشكل دراماتيكي سريع بعد ان اعلنت امريكا التدخل وبالذات عسكريا وارسالها مئات الالاف من جنودها الى المنطقة ، هنا تغير موقف اليمن .. اذ لايمكن ان تقبل اليمن بتدخل كهذا ..

وقلت له ايضا : انه اذا كان موقف اليمن المعارض للحرب الذي عبر عنه مندوب اليمن في الامم المتحده هو المعني بما خذكم فعليكم هنا ان تعرفوا اننا كيمنيين قاسينا كثيرا من ويلات الحرب والقتل والدمار ولهذا نحن نعرف معنى الحرب وويلاتها وآثارها .. ولهذا رفضنا مبدأ الحرب كوسيلة للحل .. ذلك لاننا شعب نحب السلام ونعشقه بعد ان عشنا الحرب وتجرعنا ويلاتها ..

ولهذا كان موقف بلادنا ضد قرار الحرب ، ولهذا شاركت اليمن في بقية القرارات الصادره عن مجلس الامن . وقبل ان اختتم اجابتي او تعليقي ، قلت للمسؤول الامريكي دعني اضع امامك بعض الاسئلة :

من غير المتضرر من حرب الخليج اليس شعب العراق بأطفاله ونسائه وشيوخه الذين ذهب منهم مئات الالاف .. ومن يتجرع اليوم الامر الحصار الاقتصادي ، اليس الأطفال والنساء والشيوخ ؟!! اما الرئيس صدام فلازال رئيسا للعراق .. وهنا صمت السيد الامريكي..

نفس هذا السؤال تكرر امامنا وتقريبا الاجابه كررنا ها على مسامعهم ..

في شيانة أسرة أمريكيه عاشت في اليمن

امرأة امريكيه كانت متزوجه على يمني وعاشت في اليمن حوالي خمس سنوات .. تنقلت في اكثر من مدينه وقريه لازالت تتذكر الخجريه والاعروق قرية زوجها التي قضت فيها لحظات محفوره في ذاكرتها ..

عشقت اليمن ولازالت تعشقها رغم انها تعيش الان في امريكا وتزوجت من امريكي كان ايضا يعمل في اليمن بمدينة صنعاء ..

استضافتنا في منزلها .. على جدران المنزل لقطات يمنيه ، ديكور المنزل هو الاخر يغلب عليه الطابع اليمني ولقد حرصت حتى على المجلس الذي سنأتي فيه ان يكون يمنيا .. علقت قائله : لقد احضرت كل ذلك من اليمن ..

تتحدث باللغة العربيه ولهجة اليمن تواصل دراسة الماجستير في الجامعه .. رغبتها شديده في زيارة اليمن ..

حدثتنا عن ايام الحرب .. فقالت :

لقد قمنا بمسيرات كبيره ضد الحرب وضد بوش وشنه للحرب .. نحن نعرف ان وقود الحرب هي الشعوب ، ولهذا لم تكن الحرب هي وسيلة حل مشكلة احتلال العراق للكويت ..

والدها رجل دين ، اب في اللحظات كانت يمنيه (الزنه والسروال) ..

الطالب اليمني وجدي عبده سعيد كان معنا في هذه الضيافة وكانت المصادفه الجميله انهم يعرفون بعضا من اليمن فيهم يرتبط بعلاقات اسريه (يمني تزوج الامريكيه هذه تزوج على اخت وجدي ومع ذلك لازالت العلاقة طيبه بين الاسرتين) ..

حدثنا الاخ وجدي عن نشاط هذه الاسره المؤيد لليمن والمؤيد للقضيه العربيه ومع ذلك يفتقدون لابسط المعلومات التي يمكن ان تفيدهم في نشاطهم هنا ..

نقترح فتح مكتب سياحي إعلامي يمني في أمريكا

المدير التنفيذي لمجلس العلاقات والصداقه بين الامريكيين وشعوب العالم العربي .. الاستاذ رون كاتل..

التقيناه في مبنى المجلس .. استقبلتنا سكرتيرته ، كانت تتحدث بعض الكلمات العربيه وعرفنا منها انها كانت تعمل في صنعاء، مدرسه لغة انجليزيه .. هي الاخرى احبت اليمن ولازالت تتمنى العودة اليها ..

حدثناهم عن اليمن .. الوحده .. الديمقراطيه .. الواقع الجديد الذي يعتمل في اليمن .. وتحدثنا عن صور العلاقات التي يمكن ان تتكون بين الشعب الامريكي واليمني..

قلنا ان السياحه صوره من صورهذه العلاقة وان في اليمن ذخيره كبيره في الاثار والمواقع السياحيه التي يمكن ان تشد المواطن الامريكي لزيارتها ..

شاركنا الاستاذ رون الرأي ، لكنه قال : صحيح ان اليمن دولة مناسبة ويتوفر فيها مايرغب المواطن والسائح الامريكي مشاهدته .. لكن المشكلة ان الترويج لذلك من الجانب اليمني مفقود .. يعني الامريكيون لايعرفون شيئا من ذلك ، رغم اننا نحاول ان نعمل شيئا من جانبنا فالمسؤولية تقع على الجانب اليمني اولا .. وقد اقترح لنا بهذا الصدد ان تقوم سفارة اليمن بافتتاح مكتب سياحي اعلامي في امريكا يتولى هذه المهمة ويتولى مهمة اعطاء صوره عن اليمن والتعدد الجديد وعن الاستقرار وسبله وكل مايتعلق بذلك ووعدناه بنقل مقترحه الى الجهات المعنيه في الدوله ..

لقاؤنا مع الاستاذ سفير اليمن محسن العيني ..

حرص المناضل الوطني الاستاذ محسن العيني ان يستضيفنا لأقام وجبة عشاء على شرف أعضاء البعثه .. كانت فرصه طيبه لنا ان نلتقيه فلقد تابعنا نشاطه السياسي ودوره الوطني في الفترة التي تتابعت مع قيام الثوره ومراحلها ..

كان اللقاء مفيدا .. حدثنا عما سألنيه عن امريكا وعن الفترين اليمنيين في امريكا .. كما حدثنا عن معاناته في بعض جوانب نشاطه وبالذات المرتبط بالمركز داخل اليمن .. قال لنا الكثير .. وكنا صامتين بالتناغم شديد لاننا اردنا ان نسمع منه دون ان نتحدث او نقاطعه كان حديثه شيقا وحتى معاناته لم تخل من الاشاره بأنها دروس يجب الاستفادة منها ..

قال لنا حكاية طريفه وهي احدى المعاناة التي عبر عنها فقال : في احدى المرات اوضح لنا الامريكيون انهم سيقومون بعمل تمثال حجري سيكون بمثابة رمز لتعزيز العلاقة بين الشعوب .. وطلبوا منا ان نقدم (بحجر) نعم حجر من اليمن تؤخذ من مكان له اثر تاريخي .. بحيث سيتم استخدامها في هذا التمثال وسيتم وضع شرح مفصل لهذه الحجر ومن اين اخذت وسيتم تسجيل هذا تاريخيه عن هذا المكان وما يمثله في التاريخ واليمن .. الخ .

تصوروا طلبوا منا حجرة .. نعم حجرة ، وابدينا لهم الاستعداد ، سيما وان ذلك سيكون مفيدا لنا ولليمن لانها مناسبة طيبه ان يرتبط تمثال ورمز كهذا باليمن والحديث عن اليمن .. الخ ..

وتقدمت بهذا الطلب الى المسؤولين في صنعاء وظللنا ننتظر الايام والاسابيع والشهور دون اجابة .. وكررنا الطلب مرات .. وفي آخر المطاف يصلنا الرد من صنعاء .. نأسف ..!

محسن العيني : طلبنا « حجر » من اليمن .. وبعد أشهر أجابت صنعاء .. نأسف !

محمد قاسم نعمان

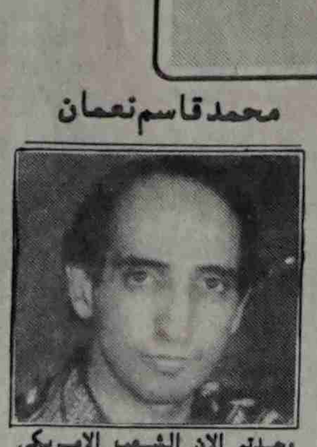

الامريكيون يشيدون بالتجربة اليمنية الجديدة لكنهم يدعمون من يعارضها

السيرة النبوية

بين الحقيقة والتلفيق

د . رشيد الهندر

ان المؤلفات التي الفت عن سيرة الرسول (ص) تكاد لاتحصى بقديمها وجديدها ، وكانت تواريخ المؤرخين الكبار الاوائل هي المنهل الاساسي لهذه المؤلفات ، كذلك ان المؤرخين اللاحقين مع اتباعهم للرواية الاولى فان مؤلفاتهم في السيرة النبوية لاتخلو من الزيادة والنقصان حسب ماتتطلبه المواقف ومسؤوليتها تجاه دقة الرواية .

وليس لنا نكران المسحة الاسطورية في تلك الروايات والسير ، وهذا مانادى به المؤرخ ابن خلدون رواية اسلامية ، ونستطيع ان نصف هذه المسحة بأنها ضرب من التلفيق لانها بعيدة عن الحقيقة فهي تساهم في تشويه واقع شخصية الرسول وتبعد الاجيال عن الفهم الصحيح لها .

ومع وجود هذا التلفيق فان المؤرخين في اماكن عديدة لم يتوانوا النظر عن امور جرت بين الرسول والمسلمين ، وتظهر الرسول بما منهم يكتمل رأيه برأيهم ويحتاج الى مشورتهم ، كما حدث في الاعداد لمعركة بدر وفي الحديبية وتخصيص المرأة بالانساني او عند فتح مكة ومناصح القرآن به بشكل اشارة ، وشاورهم في الامر .

النوع الاخر من التلفيق الذي يقصد الاساءة المباشرة لهذه الشخصية ، حيث ان شخصية الرسول بالواقع الحقيقي مقاضها والعبقرية التي امتاز كشخصية قيادية ، ولو كان على قدر هذه الاساءة لما استطاع التغيير الجذري في الجزيرة العربية على الاقل وابرز هؤلاء المؤلفين واحدثهم كان سليمان رشدي في كتابه « الايات الشيطانية » متناولا فيه سيرة الرسول بافتراء وتلفيق واضحين . وكان رد فعل العالم الاسلامي بين موقفين ، الموقف الايراني الذي دعا الى قتل الكاتب كأشد حد يقام على مرتد عن الاسلام ، وبين موقف قيادة الازهر الذي ادان الكاتب والموقف الايراني على حد سواء، حيث لعبت السياسة دورها في الاسلام الرسمي بين ايران ومصر اثناء الحرب العراقية الايرانية . وفي الردين لم تتوفر المناقشة السليمة والعلمية على افتراءات سليمان رشدي والذي كان واضحا بأنه مكلف بمثل هذا التأليف من دوائر الغرب التي ترى في الاسلام السياسي موجة عاتية تؤثر على مصالحها بسبب المد الجماهيري العفوي ووجود ظاهرة الثورة الاسلامية في ايران . وان شخصية الرسول هي المؤثرة في قناعات هذه الجماهير وخصوصا وان في الدين الاسلامي متنفس لشرعية التحرك السياسي في اجواء عربية غارقة بالدكتاتورية . ان مناقشة كتاب سليمان رشدي تنطلق كما يجب من المصادر التي اعتمدها في تأليفه هذا ونحن على بينة بأنه ليس هناك في الغرب من سبق المسلمين في كتابة سيرة نبيهم ، واذا سلمنا بأن الكاتب اعتمد المصادر العربية فأولها تلريخا غزوات الواقدي ثم تفصيل حياة الرسول في سيرة ابن هشام ، فان هذه المصادر كلها تؤكد خلال مااعلمنا به سليمان رشدي عن الرسول وزوجاته ، وان تعدد زيجاته جاء حالة طبيعية لمجتمع كان الرجل يملك ويتزوج عشرات النساء اضافة الى التحالفات السياسية والتي كانت تؤثر فيها هذه العلاقات .

وكما يبدو ان جوهر الحياة الجاهلية المعاشة انذاك من ناحية العلاقة البدوية وعلاقة الجنس الشبه مشاعية ضمن اعراف اجتماعية كزواج الولد بزوجة ابيه بعد وفاته وطمع الاخت المهرور بالانجاب لولد يحمل صفات اخيها او تعدد اشكال الزيجات ، كذلك ظاهرة النهوة الشائعة في مجتمع الجزيرة . كل هذه البيانات كانت طريقا للتشويه بشخصية مرموقة عاشت بالفعل وسط تلك الاجواء وتردت عليها بظهور الاسلام . هذه هي الاوليات التي ربما كانت مصدرا لتخيلات سليمان رشدي في حديثه عن الرسول . ان الكتابة عن شخصية بحجم شخصية الرسول لابد ان يراعى فيها كونه انسانا مبشرا يحمل مبادىء سامية على خلاف الواقع الاجتماعي الذي عاشه وبذلك كانت معاناته بقدر الهوة السحيقة بين المبادىء التي نادى بها وبين الواقع المعاش ، فكان لابد من المعايشة والمجاملة للقوم على قدر مايفهمون ويتصورون . لقد كان الرسول يعلم مجتمعه اوليات الحياة الانسانية ، كاصول المأكل والمشرب واداب دخول البيوت الى التحية والتعامل العائلي والمعاشرة الزوجية الخ ، لانهم كانوا يفتقدون لها تماما بينما الهونان والرومان والفرس على تخوم الجزيرة يتحدثون بالفلسفة والطب واصول الحكم والسياسة .

وعلى اساس كونه انسانا ورغم مايتميز به عن الاخرين فهو بالواقع عرضة للخطأ والصواب وسورة « عبس » دليل قاطع على ذلك .

ان التهذيب الذي يتحلى به الرسول كان يصطدم بجلافة القوم وبداوتهم وتزمتهم القبلي حيث كانوا يدخلون عليه بدون استئذان وهو في مخدع الزوجية ، كذلك يتناولون الطعام من بين يده بالشراهة البدوية وهو لايستغرب من سلوكهم هذا بقدر مايحاول تغييره لذلك كان نزول « اية الحجاب » التي اتخذت بعد ذلك وفي ايامنا الحاضرة مهرا لحجاب المرأة وهي لم تقصد هذا الامر . كذلك اصطدمت تطلعات الرسول في الحياة الجديدة حيث اراد ان يحقق لقومه اكثر مما حقق ، وان هذا الاصطدام اضطره في كثير من الامور الى التقدم خطوة والتراجع بأخرى . وبيان هذا واضح في معالجة الاسلام للقضية المرأة وقضية المال وغيرها من قضايا المجتمع الاساسية حيث النص ونقيضه .

عموما ان البحث الدقيق في مصادر التاريخ الاسلامي العربية بالذات وكتب تفسير الكتاب والحديث توفر امكانية ازالة مالتف حول السيرة النبوية والتي لازالت روايتها بين الحقيقة والتلفيق ، والمهار واقع شخصية الرسول والتي يفخر بها كافة مسلمي العالم .

في سرك

مقترح بتحويل مدرسة الى ديوان واعتراض المحافظ

*تتردد اخبار مفادها ان وكيل مساعد وزارة التربيه والتعليم فرع عدن تقدم بمقترح تحويل مبنى فرع الوزارة من مدينة الشعب الى حي خور مكسر ، وتم اختيار مدرسة الجلاء الموحده لتكون المقر الجديد لفرع الوزارة .

كان مسئول في فرع الوزارة قد نفى في اجتماع له بمديري المدارس هذا الخبر الا انه اكد في جلسة «مقيل » ضم عددا من المديرين ..

الجدير بالذكر ان مدرسة الجلاء الموحده يدرس فيها حاليا قرابة ١٥٠٠ طالب وطالبة وتجري الدراسة فيها وفق نظام الفترتين الصباحيه ومابعد الظهيره ..

وعلمت صوت العمال ان الاخ محمود الحراسي محافظ محافظة عدن اعترض على مقترح نقل مبنى فرع الوزارة حرصا منه على استمرار مدرسة الجلاء كصرح تعليمي ، المحافظة في حاجة الى التوسع فيه وليس الى تقليصه ..

من جهة اخرى لازالت قاعة النشاطات المدرسية في المدرسة مغلقة منذ قرابة عام بسبب مواد تخص فرع الوزارة كان قد تم وضعها فيها لفترة لاتزيد عن الشهرين .. الا ان القاعة تحولت كما يبدو الى مخزن دائم للمواد ، وعلى حساب النشاط المدرسي للتلاميذ ..

قائم .. بدون رقابة !!

* قائم بأعمال احدى الوزارات المرتبطه بحماية القانون قام مؤخرا بتوظيف ١٤ موظفه على الرقم من تكدس العماله الفائضه في فرع ديوان الوزارة والذي لايوجد لديه اية مهمة في عدن كما يقوم بمنح سيارات الفرع لزملائه والمقربين اليه وكان ان صدم احدهم فتاة صغيره يوم ٢٢ الشهر الماضي بسيارة رقم ٤٩٠٣ سوزوكي المهم ان القائم قام باعطاء نفسه بدل انتداب لقضائه ايام في صنعاء دون ان يذهب اليها ، كما ويعمل على منح حوافز من ميزانية احدى الهيئات دون العودة لرئيسها وصرف مزاد بناء من مستودعات الفرع لاقرباء حتى من غير الموظفين - العاملين فيه ..

رسائل خاصة

بعدها : علي صالح جسار

إلى الأخوين الرئيس والنائب «جاوز العسكر الطبيين!!»

لا نهفى ياأوطان فيك حضارة ... كلا ولا علماً ولا عمرانا
نهفى احترام الحق والاعراض ، لا ... نهفى أساطيلاً ولا طيرانا
ونريد أن تعطى النساء وتمنح ... الأطفال من عبث الجنود أمانا
ويكون جيش (البلاد) سلماً فيك ... لاحرباً على الشعب الفقير عوانا
قالى متى «بعض الجند والضباط ... تدمي الفساد وتنتهك حرمة الانسانا»
عبثوا بأمتهم كما شاءوا وما ... عرفوا بها شرعاً ولا قرآنا

إلى : صنعاء من عدن «الغاية لاتدخل في المغيا!!»

مالي من اسمي مايدل ولا أرى ... وضاعة الأسماء من حذاقي
أتريد سمعي ، أم فمي ؟ لو أشتكى ... قالوا : خرجت اليوم عن أطواقي
كتبوا كتابك يا «حبابة» فاهنئي! ... قبل الزواج تلوا كتاب طلاقي!!

إلى : الاخوة والأخوات «ردود على رسائلكم»

أنا : لا أنكر أني صوت «مستقل» ... رضي «السلطان» عني أم سخط
أنا : لا يهتف «بالنفاق» فمي ... ولا يدي ترسم «للأخطبوط» خطط
أنا : لا أنصر لصاً ، إن من ... ينصر اللص من اللص أحط

شركة النفط اليمنية - صنعاء

في ذكرى الثورة ..

يزداد الإيمان على صنع مزيد من المكاسب المحققة

لخير الانسان وتقدم الوطن ..

ويكون الاصرار أكبر مع كبر طموحاتنا

للوصول إلى السعادة والرخاء

لتتكاتف الايدي ولتتوحد الارادات ولتقو العزائم والهمم ..

وسنحقق المستحيل

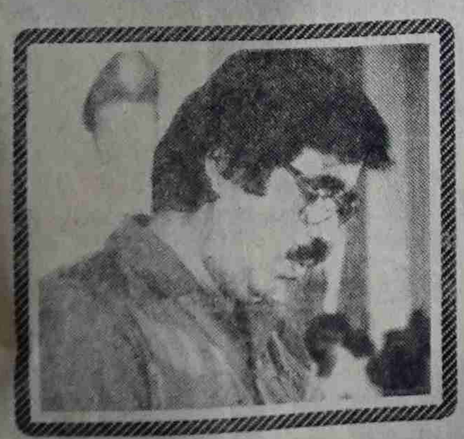

بمناسبة احتفالاتنا بالعرس اليماني الخالد

أحر التهاني

لجماهير شعبنا اليمني الباسل وقيادتنا السياسية الحكيمة في ذكرى عيد الثورة

٢٦ سبتمبر الخالدة

ومعا

على طريق صنع المنجزات

بنك الاسكان

ى الثورة اليمنية سبتمبر واكتوبر

البنك المركزي اليمني

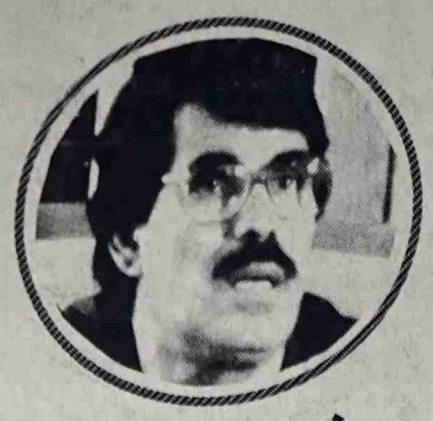

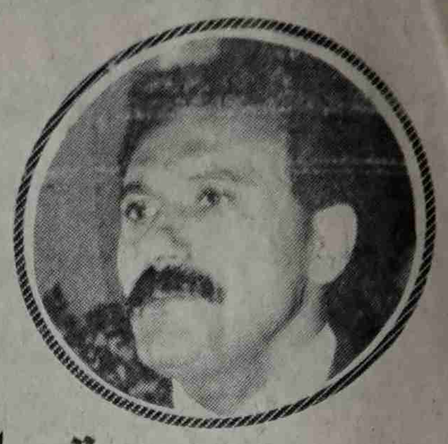

أغلى التحايا القلبية الصادقة
لجماهيرنا اليمنية

وقيادتنا السياسية الحكيمة ممثلة بالأخوين

الفريق علي عبدالله صالح رئيس مجلس الرئاسة

ونائبه الأستاذ علي سالم البيض

فليقوِّ الله من عزائمكم
لخير الوطن وتقدمه وازدهاره

الشركة اليمنية للاستثمار والتمويل المحدودة

في غمرة احتفالات شعبنا اليمني العظيم

بالذكرى ٢٩ لانطلاقة المارد فجر

٢٦ سبتمبر الخالد

الذي أنهى ليل الظلم والتخلف ..وأعاد لليمن مجدها التليد ..

ننقل أحر التهاني القلبية الصادقة

للأخ الفريق علي عبدالله صالح رئيس مجلس الرئاسة

ونائبه الأستاذ علي سالم البيض

والإخوة رئيس وأعضاء مجلس النواب ورئيس وأعضاء مجلس الوزراء وإلى جماهير شعبنا اليمني الباسل

دعوة خاصة

لأعضاء هيئة الرئاسة والحكومة

علوي عبدالله طاهر

كان التعليم في ظل الاحتلال البريطاني للاجزاء الجنوبية والشرقية من اليمن محدوداً ومقتصراً على مستعمرة عدن دون غيرها من المناطق المحتلة .

وكانت مدارس عدن الحكومية لا تقبل في صفوفها إلا من كان مولوداً في عدن ، اما أبناء الامارات اليمنية المحتلة المحيطة بعدن وأبناء الشمال المقيمين فيها فكانوا محرومين من التعليم مما جعل الكثيرين منهم يهتمون من غير تعليم ، فظل الاطفال القادمون الى عدن من مناطق اليمن المختلفة من غير تعليم ، فصاروا يجوبون الشوارع والازقة لانهم لم يجدوا فرصاً للدراسة في مدارس الحكومة .

وإزاء هذه الظروف الصعبة وجد اليمنيون المقيمون في عدن من القادمين اليها من المناطق اليمنية المختلفة ، وجدوا أنفسهم لا يستطيعون تعليم أبناءهم إلا في المعلامة أو في حلقات الدرس في بعض المساجد .اما التعليم النظامي فقد حرموا منه لانحصاره على عدد محدود ممن لديهم شهادات ميلاد تثبت انهم ولدوا في مستعمرة عدن .

فاذا كان الحكم الامامي الكهنوتي قد حرم أبناء المناطق الشمالية من التعليم لعدم وجود مدارس ومدرسين فقد فعل الفعل ذاته السلاطين في الامارات الجنوبية المحتلة ، فكلا النظامين حالا دون تمكين ابناء اليمن من الحصول على التعليم ليظلا ممسكين بزمام الامور . غيران ابناء الشعب اليمني احسوا ان سياسة التجهيل المتعمدة التي تنتهجها السلطات الحاكمة في عموم اليمن ستحول الناس الى قطيع من الاغنام أو الى حيوانات بكماء ، فتولد لدى غالبية الناس في عدن شعور بالكرامة وأحساس بالحاجة الى التعليم ،فشرعوا في بناء المدارس الاهلية في عدن المستعمرة حينذاك ، وفي مهاجرهم .

وبفعل الاحساس بالحاجة الى التعليم انتشرت الدعوات هنا وهناك للمطالبة بالعلم والقضاء على الامية والجهل وتعالت النداءات المطالبة ببناء المدارس ، وقام رجال الدين ودعاة الاصلاح والمثقفون بدور رائد في هذا المجال ، فاتخذوا من منابر المساجد وعنابر العمال والنوادي الاهلية والقروية أماكن للقاء بالناس وحثهم على التعليم ، واستعانوا بالصحف لاقناع الناس بضرورة بناء المدارس وتعليم ابنائهم ، ولجأوا احياناً الى اعداد الكتيبات وتوزيعها بالمجان على الناس في مجالسهم أو في أماكن تجمعاتهم لحثهم على التعاون والاتحاد وتجميع الصفوف من أجل بناء المدارس الأهلية .

وقد نشطت الاحزاب والقوى السياسية في هذا المجال نشاطاً ملحوظاً خاصة { حزب الاحرار اليمني} الذي بذل جهداً محموداً في اقناع الناس بأهمية التعليم وضرورة بناء المدارس .

وكان المثقفون على مختلف انتماءاتهم السياسية وآرائهم الفكرية يلقون الخطب ويكتبون المقالات وينظمون الشعر ويوزعون المنشورات والكتب والكتيبات التي تطالب بالعلم وحث الناس على تعليم ابنائهم ، وتدعوهم لبناء المدارس لاستيعاب الأطفال التائهين في الشوارع والحارات والقرى .

وقد تركت تلك الخطب والمقالات وأساليب التحريض الأخرى تركت اثراً كبيراً في نفوس معظم الناس في عدن وفي غيرها من المناطق الاخرى ، وجعلتهم يندفعون لبناء المدارس بحماس منقطع النظير . فأسسوا عدداً من المدارس الأهلية مثل مدرسة النهضة في الشيخ عثمان والمدرسة الاهلية بالتواهي ومدرسة بازرعة الخيرية الاسلامية في كريتر ، وكذا المعهد العلمي الاسلامي بكريتر وكلية بلقيس في الشيخ عثمان ، وغيرها .

وكان لهذه المدارس بالغ الأثر في تعليم أبناء اليمن ، وإخراج أعداد هائلة منهم من براثن الجهل إلى نور العلم ، وبفضل هذه المدارس الأهلية تمكن كثير من الناس من تعليم أبنائهم ، ولولاها لما استطاع كثير ممن يقودون اليمن اليوم او يديرون شؤونها أن يصلوا إلى ما صار صلوا إليه ، لأنها أتاحت لهم فرص الحصول على التعليم الذي هيأ لهم فرص النجاح والترقي .

وبعد ، ماحال هذه المدارس الآن ؟ .

لا أريد أن أصفها ،يكفي أن أوجه لخريجيها ممن درسوا فيها ويحتلون الآن مناصب رفيعة في الدولة والحكومة، أدعوهم لزيارة امهاتهم المدارس التي احتضنتهم بحنانها حين كانت تخاطب كل واحد منهم وهو طفل قائلة له :

«أنا المدرسة اجعلني
كأم لاتقل مني
ولا تلزع كماخوذ
من البيت الى السجن»

إن مدارس الأمس تخاطب ابناءها مسؤولي اليوم وتدعوهم لزيارتها كنوع من الوفاء ورد الجميل وليس رد الاعتبار كما يتبادر الى اذهانهم .

ان كلية بلقيس مثلاً صارت خرابة ، مدرسة بازرعة فقدت هويتها ، والمعهد العلمي يشكو جور الاحتلال ، ومدرسة النهضة تبحث عمن ينهض ببنائها العتيق ..وهكذا بقية المدارس .

لماذا الجحود يا مسؤولينا ؟ هل نسيتم أمهاتكم اللاتي احتضنتكم إن كنتم قد نسيتم أمهاتكم اللاتي أرضعنكم بحكم انشغالكم ، فربما يغفرن لكم ويعذرنكم اما أمهاتكم اللاتي تربيتم في احضانهن وشبتم في ثناياهن فلن يغفرن لكم إهمالكم وتقاعسكم عن الاهتمام بهن إنني أدعو أعضاء هيئة الرئاسة والحكومة لزيارة كلية بلقيس (سابقاً) في الشيخ عثمان التي من المفروض ان تحتفل بعيد ميلادها الثلاثين في الرابع عشر من اكتوبر هذا العام ، أدعوهم باسم أولياء أمور طلبتها وطالباتها .

أدعو أعضاء هيئة الرئاسة بالذات لان اثنين من أعضائها لهم فيها ذكريات .أدعوهم ليروا حالها في عيدها الثلاثين .ارجو ان يستجيبوا للدعوة فالدعوة مفتوحة في أي وقت بشرط عدم تحديد موعد مسبق .فاهلاً وسهلاً بكم .

صورة تذكارية للصف الاول ثانوي في كلية بلقيس مع مدرسهم الاستاذ عبدالعزيز عبد الغني في العام الدراسي ١٩٦٦/٦٥م ويبدو في الصورة سالم صالح محمد السادس من اليسار وقوفاً حين كان تلميذاً في الكلية

ماذا اصاب ميناء عدن

سرقات للبضائع وعزوف للتجار والبواخر عن الميناء

حسن نائف

* كنا نعتقد ان ميناء عدن بعد الوحدة سيكون لها شأن عظيم لاسيما وهي مؤهلة لان تكون الواجهة الرئيسية للنشاط التجاري الذي سيغدق البلاد بمردود اقتصادي كبير سيعود بالخير كل الخير على اليمن السعيد .. بعد ان تصدق القيادة السياسية بوعدها وتعمل على تنفيذ القرار الخاص بتحويل مدينة عدن الى منطقة حرة ..

* عندما حتى الامس القريب كنا نسمع عن ميناء عدن اشادات طيبة وارتياحا كبيرا من قبل بعض التجار الكبار من المحافظات الشمالية الذين عملوا بعد الوحدة على شحن مايستوردونه من بضائع الى ميناء عدن متحملين عناء التعب والسفر سواء من صنعاء او تعز او الحديده الى عدن لغرض استقبال شحنهم من البضائع رغم قرب ميناء الحديده بالنسبة لهم .. وعملهم ذلك ليس حبا في مدينة عدن وطقسها الذي لم يألفوه وانما لانهم وجدوا في ميناء عدن سهولة التخليص وسرعة المعاملات بعيدا عن الروتين الذي ملوه في بعض الموانيء والاهم من ذلك الامانة والثقة المتبادلة بين العاملين في الميناء والتجار ..

** الان ماذا جرى لميناء عدن ..؟ اخبار وحكايات تتوالى الى مسامعنا ونكاد لاتصدقها .. ومع مرور الايام يتأكد لنا صدق مايهمس الى مسامعنا .. عزوف التجار عن الميناء ..

شحة البواخر المقلة للبضائع المشحونة الى الميناء والتي سجلت عدا تنازليا مشهودا .. والسؤال ماالسبب .. ببساطة بمادة باكرام ان الثقة التي كانت متبادلة بين التجار والميناء فقدت .. حيث برزت ظاهرة السرقة للبضائع من داخل حرم الميناء .. مثلا شركة النصر للتجارة الحرة فقدت من داخل حرم الميناء ٧٠ كرتون فودكا .. بعد ان كان قد تم التأكد من انزال البضاعة الى الساحة من الباخرة المقلة لها كاملة .. وهناك تجار يتعاملون مع ميناء عدن كترانزيت اي يتم اعادة شحن بضائع وصلت لهم الى موانيء اخرى ..تاجر يدعي (م . ر) استلم بضاعته كاملة وسليمة حيث تم انزالها الى ساحة الميناء لغرض اعادة شحنها وعند عملية الشحن في اليوم التالي فوجيء بان نحو ١٢٠ طاقة ويل قد فقدت في المساء ومن داخل ساحة الميناء وقد بلغت قيمتها مافقده نحو ١٣٠ الف ريال .. التاجر ابلغ الجهات المعنية التي عملت على التحقيق في الموضوع وبعد العثور على بعض من اثار تلك المفقودات وبدلا من تتبع الجناة تم اغلاق الملف ..

حكايات وحكايات لاداعي لسردها .. ولكن من المسؤول عنها؟ اين حرس الموانيء ..؟ كيف خرجت هذه المسروقات اين حراسة البوابات الرئيسية للميناء .. اسئلة كثيرة وكثيرة بحاجة الى اجابة شافية لما يدور في الميناء .. بحاجة الى وقفة جادة من قبل القائمين على شؤون ميناء عدن .. والاهم من هذا وذاك هو لماذا لايتم تتبع الجناة وتقديمهم الى المحاكمة .. وهل ستظل الامور هكذا سائبة في الميناء ..

ويدور في الذهن سؤال اخير بحاجة الى اجابة هل هناك جهة معينة تدفع باتجاه تشويه السمعة الطيبة التي اكتسبها ميناء عدن لغرض في نفس يعقوب .. كل شيء جائز والعلم عند الله .

وجهة نظر

القضية الزراعية ومشروع برنامج الحزب الاشتراكي اليمني

الدكتور عبدالوالي هزاع مقبل

ان العدالة الاجتماعيه بما تحمله من معاني للحريه والحياة الكريمه وسيادة الحق كانت ولازالت قضية القضايا بالنسبة لاغلب السكان في المجتمع ، ويجري على اساس هذه القضية وطبيعة فهمها وتفسيرها والاخلاص لها .. في سبيلها او ضدها تجاذب مختلف الكتل الاجتماعيه في غمار العملية السياسيه الجاريه في كل مجتمع .

تلك امورا يفرزها الواقع ويبرزها الى السطح بشكل لايستطيع المرء تجاوزها مهما استخدمت القدرات لتسييسها او المرور عليها باعطائها اي شكل من اشكال التفسيرات المغايره للحقائق ، لانها ستظل كما هي وستظل افرازاتها متواصله وان تغيرت اشكال تجلياتها وتبقى المسؤوليه التاريخيه على الاحزاب والتنظيمات السياسيه والشعبيه والقوى الاجتماعيه التي ترفع شعار « العدالة الاجتماعيه » كشعار يجسد اهدافها التي تشمل كل جوانب الحياة في المجتمع ، ان تضع الحقائق في رؤيتها للواقع امام الناس وان تضع رؤاها في التغيير او مايطلق عليه اليوم «التحدث» بصراحة كاملة.

ان التحديث «ليس رغبة » لحزب سياسي معين ولكنه مسألة تاريخيه في المجتمعات وهو قضية تحتاج الى ان القوى الفاعله في المجتمع سواء كانت على قمة السلطه السياسيه او خارجها تعمل على ازالة العوائق التي تقف امامها او تقود الى جملة اجراءات تفتت تلك العوائق وتوصل تدريجيا الى ازاحتها نهائيا وهذه العملية ستحمل في طيها فعلا الجديد بشكل طبيعي

وستكون مهمة المنظم وضع الاطار الذي يساعدها على الرقي والسير قدما بدون تعثر ولخدمة كل المجتمع كقضية عامه .

ان اليمن بلد زراعي ، حيث ان قطاع الزراعه هو القطاع الرئيسي في الاقتصاد الوطني ، ويعيش على الزراعه مايقارب ال ٧٠٪ من السكان ويعمل في الزراعه حوالي ٥٥٪ من اجمالي المشتغلين في فروع الانتاج المادي ويتأرجح نصيب الزراعه في الناتج المحلي الاجمالي حوالي ٢٦ ٪ سنويا..

والزراعه في اليمن هي المصدر الوحيد للمواد الغذائيه كما انه يمكنها ان تدر دخلا ليست قليلا وبالعملات الصعبه اذا اخذنا فقط في الاعتبار محصولي القطن والبن وذلك اذا تم اعطاء عناية خاصه ويدور متزايد من قبل الدوله لمشاريع تطوير زراعتهما والعمل بموجب سياسة تنمويه هادفه ومخلصه .

ان حجم الطلب على المواد الغذائيه يتزايد بمعدل ٤٫٥٪ في العام ويتضاءل مستوى الاكتفاء الذاتي الى ٥٠٪ من حجم الاستهلاك والى ٤٢٪ عند الحبوب فقط ويتم تغطية الباقي عن طريق الاستيراد الذي يخسر الاقتصاد الوطني مبالغ طائلة وصلت عام ١٩٨٩م الى ٣ و٤٪ مليار ريال وفي احصائيات اخرى ٥ر٥ مليار ريال ..

وتقدر مساحة الارض القابله للزراعه بـ ٣٫٨مليون هكتار بينما مايزرع منها مايزيد قليلا عن واحد مليون هكتار . ومهم جدا التنبيه الى ان الزيادة المضطرده للانتاج الزراعي ليس السمة المميزه للزراعه بل ان مجموعه المحبوب التي تعتبر المحاصيل الرئيسيه التي يعتمد عليها السكان في الجمهوريه اليمنيه بالرغم من انها تشمل حوالي ٧٩٪ من اجمالي المساحة المزروعه قد تدهور انتاجها من الناحيه الكميه من ٨٧٧٫٢٤ر٨٨١٫٧٦ الى ١٨٤٢٫١٥الف طن في الفترات ٧٠ــ ١٩٧٢م ، ٧٧ ــ ١٩٧٩م وانعكس ذلك في ان معدل الاكتفاء الذاتي بالنسبة للحبوب قد انخفض من ٧٩٫٣٤ ٪ ، ٥٨ ر ٦٠ ٪ الى ٤٢٫٢ ٪ لنفس الفترات الزمنيه ..

ماهي الأسباب الكامنه وراء ذلك ؟

لاشك ان العوامل التي تكمن من ورائها تكمن في الوضع المتخلف للقطاع الزراعي والريف وعدم تطور الانتاج الزراعي بالنظر إلى الطاقات المتوفرة وحجم الطلب إلاأنه لابد من النظر بمسؤولية كافية لأبرز العوامل والتي تتنالى وتتناقص مع طابع التطور ومفاهيم التحديث وروافعه .

ومشروع برنامج الحزب الاشتراكي اليمني يلخص الأسباب بأنها تكمن في « تخلف قوى وعلاقات الإنتاج الزراعي وندرة أهم عناصر الانتاج وتفتت معظم الأراضي إلى قطع صغيرة » وهو تعبير مكثف يحمل في طياته العوامل الاجتماعية والمادية والتكنولوجية وتخلف اشكال تنظيم الإنتاج الزراعي ، إلا أن هذا التعبير يرد وكأنه يفترض إستيعابه من قبل كل الناس بينما لايستوعبه سوى وسط معين في المجتمع وينسحب هذا الأمر على المهام الواردة التي سيناضل الحزب من أجل إنجازها في مجال الزراعة ولأنخطيء لوقلنا أن هذه الصورة الواردة لاتمس القضية الزراعية بوضوح يرتبط بأهمية وضوح العمل من أجل تحقيق العدالة الإجتماعية وطرق الأبواب الحقيقة والواسعة لتحديث الحياة ولكن اكتفت بتعبيرات عامة هي أقرب إلى التعبيرات السياسية التكتيكية التي لاتعلن موقف صريح من أهم قضايا الناس والمجتمع

فماهو واقع الحال ؟

إن واقع الحال يشهد أن مساحة الأراضي الزراعية التي يستثمرها مالكوها مباشرة لاتزيد عن ٢٠٪ من مجموع المساحة المستثمرة في حين تسود علاقات الإيجار والشراكة باقي المساحة وتخلف نسبة الإيجار أو القسط من المحصول حسب عوامل كثيرة وتتراوح بين ١/٤ ، ١/٣ ونصف المحصول .

وينعكس ذلك من أن ٢٠٠ عائلة من عائلات كبار ملاك الأرض تمتلك ٧٠٪ من إجمالي الأراضي الزراعية في البلاد .

ولاتتعرض لبقية أشكال العلاقات التي تسود الوسط الزراعي تكون دائماً مجال وضع السياسة أي أنه يجري تحديد الأهداف القريبة والبعيدة من أجل الحدّ من تأثيرها السلبي على الانتاج والتطور وإعادة تنظيمها بهدف تحقيق لشروط التطورذاته .

إن الضعف في الإنتاج الزراعي ليس كما يتصورالبعض بسبب الإفتقار للتجهيزات أو ضعفها أو ضآلة حجم المساحات الزراعية أو كمن يعتقد بمستوى وعي المزارعين ، ان السبب الرئيسي في أرياف البلدان المشابهة لليمن في درجة التطور يكمن في البنيات الاجتماعية والعلاقات الإنتاجية الزراعيه . وهنا يقصد بعلاقات المشاركة بالمحصول وعلاقات الإيجار الجائرة تلك العلاقات التي لاتخلق أي وازع أقتصادي عند الفلاح المشارك للعناية بالأرض .

إن تلك العلاقات تعني ايضاً آن هيمنة الحقوق في الأرض والماء عوامل تعيق الإستخدام الأمثل لقوى الإنتاج .

فماهو المطلوب ؟

من أجل تحقيق نهوض فعلي في الريف يعبر عن التحديث المنشود لابد من إعادة صياغة العلاقات الزراعية بشكل عادل

.وأعادة صياغة تلك العلاقات تعني في واقعنا إصدار جملة من التشريعات والقوانين التي تنظم إستغلال الموارد والطاقات الزراعية وفي المقام الاول منها الارض والماء .

وبرنامج الحزب الإشتراكي اليمني الذي يحمل في طيه مشروع التحديث عليه أن يعلن ذلك صراحة وهو عمل يجسد شعارات التحديث في الواقع التي يتطلب التحديث ويقنع كل الناس ويحشدهم في سبيله .

ومن أجل تمهيد أكثر لهذه الرؤية لابد من ان نؤكد على الحقائق التي لاتقبل الدحض بأن زيادة الإنتاج الزراعي ورفع إنتاجية العمل لايمكن أن تكونا واقعاً بدون إرتباطهما بقضايا التكثيف وتركيز الإنتاج الزراعي كما أوردتها مهام الحزب في مشروع البرنامج في مجال الزراعة ، ولكن ذلك غيرممكن الحدوث بدون التجاوب مع واقع ومتطلبات الإنتاج الزراعي ، بمعنى أن فوائض الدخل الزراعي بإعتبارها تذهب إلى عدد محدود من البشر غير متفرغين للزراعة لاتعود إلى الزراعة وتوظف في قضايا الترفية لإشباع حاجات الملاك وتنشيط ايضاً في مجالات المضاربة العقارية ومجالات التجارة الإستهلاكية في المجمل بعيداً عن الزراعة .

من هذه المنطلقات كان إقتراحنا أن بورة مشروع الحزب الاشتراكي اليمني واضحة حول دوره ورغبته العمل من أجل أصدار تشريعات تنظيم إستخدامات الأرض بحيث أن الجهات التنمية المتكاملة التي تطرحها البرامج ومنها برنامج الذي يناقش هذه الأيام أن تبتعد عن هذه النقاط

لائحة الرسوم المدرسية مناقضة للدستور نصاً وروحاً

يحيى قاسم علي

نشرت بعض الصحف اليمنية لائحة الرسوم المدرسية الصادرة عن وزير التربية والتعليم ، وبهذه اللائحة ارتكبت وزارة التربية والتعليم خرقاً صارخاً للدستور وانتهاكاً وتجاوزاً للقوانين الاخرى

ان صدور لائحة تتضمن تحديد رسوم من قبل وزير التربية والتعليم يعني ان الوزارة المذكورة تتدخل في اختصاصات وصلاحيات السلطة التشريعية ، منتهكة مبدأ أساسي من مبادىء النظام السياسي والدستوري في الجمهورية اليمنية وهو مبدأ الفصل بين السلطات الثلاث التشريعية والتنفيذية والقضائية .

ومن نافل القول ان الجهة الوحيدة ذات الحق في التشريع هي السلطة التشريعية «مجلس النواب» وهذه مسألة دستورية تعرفها كل بلاد الله ، بل تعد من المسلمات في علم القانون الدستوري ، علماً ان هذا الهدالي اعطاء السلطة التشريعية دون غيرها حق التشريع ، لم يستقر الا بعد نضالات طويلة ضد النظم الاقطاعية الكهنوتية التي لم تعترف بحق ممثلي الامة في التشريع .

ومن المؤسف ان تصدر هذه اللائحة في الوقت التي مازالت الجمهورية اليمنية في بداية الطريق لخلق مدامهك دولة حديثة عصرية ، او كما يصفها القادة وادبيات الاحزاب بمختلف مشاربها الفكرية والسياسية «دولة النظام والقانون» فأي دولة نظام وقانون نريد ، والسلطة التنفيذية ممثلة بوزير التربية استباحت كل مبادىء واصول التشريع ، وتجاوزت كل الصلاحيات والاختصاصات باصدارها لائحة الرسوم المدرسية .

اننا لم نضع وجهة نظرنا هذه جزافاً ، أو حباً في الاختلاف ، او لشيء في النفس وانما بعد العودة الى الدستور الذي لم يجف مداده بعد.

لقد اوجب دستور الجمهورية اليمنية شأنه شأن كل دساتير الدول ، ان يتم تنظيم مسائل معينه بأصدار قوانين لها من ذلك مثلاً عدم جواز انشاء الضرائب او تعديلها او الغائها الا بقانون وفقاً لنص المادة (١٢) من الدستور ،كما لا يجيز الدستور تكليف احد باداء اية ضرائب او رسوم الا بقانون ، نفس المادة .

ونص الدستور في مادته الحادية عشرة على ضرورة مراعاة مصلحة المجمع وتحقيق العدالة الاجتماعية بين المواطنين عند فرض الضرائب والتكاليف العامة .

هذا النص عندما يكون القانون المنظم لتلك المسائل شرعاً . ولكن ان يكون ذلك للائحة اولاً ، وثانياً لا يراعي مصلة المجتمع . اي ان يكون في الحالتين مخالفاً لهذه الطامة الكبير

ان الظروف الاقتصادية التي يعاني منها ذوي الدخل المحدود ، وهم يشكلون ٩٠٪من المواطنين ، لا تسمح ان تكون هناك رسوم مدرسية اطلاقاً ، سيان كانت بلائحة كما هو الحال ، او بقانون ، هل لهيب الاسعار يساعد على نفقات اخرى ، اعتقد انه بالكاد تلبي ابسط حاجات المواطنين في ظل ظروف كهذه يعرفها الجميع .

اما بصدد مخالفة اللائحة للقوانين فيمكن لنا استعراضها بالتالي :

اولاً :- قانون رقم ٢٠ لسنة ١٩٩١م بشأن مجلس الوزراء الصادر في ١٠ أبريل ١٩٩١م تنص المادة ٢٨ من القانون المذكور على ان يتولى الوزير الاشراف على الوزارة ، منفذاً سياسة الحكومة وفقاً للقوانين واللوائح والقرارات النافذه ، كما اعطاه البند (١) من نفس المادة حق اصدار القرارات والاوامر والتنظيمات ، والتوجيهات باعتبارهاالتصرفات الادارية المخولة للوزير في اطار وزارته .

والسؤال هل سياسة الحكومة فرض رسوم مدرسية بلوائح . واين تشجيع التعليم وشعار الالزامية للتعليم العام ومجانيته .

كذلك المادة (٣٢) البند(٢٠) والتي تنص على « وضع المناهج والبرامج الدراسية والتربوية ...الخ .

ثانياً :- القانون رقم (٨) لعام ١٩٩٠م بشأن القانون المالي ، بالرغم ان الدستور نص في المادة رقم (١٢) على عدم جواز انشاء ضرائب عامة او تعديلها او الغائها الا بقانون وعدم تكليف احد باداء الرسوم الا بقانون الا ان المشرع كرر هذا النص الدستوري حرفياً في المادة (٧٤) من القانون المالي . ولكن كما يقول العرب صراخ في فلاه.

ثالثاً :- قانون رقم (١٣) لعام ١٩٩٠م بشأن تحصيل الاموال العامة ، حددت المادة (٣) من القانون ، الاموال واجبة التحصيل ، وحددت الفقرة (ب) من المادة (٣) التالي :«جميع انواع الرسوم المحددة المقررة قانوناً» اي ان القانون اعلاه حدد اموال الدولة واجبة التحصيل وكلف جهات بذلك كما حدد ان تكون هذه الاموال محدده بقانون وليس اللائحة ، اذن على اي اساس سوف تحصل الرسوم المدرسية ، والى اى خزانة ستورد ..الخ.

مما سبق نستشف ان اللائحة الصادرة من قبل وزير التربية والتعليم والمتضمنة تحديد رسوم مدرسية على طلاب المدارس الابتدائية والاعدادية والثانوية لائحة غير شرعية البته ، ومخالفة للدستور نصاً وروحاً . ولذا فأني اطالب المحكمة العليا للجمهورية ان تمارس اختصاصها المكفول لها في المادة ١٢٤ من الدستور الفقرة (١) « الرقابة على دستورية القوانين واللوائح ...الخ.

تهنئة

تقابلت العيون وتلاقت النظرات فتوحدت القلوب والتقت الايدي في رابط مقدس أبدي فالف مبروك ،بسالم علي سعيد الخولك القفص اللحمي المهتنون : نرجس محمد عبيد ، فالية عبده هائل ، محمد عبيد ناصر ، فطيم علي محمد ،عبدالحكيم حسن

،عائلة علي سعيد جميعاً وعائلة عبده بلفيث وعائلة جعفر ياسين وعائلة شكري محمد سعيد وعقيال البكاري .

يتقدم كل من عائلة عبدالله مهيوب عثمان وعائلة صالح بن طاهر وعائلة وليد سيف سعيد وحرمه وأخلاص عبدالله مهيوب ، وايمان وعمار ومعاذ وإياد وخالد ، وأجفان والحب.....ربه وتام وليد ، بأحر تهانيهم القلبيه ، لأبنهم ايهاب عبدالله مهيوب بمناسبة ارتزاقه بولوده الأول والذي اسماه (عبدالله) متمنين لعبدالله الصحه والعمر المديد ومزيداً من البنين والبنات والف مبروك.

في ذكرى الثورة اليمنية

٢٦ سبتمبر..
و ١٤ أكتوبر

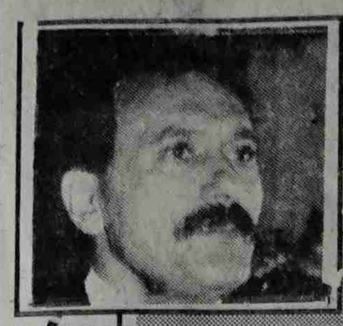

اسمى

آيات التهاني

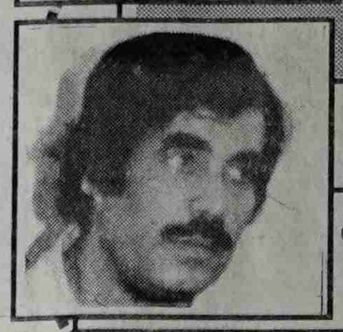

لجماهيرنا وقيادتنا السياسية

ومزيداً من تحقيق الانتصارات والمكتسبات في ظل عهد

الوحدة الميمون

فندق بابل .. شارع رقم ٥
متفرع من شارع سيف بن ذي يزن تليفون رقم ٢٧٢٢٦٧

بمناسبة عيد الثورة اليمنية ٢٦ سبتمبر و ١٤ أكتوبر

يتقدم أحمد سعيد يوسف دبعي وأولاده

صاحب محلات

رائد الأزياء والأصواف

تعز / الحديدة / صنعاء

باسمى آيات التهاني والتبريكات..

آملين تحقيق تطورات أكبر في ظل اليمن الموحد

بمناسبة مرور ٢٩ عاماً على انطلاقة

ثورة
٢٦ سبتمبر
الظافرة

نرف تهانينا الحارة الى الأخوين المناضلين

الفريق علي عبدالله صالح

رئيس مجلس الرئاسة

ونائبه الأستاذ علي سالم البيض

وأعضاء مجلس الرئاسة

ورئيسي وأعضاء مجلسي النواب والوزراء

وكافة جماهير شعبنا اليمني البطل

رئيس واعضاء مجلس إدارة شركة التبغ والكبريت الوطنية

بمناسبة ذكرى عيد الثورة المجيدة

للثورة المجد

وعلى الطريق سيواصل شعبنا تحقيق

مزيد من المكاسب

نسعى

سعادة
ورخاء
الوطن

شركة أروى لصناعة المياه المعدنية المحدودة

شكوى الى الاخ وزير العدل اوقفوا تصرفات حاكم القبيطه

انا احد المواطنين الذين يعانون الامرين من جراء تصرفات وممارسات حاكم ناحية القبيطه عبد الله عبد الوهاب الحرساني ، الذي يتلذذ بعذابات المواطنين من خلال المماطلة تارة واتخاذ الاجراءات المخالفة للعرف والقانون ، وخلاصة قضيتي بانه لدينا قضية لها ١٤ عاما عندما نشب نزاع بيني وبين سلطان عبد الدائم واخوانه الذين ادعو بان الارض التابعة لنا هي ملكا لهم دون وجه حق وبعد ان ابرزنا الوثائق التي تثبت ذلك صدر الحكم بذلك قبل اربع سنوات غير ان الحاكم المذكور ظل يراوغ في تنفيذ الحكم عن طريق استفزازه المتكرر لي حيث ادخلني السجن ثلاث مرات بل ويعمل على زرع الفتن بين طرفي النزاع ضاربا عرض الحائط كل الاوامر والتعليمات التي صدرت بضرورة التقيد بتنفيذ الحكم من مجلس القضاء الاعلى محافظة تعز ، بل ان الحاكم المذكور وصل به الامر بان يصدر ردود فعل منافية لما تقتضيه المسؤولية التي اوكلت اليه ولجوهر الرسالة الانسانية للقضاء ، لذلك فاني اتوجه الى شخصكم متمنيا ايقاف هذه الممارسات والتصرفات التي يصر الحاكم المذكور اتخاذها بحقي بحيث اني لااملك اكثر مما صرفته خلال ١٤ عاما من بدء النزاع وحتى الان ..

راشد طائف مرشد

بسم الله الرحمن الرحيم

الهيئة العامة للقوى الكهربائية

إعلان

إنزال مناقصة رقم (١) لعام ٩١ م
لتوريد مولدات كهربائية

تعلن الهيئة العامة للقوى الكهربائية بعدن

عن رغبتها في توريد مولدات كهربائية لبعض مشاريع التنمية المدرجة في خطة النصف الثاني من عام ١٩٩١م عبر المؤسسات والشركات والوكالات التجارية والمستوردين والتجار المعتمدين في الجمهورية .

فعلى الراغبين بالمشاركة في المناقصة

الحصول على

« توجيهات وشروط المناقصة » وكذا

« تفاصيل ومواصفات المولدات الكهربائية »

من دائرة المخازن والمشتريات بالهيئة أثناء ساعات الدوام الرسمي خلال الفترة

من ٥ / ١٠ / ٩١م إلى ١٧ / ١٠ / ١٩٩١م

مقابل رسم لا يرد قدره ألف ريال فقط .

تقدم وثائق المناقصة طبقاً للشروط والتوجيهات المحددة قبل موعد إغلاق المناقصة المحدد بيوم ٧ نوفمبر ١٩٩١م الساعة الثانية عشر ظهراً

المؤتمر الوطني الأول للسياسات السكانية أكتوبر ١٩٩١م صنعاء :

دفعة جديدة بعملية التنمية الشاملة

وصلت رسائلكم

وشكرا
هيئة التحرير

كلمة المحرر

الأقوال والأفعال !

* تقوم هذه الايام ، وفي اطار احتفالات شعبنا اليمني ، بذكرى الثوره اليمنيه (٢٦ سبتمبر و ١٤ اكتوبر) تقوم القيادة بزيارات لمحافظات الجمهوريه ، لمشاركة الجماهير فيها افراحها بعيد الثوره اليمنيه ، وايضا لتلمس همومها والاستماع الى مشاكلها ومطالبها الاساسيه ..

* هذا شيء جميل ، ان تنزل القيادة الى الجماهير ، ولايختلف اثنان في النظر الى اهمية مثل هذه الزيارات .. الا ان المسألة التي تبقى اكثر اهمية ، هي :

* كيف تتحول خطابات القيادات السياسيه ، التي تلقيها امام الجماهير اثناء اللقاء بها ، الى افعال ملموسه وواقع عملي .. حتى لاتصبح المسألة (نزوة حماس مؤقت) يدغدغ عواطف الجماهير .. ويروضها ..

* لقد (شبع) المواطن ، خطابات .. وشعارات (براقه) ، ولو قمنا بتحليل (الدم) للمواطن اليمني ، ستكون نتائج (التحليل) ان نسبة ٩٥٪ من (البلازما) في دم المواطن اليمني، هي (خطابات ، شعارات ، ودغدغه مشاعر) .

* ان المواطن اليوم ، يريد فعل .. وليس قول .. يريد ان تفي القيادة ، بما تقوله .. وان لاتبرر ذلك بالامكانيات في وقت يهدر فيه (المال العام) في النزوات اللاتيه ، وانتشار الفساد ..

* اننا على عتبة (الاصلاح) .. والاصلاح اولا ، يتطلب ، الصدق في القول ..

فهل تفي القيادة ، بما تقوله في خطاباتها للجماهير .. اننا نأمل ذلك ، والله ولي التوفيق ..!

المحررة

هموم قضايا شكاوى

الى وزير الدفاع

الاخ العميد الركن / هيثم طاهر قاسم / وزير الدفاع ..المحترم

بعد التحية والتقدير

اذا اردنا المحافظه على سمعة قواتنا المسلحة ، فيجب علينا جميعا العمل على وقف كل الممارسات المخالفه للنظام والقانون ، والتي يرتكبها القلائل من افراد هذه المؤسسه الرائده لتسيء الى سمعة كل ضباطنا الشرفاء . ولي قضيتي اكبر دليل على ممارسات هذا البعض .

فقد تقدمت الى شعبة التجنيد فرع صنعاء بطلب لتحديد موقفي من خدمة الدفاع الوطني وذلك بعد صدور القانون رقم ٢٣ لسنة ١٩٩٠م مباشره ، وبعد اكثر من تسعة اشهر لم اتمكن من تحديد موقفي بسبب استهتار مكتب التحريات في الشعبة بالنظام والقانون وتستر رئيس الشعبة على هذا الاستهتار.

فقد امر مدير التحريات بتجنيدي مخالفا للنظام (حيث ان هذا ليس من اختصاصه) ومخالف للقانون (حيث اني الابن الوحيد في الاسرة) ، وقد عرضت امر التجنيد هذا (المرفق صورته) على رئيس اللجنه العليا لخدمه الدفاع الذي امر بإكمال معاملتي حسب النظام ، وبدلا من اكمال معاملتي قام رئيس الشعبة باحتجاز ملفي بحجة انتظار نتائج التحقيق في قضية الرشوه التي ادعاها مدير التحريات ضدي ، وبعد صدور قرار النهاية (المرفقه صورته) ، لم تكمل المعاملة بل ان رئيس الشعبة قام بتسليم ملفي مرة ثانيه الى مدير التحريات بدون اي سبب بالرغم من علمه بالمخالفات للنظام والقانون التي يرتكبها هذا المكتب ..

وحيث اني لا اقبل بغير تطبيق القانون فقد رفضت الرضوخ لكل اشكال المساومه ادراكا مني ان حماية الشرفاء في قواتنا المسلحة تأتي من عدم مسايرة ضعفاء النفوس .

وعليه فاني اطلب سحب ملفي من شعبة التجنيد فرع صنعاء ، والتحقيق في الاسباب التي تجعل من مثل هذه الممارسات مستمره في دولة النظام والقانون ..

سيادة الوزير اذا اردنا حماية سمعة قواتنا المسلحة فيجب علينا جميعا عدم السماح لمثل هذه الممارسات ان تستمر ولا دراكي ان مثل هذا السلوك يحدث بعيدا عن علم كل الشرفاء من افراد قواتنا المسلحة ، تقدمت اليكم بهذه الشكوى راجيا عدم التساهل فيها .

وشكرا

المواطن/ كمال عبدالغفور عبدالرحمن صديق

هل تكون سلطة القانون هي الأقوى؟!

في يوم ١٩٩٠/١٠/٢٥م وعندما كنت عائدا من المدرسة انا وابن عمي قام المدعو علي بن علي الهدري بإطلاق الرصاص علينا واصيبت بثلاث طلقات ، كما اصيب ابن عمي هو الاخر ، ونقلنا الى المستشفى حيث بقينا هناك قرابة شهر ، ولازلنا نعاني من الاثار حتى اليوم .

اما المعتدي فقد جرى القبض عليه واحيل الى المحاكمة حيث تبين ان سبب اطلاق النار علينا هو شريعة على ارض مابين والدنا وغرمائنا .

وبعد مرور اكثر من ثمانيه اشهر تفتقت اذهان من اطلق النار علينا واعوانه على عذر يساعدهم في الخروج من اي عقاب ، وهو انهم ادعوا انه قد جرى قتل ابيهم قبل عامين ، بينما الكل يعرف انه مات موته طبيعيه ، ودفن بصورة طبيعية ومن قبل جميع ابناء القرية والقرى المجاوره ، ولم يحدث حينها ان تم تبليغ الجهات المعنيه بأي حادث من ذلك القبيل . وبفعل هذا البلاغ المتأخر تم احتجاز والدي .. الا انه افرج عنه مؤخرا من قبل نيابة المحافظه ، وبفعل التفاف ابناء المنطقة واستنكارهم لتلك الاقاويل .

ان محاولة الالتفاف على محاولة قتلي وابن عمي وتوجيه سهم العدالة وجهة اخرى يبعث على قلقنا .. اننا نطالب بسرعة البت في قضيتنا وعدم اعطاء المتلاعبين فرصه للتلاعب ومحاسبة المخلين بأمن وامان المواطن كون الغرماء احدثوا اكثر من مرة خللا في الامن بما في ذلك اطلاق النار .. كان آخرها في رمضان الماضي .

فهل تكون سلطه القانون هي الاقوى .. اننا نأمل ذلك حتى لايستلحل الامر ..

عبده محمد مسعد الحداد
العود/النادره/ المحافظه إب

الاخ محافظ محافظة لحج

المطلوب التحقيق في هذه القضية

اقدم دعواي كمنصوب شرعي عن القصار اولاد القتيلين علي يحي علي المطري ولزوجته جميله وهم زكريا ومعمر واقبال ومحمد واكرم ومصطفى وشيهان وغمدان وسامي من مدينة جميله لواء اب وذلك في قضية قتل ابويهم مع جدتهم الحره بروه بنت عبد اللطيف الرحمصي ام علي يحي المطري المذكور والجنين في بطن زوجته المذكورة وذلك في حادث صدام في جول صدرم طريق لحج بتاريخ ١٩٩٠/١٢/٢٣م من قبل المدعو مصطفى عبد القادر عثمان سوداني الذي فر هاربا ولم يلق القبض عليه الا من قبل رجال الامن وقد تم الاتفاق مع وكيله احمد محمد عبد القادر بسحب الوثيقة الشرعية في محكمة لحج الابتدائية الواقعة في ١٩٩١/٢/١٩م رقمها (٥٧٣٤٣) على تسليم خمسمئة الف ريال غير ان المحكمة المشار اليها اقدمت على افراج الجاني المذكور قبل تسليم كامل المبلغ وقبل تسليم قيمة السيارة المجنى عليها المصدومة وقت الحادث التي كانت تقل المجنى عليهم البالغ ثمنها مئة الف ريال وقبل تسليم تكاليف المنصوب المذكور الذي لحقته حال المتابعة لمدة سبعة اشهر مايقدر بمئة الف ريال وان الافراج عن الجاني تفريط من المحكمة ومخالفة قانونية واهدار لدماء المجنى عليهم وماذلك الا ظاهرة شنعاء وبادرة خطيرة افسدت ماكنا نامله من المحكمة التي ترامت الينا الانباء من الانضباط والحزم وقوة العزيمة فصارت الحقيقة التي كنا نامليها حلما وكادت تصبح اثرا بعد عين فكلما اوصلنا اليها مرفوعات من محكمة جميله تارة واخرى من محكمة استئناف محافظة اب ومحافظ اللواء ومحكمة استئناف محافظة عدن لاتلوي على شيء من ذلك و مكانها دولة مستقلة وقد جعلت من القضية مسرحية فكاهية تتسلى بالذهاب والاياب منها واليها من محافظة اب والى محافظة لحج ولا خشية من الدولة ولا احترام للقانون ولا عمل بالشريعة بل مماطلة من وقت لاخر تريد اما تستر القضية وذبحها الى غير القبله لامر يعلمه الله ولا قوة الا بالله ان الفجيعة التي اصيب بها الايتام القصار اولاد القتيلين التسعة من جراء قتل ابويهم وجدتهم واخيهم الجنين في بطن امه لن تساوي الدهشة التي اذهلتهم مع اسرتهم وجيرانهم واهالي بلدهم ومسؤولي محافظة اب حينما لن يجد الانصاف في محكمة لحج التي نصبت نفسها غريما ثالثا واغمضت القضية وكادت تذيبها وتخفيها عن الابصار والاسماع لاتبقى ولاتذر فهيهات هيهات لمن لايرعي الذمم ولا حقوق المسلم ولا حرمته ولا دمه وعرضه واذا كانت المحكمة الشرعية لاتراعي الشريعة ولا حق المسلم فابن المفر اللهم الا الى مجلس القضاء الاعلى ووزارة العدل نرجو سرعة البت في القضية بحسب الاتفاقية مع قيمة السيارة واجرة الاتعاب وازالة الجميع من التعب والنصب حيث ان الافراج عن الجاني سبب تعرقل البت في القضية مع العلم انه كان سيسلم مابالاتفاقية مع الاتعاب ونفقة الاولاد التسعة وللله فالمسؤولية على اعتاب المحكمة وماشاء الله كان والله اكبر ولا خسران الا على الظالمين .

المنصوب الشرعي
احمد عبده قاسم الصلاح
جبله محافظة لحج

صوت العمال

* لقد سبق للصحيفة ، ان نشرت هذه القضية . عقب حادث الصدام المشار اليه في صورة للابناء .. لذا تحيل الصحيفة هذه الشكوى الى الاخ صلاح الاعجم محافظ محافظة لحج ، للتحقيق فيها وتشكيل لجنة تقوم بهذه المهمة ومراقبة الصحيفة والمنصوب الشرعي بالنتائج واعطاء الحق لكل ذي حق وثقتنا كبيرة في الاخ المحافظ

مع جزيل الشكر ..

فرع وزارة الإنشاءات والتعمير بعدن يعقب

الاخ / مدير تحرير صحيفة صوت العمال ـ عدن .. المحترم

تحية طيبه ..

الموضوع : العدد ١٠٢٤ من صوت العمال

في البدايه نهديكم تحياتنا تحيي فيكم روح اليقظه العاليه في الحفاظ على المال العام .

وهنا نود ان نشير الى مانشر في العدد ١٠٢٤ الصادر في ١٩٩١/٩/٥م الموافق ٢٥ صفر ١٤١٢هـ الصفحة (٣) زاوية (في سرك) حول وجود تلاعب في التنفيذ وعدم الالتزام بالمواصفات المتفق عليها في مشروع ترميم مدرسة ثانويه . وعليه نورد لكم تفصيلنا التالي :

١ ـ تحرص وزارتنا كل الحرص على اعمال انشاء المباني وغيرها من خلال توقيع اتفاقيات للاشراف على سير تنفيذ المشاريع خارج نطاق اشراف فرع وزارتنا وذلك لرفض الاخ / مدير وحدة التنفيذ للمشروع والطارىء لمعالجة اضرار السيول بتوقيع اتفاقية اشراف مع فرع وزارتنا وقد افاد بأن مكتبهم يستطيع الاشراف على التنفيذ ..

لنحن نتوقع ان مناورد في صحيفتكم يخص هذا المشروع .

مع خالص تحياتي ..

مهندس/ سالم عبدالله كعيتي
مدير إدارة التصاميم والإشراف فرع وزارة الإنشاءات والتعمير عدن

٢ ـ بالنسبة لمشاريع ترميم المدارس الثانويه يوجد مشروع واحد تحت الاشراف بالإتفاق مع التربيه وهو ترميم مدرسة الجلاء بخور مكسر وهذا المشروع متوقف حاليا لوجود بعض الاشكالات في مطالبات المقاول بزيادة الاسعار ..

٣ـ هناك ثانويه واحده هي ثانويه عبود بدار سعد التي يجري فيها اعمال ترميم ولكن هذه تنفذ المدرسة حتى الان ..

المواطنون يطالبون رئيس مجلس التنسيق بلواء تعز ومدير عام ناحية

خدير ورئيس المجلس المحلي بالتحقيق في هذه القضيه ..

مواطنو عزلة الجوه دمنه خدير

«كأس التلال .. والطريق إلى الهاوية»

في الوقت الذي يدق نادي التلال الرياضي بكل اقتدار باب البطولات على المستوى العربي بمنازلة شقيقه بطل الدوري البحريني لكرة القدم يوم ٢٥ من شهر اكتوبر الجاري في دوري الذهاب ضمن بطولة كأس اسيا لاندية ابطال الدوري والتي ستقام في المنامة ـ العاصمة البحرانية ، فان هذه المشاركة ستساعد الى حد كبير في تقريب اواصر الاخوة العربية في هذا التنافس الرياضي لتخرج هذه البطولة الاستحقاق الافضل لمن يحقق احلام وطنه المشروعة .

وامام هذه المهمة الوطنية التي لاشك بأن الهيئة القيادية لنادي التلال الرياضي ولاعبيهم سوف يرفعون هاماتنا باذن الله وسيكونون خير سفراء لوطننا الحبيب والذين قد برهنوا برغم كل الصعاب قدرتهم على تحمل المسؤولية بالاستحقاق الامثل في بطولة كأس الجمهورية ، وسطروا بذلك توثيقا في صفحات تاريخ الجمهورية اليمنية من ان فريق التلال ادارة ولفيفين ومدربين ولاعبين وقاعدة جماهيرية عريضة قد استحقوا احترام الجميع .

وفي الوقت الذي ترفع ايادينا الى السماء داعين الله ان يحمد فريق التلال طموحاتنا المشروعة فانني اثق بان قيادة وزارة الشباب والرياضة فرع عدن سيذلل كل الصعاب التي ستقف امام ادارة نادي التلال ولاعبيهم من اجل توفير الامكانات التي سوف تساعد على التمثيل الافضل لسفراء الجمهورية اليمنية ، وهذا ماعودنا به رجل الرياضة الاول الاخ محمد احمد الكباب وزير الرياضة والشباب بقراراته الوطنية ولفتاته المسؤولة لهذا التمثيل المرتقب وكذا الاخ محمود العراسي محافظ محافظة عدن والذي عودنا في مثل هذه المناسبات .

ومادمت قد تطرقت في هذا السياق الى القيادة الرياضية وامالنا المرتقبة معهم ، فليسمح لي قارىء هذا المقال ان لااغفل الصف الاخر من القياديين في الحركة الرياضية اليمنية الذين جاءوا الى نادي التلال الرياضي في يوم الاحد ٦ اكتوبر الماضي للاشراف على عملية انتخاب الهيئة الادارية ، وهم الاخوة المحترمون محمد عبده زيد وعبد الله علي خرباني ومحمد احمد مقبل والذين استسمحهم عذرا لحالة الارباك المفاجئة اثناء البدء بالاجتماع ، وكذا الاخوة الصحفيون ذوي الاقلام الشريفة مما يجعلني ان اعطي لهذا الحدث بعض الملاحظات والاراء اصلا ان نجد يسرا من ابناء الرأي ووجهات النظر ، لاننا لم نتصوره سلوكا كهذا من اسرة لنا في هذا النادي لما له من تقدير كبير وسمعة طيبة واثقين ان الارباك هنا قد يعزى من اعضاء ليس لهم مصلحة النادي وسمعته .

كعضو في نادي التلال اكتب هذه الاراء متحملا اي نقد بناء بروح من المسؤولية واحترام الرأي الاخر وليس ماأكتبه هو تعبير عن رأي الهيئة الادارية لنادي التلال الرياضي . لذا فانه من واجب الولاء لهذا النادي ان لاتكون العملية الانتخابية كالشجرة التي تحجب عن اعيننا رؤية الغابة الحقيقية .. وان لاتوجه الاصوات كالمناجير في ظهور الهيئة الادارية المقتدرة ، وان لاتكون التقديرات خاطئة حتى لايتعثر عملها في وسط الطريق .

وحتى لاتنفرط حبات المسبحة من ايدي اعضاء النادي وتقديرا للمهام التي تقف امام الهيئة القيادية في المشاركة العربية ، وكذا بطولة الدوري العام في الجمهورية فاننا نشعر بحاجتنا الى تواصل تلك القدرات الطيبة والمخلصة التي اثبتت الايام عطاءاتها بل ان الايام القادمة تحتاج لنادينا قيادة تمتلك المقدرة والخبرة التي تضمن للنادي تواصله ونجاحاته . ومن واجب الاعضاء الاخرين ان لايبخلوا بالاستئناس بالرأي فيما بينهم للرفع بالنادي الى النتائج المشرفة لنا جميعا ، وخلق المناخ المناسب مع عدم التجاوز لخصوصيات الهيئة الادارية للنادي .

احمد محمد جبران

قيادة لواء عبود تعقب حول : عاجل جدا

بالاخ / مدير تحرير صحيفة صوت العمال

الاخوة / هيئة تحرير صحيفة صوت العمال

ـ نهديكم التحية ونتمنى لكم مزيدا من التقدم والنجاح من خلال صحيفتكم الغراء صحيفة صوت العمال .

نحن قيادة لواء الشهيد عبود نثمن تثمينا عاليا جهود صحيفتكم في نشر قضايا المواطنين وهمومهم واطلاع الرأي العام حولها وبالذات ماهو جيد وموضوعي ومنطقي .

ـ ولفتا ره على مانشر في صحيفتكم في عددها (١٠٢٠) بتاريخ ١٩٩١/٨/٩م بعنوان « عاجل جدا » موجه الى القائد الاعلى للقوات المسلحة من يوقف مأساة عساكركم الكاتب مجهول الهوية لاندري لماذا هذا التخوف وبالاساءة شعرنا في بادى الامر بالا مبالاة امام المقال وكاتبه وحينها قررنا عدم الرد عليه لانه كلام لايستحق الرد عليه كون الكاتب مجهول وفاعل خير لنفسه لمجرد الحصول على مقابل كتابة مقال او رسالة غير منطقية مثل رسائل مستعجل جدا .

ومن جانب اخر قررنا ان نرد عليه لكي لانسمح لاحد ان يسيء بسمعة الاخرين بالاقاويل غير صحيحة ولا منطقية وفي نفس الوقت للحفاظ على سمعة جنود وصف ضباط وضباط لواء الشهيد عبود .

ونبدأ بالرد من حيث بدأ كاتب المقال حول كمية الذخائر التي تم تفجيرها في عام ١٩٨٤م والذي يشهر انه تم نقل حمولة عشرين سيارة قذائف فاسدة الى الوادي الزراعي ياترى من اي ملف استقى هذه المعلومات وماهو الدليل المؤكد لصحة معلوماته التي تخلو من ابسط مقومات الحقيقة ولكي تكون الصحيفة والقارىء الكريم على علم فان الكمية التي تم نقلها لاتتجاوز ٣٥٠ طلقة فاسدة منوعة فلماذا تقبل الصحيفة نشر مثل هذه المعلومات التي لاتستند الى حقائق وارقام يمكن الاستفادة اليها في حالة بروز خلاف واذا كان مجرد نشر راي كاتب فلماذا لم يفصح عن اسمه وهويته لكي تحدد الجهات ردنا عليه .

اما من حيث ان الوادي وادي زراعي فهذا لايهمنا كوننا اتفقنا مع المديرية بان تحدد منطقة تفجير للذخائر الفاسدة وتم تحديد هذه المنطقة المذكورة بالرغم من ان هذه المنطقة تم تحديدها من وحدات عسكرية سبقتنا في المنطقة ولم نجد اي معارضة لا من المواطن المذكور ولا غيره ولاتوجد عندنا اي شكوى او بلاغ او رفض لاي جهة كانت واذا كان هكذا ياترى اي تهديد واي سلاح واي سطوة للقادة في هذه المنطقة التي تكن كل حب واحترام ويعرف الجميع ان جنود لواء الشهيد عبود هم من ابناء هذا الوطن ويرفضوا رفضا قاطعا تهديد اي مواطن ولو برفع اليد عليه وهذه سمة من سمات القوات المسلحة الباسلة وافراد لواء الشهيد عبود بالذات .

اما الافتراء الثاني فهو المهم والاساسي حيث يشير كاتب المقال ان لواء الشهيد عبود خلق مشكلة في هذه المنطقة وجعل فيها منطقة للخوف وعدم الاستقرار نحيطكم علما ان اللواء تحول من المحافظات الشرقية الى مديرية الضالع في نهاية عام ٨٣م والمنطقة بدأ التفجير فيها منذ عام ٧٩م لماذا نسمع لهؤلاء المتشدقين بالضحك على اعزامنا القراء وتشويه صورة الاخرين امامهم . بالاضافة الى ان لواء الشهيد عبود هو جهة مرؤوسة لوزارة الدفاع والتفجير تم بالاتفاق مع وزارة الدفاع شعبة التسليح سابقا . وهذه امور متعارف عليها في العرف العسكري وكذلك اشار الكاتب انه في عام ١٩٩٠م تم نقل حمولة سبعين سيارة ونود هنا ان نصحح المعلومات كونها غير صحيحة اولا تم نقل ١٥٠٠ طلقة فاسدة منوعة في عام ١٩٨٩م وليس عام ١٩٩٠م وسبعين سيارة . ياعزيزي الكاتب كون المبالغة المستوحاة من الخيال لاتقبل وعندنا مايثبت صحة المعلومات التي نوردها وعند تفجير هذه الكمية ايضا لم يظهر اي معترض او رافض لها واتخذت الاجراءات اللازمة لتامين المنطقة وبالرغم من هذا يدعي كاتب المقال بالاتي :

١ ـ وفاة رجل وطفلة في عام ١٩٨٢م وانتم تعرفون ان اللواء تحول الى الضالع في نهاية عام ١٩٨٣م لماذا هذا كله ياكاتب المقال .

٢ ـ وفاة طفلة اخرى هل هذا يعني ان كاتب المقال اقوى من الشرطة في الضالع وامن الدوله والسلطة المحلية الذي لايوجد عندنا منهم بلاغ رسمي حول هذه القضية باعتبارهم الجهات المسؤولة علينا وعلى المواطنين جميعا .

٣ ـ مقتل اكثر من ١٠٠ رأس غنم وبقر وهذا ايضا لايوجد عندنا اي بلاغ بالاضافة انه اذا قمنا باحصاء المواشي والابقار في القرى المجاورة لايتجاوز عددهم ١٠٠ رأس غنم وبقر مع بعض .

اما من حيث ان موقع التفجير تمر فيه طريق الضالع الازارق فهذا صحيح اي ان الموقع يبعد عن الطريق بـ ٥٠٠م واكثر ويقع في هضبة تحيط بها جبال مرتفعة وعلى هذا الاساس تم اختيارها منطقة تفجير بالاتفاق مع السلطة المحلية في المديرية .

مع جزيل الشكر .
قيادة لواء الشهيد عبود

تعقيب المحرر :

في البدء نلفت انتباه قيادة معسكر « عبود » الى ان الشكوى التي وجهت في هذه الزاوية ابتدأت بعبارة « انا المواطن الحاج محمد احمد واولاده » وبالتالي فأين الكاتب المجهول ، الذي تريدون معرفته وماالداعي لوجود « فاعل الخير » اذا كان المشتكي قد وجه الشكوى باسمه ... والصحيفة تحتفظ بالرسالة التي وصلتها من المواطن المذكور ... ويمكن تسليم صورة منها لمكتب الرئيس .

* اما صحة مانشر وعدم صحته فهذا متروك لصاحب الشكوى الذي لديه المزيد من المعلومات وبالاسم : فالرجل الذي قتل وابنته هو « السيد صالح قرظ » والطفل المشوه المجروح هو احد ابناء مواطني المدينة « ابو محمود عبده » الذي كان يلعب باحدى القنابل الفاسدة فتفجرت فيه ...

* واما مسألة الارقام التي حواها ردكم ... فقد ابكى اكثر مما اضحك ، فلقد نسى كاتبها ان المشرفة على هذه الصفحة احدى مواطنات المنطقة ، ولايبعد الكاتب عن سكنها الا « فركة كعب » وهي شاهد عيان بالحق بهذا الوادي منذ خمسة عشر عاما ...

* كون الذي بدأ بنقل الذخيرة الذين سبقوكم .. لايغير من الامر شيء تماما مثلما لم انه لايهمكم ان كان وادي زراعي او غيره ... لله دركم من حماة للمواطن وامنه وحقوقه ... فسواء كان الذي بدأ بالنقل لواء باصهيب او عبود ... تعدد الوسائل والهدف واحد وكلكم من « وزارة الدفاع » .

* نتمنى ان نسمع قريبا انكم قمتم بنقل اكوام القذائف التي تنافس « ربوات وادي مثعم » ، بعد ان يئسنا من اصلاح عطب « المرارة » التي تتقلعون بها منذ اربعة اعوام ...

* البلاغات وجهت من المواطنين اليكم ... ولايستطيع العقيد « قاسم سعيد » الانكار ... لان نسخا منها قد شخصها بتسليمها الى الاخ وزير الدفاع سابقا نائب رئيس مجلس الوزراء للامن والدفاع حاليا ومدير الدائرة السياسية ، ونائب الوزير لشؤون الامن والتسليح ... والى .. .... واخر وعد قطعه الاخ رئيس الوزراء للمواطن كان عبد الاضحى المتصرم فيه الصمود « بالضالع » .

* على كل حال نحن بانتظار الرد الشافي من الاخوين القائد الاعلى للقوات المسلحة ، ونائب رئيس ... ونطلب منهما ... وحل المشكلة .. مشكلة حلفنا بعض الالفاظ ... التعقيب .

ارحمونا من القمامة !!

* مواطنو قرى المكربه وماجاورها والواقعه في مفرق شرعب يشكون من سكب القمامه وسط قراهم والتوسع داخل مزارعهم بعد ان اخذوا مزارعهم السابقه ، وقد وجهوا بهذا الصده ومنذ سنوات رسالة الى الاخ الرئيس والذي اعطى توجيهاته للاخ محافظ تعز لحل المشكله .. ولكن منذ ذلك الحين لم تحل .. فهل من مجيب !!

مواطنو قرى المكربه مفرق شرعب

أين الفلوس !؟

مواطنو عزلة الجوه دمنة خدير يتساءلون حول مصير مساهماتهم لبناء مدرسة في القريه .. والتي قام بتحصيلها علي عبده راوح وهاشم ع... ولايعرف مصير هذه المبالغ ولم

إعلان بتصفية تركة

يعلن الورثه الشرعيون للمرحوم طه غالب احمد علي الشماني الذي وافته المنيه بتاريخ ١٠يونيو ١٩٩١في محافظة عدن لمن له اوعليه ديون او حقوق اومطالبات تجاه مورثهم المذكور ان يتقدم الى مكتب المحامي د. عبد الكريم مجاهد سعيد الكائن في شارع الملك سلمان - خلف عمارة الجبلي ، كريتر / عدن خلال شهر من تاريخ هذا الاعلان وذلك بغرض تصفية التركه . وان الورثه غير مسؤولين عن اي مطالبات لم تقدم خلال الفترة المحدده في هذا الاعلان .

إعلان

الاخ / علي الجبلي ، يعلن عن فقدانه (كرت سيارة) مع سند ضريبه .. رقم السيارة (٩١٧٨٥) نقل عام / إب على من يجدها .. الاتصال بالصحيفة او مركز الشرطه م/ لحج وله مكافأة ..

نقابيات

اعداد : قحطان ناشر قحطان

كلمة المحرر

الدورة الثالثة للمجلس المركزي لاتحاد النقابات المنعقده في الفترة من ٩-١٥ سبتمبر من الشهر الماضي مثلت بحق نقطة تحول في مسار الحركة النقابيه اليمنيه ليس فقط لما ساد هذه الدوره من نقاشات هامة في الموضوعيه فحسب بل واستطاعت ان تبرهن حرصها الشديد على وحدة وتماسك الحركة النقابيه اليمنيه وان تتغلب على كل مامن شأنه ان يقود الى انشقاق وتفتيت الحركة النقابيه اليمنيه ..

فالى جانب ما اكدت عليه هذه الدوره وما خرجت به من قرارات وتوصيات تتعلق بمختلف جوانب حياة ونشاط الحركة النقابيه فانه من الاهمية بمكان الاشارة الى القرار الخاص بتشكيل لجنه اوكل اليها مهمة صياغة الوثائق المنظمة للحياة الداخليه للنقابات ..

لذا فأن ثمة مسؤولية تقع على عاتق هذه اللجنه وهي تعقد اجتماعها الاول هذا الاسبوع للبدأ في صياغة الوثائق .. البرنامج .. النظام الداخلي .. الدليل الارشادي للانتخابات .. وعلى اعتبار ان هذه المسألة اذا جاز التعبير العمود الفقري والركيزه الاساسيه لاي نشاط لاحق ..من هنا فأنه ينبغي على اللجنه المكلفه ان تضع نصب عينيها مسألة فهم واستيعاب تاريخ الحركة النقابيه اليمنيه واستخلاص كل ما من شأنه ان يعزز ويصون وحدة ودور الحركة النقابيه على مستوى الوطن اليمني ومن الضروري كذلك ان تأخذ في الحسبان مستجدات العمل النقابي وتحريره من اي تأثيرات حزبيه وسياسيه وبذلك فقط يمكننا ان نجسد بعمق ثقتنا وايماننا بدور حركتنا النقابيه وقدرتها في مواجهة التحديات والمصاعب ..

ماذا بعد الدورة الثالثة للمجلس المركزي ؟؟

قضايا هامة امام الحركة النقابية حتى انعقاد مؤتمرها العام في اكتوبر ١٩٩٢م ★ دورة المجلس المركزي الثالثة والمراهنات عليها

٢

فيصل محمد عبدالله
امين العلاقات الخارجية عضو المجلس المركزي

لدى استعراضنا لواقع الحركة النقابيه اليمنيه قبل وبعد انعقاد الدوره الثالثه للمجلس المركزي تناولنا احدى المهام الاساسيه للنقابات وهي المهمة الدفاعية لها بهدف تحقيق المطالب العماليه وتحسين الظروف المعيشيه للعمال في ظل الاوضاع الاقتصاديه الراهنه التي تشهدها الساحة اليمنيه والتي تتسم بالتردي والتدهور للاوضاع الاقتصاديه بشكل خطير وحاولنا اثناء السرد وضع بعض المقترحات للمعالجات التي يمكنها الحد من هذا الوضع وبما يكفل حقوق العمال وتحسين لمعيشة ومعاناة العمال وفي الحدود الدنيا .

واليوم نستعرض القضيه الثانيه او التحدي الثاني الذي تواجهه حركتنا النقابيه والذي يمس بشكل مباشر مسألة وجودها الفاعل والمؤثر في المجتمع او انعدام هذا الدور ..

التحدي الثاني

المسألة التنظيمية ووحدة الحركة النقابيه

العمل النقابي في مرحلة التشطير

العمل النقابي في الشطر الجنوبي له جذوره التاريخيه ودوره البارز في صنع النضال الوطني وحتى انتزاع الاستقلال وتعرض لسلسلة من الهزات والضربات كادت ان تنهي وجوده الفعلي وخضع للنهج التجريبي في فترات متعدده متقاربه اثرت تاثيرا كبيراً على نشاطه وحدت من حريته واستقلاليته وجعلت منه نسخة مسخ من التجارب التي لم تكن ذات صله وارتباط بالواقع اليمني المعاش ، أضف الى ذلك اخضاعه الكامل لنهج وسياسة الحزب حتى اصبح برنامج الحزب هو برنامج النقابات حتى غدت ذيلا للحزب وتتأثر من جراء كافة الارهاصات التي تعرض لها الحزب وتتغير قياداته وفقا للتغييرات التي يجريها الحزب بين صفوفه ، ولم يكن العمل النقابي خاضعا لاجهزة الدوله او ملحقا بها ، بل كان الحزب هو الذي يقودها ويوجهها بدليل ان القائد في الحزب حينما يتحمل مهاماً قيادية في اطار الحزب يقدم كل الدعم والمساندة للنشاط النقابي والجماهيري وعندما يتحول الى مسؤول في الحكومه يكون اول المعرقلين والمعيقين للنشاط النقابي والجماهيري ان لم نقل الحزبي في المرفق الذي يتحمل قيادته ، فأن مثل هذه المواقف للقيادة الحزبيه ليست مبدئية بل تحكمها المنفعه والمصلحة الذاتيه . ومع كل ذلك فأن العمل النقابي القاعدي لم يتأثر كلية بهذه الوضعيه والقاعده بل شهدت العديد من المرافق مواقف عبرت عن رفضها للاوامر والتوجيهات والقرارات

الفوقيه والتي كانت تضر بمصالح العمال ، وحدثت اضرابات واحتجاجات حقق من خلالها العمال مطالبهم .

اما عن العمل النقابي في شمال الوطن لايمكننا الا ان نقول عنه انه عمل نقابي ضرب وقضى عليه نهائيا وهو لم يزل في سنواته الاولى وقبل ان يشب ويترعرع في ظل الثوره السبتمبريه وقبل ان يقوي عوده وينتشر في كل مرفق عمل وانتاج . ومع بداية الثمانينات وبقرار من السلطه وضغط من المعارضه في الخارج والتي احرجت النظام بمطالبتها بالحقوق الديمقراطية والنقابيه واجبرته على انشاء وخلق كيان نقابي محدود ومكبل بمجموعه من القوانين واللوائح التي لاتسمح بانتشاره وتوسعه وتحدد مواقع شرعيه تواجده مع مراعاة تشتيته وتمزقه الى كيانات قاعديه قليله العدد والحجم لايربطها سوى اطار فوقي واحد لايراعي ابسط المفاهيم والاسس التنظيميه النقابيه سواء العربيه منها او الدوليه وكان هدف المشرع من هذا التشكيل احكام السيطرة على النشاط النقابي واضعافه وابقائه في الحدود التي رسمت له

وحتى اللحظه فأن وضعية كهذه مع بعض التوسع والمرونه في التعامل مع الاجواء الديمقراطيه السائده لازالت تقف حائلا امام توسع العمل النقابي وانتشاره استنادا الى استمراريه العمل بالقوانين الشطريه التي تتعارض مع الدستور .

هذا واقع الوضع التنظيمي للحركة النقابيه والتي دمج فيها قيادة لهذين الكيانين وباتفاق . وقبل الدمج والتوحيد للقيادة كانت هناك عده من الاعمال التي استهدفت بقصد او دون قصد تفتيت وحدة العمل النقابي واخراج شرائح من العمال والموظفين خارج اطار الاتحاد العام للعمال ، تحقيقا للمفهوم السائد في المحافظات الشماليه والقوانين المنظمه لهذه المفاهيم والتي تستهدف اعداداً واسعه من الموظفين والعاملين والمهنيين من الانضواء في اطار اتحاد نقابات العمال ، وتنظيمهم في اطارات مهنيه لايجمع اعضاءها او المنتمين لها سوى المهنه الواحده او الشهادة التخصصيه ، مثل المهندسين ،الاطباء الخ . وسعي الكثير ممن تولى المناصب في اطار المنظمات الجماهيريه والاجتماعيه ان لم نقل الجر بعضهم الى تحقيق هذا الهدف بتفتيت وحدة الحركة النقابيه العماليه في المحافظات الجنوبيه ،الشرقيه والتي كانت قائمه في اطار نقابات تبدأ من اللجنه النقابيه في المرفق وفرع النقابة والنقابةالعامه الى الاتحاد العام للنقابات . كان سعي الكثير منهم لتحقيق هدف وحدة المنظمات النقابيه في اليمن ولم يدركوا ان اشتراط التخلي عن عضوية اللجان النقابيه في المرفق الذي يعملون فيه يعني المساهمه في تفتيت البنيه الهيكليه لاتحاد النقابات واضعافه .

ومن اجل توضيح وضع كهذا وخطورته على وحدة الحركة النقابيه فأننا في اطار الحركة النقابيه اليمنيه (الاتحاد العام لنقابات العمال) نرى ان وجود منظمات مهنيه تخصصيه للمحامين والمهندسين والاطباء والصيادله الخ . هذه المهن التي يحمل اصحابها شهادات تخصصيه جامعيه وماقوق . من حقهم تشكيل نقاباتهم المهنيه التخصصيه على مستوى الوطن والدفاع عن حقوقهم ومصالحهم وتنفيذ الضوابط القانونيه والدوليه على اعضائهم وكذا الحقوق والواجبات ، والسعي لتحسين احوالهم الاجتماعيه والمعيشيه مثل زملائهم في المهنه عربيا ودوليا . وهذا لايبرر عدم انضمامهم للنقابات العماليه في اطار المرفق الذي يعملون فيه وهو الإطار الذي يضم كافة العمال والموظفين في المرفق والذي يهمهم تحسين اوضاعه ومستوى ادائه وظروف العمل فيه الخ من القضايا التي تهم العاملين جميعهم ودون استثناء في المرفق الواحد . ويتمتعون في اطار عضويتهم للنقابات العماليه بكافة الحقوق التي للعضو النقابي .

المحذور هو تجنب تفتيت وحدة العمل النقابي اولا في المرفق الواحد وثم في اطار المهنة والمهنة المشابهه وفي اطار نقابات عامه على مستوى الجمهوريه وفي اطار موحد الاتحاد العام لنقابات العمال . والأهم من ذلك هو تعزيز وحدة العمل النقابي وشموليته لكافة العاملين في المرفق الواحد بهدف تعزيز وحدة الموقف النقابي من القضايا التي تهم العاملين في المرفق الواحد وتحقيق موقف عمالي موحد ازاء هذه القضايا التي تهم العاملين او المرفق وتحسين ادائه وتطويره ..

لقد اتخذ المجلس المركزي قرارا بالاستمرار في تشكيل النقابات العامه وفقا للتصنيف المهني الذي اقره في دورته الثانيه مع تدارس اية قضايا مستجده لزيادة حجم النقابات العامه او تقليص بعض منها كان الهدف من ذلك وفي اطار المهدا الذي اشرنا اليه نقابة واحده (لمهنه نقابيه) في المرفق الواحد . كل ذلك من اجل تعزيز وحدة العمال وكافة الموظفين والعاملين في اطار اتحاد النقابات من خلال نقاباتهم العامه . ومن هذا الحرص جاء منطلقنا في امكانيه معالجة اوضاع التصنيف المهني وشموليته لكافة النقابات التي تنخرط في عضوية الاتحاد وايضا فتح الحوار مع النقابات المهنيه التخصصيه والابداعيه لمشاركة اعضائهم في عضوية النقابات العماليه في المرافق التي يعملون بها ، تعزيزاً لوحدة العمل النقابي بدءا من المرفق الواحد وحتى المكتب التنفيذي للاتحاد .

الهيكل الهرمي للتشكيلات النقابيه :

لقد اكتنزت الحركة النقابيه العماليه تجربة غنيه في جانب التشكيل النقابي ومن وحي الممارسه العمليه وكما اشرت وقعت فريسه النهج التجريبي التقليدي . واليوم وفي ظل الوحدة والاجواء الديمقراطيه السائده لابد لنا من التأكيد على استقلالية النقابات عن الاحزاب والسلطه . وهي المفتاح نحو اعادة البناء الهيكلي للنقابات وفقا لما تراه الحركة النقابيه وما مارسته في الواقع العملي وشموليته لخصوصيات الواقع اليمني اولا .

ومن تجربتي الخاصه ان لارجعه عن مبدأ نقابة واحده اي لجنه نقابيه في المرفق الواحد . هذا هو الاساس القاعدي المتين للصرح النقابي . ومن ثم نقابة فرعيه في كل محافظة لمجموع اللجان النقابيه ذات الطبيعة الواحده وجهة التخاطب الواحده من حيث المسؤولية والتخطيط والتنفيذ والمعالجة . ومن ثم نقابات عامه على مستوى الجمهورية ومؤتمر عام لها يتم فيه انتخاب المكتب التنفيذي للاتحاد العام ويسمى فيه اعضاء المجلس المركزي كممثلين للنقابات العامه بالتساوي وممثلين للفروع الاتحاد في المحافظات ، وعضويته اي المجلس المركزي كهيئات بالتمثيل ويحق للهيئه ان تغير ممثليها فيه واستبداله بآخر . وهذه الطريقة سوف تجنبنا الكثير من سلبيات الماضي واهمها ان عضوية الفرد في هيئه ماهو تمثيل لهيئه نقابيه وليس بصفة شخصيه ولديه حتى تمارس المحاسبة للممثلين الى الهيئات العليا في اطار هيئاتهم التي انتدبتهم او اختارتهم للتمثيل ، حيث اتضح ان انتخاب الممثلين الى هذه الهيئة من مؤتمر عام يضعهم خارج اطار المحاسبة في الهيئه الادنى التي ينتمون لها اضف الى محذور عدم تمكن اي نقابة عامه من نجاح عضو منها الى المجلس المركزي في حالة الانتخاب من المؤتمر وهذا جائز فكيف يمكن ان يكون هذا المجلس مجلساً مركزيا للنقابات وبعض النقابات لايوجد اعضاء لها فيه؟؟

فالمسألة التنظيميه هي من اهم واعقد المسائل لاي هيئة فاذا لم تكن الاسس التنظيميه هدف او غرض الهيئة فهي اسس غير صحيحة وتتطلب اعادة النظر في تركيبها فالخبره والممارسةالعمليه لعمل ما كفيلة بتصحيح التركيب والنواقص و الثغرات بمايتلاءم والواقع المعاش والممارسة لهذا العمل .

العمل القاعدي اولا :

كان التفكير السائد ومنذ مرحلة المركزيه المفرطه في شدتها وتركزها ان العمل الفاعل يكمن في القيادة المركزيه بينما اثبتت الممارسة ان العكس هو الصحيح . فالعمل القاعدي هو اهم الحلقات في سلسلة البناء الهرمي للاتحاد . فالاهتمام بوجود اساس صحيح للقاعده العماليه يضمن بناءسليماً لهيكل الحركة النقابيه .ولذا علينا ان نعطي للقاعده العماليه كل الاهتمام وفي مختلف النواحي الماليه والتنظيميه والتثقيفيه . فيجب اولا لكي نضمن نشاطا واسعا مرتبطا بالقاعده العماليه ان نتخلى عن مركزيه توريد الاشتراك الى الاطار الاعلى وان نتفق على اشتراكات بالنسب المئوية لكل اطار ومراعاة ان يحظى الاطار القاعدي بما لايقل عن نصف او ثلثي عائد الاشتراكات كون هذا المبلغ يعتبر العائد الوحيد الذي يضمن استقلالية العمل النقابي عن الاداره او اي جهة والنسب الاخرى باعتبارها شموليه توزع للفروع النقابة والنقابات العامه والاتحاد العام . وحينما نقول شموليه فهي تشمل كافة الاطر النقابيه فمثلا اذا حددت للجنه نقابيه ان تدفع ٢٠ بالمئه من اشتراكاتها للاتحاد العام فكم لجنه نقابيه في الجمهوريه ؟ وكم هي حصيلة الاشتراكات ؟ وللذا انني مع ان نترك للعمل القاعدي مايلزمه من اموال لتسيير انشطته وان نكف عن الوصايه الماليه لهذا الاطر وهي المعنيه بجمع اشتراكات اعضائها وتسديد التزاماتها ، اضافة الى ذلك ان نتركها تمارس حقها في دعم اعضائها وتسيير نشاطها في ضوءلوائحها الخاصه وبما يتفق واهداف ومبادىء النظام الداخلي للاتحاد .

وبهذا الصدد أود ان اشير الى ان مالمسته من نشاط للجان النقابيه القاعديه في المحافظات الشماليه ان يكون نموذجا لاي نشاط قاعدي وخاصه جوانب الاستقلالية الماليه ، والاهتمام بالنشاطات الاجتماعيه والمعيشيه للاعضاء ..

حقيقة الأوضاع القائمة في مؤسسة تسويق الخضار والفواكه

سكرتير اللجنة النقابية : ٢ مليون دينار مديونية المرافق والهيئات للمؤسسة

المدير العام : انا المدان إذا كانت عملية التلف وتوزيع الشقق والمفارش هي سبب التدهور

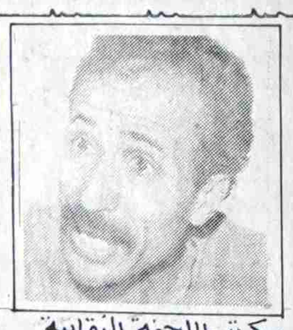

سكرتير اللجنة النقابية

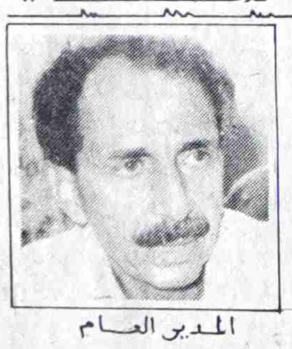

المدير العام

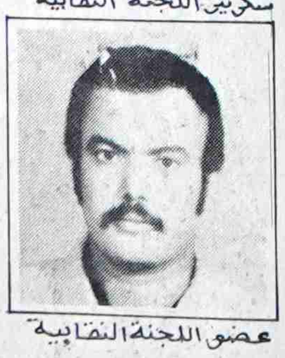

عضو اللجنة النقابية

تحقيق : قحطان ناشر
تصوير : ناصر اسماعيل

تشهد المؤسسة العامه لتسويق الخضار والفواكه اوضاعا سيئة للغاية الامر الذي جعلها غير قادره على دفع مرتبات العاملين لشهري اغسطس وسبتمبر من العام الحالي ٩١م مما حدا بالعاملين الى الاضراب عن العمل.. لمعرفة العوامل والمسببات التي آلت بالمؤسسه الى هذه الوضعية «صوت العمال» كان لها عدد من اللقاءات مع عدد من العاملين واللجنه النقابيه وادارة المؤسسه .. فالى حصيلة هذه اللقاءات :

المطلوب إحالة العاملين الى ميزانية الدوله !

* عوض عبدالله عمر : سكرتير اللجنه النقابيه :

المؤسسه العامة لتسويق الخضار والفواكه انشئت بقانون وتتبع وزارة الزراعه والموارد المائيه وكانت مهمتها تموين مختلف المحافظات الجنوبيه والشرقيه بالخضار والفواكه سواء المنتجه محليا او المستورده ..

ومما ساعد المؤسسة على ان تقوم بمهامها وهو اننا كمنفذ السابق نعقد الاتفاقيات مع مزارع الدوله والتعاونيات بموجبها يتم تسليم المنتوج للمؤسسة ومن ثم تقوم بتصريفه وبيعه بالجمله والتجزئه

بفعل التطورات الاخيره لم تعد المؤسسه تحصل على الامتيازات السابقه بحيث ان مزارع الدوله والتعاونيات اصبحت في الوقت الحالي غير ملزمه بتسليم المنتوج والاكثر من ذلك ان هذه المزارع والتعاونيات هي نفسها تعاني من اوضاع سيئه للغاية .. اضافة الى ان هناك العديد من الجهات الحكوميه لم تسدد ماعليها من ديون والتي تقدر بحوالي (٢) مليون دينار الامر الذي جعل ادارة المؤسسة عاجزة عن دفع رواتب العاملين لشهري (٨و٩) من العام الحالي ٩١م .. هذا الوضع خلق حالة من التذمر لدى العاملين وهو الذي دفعهم الى الاضراب عن العمل .. من هنا لايسعني الا ان اناشد الاخ رئيس مجلس الوزراء بالتدخل ووضع المعالجات الممكنه وبما يضمن حقوق ومكتسبات العاملين المشروعه .. واحالة جميع العاملين الى ميزانيه الدوله

تلف (٤١) طنا من البرتقال خلال ٦ اشهر

* فيصل محمد سالم : عضو اللجنه النقابيه

القضية بحد ذاتها لاتكمن في مشكلة الرواتب فقط بل ان هناك اشياء اخرى ساهمت بشكل او باخر في الوصول الى تدهور اوضاع المؤسسة ابرزها مسألة التلف للفواكه والخضروات ذلك مايكلف المؤسسة مبالغ هائله فمثلا كمية البرتقال التالفه فقط منذ يناير وحتى يونيو ٩١م وصل الى (٤١) طنا ..

مفارش تصرف هبات لغير العاملين !

بطبيعة الحال العمالة الفائضه بالنسبة للمؤسسة تمثل بحق احدى المشاكل الرئيسيه ومن اجل المساعده في التخلص من بعض العاملين كان لابد من التوصل الى فكرة توزيع المفارش التابعه للمؤسسه شريطه ان يقدم العامل استقالته من العمل .. والذي حصل ان (اربع) من موظفات المؤسسة فقط قدمن استقالتهن وبالفعل تحصلن على مفارش في حين ان المفارش التي تم توزيعها حوالي (٨٠) مفرشا

مبنى المؤسسة يتحول إلى سكن !

مشكلة اخرى احب ان اتطرق اليها وهي متصله بالمشكلة السكنيه فكثير من العاملين هم بحاجه ماسه الى السكن

لكن الادارة لم تتفهم لظروف واوضاع بعض العاملين السكنيه .. فمثلا كانت هناك شقتان تابعتان للمؤسسه وتم تاجيرهما لحساب مركز الابحاث والارشاد الزراعي بعد ذلك نقلوا الى مكان داخل مبنى المؤسسة فيما وزعت الشقتان على مدير التسويق ونائب مدير الدائرة الفنيه !

نفس الشيء يمكن ان يقال بالنسبة للكنتينرات ..

وزعت بصوره غير عادله وبثمن بخس جدا (٥٠) دينارا للواحده

الإضراب مشروع !

* عمر احمد محمد : مدير عام المؤسسة العامه للخضار والفواكه .

معروف ان السبب الحقيقي الذي يقف وراء عملية الاضراب هو عدم استلام العاملين لمرتباتهم لشهري اغسطس وسبتمبر من العام الحالي ٩١م والاضراب حق مشروع نص عليه الدستور وتكفله الدوله لذا فأنه ليس من حقنا كادارة ان نمنع احد من ان يعبر عن رايه بالطريقه والكيفيه التي يريدها ..

أطلب محاسبتي .. إذا كان السبب التلف !

بفعل التطورات الاخيره واعتماد اقتصاد السوق اكثر فاكثر وصلت المؤسسة الى طريق مسدود وها نحن الآن اصبحنا عاجزين عن دفع رواتب العاملين وله من الاسباب والعوامل مايبرره وليس كما تفضلتم بالقول عن قصه التلف وتوزيع الشقق والكنتينرات .. بالطبع ليست هي السبب في عجز المؤسسه عن دفع رواتب العاملين واذا كان يرى العاملون ان التلف .. الخ هو السبب في تدهور اوضاع المؤسسه بشكل عام وعدم دفع الرواتب بشكل خاص ففي هذه الحالة ساكون انا شخصيا المدان الوحيد واطلب محاسبتي وانا لا الوم العاملين وبالذات في مثل هذا الظرف فقط اريد ان اقول ان لجانا قد شكلت سلفا وخاصه في المسائل ذات الطابع الحساس سواء تلك المتعلقه بعقد الاتفاقيات او غيرها من المسائل المثاره من قبل العاملين !

أوضاع التعاونيات ومزارع الدولة سبب في مشكلتنا !

وعودة لموضوعنا الرئيسي وهو ان المؤسسة كانت مهمتها تسويق الخضار والفواكه في الشطر الجنوبي سابقا وكانت تعمل بموجب خطة زراعيه تعدها وزارة الزراعه وعندها تقوم المؤسسة بعقد مختلف الاتفاقيات مع مزارع الدوله والتعاونيات والفلاحين الفرديين بحيث كانت المؤسسه تسوق ما لايقل عن ٨٠ ٪ من نسبة انتاج الخضار والفواكه .. وحققنا ارباحا لاباس بها على الرغم من ان لدى المؤسسة (١٤٠٠) عامل ..

بعد تعثر سياسة التسويق طبعا كل الفلاحين يسوقون انتاجهم بانفسهم اما معظم مزارع الدوله والتعاونيات اذا لم يكن جميعها لم يعد لنا اي مجال للتحدث عن اوضاعها وبالتالي لم تعد المؤسسة العامه للخضار والفواكه من الآن وصاعدا ان تعتمد عليها هذا جانب ..

الدولة أوقفت الدعم للمؤسسة !

الجانب الاخر هناك من مزارع الدوله والتعاونيات من هي مدينه للمؤسسة بمبالغ كبيره والى الان لم تسدد هذه المبالغ .. نفس الشيء يمكننا تطبيقه على العديد من المؤسسات والهيئات الحكوميه وعلى وجه التحديد وزارة الدفاع (٥٠٠,٠٠٠) دينار اضافة الى ان الدوله قد اوقفت دعمها للمؤسسة منذ بداية عام ٩١م هذا في حين ارتفعت رواتب العاملين الى (١٣٥ ٪) .. هذه الظروف وغيرها بطبيعة الحال جعلت وضع المؤسسة وضعا صعبا للغاية !

فعلا الادارة لم تكن في يوم من الايام راضية عن هذه الوضعيه وعملنا ولازلنا نعمل على متابعة وزارة الزراعه تفاديا لاي اجراءات من شأنها ان تؤذي العاملين فمن اجل ذلك قمنا برفع مذكرة وعلى ضوئها تم تشكيل لجنه برئاسة الاخ مستشار وزير الزراعه مهمتها دراسة اوضاع المؤسسة ومن ثم رفعت تقريرها الى الوزير ثم الى مجلس الوزراء ومنه الى المجلس الاعلى للشؤون الاقتصاديه .. ومذكرة اخرى في يوليو من العام الحالي ٩١م موجهه الى الاخ رئيس الوزراء طالبنا فيها بوضع المعالجات اللازمه كما نبهنا في الوقت نفسه الى ان ادارة المؤسسه بعد اشهر قلائل لن تتمكن من دفع رواتب العاملين وهذا هو ماحصل .. للاسف الى يومنا هذا لم يبت في اي من المذكرتين ..

مذكرة من السكرتارية العامة لنقابة العاملين في الاسماك للاخ رئيس مجلس الوزراء

وجهت السكرتاريه العامه لنقابة العاملين في الاسماك مذكرة للأخ رئيس مجلس الوزراء .. اكدت فيها على موقفها الثابت ازاء مختلف القضايا سواء المتعلقه بوضع القطاع العام وخاصه قطاع الاسماك او تلك المتعلقه بقضايا وهموم العاملين الاساسيه في هذا القطاع وحول معالجة اوضاع المؤسسة اليمنيه للاصطياد فقد شددت السكرتاريه العامه للنقابة على ضرورة العمل بموجب الدراسه المقدمه الى مجلس الوزراء وكذا تنفيذ قرار المجلس والخاص بدعم المؤسسه وشراء قوارب جديده .. فيما اعطت السكرتاريه العامه رأيها بصدد قرار مجلس الوزراء المتعلق بدمج المؤسسه الوطنيه لتسويق الاسماك ومؤسسة الصيانة البحريه والمؤسسة اليمنيه للمصائد البحريه بحيث يتلخص في الاتي :

* ان المؤسسه التي سيتم قيامها بعد قرار الدمج تتطلب تحديد العماله المطلوبه لتسيير نشاطها اللاحق الى جانب اختيار واعادة توزيع الكادر القيادي بمشاركة الجانب النقابي ..

* على اثر الدمج ستكون هناك قوى فائضه الامر الذي سيترتب على ذلك اعادة توزيع تلك العماله عبر مرافق القطاع السمكي .

* هناك التزامات ماليه على المؤسسة الوطنيه لتسويق الاسماك لم تتمكن المؤسسة من تسديدها للغير نظرا للعجز المالي .. من مستحقات الضمان الاجتماعي... التأمين.. بنك الاقراض الشعبي .. وزارة الاسكان .

* العمالة المؤهله للتقاعد لايمكن احالتها للتقاعد مالم يجري تسديد كافة المبالغ المستحقه للضمان الاجتماعي خلال السنوات الماضيه *هناك العديد من العاملين عملت المؤسسه على احالتهم للتقاعد في بداية عام ٩٠م الا ان هيئة المعاشات لم تعمل على صرف مرتباتهم التقاعديه مما جعلهم بدون راتب لمدة عام كامل .

من هنا طالبت السكرتاريه العامه لنقابة العاملين في الاسماك الاخ رئيس مجلس الوزراء بوضع الحلول والمعالجات الممكنه واخذ ما تقدمت به النقابة بعين الاعتبار ..

تحية وبعد

إنها تبحث عن جثة !!..

ابراهيم حسين محمد

اصبح من المألوف في الدول المتخلفة والمحكومة بالفرد الواحد او التشكيلة الواحدة ، ان يتم تبرير كل مظاهر الفساد والقصور والعجز ، بالماضي ، بالرجعية ، بالاستعمار ... وهكذا ... ويندر ان يطفو على سطح هذه الدول حاكما يعترف بعيوبه وقصوره وعجزه ... واذا حدث فعلا فمن النادر جدا ان يترك هذا الحاكم عرشه لغيره بطريقة سلمية وديمقراطية ...

كما اصبح من المألوف ايضا ، ان كثيرا من تشكيلات المعارضة حين تصل الى السلطة - وغالبا عن طريق انهار الدم والدموع - فانها ماتلبث ان تتحول الى طاغية اشد بأسا وقوة .... وهكذا اصبح العالم النامي المتخلف محكوم بقدر لايعلم احد متى يستطيع التخلص منه ، وانتهاج طريق اخر يؤسس مفاهيم انسانية قائمة على العدل والحرية والديمقراطية الحقة ...

وها نحن بعد مضي عام ونيف على قيام دولة الوحدة لازلنا محكومين بهذا القدر المشار اليه .... فلم تتمكن السلطة من ان تقدم لنا سوى التبرير ، وتحميل الامامة والاستعمار والتآمر الخارجي ، مسؤولية مانحن فيه اليوم من فساد ومظالم وبؤس وخوف ورعب وفقر ... الخ .... وبالرغم من ان خطب وبرامج السلطة ، تتفق مع الجميع من ان اوضاعنا بالغة السوء تحكم الحياة في بلادنا ، الا انها - اي السلطة - تريد ان تحمل الجماهير المسؤولية ، بعد ان مل الناس - اسطوانة - الامامة والاستعمار والمؤامرة الخارجية ...

صحيح ان الجميع يتحمل المسؤولية في هذا الوطن ... ولكن ذلك يكون ممكنا حين يكون < الجميع > صاحب القرار وصاحب سلطة المراقبة والمحاسبة ... اما ماهو حاصل ان هيئات الدولة هي التي تقرر وتأمر وتتصرف ، وفي حالات كثيرة تكون لهذه القرارات والاوامر والتصرفات نتائج مأساوية على الناس ... فهل يكون من العدل ان نحمل الجماهير المسؤولية ... اضافة الى ان قرارات كثيرة واجراءات عديدة تتم خارج اطار الهيئات الرسمية من قبل ماتعارف الناس على تسميتها < بحكومة الظل > ...

سيكون من المؤسف ان تفهم السلطة ان احتجاج الجماهير وصراخها وجملة الكتابات والانتقادات ، هي تعبيرا عن موقف عدائي تجاه السلطة .... فنحن لانكن عداءً لاحد ولانكره كائنا من كان ... فجميعنا ابناء هذا الوطن .... المسألة تتحدد بأن الناس لم تعد قادرة على < تحمل المزيد > من المعاناة المتجسدة في صور واشكال عده ...

السلطة اثبتت انها < عاجزة > عن تسيير شؤون هذا الوطن .... وينطق الديمقراطية والدستور يجب ان ترحل ، ان تترك حرية الاختيار للناس .. .. المسألة ايها الحكام باختصار انه .. لم يعد مقبولا ان تستمروا في السلطة ونحن نزداد جوعا وخوفا وهلعا ... لم يعد جائزا ان تظلوا قادة ، وكثيرا منكم قد تأكد فساده وعجزه < وقصوره > .... لن نرضى ان تظلوا محمولين على اعناقنا واقدامكم تشبعنا رفسا وركلا .... لم نعد نقبل < حكاوي > وقصص الامام والاستعمار وشماعة العدو الخارجي ... ليس مقبولا الانتظار لتبحثوا عن < ميت او جثة > تحملوها اخطاء الامس وخطايا اليوم ...

لقد حققتم اعظم منجز وهو الوحدة ... نعترف بفضلكم ودوركم العظيم .... فاتركوا لغيركم مواصلة المهمة بكفاءة اعلى ... اقرأوا التاريخ جيدا واستفيدوا منه ، وتجنبوا كل النهايات المؤسفة ، لكل حاكم رفض الاستماع لصوت الحق ومنطق العدل ورغبة الشعب ... الوقت لم يعد يسمح بمزيد من المناورة او الاستخفاف بالناس .. صدقوني انها الفرصة المناسبة .

الديمقراطية

كلمة مرة

عبد الحبيب سالم مقبل

- ماذا يريد المواطن اليمني ..؟؟

سؤال يطرح نفسه بالحاح داخل الجمهوريه اليمنيه ، فكل يوم يمر ، يكتشف فيه وجود خلل خطير في العلاقة بين السلطه والشعب ، وهذا الخلل يتطور تدريجيا ، ومعه تتوسع دائرة القلق والخوف على هذا الوطن ومستقبله .

ان المواطنين الذين احتفظوا بخطب الرئيس علي عبدالله صالح والنائب علي سالم البيض منذ ثلاثين نوفمبر ٨٩م وحتى نهاية هذا الاسبوع فقط .. يستطيعون قراءة توجه الدوله خلال المرحلة الانتقاليه (الى نوفمبر ٩٢م) : فقد كان مجلس الرئاسه هو أول الصاعين من نشوة الوحده (المسكره) .. اذ كانت خطابات مايو - يونيو - يوليو ٩١م في غاية التفاؤل والرقة .. ومع بدء ازمة الخليج ٢ أغسطس بدأت مرحلة التغطية للتصرفات السيئة ، وتوجهت الخطابات السياسيه الى استثمار الازمة بطرق تخلو من الدبلوماسيه ، وانخفضت نسبة التفاؤل ٥٠٪ تحت مبرر التخوف من عدوان سعودي او امريكي على اليمن .. وبدون ادراك او فهم لم تضع السلطه اي احتياط كرد الفعل السعودي والامريكي نتيجة الموقف اليمني - كما حصل في الاردن مثلا - بل كانت اليمن على باب الله ، وهكذا اكتمل العام الاول للوحده اليمنيه ، وبعده مباشره ، جاءت مرحلة العزف على الاوتار القديمه ، فتميزت هذه المرحلة بقلة خطابات الرئيس خصوصا ، حتى اشعلت الدعوة للاضراب العام في محافظة تعز في ٢٨ مايو ٩١م ، رغبة السلطه في استعراض صلفها القديم وموروثها العقلي الذي قررت الغاء في خطابات المرحلة الاولى (يناير - يوليو ٩١م) .. ودون ادنى ادراك لمعاناة المواطنين وقفت المرحلة الانتقاليه في مفترق طرق خطير ،

وظهر بوضوح مدى انشغال السلطه بنفسها ، ومستقبلها ، فكانت تعيينات محافظي المحافظات والمحكمة العليا .. ، هي اكبر دليل على ان عقلية جهل الانقلابات لازالت تمثل حيزا كبيرا في مخزون الرؤوس التي تدير جهاز الدولة ..

ولان الطائفيه والمناطقيه هي مصطلحات قديمه ، فقد كان يفترض ان يحل محلها في الخطاب السياسي للسلطه مصطلحات جديده تتناسب والمرحلة مثل : الحزبيه - الشلليه ... الا ان الموروث الثقافي والعقل الباطن ظهرا وكأنهما اكثر سيطرة على قادة الوطن .. الامر الذي كشف مبكرا رغبة السيطرة المنفرده على الحكم وفشل الشراكه فيه ، ومبكرا ايضا فضحت فكرة انشاء تحالف بين الاحزاب جميعها (احتواء) .. ثم استبدل بها مايسمى بالتنسيق الحزبي : وكانت اولى ثمار هذا التوجه هي : تهميش الاحزاب غير الممثله في مجلس الرئاسه ، وتحييدها على الاقل عن هموم الشارع اليمني ، ورغم الاموال التي صرفت لقيادات بعض الاحزاب ، فقد كان المقابل هو التغاضي عن ابسط حقوق المواطنين المعلقه في ذمة قيادات الاحزاب ، في تحديد موقف موحد يجبر السلطه على تقديم قانون الانتخابات ، والاعلان السريع بانهاء المرحلة الانتقاليه ، فالانتخابات الديمقراطيه هي وحدها التي ستحسم هذا الوضع المتدهور في الدوله .. وهذه اللامبالاة او العجز القائم في السلطة !!

* لقد برزت الطائفيه - والمناطقيه - وما يسمى بالمحاولين اختراق الوحده .. برزت هذه الالفاظ خلال عشر خطط لك بالخامة الرئيس اثناء جولتكم في المحافظات الشرقيه والجنوبيه .. كمؤشر على ان الخطاب السياسي يستنفر الناس لاحداث قادمه : واستنتج الشارع اليمني ان الجيش وحده لم يعد الاداة الرئيسية في التوازن .. وان الديمقراطيه لم تعد خيارا ، لان العمل الديمقراطي السلمي قد يخرج احدى القوى بالتأكيد من السلطه وهذا امر غير مقبول بالنسبة لها .. ولذلك تم استدعاء الطائفيه - والمناطقيه لتأكيد استحالة تطبيق المبدأ الدستوري (لتداول السلطه سلميا) .. وهو تلويح خطير لخيار الحرب الاهليه ..

فالطائفيه والمناطقيه ظهرت على انها ستكون آخر اسلحة الانتقام من الشعب وكأنها نهاية حتمية لهذا السقوط المتوالي بمسؤلية السلطه وهيبتها وبالمقابل اصبح فرضا على كل مواطن شريف وعلى كل قائد حزبي ومثقف ، والمخلصين لبلادهم ... عليهم جميعا ان يستيقظوا لحماية بلدهم وان ينسوا (زيد ابن علي - ومحمدالشافعي) ويذكروا الله فقط ، وحقوق شعبهم وتقرر عليهم ان يذكروا الجهلاء من اخوانهم بان الديمقراطيه (وتداول السلطه بالانتخابات) ستكون بمشيئة الله آخر مسمار في نعش الطائفيه التي تتحدثون عنها ..

وبعدها سيكون من حق المواطن ان يقول لوزير الصحة : ان سياسة وزارته هي المرض وهي فشل المؤسسات الصحيه في توفير التطبيب السليم للناس .. وبامكان اي مواطن ان يقول لوزير العدل ولوزير الداخليه وحتى لرئيس الحكومه بأن في الوطن انتهاكاً للقانون وللامن ولجميع الحقوق .. بامكاننا ان نقول ذلك دون ان نكون طائفيين او مناطقيين ..

إنكم مسؤلون عن شعب .. واذا كنتم تمزحون وتعتقدون بأن المواطن الجائع سيأكل خططا وسيشبع .. وسيطفيء ظمأه بأنين مواكبكم الفارهه البذخ .. فانما انتم تستغفلون هذه الامة .

ان التعليم والصحة وكافة خدمات الدوله اصبحت مرهقه واذا اعتقدتم ان هناك مواطنا يفكر (بزيد او بالشافعي) .. وهو منهك الحقوق وقد صودرت احلامه فبأن ذلك قمة العبث ولذلك لن يحمل الزيود اسلحتهم ليدافعوا عن علي عبدالله صالح وسياسته الخطابيه ..

ولن يحمل الشوافع اسلحتهم ويدافعوا عن علي سالم البيض وتنظيره البعيد المدى .. ولن يكونوا اغبياء ويشهروا السلاح ضد بعضهم لان في هذا الوطن علماء دين ودعاة الى الله وفيهم مشائخ وطنيون ورؤساء قبائل حكماء ومثقفون وأعون وقادة احزاب مؤمنون بوطنهم .. هؤلاء جميعا سيقفون مع الديمقراطيه وسيكونون كالجسد الواحد يحمون اهلهم واخوانهم في الدين والوطن وسينقذون هذا البلد من العبث المركز الذي يحتمي بمارسوه سلطتكم ..

* ان الشعب لم يعد يخاف من ان يكون طائفيا او مناطقيا : فاليمنيون طائفه واحده في وجه الفساد والعبث .. وهم منطقة واحده امام من يريد ان يخلق من اليمن يوغسلافيا - او لبنانا جديدا .. لانه لم يجد زيدي شريف في السلطه حول اموال الخزينه العامه لمصلحة طائفته .. كما ليس هناك شافعي مخلص حول هذه الاموال واباحها امام طائفته حتى يكون هناك مبررا لتهب كل طائفه تدافع عن مصدر تطورها .. فأموال الشعب تسرق وتستنزف ويعبث بها افراد فقط ومن اجل ذلك لم يدافع احد عن السلطه ولم تبرأ هذه السلطه التي تتزعمونها مما يحدث داخل البيت الا باعلانكم صعا عن موعد اقرب للانتخابات العامه ليتاح للشعب فرصة اختيار منظم رئاسه - وحكومة يستطيعون مواجهتهما ومحاسبتهما دون ان يحموا انفسهم باتفاقية او مبدأ الحفاظ على الوحده فالطائفيه التي تناهضونها تمارس في تراوكم عندما تعينون اي مواطني في اي منصب تسألون عن طائفته عن انتمائه الحزبي ولا تسألون عن مؤهله ونزاهته واخلاصه لوطنه وهذا الفساد دليل على ماتفعلون ..

- والمناطقية تمارس عندما يسأل الوزير او رئيس الوزراء في سلطتكم عن منطقة هذا المرشح المرشح للمنصب ولا يسألون عن كفاءته وقدرته على تحمل المسئولية وبذلك ألغي القانون وجمدت العدالة وانتشرت المحسوبيه والرشوة وأصبحت مراكز المسئولية مشغوله بعبيد لكم (على الاغلب) وكذلك أزهق شعار (الولاء لله - والوطن - والثوره) - فمسؤليتكم الآن في صحك واختبار حقيقي ومظاهرات إب واحتجاج اسر الشهداء في عدن أمام موكبكم العظيم .. هي مظاهر تنفس تتسع فتتحول الى ثورة .. وليست سيارة واحده من التي تؤمن مسيرة موكبكم تكفي بأن تقيم مدرسة لطلاب من ابناء وطنكم يتعلمون الاميه بسبب الزحام في المدارس .. وقيمة حفلة ومصاريف تجهيزات لتجميع الناس ليسمعوا خطبكم ستحل أزمة مياه في اي قرية وهكذا يعلن الشارع (حي على خير العمل) ..

خطاب للرئيس والنائب..

«صوت العمال» تنشر اعترافات أفراد العصابة المسلحة باعتداءاتها على المواطنين

المتهمون يعترفون بقيامهم بالسطو والاعتداء تحت تهديد السلاح

المتهم الاول : اعتدينا جنسياً على امرأة انا وزملائي الثلاثة ثم عدنا الى المعسكر

يمثل حاليا امام المحكمة الجزئية بكريتر بمحافظة عدن افراد العصابة المسلحة المتهمين بالسطو والاعتداء على المواطنين والذي سبق وان القت اجهزة الامن القبض عليهم بعد ان تكررت اعمال الاعتداء والتي وصلت حد المساس بكرامة الضحايا وتعرضهم للاذى الجسماني والاعتداء عليهم تحت تهديد السلاح ، كما تبين ان افراد هذه العصابة ينتمون الى جهاز الامن المركزي وانهم قد سطوا على اموال المواطنين الضحايا وقيامهم ببيع الاسلحة المستولى عليها وتوزيع قيمتها فيما بينهم .

وكانت النيابة العامة قد وجهت في الجلسات الاولى للمحاكمة تهما جنائية مختلفة < استنادا الى مواد قانون العقوبات النافذ > الى المتهمين : جمال احمد الملحمي / سالم عبد الله العواضي / محمد صالح الوهبي / ناصر احمد الملحمي / محمد عبد ربه الحازمي / عبد الحق ضيف الله / حسن سالم شيخ / محمد احمد الوهبي / احمد عبد الله العواضي / علي احمد حسين الجابري / ناجي عبد الله الحوت وحددت النيابة نوع التهم الموجهة الى كل منهم . فبتهمة السطو قام كل من جمال علي احمد الملحمي وسالم عبد الله ومحمد صالح وناصر احمد ومحمد عبد ربه وعبد الحق سالم وحسن سالم بتاريخ ٩١/٤/٩م في منطقة خور مكسر بساحل ابين في حوالي الساعة التاسعة مساء باستخدام السلاح للسطو على المواطن < أ . م . س > واستولوا من سيارته على مسدسين احدهما اسكوربيان والاخر ميكروف .

كما ان المتهمين محمد احمد الوهبي ومحمد صالح حسين وجمال علي احمد قاموا بتاريخ ٩١/٣/٩م في الساعة العاشرة مساء في منطقة خور مكسر بساحل ابين بمحاولة السطو باتفاق مسبق باستخدام السلاح على المواطن < خ . ش . ع > . كما قام المتهمون محمد احمد الوهبي وناجي عبد الله واحمد عبد الله بتاريخ ٩١/٤/٢٧م وفي الساعة السابعة مساء بخور مكسر بساحل ابين وباتفاق مسبق باستخدام السلاح بمحاولة سطو على المواطن < م . ن . م >

وبسبب تدخل رجال الامن لم يتمكنوا من ذلك ، كما انهما قاما بمقاومة رجال الامن عند محاولة القبض عليهم . كما قام المتهمون احمد صالح الوهبي ومحمد احمد الوهبي وجمال علي احمد بتاريخ ٩١/٣/٢٨م في الساعة الثامنة والنصف مساء في خور مكسر بساحل ابين بالسطو على المواطن < ت . ق . م > واستولوا على مبلغ قدره ١٣٠ دينارا ، كما قام المتهمون محمد احمد الوهبي وعلي احمد حسين وناجي عبد الله في الساعة التاسعة والنصف مساء يوم ٩١/٤/٨م بالسطو وباتفاق مسبق وباستخدام السلاح على المواطن < خ . ح . م > واستولوا على مبلغ وقدره ٣٣٥ دينارا ، كما استولى المتهمون محمد احمد الوهبي وجمال علي ومحمد صالح يوم ٩١/٣/٢٢م وفي الساعة الثانية صباحا وباستخدام السلاح على المواطن < ع . أ > مبلغا وقدره ٥٦ دينارا .

وقد اقر المتهمون بقيامهم بتلك الافعال وبأنهم مذنبون ماعدا المتهم حسن سالم شيخ الذي قال بأنه غير مذنب في التهمة الاولى الموجهة اليه ، كما قال المتهمون الاول والثاني والثالث انهم ايضا غير مذنبين في التهمتين الثانية والثالثة من تهم السطو ، كما اعترف المتهمان الاول والثاني بانهما مذنبان في التهمة الرابعة الموجهة اليهما .

المتهمون يعترفون بعمليات اعتداءاتهم

لدى استجواب المحكمة للمتهمين والتي لازالت تتوالى قال المتهم الاول : « خرجنا لاول مرة انا والمتهم الثالث وسالم عبد الله وعلي عسكري ومعنا ناصر احمد من معسكر ردفان في الثامنة والنصف مساء الى الساحل لغرض التمشية وبدون سلاح - وزملائي هؤلاء كلهم في الامن - ووجدنا في الساحل سيارة صالون وفيها رجل وامرأة ، قمنا بتفتيش السيارة فوجدنا بها سلاح واخذناه وقمنا ببيع السلاح بمبلغ ١٥ الف ريال ، وكان نصيبي الف ريال .

وفي المرة الثانية وفي حوالي الساعة الثامنة والنصف مساء وجدنا سيارة نهسان عليها رجل وامرأة قبضنا عليهم ووجدنا ٤٦٠٠ شلن ثم سلمنا السيارة الى خارج الساحل وفتشناها واخذنا منها السلاح وكان هناك اعتداء جنسي على المرأة من قبلنا الاربعة وكان الرجل موجودا خارج السيارة وتركنا المجني عليهم وعدنا الى المعسكر .

وفي المرة الثالثة ولازال الحديث للمتهم الاول خرجنا انا ومحمد صالح وعبد الحق وناصر الساعة الثالثة عصرا وجدنا رجل وامرأة ومعهم سلاح اخذناه منهم بالقوة ولم نستعمل معهم الجنس .

< صوت العمال تواصل في العدد القادم نشر تفاصيل اخرى من اعترافات المتهمين > .

من المخبر

تغطية وضغط !!

* احد المسؤولين في ميناء الحديده يحاول جاهدا العمل على اقفال ورشة الصيانة بالميناء واستبدالها بورشة جديدة تم شراؤها مؤخرا من مؤسسة النقل البري .

المسؤول يضغط على الخبراء الموجودين لعمل تقارير منهم تفيد بعدم صلاحية المعدات الموجودة بالورشة ، ويقال انه يريد تغطية فضائح الورشة الجديدة التي تم شراؤها .. علما ان المعدات الحالية لازالت صالحة للعمل لسنوات طويلة قادمة .

قاض كبير في المحكمة العليا يستغل موقعه ضد مواطن بسيط

* من غرائب القضاء ، اتخذت احدى القضاة في محكمة صيرة / عدن والتي نظرت في قضية خلاف حول احقية الانتفاع بالسكن بين طرفين من المواطنين ، اتخذت قرارا بتسليم السكن للطرف الذي ليس له الحق شرعا ولا قانونا في ذلك ، واعطت توجيها للشرطه بجرد محتويات المسكن التابعه للطرف الشرعي ولايوجد هذا الامر في ملف القضيه ..

المعلومات تشير ان وراء هذه القضيه ، التي سبق لصوت العمال ان تناولتها منذ اشهر .. يقف (شخص) يعتبر موقع تنفيذي في المحكمه العليا للجمهوريه ، والذي تدخل مباشره في هذه القضيه ، مما سبب خطأ في اجراءات سيرها .. اضف الى ان الطرف المعني لم يلزم بتنفيذ الاوامر .. وصدر اوامره قبل الرد على طلب التنفيذ .. فمن يأتي بانصاف المظلوم .. اذا كانت المسؤوليه في القضاء تسقط على هذا النحو .. علما ان المواطن المظلوم هو عسكري طارش !

سيارة و... تستعرض كلبها

* سيارة حكوميه تحمل (٤٠١٩) - موديل ٨٨م لاحد الوزراء ، قامت صباح سبتمبر الماضي يوم الاثنين للثوره ، باستعراض في حده ، والغريب ان السيارة بداخلها (كلب) ابيض ، الامر الذي سبب بين اوساط المواطنين هذا الاستعراض !

عمود 1-2

حسن عبد الوارث

بروفيل (٢)

* عوداً على بدء ، ذكرت «كلودي فايان» في كتابها (كنت طبيبة في اليمن) أن الامام احمد - ومن قبله كل الائمة بالطبع - كان يبت بنفسه في كل صغيرة وكبيرة من شؤون البلاد والعباد ..فالإمام - شخصياً - هو الذي «يقرر اذا كان معلم في احد الاقاليم النائية البعيدة بحاجة الى عشر محابر»!!

كان الناس يبعثون اليه ببرقيات تحكي الهموم والمظالم والمطالب ، وكان الإمام يرد عليها بجرة قلم تقرر مصيراً من مصائر البلاد والرعية !! ..كان قلم الإمام وسيفه يرسمان خارطة امة !!

* واليوم نجد الحال ذاتها - مع اختلاف الصورة بالطبع - فالمركزية في أوجها ، والروتين نافذ ، والبيروقراطية سائدة ! .. فاذا كنت متهماً - كمثال ساذج فقط - في المهرة او في الجوف ، واردت انجاز معاملة ادارية بسيطة الشأن ، فعليك التوجه الى العاصمة ، والتيه في ردهات هذه الوزارة ودهاليز تلك المؤسسة .. وقد تخسر خمسة الآف ريال -بين تكاليف اقامة ومواصلات ورشاوى .. الخ - مقابل الحصول على خمسمائة ريال فقط !! أو تنفق من الوقت اسابيع وشهوراً ومن الجهد والاعصاب بحوراً للحصول على امضاء مدير او تعميد وزير !!

* ثمة عبارة لن انساها ، ليست لافلاطون او سقراط او أرسطو ، قيل لي ان قائلها هو الامام احمد بن يحي حميد الدين ، وتقول العبارة على لسان الامام كما قيل :(سيظل حكمي قائماً في اليمن لبعد أربعين عاماً من رحيلي) !!

فإذا كان الامام احمد هو صاحب العبارة حقاً ، فهل تراه كان نافذ البصيرة الى هذا الحد !؟!!

أنا - من منطلق وجهة نظر شخصية - لا أصدق أن الامام قال هذا الكلام .. ولكنني المس مضمونه .. ولست - كما قد يظن البعض - أتفق مع أطروحات المطالبين بعودة (الإمامة) !! .. ولكنني أطالب - ولست أملك غير المطالبة !- بقطع دابر الممارسات والافعال التي تضع مجالاً للمقارنة بين دولة الوحدة والجمهورية والديمقراطية ودولة آل حميد الدين !! واستغفر الله لي ولكم !!

العدد الجديد من «قضايا العصر» في الاسواق

صوت العمال
تأسست في ١ يناير ١٩٦٩ م
رئيس التحرير : راجح صالح ناجي
مدير التحرير : محمد قاسم نعمان
سكرتير التحرير : عمر باوزير
عنوان الصحيفة : معلا دكه / أمام المجلس المحلي - محافظة عدن
ص.ب ٥٣٨٧ المعلا
ت : ٤١٧٩٨ ٤٢٧٧١ فاكسميل رقم ٤٢٥٢٩
الاشتراك والتوزيع مؤسسة صوت العمال
الاعلانات يتم الاتفاق بشأنه عبر الهاتف
تلفون / ٤٢٧٧١
طبعت بمطابع مؤسسة ١٤ اكتوبر للصحافة - عدن
الاشتراك السنوي للعدد الواحد خمسمائة وستة

هموم يمانية

شر البلية الصمت

صفية احمد قاسم

ما يدور في الشارع وما يستعر في نفوس الناس من ثورة وغليان لما يجري في الساحة اليمنية لا صدى له من أية جهة مسؤولة ، وكأن الامر لا يعنيها. وكأنها ليست المتسببة لما يحدث وان نطق أحدهم ، فينطبق عليه المثل الذي يقول : «صمت دهراً ونطق كفراً» وفي المقابل من يوجه اليهم الكلام والتهديد ، ينطبق عليهم المثل الذي يقول : ياجبل ما يهزك ريح والدليل على ذلك الكلمة التي ألقاها الاخ الرئيس حول الاسعار في وزارة التموين والتجارة ، والتهديد الذي وجه للتجار والمتلاعبين بالاسعار وبقوت الشعب ثم الاعلان عن تحديد أسعار بعض المواد الغذائية والاساسية ، وكذا بعض مواد البناء . وحينها احس الناس ان الدنيا ما زالت بخير. ولكن ماذا وجدنا ثاني يوم ؟ الكيلو البطاط وصلت تسعيرته الى حوالى ٨٠٠ فلس ويزيد . والبصل والطماطم وغيرهما من الخضروات . والسكر اختفى من الدكاكين في انتظار زيادة السعر ، والصابون والزيت وغيرهما تسعيرتهما تفوق الوصف بها لايسر البال ولا يسر الخاطر ونحن لا نحرك ساكناً سوى حالات تذمر وكلمات زيادة قد تصل في بعض الاحيان الى الشتيمة والسب للوضع السيئ الذي وصلنا اليه ، ولكن هل ذلك ؟ ، يتكلم داخل قارورة لكن ان نترك الامر للزمن يعالج اسعار بعض المواد التي تخضع للسوق العالمية ولكن ان نسكت على ارتفاع تسعيرة المنتجات الزراعية التي تجود بها ارضنا الطيبة الى هذه الدرجة ، فهذا شر البلية وشر البلية الصمت عليها. في عهد السادات وعلى ما اعتقد في العام ١٩٧٧م زادت تسعيرة الرغيف مليماً واحداً ، وهذه زيادة بسيطة جداً مقارنة بزيادة قرص الروتي الذي زاد الى النصف والى بقية الاسعار الزائدة التي نكتوي بنارها ، فماذا فعل الشعب المصري كانت ثورة هائجة أقامت الدنيا ولم تقعدها. مظاهرات ، إضرابات ، تنديدات في كل مدينة وفي كل حي وشارع، حتى كسبت الناس قضيتها وفي بريطانيا قبل شهور مضت ، ارتفعت أسعار الفواكه والخضروات. بنسبة بسيطة جداً. فماذا عملت النساء بالذات؟

اضربن بصورة جماعية ومتحدة ومنظمة عن شراء الفواكه والخضروات لمدة اسبوع ، وما كان إلاان تكدست الخضار والفواكه لدى البائعين. والمزارعون لم يستطيعوا ان يجنوا محاصيل جديدة لعدم طلب البائعين . ففسدت الفواكه والخضروات. وأتلفت المحاصيل في الحقول. فما كان إلا أن خفض المزارعون الاسعار للبائعين وهؤلاء اعادوا تسعيرتها الأولى وعادت التسعيرة الى نصابها وحققت النساء نجاحهن في الحفاظ على التسعيرة الثابتة المقبولة .

فماذا نفعل نحن هنا في اليمن خاصة وان درجة الحرارة لن تبقي على هذه الفواكه والخضروات اكثر من يومين اثنين؟ فهل لنا اسوة بنساء بريطانيا ، ونفعل فعلتهن ؟ لعل وعسى .

قل بالحياء واقعل ما تشتهي !

تفاقم الامر بانتشار هذا الوباء اللعين «الكوليرا» والذي يبرر خطورته إعلامنا المرتقر ، ويهون الامر على المواطنين ، ويسميه مرض الاسهال المعدي. والمعروف ان الاسهال لا يعتبر مرضاً معدياً الا اذا كان مصاحباً للقيء. وهنا متعارف عليه علمياً مرض الكوليرا الفتاك. والمسألة معروفة اليوم . وانها ليست إسهالاً فحسب بل وقيئاً شديداً وبدون توقف وينتهي الشخص بعد مرور سبعة ايام اذا لم يسارع في علاجه في حينه. وجداتنا عرفن هذا المرض في الماضي البعيد وكن يسمينه بمرض «السباع» وأخبرتني جدتي انها دفنت ثلاثة من اطفالها في ثلاثة أيام متتالية .ولكن حينها كان عهد الامامة «الغيض» الذي لم يكن يعرف فيه لا الدواء المستورد ولاسيارات ابو دبة او ليلي علوي. واليوم في عهد حضارتنا المتقدمة في ظل حكمنا الجمهوري «المبجل» «وتقاطع حديثها بنفسها بعبارات استهزاء» وتقول قالوا ان الملوك اذا دخلوا قرية افسدوها وجعلوا اعزة اهلها اذلة ونحن نرى ان الجمهوريين اذا حكموا بلاداً أفسدوها وجعلوا أعزة اهلها أذلة ...والله يابنتي اذلونا واهانونا بهذا التجاهل وهذا الجشع الذي اصبحوا يتهافتون عليه .

اذا كنا في عهد الامامة لا نجد الدواء بسبب التخلف والجهل والفقر ويحصن مثل هذا المرض المئات من الناس ، فايش نقول اليوم في عهد التطور والحضارة والعلم وهو يحصد يوميا العشرات من أبنائنا ،وحكومتنا تقول مرض اسهال ولا تجد له الدواء . وتستدرج قائلة : تصدقي انه لا يوجد دواء يابنتي؟ الدواء موجود ولكن التهاون ايضا موجود وحكومتنا لا تريد ان تفيث ابناءها ، فيمكن تريد ان تقلص منهم وتنقص العدد ، خاصة وان الفقراء هؤلاء لاتستطيع ان تعينهم ، وهم يريدون أن يعيشوا ولكن اذا سمعت حكومتنا ان بلادا قريبة منا او حتى في جزر الواق واق حصل لها مرض والا نكبة لاسرعت باخراج الدواء وارسلته بطيارات نفاثة حتى يصل الدواء قبل الهواء .

نحن نطلب الدواء معونة من الدول لاولادنا ودولتنا تتصدق به على اصحاب برع ، والمثل يقول يابنتي «يامتصدقين بالمرق اهل بيتكم أحق» وإلا نحن اليمنيين من طبعنا نحب «التشكرة» والمظاهر الكذابة على حساب بلادنا وصحة أبنائنا حتى يمدحنا الغير؟!

وتضيف جدتي - في وقت كان يقدم فيه إعلان عن الوقاية من الامراض وضرورة الارضاع الطبيعي للطفل - من فين تستطيع الام ترضع طفلها من ثديها اذا كانت هي نفسها لا تجد الغذاء الكافي والضروري ؟ مش محتاج هي أيضاً تشرب لبن حتى يدر الحليب في ثديها ؟ والا كفاية عليها الرز «والصاتونة» ؟ قصعة اللبن وصلت الى ٦ دينار. عاد بايستحوا والا زي ما يقول المثل :«قل بالحياء واقعل ما تشتهي» !

الفساد ونواقض الإصلاح

مصطفى احمد نعمان

تتميز المرحلة التي تمر بها بلادنا بأنها مرحلة انعدام المسئولية ، واقتناع الجميع بأن لاعقاب لمخطيء ولاثواب لمحسن، وتتميز بأنها مرحلة العبث الأقصى والاهمال المتعمد في كل مرافق الدولة .. ويسود المجتمع اليمني اقتناع وشعور بأن هذه العملية تسير بصورة منتظمة ومدبرة ، ولا يستطيع ولاة الأمر ممارسة أي دور إيجابي لايقاف هذا النزيف والعبث في مؤسسات الدولة ..

ويزداد المرء تعجباً من تقديم برنامج وطني للإصلاح المالي والإداري ، ونحن أول من يعلم الحكمة القائلة (فاقد الشيء لايعطيه) .. فهل يعقل أن يشعر المواطن المغلوب على أمره بأن الذين عاثوا فساداً ونهبوا كل ما استطاعت ايديهم الوصول إليه سيقودون عملية الإصلاح المالي والإداري الذي يشير إليهم كمذنبين هاربين من العدالة ..

هل يعتقد رئيس حكومة الجمهورية اليمنية بأنه وفريق العمل الذي يترأسه والذي لم يكن له يد في اختيار أفراده قادر على تقديم أي منجز لهذا الوطن المبتلى بمسئوليه.؟؟ لاأتصور أن مثل ذلك غائب عن ذهن رئيس أول حكومة ائتلافية في تاريخ اليمن ..

هل يستطيع أن يشير إلينا رئيس الحكومة عن الجهة التي تستطيع أن تسائل المسئول عن اخطائه وتجاوزاته وعبثه بل ونزقه ونزواته .. هل يستطيع أن يشير إلينا عن مسئول قدم للمساءلة عن عمل مخالف للوائح والقوانين التي أشرف عليها ذات الشخص..

نرجو من الله أن نعيش إلى الزمن الذي يحترم فيه الوزير ورئيس الوزراء ومن يعلوهم في المناصب اليمين التي أدوها عشرات المرات .. وأن نعيش إلى الزمن الذي نرى فيه الوزير ورئيس الوزراء ومن يعلوهم في المناصب يلتزمون بالعمل الحكومي ويمتنعون عن القيام بأعمال إضافية تزيد من أرصدتهم المتخمة في البنوك ..

إنها أماني وأحلام وأنا على يقين أن الفئات التي قادت هذا الوطن إلى أزمتها الحالية (اقتصادية واجتماعية وسياسية) ، أن هذه الفئات هي من الجبروت والرسوخ بحيث يصبح كل من يحاول أن يكف يدها عن أعمالها التخريبية أو يشير مجرد إشارة إلى ممارساتها السلبية بحق هذا الوطن لن يواجه إلا بما لاتهامات والتشكيك والحملات التي يتبرع بها المنافقون والأفاقون الذين وصلوا إلى مراكزهم في غفلة من القيم والزمن .. ومن المذهل ان هؤلاء المتبرعين لايخجلون من التبجح بما ضبهم وما يحمله في طياته من مؤشرات الوضاعة والحقارة التي تتقزز منها النفس النظيفة.

وإذا كان رئيس ونائب مجلس الرئاسة كممثلين للحزبين الحاكمين على قمة السلطة يدعون في كل مناسبة تتاح لهما للحديث إلى المواطنين بتناسي الماضي والعمل من أجل الحاضر والمستقبل ، فإننا نضم أصواتنا إليهما ليس من باب النفاق أو القناعة ولكن لأننا لانريد أن ننكأ جراحهما باعتبارهما شريكين سلباً وإيجاباً في كل الأحداث الماضية .. ولكننا في ذات الوقت نطالبهما بأن يكونا قدوة ومثلاً يحتذى في الممارسات الإدارية وأن يكونا كممثلين لحزبين حاكمين يدعو ان إلى محاربة الفساد ظاهرا وباطنا .. إن المواطن اليمني قد مل وأصبح يائساً من تعدد الشعارات وأصبح يرى في مطلقيها مروجين للأعمال التي يندد بها علناً ولم يعد المواطن المسكين يحس بأن هذه القيادة جادة أو قادرة على تنفيذ وعودها المتكررة التي صارت أشبه بالاسطوانة المشروخة التي تزعج السامعين

يمانيات

عارف الضرغام

"الملح" مفتاح الفرج !!

قال أبو الحسن : جاء رجل الى رجل من الوجوه فقال: أنا جارك وقد مات اخي ، فمر لي بكفن . قال : لا والله ماعندي اليوم شيء ، ولكن تعهدنا وتعود بعد أيام ، فسيكون مالحب !!

قال : أصلحك الله ، فلتملحه إلى أن يتيسر عندكم شيء ! !

لعمري ان ماسقته آنفاً هو ابلغ تعبير في وصف الحالة التي وصلت اليها اوضاعنا في اليمن .

فالناس يشكون من الحالة المتدهورة للأمن ويشكون من تدني القيمة الشرائية للريال والدينار ، ويشكون من ارتفاع الأسعار لجميع المواد الغذائية وغيرها.

حتى ان المرء لم يصدق أن سعر مشك «الباغة» سيصل إلى سبعين شلناً ، وللأسف فقد حدث هذا فعلاً في الأيام القليلة الماضية .

ويشكو الناس من النظام المالي والمحاسبي ، الذي تم العمل به ، رغم أن الجميع يعرفون عيوبه ومساوئه وتعقيداته مقارنة بالنظام المالي والمحاسبي الذي كان سائداً في الجنوب سابقاً ، وعدنا الى نظام المركزية مرة أخرى ، وفي كل شيء ، ودخل في قاموسنا المحاسبي مصطلح التعزيز المالي ، الذي أصبح الملجأ والمرجع لكل الأخطاء والسلبيات التي تمارس في حق الموظفين ، وأصبح الخلاص من كل موظف يأتي ليطلب حقه (ولن يحصل على حقه الا اذا صرف مافي الجيب) وأصبحت العاصمة صنعاء هي البؤرة التي تدار منها شؤون البلاد في كل كبيرة وصغيرة .

فالتوظيف لايتم الا من خلال زيارة جبرية لصنعاء، وانفاق كل مافي الجيب - إذا كان فيه شيء - على فنادق صنعاء ونزلائها ، وكأن هناك اتفاقاً بين فنادق العاصمة والجهة المستفيدة من جعل صنعاء مزاراً اجبارياً لكل من له حاجة في محافظته أو قريته النائية أو عزلته.

والمسؤولون يقولون ان الاوضاع سوف تكون في المستقبل افضل ، الناس يشكون من اوضاع الوقت الحاضر ، والمسؤولون يجيبون متحدثين عن أوهام المستقبل ، الناس يشكون من الواقع المر في حاضرهم ، والمسؤولون يجيبون متحدثين عن اوضاع المستقبل. وكأن

المرحلة الانتقالية - التي يتحدث عنها الجميع - هي عبارة عن فترة للفوضى السياسية ، وافتقاد للأمن ، وضنك في العيش ، وأزمات في كل شيء.

وكأن فترة مابعد المرحلة الانتقالية - التي يبدو انها لن تأتي - ستضغط فيها الحكومة على زر الازدهار الالكتروني ، وسيصبح كل شيء على مايرام .

لذا ينبغي علينا - حتى تأتي الفترة مابعد الانتقالية - أن «نلمح» أنفسنا حتى لا نتعفن.

وخير شيء نتملح به هو الصبرولاشيء غير الصبرولست أدري ماذا يكون من شيء بعد الصبر !!!

آلو .. أمريكا

محمد سعيد بن شعفل

عامل في مؤسسة مواد البناء

امريكا أقرب من صنعاء بعد تفكير عميق وطويل توصل المظلوم اليمني إلى الحل التالي :-

أتصل بامريكا .

المظلوم اليمني :- ألو امريكا

المتحدث الامريكي :- هنا واشنطن. من المتكلم ؟ ومن اي بلد؟

المظلوم اليمني :-من مدينة عدن باليمن .

المتحدث الامريكي :-ماذا تريد ايها المظلوم اليمني ؟.

المظلوم اليمني :-أعطوني الرئيس الامريكي جورج بوش ففوجيء المظلوم اليمني عندما رد عليه قائلاً :-انا جورج بوش .ماذا تريد ايها المظلوم اليمني ؟ ولماذا أخترت الأتصال بامريكا ؟ ولماذا لم تتصل بصنعاء او الرياض اوبأحد أمراء البترول في الخليج ، لكن انا اعرف.

المظلوم اليمني :- ماذا تعرف يامستر بوش ؟

الرئيس بوش :- اعرف ان اي متسال يأتي من اليمن يكون يستطيع من خلاله اوافتراومساعدة الانكمالية.

المظلوم اليمني :- انا جيت لأتصال بك لاتأكد من وجهة نظرك حول مسائل اثقلت كاهلي ثانيا امريكا أصبحت الدولة المهيمنة في العالم بدون منازع بعد الحرب العالمية الثالثة وانهزام الاتحاد السوفياتي وحلفائه أمام جحافل الدولارات الامريكية والمارك الالماني والجنيه البريطاني والريالات السعودية الخليجية فأصبحت بالنسبة لي امريكا اقرب من صنعاء ، وذلك لان صنعاء بالنسبة لي بعيدة لاني باسيادة الرئيس لاأملك سيارة والاأملك اجرة سيارة اوحتى حماراً اركب عليه إلى صنعاء. هل تصدقني يامستر بوش إن قلت لك اني أكلمك الان من مدينة المعلا فتصور إذا عرضت لي حاجة في مدينة كريتر فانني اذهب إليها مشياً على الاقدام وذلك لاني لاأملك اجرة التاكسي فأقطع الطريق مشياً عن طريق العقبة حتى اصل وانا منهك الجسم ثم اعود في نفس الطريق إلى منزلي في المعلا اجر اذيال الهزيمة لإني لم احقق شيئاً لماذهبت إليه والسبب في ذلك إن اكثر الناس احرارفي معاملاتهم معي واحس انه لايوجد اي مستعبد مثلي في العالم.فصنعاء بعيدة المنال لامثالي .

الرئيس الامريكي :- ماالمطلوب مني كي اقدمه لك ايها المظلوم الذي أنت مازلت عند المثل القديم عند العرب المؤمن إن قال صدق وإن سمع صدق يأمن خدعته الشعارات البراقة اوكما يغنون عندكم في اليمن « ذا الخبر مابايفهد ك لاولايسقيك ما »

المظلوم اليمني :- الحمدلله انني محظوظ لأنني لا أخاطب أمريكياً بل أخاطب انساناً عنده إلمام باليمن وأغانيه برغم اني لو خاطبت مسؤولاً يمنياً لن اسمع احسن من هذا الكلام .

الرئيس الامريكي :- اسمع ايها المظلوم نحن نفهم عنكم اكثر مما تفهمونه عن انفسكم ، فالان ماذا تريد ؟

المظلوم :- اسمع يامستر بوش انا لااريد منك مالاً ولاحق مواصلات بل اريد ان اطرح بعض الاسئلة وتجاوبني عليها بصراحة لو تكرمت .

الرئيس :- انا سوف اجيبك على كل اسئلتك لكن على شرط وهو عدم طلب فك الحصار على بغداد

المظلوم :- بغداد يامستر بوش صمدت اكثر من سنة حتى الآن برغم ماتعرضت له من دمار لم يسبق له مثيل في تاريخ الحروب فانها لم تتضرر من الحصار بل زادها ذلك شموخاً واعتزازاً ولم تركع . ابداً بل اريد ان أسألك عن حصار اليمن وبالذات مدينة عدن ، من الذي فرض عليها الحصار أنتم ام نحن اليمنيين نحاصر بعضنا البعض اي الغني يحاصر الفقير والمسؤل يحاصر الذي تحته والذي تحته يحاصر الذي تحت وهكذا أم انه عملية انتقامية نقوم بها نحن اليمنيين ضد بعض إنتقاماً لايام الحرب الباردة بين الشرق والغرب والشمال والجنوب وباسم السلام يسود الظلام .

مستر بوش :-لايوجد حصار على اليمن إطلاقاً وحسب ماتأتي المعلومات الي أن الواردات إلى اليمن أكثر من السابق فموانيء اليمن مفتوحة تستقبل جميع البضائع دون توقف إلا إذا كان سؤالك على الغذاء مثلاً

المظلوم :- آه يامستر بوش انك تفهم احسن مني الغذاء يامستر بوش قتلني وقتل اولادي ، اتصدقني يامستر بوش إن قلت لك إن اللحمة لم تدخل منزلي منذ ٢٢مايو ١٩٩٠كذلك مشتقات اللحوم وذلك نظراً للغلاء الفاحش مثلاً قبل ٢٢مايو ٩٠م كانت الدجاجة المجمدة التي تأتي من البرازيل ومن فرنسا ذات وزن ١٠٠٠كغم واحد دينار واصبحت اليوم ٢دينار و٥٠٠ فلس والموز ايضاً الذي تنتجه بلادنا من لحج وابين كان قيمة الكيلو الموز قبل ٢٢مايو ١٥٠ فلس والان اصبح ديناراً للكيلو الواحد . فكل شيء اصبح نار وقدتقول يامستر بوش عندك معلومات ان مرتبات العمال قد زادت فقد كان اجرى انا شخصياً قبل ٢٢مايو ٩٣ديناراً واصبح اليوم ١٤٢فقد كانت عليه اللبن ٢٥ شلن فالان اصبحت ١٢٠شلن .

مستربوش :- يامظلوم اليمن انا سوف اقطع حديثك وذلك لانك لاتستطيع احصاء السلع كلها فلذلك ارغب بان اسألك سؤال .كيف حال القات هذه الايام؟ غالي ام رخيص ؟

المظلوم اليمني :- لماذا سألت عن القات ، فالقات ليس ضرورياً مقارنة بالاشياء الضرورية

مستر بوش :- انا اعرف إن القات عندكم في هذه الايام اصبح رخيص وفي متناول كل طفل وامرأة فهذا مايقول الطفل لوالديه اعطوني شلناً لاشتري بسكويت او شكولاته فانه سوف يقول لوالديه :- بابا ماما اعطوني شلناً لاشتري قات واشيش حتى أكيف لانه لايوجد شيء يفيد للاطفال يشغل إلاالقات .

المظلوم :- مستر بوش كيف تعرف كل هذا عن بلدنا اليمن ؟

مستر بوش :- نحن كأمريكان وجيرانكم ايضاً نحب ان توسع رقعة القات في اليمن وليس في اليمن كله وذلك لأن المحافظات الشمالية كانت تحت رعايتنا قبل توحيد اليمن وانهزام الاتحاد السوفياتي وحلفائه واما بالنسبة للمحافظات الجنوبية فكان القات فيها يومين في الاسبوع فقط وكانت رقعة القات محدودة وكان الاطفال والنساء لايتعاطون القات لكن نحن وجيرانكم نحب ان يعم الرخاء للمحافظات الجنوبية ويكون القات في متناول كل اسرة فكل شيء يرتفع سعره غيرمهم ولكن التخزينة تكون رخيصة لكل الاسر اليمنية لان الاسرفي المحافظات الجنوبية حرمت كثيراً من نشوة القات هل فهمت ياحمار ماهو الهدف لرفع الأسعار

التعيس :- نعم فهمت يادونكي بوش . وه ك سؤال آخر يامستر بوش لماذا ارتفعت اسعار لوازم المدرسة للطلاب من ملابس وغيرها ماهو ذنب هؤلاءالابرياء الاطفال؟

مستر بوش :- اماملابس المدارس واقلام المدارس وكل مايتعلق بالدراسة فهذا للأسباب التالية:-

مش انتم تحبون الأنفتاح

المظلوم :- نعم ولواني لاأعرف مامعنى الانفتاح

مستر بوش :- الانفتاح ياغبي هو أن عدن سوف تصبح منطقة حرة ويكثر فيها الإعمار والفلل ويسكنوا عندكم الباشوات اصحاب البطون الكبيرة طبعاً هؤلاء بحاجة إلى اطفال وفتيان وفتيات يخدمونهم في البيوت وينظفوا لهم الصحون ويربون ابناء البرجوازيين فإذا رخصت لوازم المدرسة فاصبحتم لاتستطيعون ان تتركوا اولادكم يخدمون في منازل هؤلاء بل تعلمونهم ليدخلوا الجامعات ويتعلمون ، فهذا لايليق ببلد انفتاحي ولذلك يجب وضع جميع العراقيل للتعليم وخاصة في المحافظات الجنوبية لإنه خلال الحكم الشيوعي تخرج عدد كبير من الجامعات المحلية والخارجية فاصبح اسرة في المحافظات الجنوبية يكون بين اوساطها ثانوية عامة على الأقل فمثلاً قبل الإستقلال من بريطانيا كان التعليم حكراً على إبناء عدن ومن هم ابناء عدن ؟

في ذلك الحين هم هنود +صومال + يهود + ابناء الاغنياء فاحب احدثك بصراحة نحن وجيرانكم على علم بذلك ومخططين قبل توحيد اليمن سنجعل جميع العراقيل بعد الوحدة وستظل وراء الإسعار لوازم المدرسة لانه الذي علم اولاده من قبل الوحدة فلابدانه يتهيأ لتكملة تعليم ابنائه الباقين فعندما يزيد سعر لوازم الطالب المدرسية من دفاتر وحتى الفلاك ويزيد ايضاً رسوم الدراسة فإنه سوف يضطر يترك اولاده يلعبون في الحارات والأزقة ونهايتهم سوف ينحرفوا عن السلوك فمصيرهم السجون والباقي منهم سوف يكون خادم للاغنياء فمثلا أنت هل بإستطاعتك تعليم عشرة اولاد بمرتب ٣٥٠٠ريال لاوالف لا عرق ربلي ولها عشرين اوثلاثين سنة تعود تفكر الى الوراء ايام الاجداد والاباءالاقدمين فتأخذ اطفالها وتحاول تعمل لهم كوخ خشبي وتشتري لهم راس اوراسين غنم اذا كانت قملك ثمنها اوتجعلهم يعملوا رعاة مع احد الاغنياء اوفي الفلاحة اويفكروا في الهروب من اليمن إلى بلد يفتربون فيها هنا باستطاعتنا نقول بأن اليمن عادت الى امجادها لاتحزن يامظلوم هذه وجهة نظرنا ووجهة نظر جيرانكم ووجهة نظر عدد من اليمنيين الذين تربطهم علاقات حميمة مع الغرب سواء من ايام البريطانيين في عدن أو ايام الامامة الذين كانوا يؤيدون شعارها :«جوع كلبك يتبعك» هذا مثل عندكم في اليمن .

المظلوم اليمني :-نحن تعودنا هنالي المحافظات الجنوبية يامستر بوش من مدة سبعة وعشرين عاماً بأن الحكومة الذي انت دائما تسميها بالحكومة الشرعية وضعت ضوابط للاسعار ورقابات لمتابعة التسعيرة وعندما سمعنا عن قرب الوحدة اليمنية فرحنا كثيراً وقلنا :مادام الشوعيين يعملوا هكذا لحماية الضعيف من جشع التجار فما بالك في ظل الوحدة باسم الاسلام ياسلام سوف نكون اسعد مما نحن فيه وعندما حققت الوحدة فوجئنا بإختفاء جميع الضوابط والرقابات فالتاجر هو الرقيب وهو الحكومة فبالله عليك يامستر بوش تجيبني بصراحة : هل الشوعيين الذين كانوا يحمون المواطن الضعيف من جشع التجار ام هم الشوعيون الذين اباحوا دم الضعيف للقوي صاحب الملايين اخبرني بالله عليك وبحق المسيح .

مستر بوش :-نحن كذبنا عليكم وصدقتونا نحن وجيرانكم والحق عليكم الذي صدقتونا اما بالنسبة للشطر الاخر للسؤال فانا لا اقدر ان افتيك فيه حيث اني غير ملم بالاسلام فادلك على من يفيدك فخائن الحرمين الملك فهد اتصل فيه هو الذي سوف يعطيك الاجابة الواضحه .

المظلوم اليمني:- اشكرك يامستر بوش على صراحتك معي فارجو ان تكون المنقذ لكل المضطهدين العرب

مستر بوش :لا شكر على واجب فنحن نقدم لكل عربي كل شيء لانكم ايها العرب سبقتونا عندما كان الغرب يستنجد بامير المؤمنين وكانت ترسل الجيوش العربية الاسلامية لنشر العدل والسلام في ربوع اوربا وتعلمنا منها نحن للاوربيين عندما انتقلت العلوم العربية من الاندلس الى كافة اوربا ونحن الان نرد لكم ولو جزء من الجميل لنشر الدمار وزخات القنابل بفضل تعاونكم معنا ايها العرب

رد على رئيس الحركة الوطنية الصومالية

في العدد (١٠٢١) الصادر بتاريخ ١٥ اغسطس ١٩٩١م نشرت صحيفة صوت العمال مقابلة اجراها الاخ «لحطان ناشر» مع رئيس الحركة الوطنية الصومالية اثناء زيارته لعدن ونظرا لما تناولته المقابلة من قضايا تعبر عن وجهة نظر «الحركة» ورئيسها والتي تبتعد عن كل قيم وتقاليد الصوماليين ، فاننا نود ان نوضح بأن رئيس الحركة يعزي اسباب انفصال شمال الصومال الى ما تعرض له « شمال الصومال » من تدمير وتشريد اثناء حكم سياد بري !! وهو نفس مسوغات في بيان الانفصال بداية هذا العام ..

وهنا يحق لنا ان نتساءل الم يتعرض كل الصوماليين في الشمال كانوا ام في الجنوب الى تدمير وتشريد ؟ ام انهم لم يعودوا يتذكرون القرى القنابل التي ابيدت في مناطق مختلفه من الصومال جراء مواجهتها الظلم والديكتاتوريه ؟ وهل كل قرية وناحية ومحافظة تتعرض للتدمير والتشريد تطالب بالانفصال ؟ وكم سيكون للصومال من دول اذن ؟

ان تبرير انفصال شمال الصومال لايعدو الا رد فعل غير موفق ، ومراهقة سياسيه يمر بها القائمون على هذا التنظيم ولن تكون نتيجتها الا مزيد من الاقتتال الاهلي تذهب من جرائه ارواح الابرياء وذلك لتحقيق اطماع شخصيه وزعامات وهميه.. ان العالم اصبح لايقبل الكيانات الصغيره والضعيفه وبلاد الصومال شمالها وجنوبها الى جانب الاراضي المستقطعه يشكل ثقلا سياسيا واقتصاديا في المنطقة مما يجعلها ان تلعب دورا رياديا في تحقيق طموحات الشعب الصومالي وكافة الشعوب التواقه للحريه ..

ولا يخفي على احد الاجماع الذي حققته مسألة قدسيه وحدة الصومال وذلك في المؤتمر الذي عقد في جيبوتي وحضرته وفود من دول عديده ورفضت حضوره «الحركة الوطنيه الصوماليه» وهو الحوار الذي دعا الى جانب وحدة الصومال دعا الى مزيد من الحوار بين الفئات المتقاتله والنظر الى المستقبل واستشراف الماله بدلا من العودة الى الماضي (٦٠) سنه ..١

عبدالرشيد محمد جامع

شكر واعتذار

بناء على مانشرته صوت العمال في عدد سابق لها حول نهاية لواءتعز فقد قام الاخ رئيس النهابة العامة باللواء بالتحري عن الموضوع وجميع الاطراف المختلفة والمتنازعه حول جدار الطريق والى جانبه وكيل نهابة شرق تعز، وتم حل الاشكال بينهما ، وقد اتضح ان الاخ وكيل نهابة الشرق عبدالوهاب الشيباني لم يكن له اى علاقه اوتعصب مع الموظف محور القضية ، وقد اعتذر كاتب الموضوع له حول ماتشرعنه

وعليه نهيب بهيئة النهابات ان تبادر إلى حل الاشكالات بمثل هذه الخطوة التي اتخذت للم الشمل والصلح بين الاطراف التي حتى لم تكن تتعارف الإبالشرائع .