خطاب مفتوح الى نائب الرئيس

● لا .. يا امين عام الحزب الاشتراكي
● ندعوك الى لقاء جماهيري في ساحة الشهداء
● والله انها الفتنة .. فلتحذروها

عبد القادر خضر

الاخ العزيز علي سالم البيض
امين عام الحزب الاشتراكي ،
نائب رئيس مجلس الرئاسة ..

في نهاية خطابي المفتوح في الاسبوع الماضي الى الاخ علي عبد الله صالح ، الامين العام للمؤتمر الشعبي العام ، رئيس مجلس الرئاسة .. اشرت الى مايلي «في الاسبوع القادم سنقول لنائب الرئيس : لا .. ياامين عام الحزب الاشتراكي؟!» ..

وكان الموضوع جاهزا لاينقصه الا الدفع به الى المطبعة لانني قد كتبته في نفس الاسبوع عند متابعتي لكلمتك في افتتاح اعمال دورة اللجنة المركزية للحزب الاشتراكي .. ولكنني اضطررت ان امزق ماكتبته .. وها انا اكتب اليك رسالتي الثانية مساء الاثنين..

اتدري لماذا ياأخي العزيز ؟

لانني منذ صدور الصحيفة صباح الخميس والتلفونات لاتكف عن الرنين في منزلي ومقر عملي ولا اخطر خطوات قليلة الا ويوقفني مواطن ، ناهيك عن الكلام الذي اصبحت اسمعه في وسائل النقل العامة التي لجأت اليها بعد بيع سيارتي ..

جميع من التقي به يحملني امانة ان اصارحك بكل مايتعلق بالاوضاع هنا .. مشاكل ليست فردية وانما جماعية .. جميعهم يبحثون عن اجابات لاسئلة تقلقهم .. لماذا يحصل هذا ؟.. وهل سيزداد الواقع سوءا دون ان يجد من يحمي الناس ويبعد عنهم القلق ويعيد الابتسامة الى الوجوه التي نسيتها منذ شهور عديدة؟!

اتقول لك الحق ..لقد عجز قلمي من ان يترجم تلك المشاعر .. لم اكن اتخيل ان الناس يعايشون كل هذه الكمية من الحزن والخوف من المستقبل .. كيف وصلت معاناة الناس الى هذا الحد من الاحباطات وخيبة الامل؟!

ماأصعب الامانة التي حملني اياها بسطاء الناس اليك وماأثقلها .. وماأضعف قلمي المتواضع هذا من التعبير عن كل تلك المعاناة وخيبة الامل التي اصابت الناس وهم يصحون ويناموون على كابوس الواقع الذي اجهض كل احلامهم وقتل الفرحة بقلوبهم بالغد الوحدوي المشرق؟!

صباح هذا اليوم الاثنين .. خرج المئات من الشيوخ والنساء والاطفال والرجال الى «بقايا» المساحات الفاضية في عدنهم الجميلة .. خرجوا وهم يحملون الحجارة والاخشاب والجير الابيض ليخططوا لهم مواقع ليسكنوها .. صدقني ياأخي انك لو رأيت هذا المنظر لاحترت هل تبكي ، ام تضحك من الالم الذي سينتابك !!

ماهذا الذي يحصل .. وهل مايقوم به البعض من سكان عدن تصرف صحيح ام خاطيء .. ولماذا لجأوا الى مثل هذا التصرف وهم الذين يعرف عنهم الهدوء والالتزام بالقانون واحترامه .. اسئلة موجهة في الاساس لكم لان اجابتها عندكم كقيادة سياسية وحكومية!!

اقتربت من امرأة في الستين من عمرها لاسألها : ليش هكذا ياوالده ؟ .. فأجابتني : وهل ننتظر حتى يستولي التجار على بقية الاراضي ؟ وعندما قلت لها ان هذا تصرف غير شرعي يعاقب عليه القانون .. اجابتني ابنها الشاب : وهل عاقب القانون «المؤسسة الاقتصادية العسكرية» عندما استولت على موقع في دكه المعلا وعملت منه مكاتب لها ، ناهيك عن مواقع اخرى في اهم المواقع في عدن » دون ترخيص ؟!

في المنزل قرأت خبرا مؤلما يبحث عن اجابة عندكم ايضا «انتحر شنقا في منزله ليلة الجمعة الماضي في منطقة البريقة احد المتقاعدين الذي كان يعمل في الشرطة الشعبية .. المنتحر يعول ستة من الاطفال .. ولم تجد الشرطة مايملكه واسرته في المنزل سوى خمسة عشر شلنا وستة ارطال دقيق من «الراشن» »؟! ياالهي الطف بالمواطن اليمني !! وارزق المتقاعدين رواتب !!

اخي علي البيض ..

الهستني الاحداث عن ان اعترف لك بأن التاريخ لن ينسى موقفك الايجابي وجهودك العظيمة لتحقيق حلم الشعب اليمني في اعادة وحدته اليمنية ، رغم كل الضغوطات التي تعرضت لها .. وعظمة الحدث تغفر اي تجاوزات او سلبيات رافقت تحقيقه انذاك ..

واذا كانت هذه مهمة عظيمة .. فان المهمة التي هي اعظم منها هي حماية هذه الوحدة..

ان الوحدة ياأخي .. ليست بالغاء البراميل وفتح الحدود ورفع علم مشترك وسلام وطني واحد .. وبعد ذلك يحدث مايحدث في ظل اليمن الموحد ..

الوحدة ياأخي .. هي في تحقيق العدالة الاجتماعية وتكافؤ الفرص وتحقيق الامن والاستقرار لكل مواطن شريف .. وواجبكم ليس في توقيع اتفاقية الوحدة فقط .. وانما حماية اصحاب المصلحة الحقيقية لهذه الوحدة من الذئاب التي اعتقدت ان اليمن الموحد عبارة عن «عزبة» اغاروا عليها لاقتسام خيراتها ونهب ثرواتها طالما انهم وجدوا حصن الاستقبال من حراسها!

منذ ستة اشهر ياأخي ، وانا احس انك تريد ان تقول لنا شيئا ، تؤكد لنا انك لست بغافل عما يدور حولنا من مخاطر .. ينتابني هذا الشعور وانا اراك صامتا حزينا من خلال شاشة التلفزيون .. تريد ان تعتذر لنا عما نعانيه وتطلب منا مزيدا من الصبر والتضحية .. وعندما قلت لبعض اصدقائي شعوري هذا .. وجدت نفس الاحساس عندهم .. انك تريد ان تقول لنا شيئا !!

وقلنا انك اذا لم تقل لنا مانتظره من خلال موقعك الرسمي «نائب الرئيس» فانك حتما ستقوله من موقعك الحزبي «امين عام الحزب الاشتراكي» وتهيأنا لنسمع ماانتظرنا طويلا ان نسمعه ، كان ذلك يوم افتتاح اعمال دورة اللجنة المركزية للحزب..

كنا نريد ان نعرف موقف الحزب من كل الجوانب السلبية التي نعيشها والتي اوصلتنا الى مرحلة اليأس .. وتكلمت .. وقلت ماقلته .. وليتنا ماسمعنا!!

تقول يارفيق علي(من خلال الزيارات الميدانية التي قمنا بها لعدد من المحافظات شعرنا بالاطمئنان..! وتضيف يارفيق علي «اشياء كانت تقال لنا .. صعوبات .. والناس متذمرون .. والحقيقة ان هناك شيئا من الصعوبات .. وهذا طبيعي»!!

وتطلب منا «لهؤلاء «اي نحن الذين نعيش على رواتبنا فقط» لكي يستوعبوا التطور الجديد «!!» ويراكبوه .. لابد لهم من وقت!!»

وامتدت يدي لتغلق التلفزيون وانا اهتف : هكذا اذن يارفيقنا العزيز؟!

والان دعنا نسألك ياامين عام الحزب الاشتراكي عن اي تطور تتحدث .. وماذا نستوعب لكي نستطيع مواكبة هذا «التطور»؟.. هل نستوعب الرشوة والسرقة والقتل والاختلاس وحمل الاسلحة لارهاب المواطنين .. وهل التطور الذي تعنيه ان يزداد المسؤولون والاغنياء ، غنى ، ونزداد نحن البسطاء فقرا؟!.. وهل هذا هو توجه الحزب الاشتراكي الذي يعمه على اعضائه ، ليستوعبوا «التطور»؟! وهل هذا هو موجود في السلطة؟

ودعنا نسألك من قابلت من المواطنين في المحافظات الجنوبية والشرقية حتى خرجت بانطباع جعلك تشعر بالاطمئنان لان ماكنت تسمعه عن تذمر الناس اكتشفت انه وضع بسيط وطبيعي؟

انك لم تقابل «الناس» الذين تعودت مقابلتهم وجها لوجه من قبل والذين تتحدث باسمهم .. بل قابلت المشائخ والمحافظين والتجار والوكلاء والمديرين .. وهؤلاء لايمثلون حتى واحد في الالف من المواطنين الحقيقيين!!

هل قابلت اسر رفاقك من الشهداء ومناضلي حرب التحرير لتعرف انهم بدون رواتب منذ ستة اشهر ، وقد اعلن ذلك مديرهم في مجلس النواب ، كما انهم لم يستطيعوا مقابلتك لانك كنت مشغولا بما هو اهم!!

هل قابلت عمال المصانع والمؤسسات الوطنية ، الذين لم يستلم بعضهم رواتبهم منذ ثلاثة اشهر .. والبعض الاخر مهددون بتوقف رواتبهم خلال الثلاثة الاشهر القادمة؟ .. يعيشون في قلق وحزن على مصيرهم واسرهم واطفالهم المهددين بالجوع؟!

هل التقيت بالشباب الذين ستقودهم البطالة والحاجة الى عالم الجريمة والرذيلة؟!

هل زرت مدارسنا لتكتشف «رلاول مرة» وجود طلبة وطالبات بملابس ممزقة بعد ان عجزت اسرهم عن شراء الملابس الجديدة التي يشترونها عادة مع بداية العام الدراسي من مؤسسات الدولة بأسعار رخيصة؟!

هل سرت في جنازات المواطنين الذين يموتون في المستشفيات نتيجة لعدم وجود الدواء والمعدات اللازمة لانقاذهم ، وبعد انشغال الاطباء عنهم بعياداتهم الخاصة؟!

هل قابلت المواطنين البسطاء الذين يسيرون في كل مكان وهم يحملون على اكتافهم الفقر والحرمان والحاجة والخوف .. الخ؟!

هل سألت عن اسعار المواد الغذائية والدواء ودفاتر وملابس واحذية وجمال الغد .. وكيف ان فقراء الناس «وماأكثرهم كما تعرف» عاجزون عن شراء الحد الادنى من متطلباتهم؟!

هل شاهدت كيف اصبحت الشوارع .. وكيف ان المواطن اصبح يغلق ابواب بيته مرعوبا ولايفتح لاي طارق في المساء..

هل استمعت الى شكاوى ابائنا المتقاعدين الذين لايجدون مايقتاتون به في اواخر ايامهم بعد ان توقفت رواتبهم ..

هل ؟ وهل ؟ وهل ؟!

ثم دعنا نسألك .. اين اتفاقيات الوحدة التي تؤكد ان الاختيار للافضل ؟!

وهل مايحدث الان هو الافضل ؟!

لقد استبشر الناس في المحافظات الشمالية بالوحدة لانها ستنشر الامن بينهم ، فتحول الارهاب والسرقة الى المحافظات الجنوبية .. اعتقدوا ان الاسعار ستنخفض وسيستفيدون من الدعم ، فتحول الغلاء كالبلاء لهلعهم جيوب المواطنين دون ان يجدوا من يحميهم منه .. اعتقدوا ان القيد سيلغى وستعود للمواطن كرامته التي يتعمد السفهاء ان يحرموه منها .. فأصبح القيد هو اللغة التي تسللت الى المحافظات الجنوبية وبدأ البعض لايتخاطب مع المواطنين الا بها !!

اعتقدوا انهم سيقضون على اضطهاد ملاك المساكن لهم .. فأصبحنا نخاف ان نطرد من مساكننا نحن؟!

ماذا اقول لك يارفيقي .. والواقع الحزين اكبر من كل قول .. وخيبة الامل في الحاضر والمستقبل تقتل الابتسامة والفرحة في وجوه الاطفال قبل الكبار؟!

ياأخي العزيز ..

لماذا يتم القضاء على كل الايجابيات في حياتنا لمجرد انها من بقايا النظام القديم في الجنوب؟

وهل كان النظام السابق في الجنوب بلا ايجابيات تستحق الذكر؟!

وهل كانت تضحياتنا وقيمنا التي تربينا عليها.. اوهاما وسلبيات؟!

وماذا تبقى من ايجابية لكم كقيادة للحزب الاشتراكي والنظام في الجنوب .. غير تحقيقكم للوحدة؟!

كلمة اخيرة ..

اننا ندعوك الى لقاء جماهيري يحضره جميع المواطنين «بدون حراسة ولا موكب» انت وزملائك في قيادة الحزب الاشتراكي .. على ان يكون اللقاء في ساحة «الشهداء» بعدن ..

فهل تحضرون حتى تمنعوا الفتنة التي بدأت بوادرها باحداث فردية؟!

والله انها لفتنة .. فلنحذرها .. وليقف كل من يحب اليمن دفاعا عن الوحدة والديمقراطية.

كلمة

ماقل ودل

عبدالواحد محمد غانم

«قادة العواضي» !

في الحفل الخطابي واللقاء لمحافظة صنعاء الذي نظم مؤخراً في إطار الاحتفالات بثورتي ٢٦ سبتمبر و١٤ أكتوبر المجيدتين وفي أثناء القاء كلمة المبدعين التي تلاها ارتجالياً نيابة عنهم الزميل فيصل العواضي تلكتني الدهشة وأنا أسمع زميلنا العواضي يقول في كلمته بما معناه « إن قادة ثورة ٢٦ سبتمبر بعد تفجيرهم لثورة سبتمبر اتجهوا الى جنوب الوطن لتفجير ثورة ١٤أكتوبر !! فلماذا هذا الخلط والتجاهل لانصع الحقائق التي يعرفها الجميع في إن قادة سبتمبر كانوا من تنظيم الضباط الاحرار في حين كان ثوار الجبهة القومية بمختلف تشكيلاتها المؤسسة لها وابرزهم القوميون العرب هم قادة ثورة ١٤أكتوبر ولكل ثورة كانت لها خصائصها وتجربتها المميزة ولانستطيع بجرة قلم ان نغالط حقائق التاريخ الذي يبدو ان البعض يحاول حالياً ان يحور اي أثر للجبهة القومية فأقرأوا حديث الاخ محمد سالم باسندوه لصحيفة ١٤ أكتوبر بتاريخ١٤ أكتوبر ١٩٩١م الذي كان أحد كبار زعماء حزب الشعب الاشتراكي ، وكم كان صادقاً وشجاعاً مع نفسه ومع التاريخ حينما اكد إن الجبهة القومية أكتسبت شعبية الشارع اليمني حين اخذت بأسلوب الكفاح المسلح كوسيلة رئيسية للتحرر من الاستعمار وتنفيذها للعديد من العمليات الفدائية المجيدة في حين تراجعت شعبية حزب الشعب الاشتراكي لترددد في الاقدام على مثل هذا الاسلوب ، وكم كسب ا حترامنا وتقديرنا له حين تلى ان يكون أحد أبطال عملية قنبلة المطار حين أشار اليه مؤرخ بريطاني احد رجال المخابرات البريطانية عندما اصدر كتابه «الرمال المتحركة» ، وعلى البعض أن يتذكر ان أبطال وشهادات ثورة ١٤أكتوبرمازال البعض منهم أحياء يرزقون ووجدان ما زالت ردفان الانطلاقة والميزة لن يمحى من الذاكرة ، وقادة العواضي » لم يكونوا قادة سبتمبر وأكتوبر معا .

معالجات طبية

مستشفى ابن سينا، وباشراحيل بمدينة المكلا بمحافظة حضرموت يبدو إنهما لولا زيارة الاخ الرئيس وثانيه لكان وضعهما المؤلم ظل كما عليه ، فحين ذلك الاخ الرئيس ومرافقوه لفرقة عمليات مستشفى ابن سينا، رئى لحال الاطباء الذين يتسببون مرقاً وهم يعملون في غرفة عمليات دون تكييف منذ أشهر عديدة ! فأصدر توجيهاته فوراً بارسال عشرين مكيفاً هوائياً بحيث تصل من الحديدة في اليوم التالي ، وعندما رأى الحالة المؤسفة التي وصلت اليها حالة مستشفى باشراحيل تساءل مع المختصين عن التكاليف الكاملة لعودة المستشفى الى حالته الطبيعية لتقديم خدماته الانسانية بشكل افضل فوعد بتقديم خمسة ملايين ريال لترميم المستشفى وتوفير بعض مستلزماته الضرورية . وقد علق احد زملائي الاعلاميين عن اعجابه بمثل هذه المعالجات السريعة للامور التي لاتحتمل التأخير بقوله «وبذكرنا هذا يعلي مرحبا » .

العدل اساس الحكم .. والظلم اساس سقوطه

احمد سعيد الدهي

تكاد الازمات الخانقة ، تضطرب باحوال المجتمع اضطرابا . وتذيقه من امره عسراً.

فظاهرة الفساد ، والرشوه ، تجرى في حياتنا مجرى الدم في الوريد . وغدا اهدار المال العام سلوكا شائعا، وصارت سهل الاثراء ، والكسب غير المشروع طرقا سهله سالكه . واسلوبا نافذاً.

وتراجعت قيم واخلاقيات العمل الى الدرك الاسفل ، وغاب دور الامن العام ، تاركا عرض ودم ومال وحرية المواطن للهدر والعسف والابتزاز . أضاعت كل هذه التشوهات الاجتماعية ، والاختلالات الاقتصاديه ، على المواطن شيئاً عظيماً من القمع .. والخوف .. والعوز والقلق ، فأحالت الحياة الى جحيم .. او مايشبه الجحيم .

وباتت الحكومه عاجزة كليا عن وقف تصاعد الاسعار . والحد من اثار الغلاء الفاحش ، وسعار التضخم المستحكم الحلقات . وفشلت ايضاً في ضبط الامن .. وتأمين قدر من الهدوء والاستقرار وصون كرامه وحرية المواطن . حيث استحالت حياة الانسان لاتساوى قيمة طلقة رصاصه واحده ، ترسله الى القبر دون كبير عناء ومشقه.

ولاتزال ممارسة الديمقراطية ، ممارسة شكليه ، مقصوره على منابر وصحف الحكومه.

والاحزاب والتنظيمات السياسية ، وهي لم تمس بعد مساً واقعيا حقيقيا حقوق ومصالح أفراد المجتمع .. ويقف القمع الفكرى .. والنفسي والوجداني .. وشظف العيش وجلده..

يقف نقيضاً للديمقراطية في جانبيها السياسي والاجتماعي ردا حضا لها.

اذن من سبب ، ومصدر هذا التردى والانسحاق ؟ وهل السلطة ضالعه في صنع واعادة انتاج عوامل التخلف .. والتشوه .. والاعاقه؟

ولماذا تبدو السلطة عاجزه عن مقاومه عوامل السلب .. والانحطاط .. والتردى..؟

فمازال الخطاب السياسي يقف . موقفا هروبيا تبرير بما من كل هذا البلاء والانكسار . وينزع الى خلط الاوراق.. وتبديل الادوار ..وتعليق اسباب المشكلات والازمات ..على شماعة نظامي الامامه والاستعمار والتشطير وبراهن على المستقبل في الحلول والمعالجات .

هذا المستقبل الذى نعتقد انه لن يأتي الاصوره معبره عن حاضر مشوه .. مضطرب .. منكسر .. وامتداد له .

ان استمرار نهج الخطاب على ذلك النحو المغاير للواقع .. ومقتضياته ،المناقض للحقائق .. المعارض لامال وطموحات الناس . سوف يفقده - ولو بعد حين -مصداقيته ويفرغه من مضمونه ، ومحتواه بل ويسهم بوعيها في قذف المزيد من الوقود في تنور الاصطراع الاجتماعي .

المثير للانتباه .. ان الخطاب يعلم علم اليقين ان اسباب ومصادر التلوث .. والفساد تنبع من بحيرته .. وتتدفق من ساحته ، ويقوم بدور الحاضن لقوى هذا التيار ، وانه هو بالذات - دون غيره- السبب والنتيجه . وان رموز هذا التيار تقف وراء كل خرق .. وتجاوز وعبث .. واستغلال .. وتلاقي كل دعم وعون ومساعده من مراكز السلطه ذاتها .

ولم تألف او تتعود فئات واسعه من شعبنا على ذلك العفن ، وان كان البعض ألف أبان نظام التشطيرحكما سياسيا قوامه حكم الصفوه الحزبيه.. والنخبه القبليه ، نال من حقوقه ومصالحه السياسيه .. والديمقراطية .. واصاب الاقتصاد تخلفا وكسادا..

واذا كان العدل اساس الحكم ، فان الظلم بمختلف اشكاله .. وتعبيراته اساس سقوطه .

وحان لنا اختيار القرار.. فاما الوقوف الى جانب الشعب ، والانتصار له .....

من لك قليله بالهيه ، مهيمنه على مقدراته متحكمه في مصائره .. او استمرار الوقوف الى صفها على حساب مصالح السواد الاعظم من الشعب . وكلا الخيارين صعب .. والاصعب والامر ترك القضايا تتراكم والمشكلات تتفاعل على حساب فقدان السلام الاجتماعي ، وما قد يترتب عنه من توتر وغضب واضطراع . وليس من التطير .. والتشاؤم القول ان غيوم الازمه الطاحنه تتلبد ، وسحبها تتجمع، وأزيز رياحها تكاد تسمع .. وتختلط مع اصوات وانات المحرومين.. واستغاثات المظلومين وكما قال الشاعر :-

ارى تحت رقيد الرماد
وميض نار، يكاد يكون له ضرام
فان لم يطفها عقلاء قوم
كان وقودها جسد وهام

لقاء مشترك بين إدارة البنك الصناعي والنقابة العامة للتجارة والمصارف

صنعاء/ صوت العمال

عقد الاسبوع الماضي لقاء مشترك بين إدارة البنك الصناعي بصنعاء ممثلة بالأخ رئيس مجلس الإدارة الاستاذ عباس القرشي وعن الجانب النقابي الأخ سالم عوض رئيس النقابة العامة للتجارة والمصارف والتأمينات والاعمال المالية بحضور الأخ نجيب عبد الرزاق الامين العام المساعد للنقابة العامة والاخوة رئيس واعضاء اللجنة النقابية في البنك .

ما هكذا نفتح الخطب يا عبدالقادر

محمد عبد الله الموس

اود اولا ان اعبر عن تقديري الكبير لصحيفة صوت العمال التي تميزت حتى قبل زمن الديمقراطية الوحدوي بالنقد الصريح وتسمية الاشياء بمسمياتها الامر الذي عرضها لمضايقات كثيرة ورسائل تنبيه من الدائرة الايديولوجية للحزب الاشتراكي في زمن التشطير على حد علمي المتواضع . فانا من القراء الدائمين لهذه الصحيفة المغوارة ولكتابها امثال ابراهيم حسين محمد ومحمد قاسم نعمان وعبدان دهيس وحسن عدر الوارث وعبد الحبيب سالم وغيرهم ولقد كانت الصحيفة عبارة عن متنفس لنا في ايام الهلع والخوف من المستقبل التي سبقت التوقيع على اتفاق ٣٠ نوفمبر التاريخي والذي وصفه الكثيرون بانه بداية رد الاعتبار للشعب اليمني وهو في تقديري كذلك ان لم يكن يوم ميلاد جديد لكل يمني عاش حدث ٢٢ مايو ١٩٩٠م العظيم . ومنذ بدأت صحيفة صوت العمال تتصدى للظواهر والممارسات السيئة التي عشناها في زمن التشطير حتى سماها من رأوا في ذلك جديدا عليهم «صحيفة الزمرة» وفي زمن الجمهورية اليمنية حتى طالبوا رسميا وقف صدورها . منذ تلك البداية وتناولها للقضايا يتسم بالشجاعة والصدق ووضوح الموقف من كل القضايا التي يتناولها كتابها ولكني عند تصفحي للعدد «١٠٣٠» الصادر في ٩١/١٠/١٧م وتحديدا في الصفحة الثانية خطاب مفتوح الى رئيس الجمهورية بعنوان «نرجوك لاتزر عدن قريبا» لعبد القادر خضر رأيت خروجا عن القاعدة التي عهدناها في اقلام صوت العمال والتي لاتتسم باللخبطة والتردد كما كان عليه حال الموضوع المذكور.

وقبل التعليق على هذا الموضوع اود الاشارة الى انه لم يكن سابق معرفة بكتابه من اي نوع عدا السهرات التي يقدمها في التلفزيون في فترة مضت اما ماخذي على ذلك الموضوع فهي :

- ان القضية التي تناولها هامة جدا فيما يتعلق بالزيادة في الاسعار والظرف الصعب الذي يعيشه المواطن . لكن كاتب الموضوع يريد ان ينتقد ولايريد ان يغضب احدا وهذه معادلة يستحيل حلها وكاتبنا كذلك الطائر الذي اراد ان يقلد سير غيره فلم يوفق وعندما اراد العودة الى طريقته السابقة في السير لم يتذكرها . فقد اختلط عليه الامر بين النقد والمديح . فهو يتحدث عن معاناتنا ويمدح الحزب الاشتراكي اليمني والمؤتمر الشعبي العام وهما الشركاء في الحكم وبالتالي الشركاء في معاناتنا ولم ينس ان يمدح وزير الاعلام في فقرة حشرت في الموضوع كيفما اتفق وهو يقع على رأس الوزارة التي طالبت يوما بمحاكمة صحيفة صوت العمال وهي الوزارة التي عاقبت الصحفي عبد الحبيب سالم نتيجة صدقه في تناول القضايا على صفحات صوت العمال - وهذه العقوبة تناولتها صحيفة صوت العمال في « كلمة » في عددها الانف الذكر .. الا ترى معي عزيزي القارىء ان المعادلة صعبة ويستحيل حلها مطلقا . ثم ان الكاتب لم ينس ان يمدح نفسه في تغنيه بالوحدة على مدى عشرين عاما في كتاباته وبرامجه التلفزيونية والاذاعية والتي أأسف لعدم تمكني من قراءتها او مشاهدتها او سماعها وبذلك فان اهمية الموضوع ضاعت في شطحات المدح والخيال المشروع بحيث لايرقى الى ان طفلا عمره عام واحد يفهم في السياسة . وان هذا دليلا على حب الرئيس . اما الوحدة اليمنية فحتى اعداؤها في الداخل تغنوا بها وهناك من طالب في فترة من الفترات بتحقيقها بالحرب . اي ان لكل موقف ظروفه وليس من العدل الحكم على موقف فرضته ظروف معينة ليس من العدل الحكم عليه بظروف اليوم ولو كان الناس يمرون بنفس الظروف طوال السنين لما كان هناك مايستوجب المراجعة والتصحيح .

- اصدر كاتب المقال حكما ظالما على اعضاء المؤتمر الشعبي العام في م/عدن وعلى الرغم انني لست عضوا في ذلك التنظيم الا انني ارى كمواطن يمني لاافهم في القوانين الا ايجابياتها ان الاحكام الجماعية لايمتلك حق اصدارها حتى القضاة . فكيف بفارس كلمة كما يدعي يجرد الاشخاص من شرفهم من خلال صحيفة تنتشر بسرعة الريح . فصاحبنا يقول انه يتعاطف مع ايجابيات الحزب الاشتراكي اليمني ويريد الدخول الى المؤتمر الشعبي العام لولا انه وجد من يوزعون الاستمارات من «فئة» المواطنين الذي عليهم علامة سؤال واستفهام سامحك الله.. ان الانضمام الى الاحزاب يتم على اساس مواقف برامجها من القضايا الاساسية لاعلى اساس من يوزع استمارات العضوية فيها - ثم الم تجد شريفا واحداً تاخذ منه استمارة عضوية ؟ اذا كانت القضية هي مصدر الحصول على الاستمارة فبالإمكان الحصول عليها حتى من مقر المؤتمر في صنعاء. وبالتعاطف مع ايجابيات الحزب الاشتراكي اليمني والرغبة في الانضمام الى المؤتمر الشعبي العام فهذا معناه الاقتناع بسياستهما .. وحيث انهما الشركاء في الحكم فهما المسؤولان عن معاناتنا بغض النظر عن الاشخاص فما الاشخاص الا متغلو سياسات لهذين الحزبين - وعلى ذلك فمن تنقد اذن ؟ حتى اذا كان المقصود بالنقد هو الرئيس فهو يقع على رأس المؤتمر الذي كنت تدعو الانضمام اليه ولم يكن المانع الا طريقة الحصول على الاستمارة.

ان نزول الرئيس الى المطاعم والمخابز ليس حلا لمشكلة الاسعار وحتى سالمين رحمه الله رغم مابذله من جهد مع اخوته لم يستطع ان يحل المشاكل التي من اجلها خفضنا رواتبنا على الرغم من عدم اقتناعي بان سبب تخفيض الرواتب هي تلك المشاكل ثم ما الذي جد بعد الوحدة اليمنية ان الوحدة من الناحية الاقتصادية اتحاد عجزين في الميزان التجاري ، والتكالب على الوحدة اقوى من التكالب على جنوب البلاد ايام سالمين وبالتالي فان المثال الذي استشهدت به مثال خاسر .

- على الرغم من انني لست ضليعا في اللغة العربية الا أن هناك آدابا وقواعد عامة للحديث . فلايجوز ان اخاطب رئيس الجمهورية بأنت او انك حتى بالديمقراطية ويجهد ان تكون بصيغة الجمع وهذا مالم يراعه صاحب المقال ولم يراع ايضا طبيعة الوصيف المناسب للقضية التي يتحدث عنها عندما وصفها بالبسيطة . فهي حقا ليست بسيطة . واذا كان القصد السخرية فلايجوز ذلك مع الرئيس .

. وفي الاشارة الى مساكن يتعرض له التجار قبل الوحدة اذا رفعوا الاسعار فان الظرف مختلف وليس باستطاعة اي جهة ان تعالج قضايا تحصل في ظروف معينة بنفس المعالجة عندما تحصل نفس القضايا في ظروف اخرى.

ثم اليس القائم على الوزارة المعنية بالاسعار عضواً في المكتب السياسي في الحزب الاشتراكي اليمني الذي يتعاطف معه صاحب الموضوع والذي كان يروج المتلاعبين بالاسعار . ترى ماذا يمنعه من ردعهم الان ؟

قد يظن القارىء الكريم انني تاجر او انني مدافع عن التجار ، لذلك اقول انني وكل افراد اسرتي لانفقه في التجارة شيئا . ونعاني كثيرا ربما اكثر من اسر اخرى من ارتفاع الاسعار . .

- في مكان اخر من موضوعه اعطى الكاتب لنفسه حق التحدث باسم جماهير محافظة عدن وانا كواحد من جماهير عدن ارفض ان يتحدث باسمي فجماهير عدن تقول لالزيادة الاسعار . لا لعدم مراعاة معيشة الشعب من خلال عدم التكافؤ بين الرواتب والاسعار جماهير عدن عندما ترفض الخطأ ليس ضروريا ان تمتدح احدا .

- لقد ذكرنا موضوع الاخ / الخضر بزمن زوار الفجر ، وتعال لمدة خمس دقائق ويارجع ولكن لارجعة . هذا الزمن الذي كان فيه فئات من المواطنين عليهم علامات سؤال واستفهام وطبعا واضح هذه العلامات يكونون في وقت اخر هم موضع سؤال واستفهام كلنا متأكد من ذلك ويذكره تماما ولكننا متأكدون اننا ابناء ٢٢ مايو ١٩٩٠م وان زمن تقسيم الناس تحت اي مسميات ولى ... حتى وان وجد من لم يدرك ذلك او لازال يفكر بعقلية عهد ولى .. لكن الشيء المؤكد ان كلمات كالتي اطلقها الاخ / الخضر على من اختلفوا مع رفاقهم في الحزب الاشتراكي اليمني لم يعد لها سوق هذه الايام ... فليس هناك الان من يملك حق وضع علامة سؤال عن الاخرين بالخضر وان كان ذلك ممكنا في زمن الحزب الواحد .

مرة اخرى اشم صوتي الى من سيقوني في المطالبة بالاهتمام بعدن ووضع حد للارتفاع الجنوني للاسعار .

وقبل ان اختم القول الذي لااحب اقتضاب احد ولكن لابد من قول الحقيقة وتلك معادلة يستحيل حلها ولكن من يحترم الحقيقة لايغضب.

صوت العمال تتابع أحداث سبت صنعاء الدامي

بيان «مصدر في النيابة العامة» يحدد الحكم قبل التحقيق والمحاكمة.. فأين استقلالية القضاء؟!

«صوت العمال» واحة للديمقراطية .. تلتزم بالخط الوطني ومصلحة الشعب والوطن

صوت العمال

صحيفة اسبوعية عمالية سياسية لسان حال المجلس المركزي للاتحاد العام لنقابات العمال

٨ صفحات

الخميس ٢٤ / اكتوبر ١٩٩١م الموافق ١٦ ربيع ثاني ١٤١٢هـ العدد ١٠٣١ السنة الثالثة والعشرون

١٠٠ فلس ٣ ريالات

سنظل وحدة الشعب اليمني وتقدمه الاجتماعي .. هدف الاقلام الشريفة وسنظل الكلمة ركيكة المعنى مجزأة الحرف اذا لم تكن من اجل الشعب.

عبدالفتاح اسماعيل

عموم النقابات تنبه من الانجرار وراء اية بيانات تشطيرية تهدف الى تمزيق وحدة الحركة النقابية

عدن / صوت العمال

نفى سكرتيرو عموم النقابات العامة المنضوية تحت إطار الاتحاد العام للنقابات أن يكون ماسمي بالبيان الصادر عن اللجان العمالية والذي نشرته صحيفتا الايام و٢٢ مايو في عددهما الصادرين امس قد صدر عن اللجان النقابية أو ممثلين عن العمال في محافظة عدن.

واعتبر سكرتيرو عموم النقابات العامة في اجتماع عقد و أمس بمقر الاتحاد العام لنقابات عمال الجمهورية أن ماسمي بالبيان المذكور هو افتراء على الحقيقة ويهدف إلى تمزيق صفوف ووحدة الحركة النقابية ، وأن وراء ، تقف عناصر مندسة وغير مسؤلة.

وأدان المجتمعون البيان الصادر عن بعض أعضاء المكتب التنفيذي بصنعاء والذي سبق نشره في (صحف اخرى) وأكدوا تمسكهم بقرارات الدورة الثالثة المنعقدة بالمطلع في أبين في سبتمبرالماضي والتي تعتبر تجسيداً لوحدة العمل النقابي واتخذت بصورة ديمقراطية وبنصاب قانوني .

ونبه المجتمعون كافة العناصر النقابية والعاملين بعدم الانجرار وراء تلك البيانات التشطيرية ، والحرص على وحدة وتماسك

التتمة ص ٧

الجماهير في محافظات الجمهورية تخرج بمسيرات سلمية وتطالب بالكشف عن قتلة الشهيد الحريبي..ورفضها للارهاب

شهدت عواصم محافظات الجمهورية يوم الأحد الماضي مسيرات تأبين جماهيرية بأربعينية شهيد الديمقراطية

التتمة ص٧

سخط واسع لمقتل شهيد النظام والقانون عبده شرف الدين

فجعت العاصمة صنعاء يوم السبت الماضي بأبشع جريمة ترتكب بقلب العاصمة صنعاء وفي وضح النهار وأمام مرأى المواطنين الذين كانوا مارين في ذلك الموقع الذي يكتظ بالمواطنين حيث تشهر واقعة الجريمة إلى أن الجاني وهو برتبة عقيد ركن ويدعى أحمد الجاكي

التتمة ص٧

احصائية

يتبع مجلس الوزراء ٢٤٤ممن يحملون درجة وزير و٤٦ يتبعون مجلس الوزراء و١٣ يتبعون الحكم المحلي ، وهناك وزراء ممن يحملون هذه الدرجة موزعون على مواقع اخرى، اي اجمالي ممن يحملون درجة وزير في الجمهورية اليمنية حتى اليوم ١٩٩١/١٠/٢٤م يبلغون ٤٠٢ وزير ،فخلاعن اعضاء اللجنة المركزية الدائمة اذاً كم يبلغ عدد من يحملون لقب نائب وزير ووكيل وزارة ومدير عام.

سؤال ستحاول «صوت العمال» الاجابه عنه في اعداد لاحقة.

مصدر مسؤول يحذر من السطو وحجز الاراضي

عدن / صوت العمال

اوضح مصدر مسئول في وزارة الاسكان والتخطيط الحضري ان ماقام به بعض الافراد خلال الايام الماضيه من عمليات سطو على قطع اراضي بهدف حجزها دون وجه حق هو امر غير شرعي ويعد مخالفا للانظمة والقوانين الساريه في البلاد .

التتمة ص٧

الف معتقل حتى الان

تبين المعلومات ان عدد المعتقلين الذين تم اعتقالهم منذ يوم السبت الماضي وحتى الان قرابة الف معتقل.

وتاتي حملة الاعتقالات هذه عقب الاحداث التي وقعت في صنعاء اثر قيام احد العقداء باطلاق النار من مسدسه على رجل المرور الملازم عبده علي شرف الدين وارداه قتيلا عندما كان يؤدي واجبه القانوني في تنظيم حركة سير السيارات.

وتفيد معلومات ان هناك من شملهم الاعتقال لم يكن لهم ايه علاقه بالمسيرات التي حصلت ... صوت العمال تطالب بالافراج عن المعتقلين

التتمة ص٧

الشيخ ناجي الشايف يستنكر حادث الاعتداء على صادق الاحمر

«صوت العمال» تطالب بالاحتكام الى القانون والنظام وبوضع ميثاق شرف بين القبائل اليمنية

صنعاء / صوت العمال:

رفض الشيخ ناجي عبدالعزيز الشائف ، عضو المجلس الاستشاري كل مظاهر العنف وانتهاك النظام والقانون واكد

التتمة ص٧

وصول ٢٥ الف طن من القمح المشكوك في صلاحيته

التاجر يشحن القمح الى ميناء الحديدة دون علم وزارة التموين ويطالب الدولة بتغطية قيمته بالدولار

صوت العمال : خاص

وصلت إلى ميناء الحديدة باخرة تحمل ٢٥ الف طن من القمح الفرنسي ، تم شحنها ووصولها إلى الميناء دون علم وزارة التموين والتجارة . وعلم مندوب صوت العمال في الحديدة أن التاجر الذي

التتمة ص٧

العاملون في لحج يهددون بالاضراب عن الطعام

لحج صوت العمال / محمد السلامي

هدد العاملون في محافظة لحج بالاضراب عن الطعام في

التتمة ص٧

خدمة الخداع السياسي..

ص ٣

كلمة صوت العمال

مصلحة الشعب والوطن فوق كل اعتبار

اشتدت الحملة على صوت العمال من قبل البعض داخل السلطة والسبب حرص هذه الصحيفة على ممارسة الديمقراطيه وتجسيدها الحي .. لهذا الخبر ازعج فلان وذلك المقال ازعج علان وذلك التعليق مس عمرو .. الى آخرها من هذه الملاحظات ووصل الامر حد قيام وزارة الاعلام تقديم مذكرة الى النائب العام هذا الاسبوع بهدف مقاضاتها واحالة الصحيفة الى القضاء .. بل وصلت الحملة حد تحويلها الى معاناة للقائمين على تحرير الصحيفة والكتاب والمساهمين فيها ..

لايقلق أمر تحويل الصحيفة الى القضاء كما يقلق مايتم خارج ذلك .. سيما وان قانون الصحافة وما يعتمل في الحياة والواقع هو الفاصل وهو الحكم ..

بل لعل مايزعجنا اكثر هو اصرار البعض من داخل السلطه على ان يتعامل مع الديمقراطية بنفس ضيق ومفهوم قاصر .. واصرار هؤلاء على عدم استيعاب تجربة صوت العمال الصحفية.. ومفهوم تعاملها وتجسيدها للديمقراطيه ..

وهذا مايدفعنا الى التأكيد على مايلي :

اولا : ان ماينشر على صفحات صوت العمال لايحمل بالضرورة وجهة نظر ورأي الصحيفة .. بل ويمكن ان يكون للصحيفة رأي مخالف لما ينشر ..لكن احتراما لرأي كاتب المقال يتم النشر .

ثانيا : ان « صوت العمال » ليست ناطقة بلسان حال السلطة ولاهي ناطقة بلسان حال اي حزب من الاحزاب لكنها تعتبر وسيطاً بين الناس وهمومهم ومعاناتهم ومقترحاتهم وبين السلطة بمختلف حلقاتها ..

ثالثا : صوت العمال تتعامل مع ماينشر فيها من خلال اسلوب افساح المجال للاراء المتعدده وترسخ فيها هذا التقليد من خلال تراكمات السنوات المتعدد منذ عام ١٩٨٧م حتى اليوم بحيث اصبحت صفحات صوت العمال بمثابة واحة للآراء المتنوعه والتعبير الديمقراطي ..

رابعا : لم يحصل ان امتنعت الصحيفة عن نشر اي تعقيب وصل اليها حول موضوع قامت الصحيفة بتناوله او افسحت المجال للكتابة فيه .. عدا تلك التي لاتتقيد بآداب الحوار والاختلاف .

خامسا : «صوت العمال » لاتقر مبدأ ان هناك من يملك الحقيقة الكاملة .. ولهذا فهي ترحب بأي تعقيب او ملاحظات عن ما تنشره .. ولا تتراجع في ان تمارس النقد الذاتي عندما ترى انها قد وقعت في خطأ او ان المعلومات التي نشرتها لم تكن دقيقة ..

لكن المؤسف هنا ان العديد من جهات الاختصاص التي تعني بالنقد والملاحظات عبر الصحيفة لاتقوم بالرد او التوضيح أو حتى التكذيب لما تم نشره بل تواجه مايتم نشره هنا بالصمت او بالرد في الجلسات المغلقه وفي هذه الحالة الصحيفة تعتبر ذلك تأكيدا على صحة مانشرته من معلومات ..

سادسا : صوت العمال صحيفة لسان حال المجلس المركزي للاتحاد العام لنقابات العمال وهو تنظيم نقابي لديه الاستقلالية السياسيه الكاملة وهو بالتالي لايلتزم بخط سياسي او حزبي معين وانما يلتزم بخط وطني يضع فيه مصلحة الشعب والوطن فوق كل اعتبار ..

لقد حقق شعبنا اليمني في ٢٢ مايو ١٩٩٠م اعظم انجاز في تاريخ اليمن القديم والحديث .. وهو انجاز يشحذ اليوم نبراسا مضيئا في النضال الوطني والقومي .. انجاز لم يعد في ملك هذا الحزب او ذاك بل هو انجاز لكل الوطنيين اليمنيين باحزابهم وتنظيماتهم ونقاباتهم و شخصياتهم الاجتماعيه .. انجاز في ملك كل الشعب اليمني بل هو انجاز بآفاقه التوحيديه لكل الاحزاب والتنظيمات والنقابات الديمقراطيه والحيرة في عموم وطننا العربي الكبير ..

وهذا الانجاز الذي حققه شعبنا اليمني تكمن عظمته ايضا كونه استند في تحقيقه الى انبل واسمى معاني الحياة والتقدم والحضارة الانسانيه وهي الديمقراطيه والعدل وحقوق الانسان بمختلف حلقاته الحضاريه التي تتمثل بالتعدديه السياسيه والحزبيه وحق التعبير وتعدد الاراء وغلبة القانون والنظام على كل التقاليد والعادات البالية المتخلفه التي لاتواكب التقدم والحضاره الانسانيه ..

ولان هذه المعاني الانسانيه والحضاريه المضافة الى ذلك الانجاز العظيم المتمثل باعادة توحيد الوطن اليمني وقيام جمهورية يمنيه توحد الارض اليمنيه هي تراث حضاري لم يتعود عليه شعبنا اليمني بقواعده وقياداته بحكم تراكمات السنوات الطويله التي سبقت انجازنا العظيم في اعادة توحيد الوطن وهو بالتالي تراث يعني في الحقيقه دروساً جديده لنا نحن ابناء الشعب اليمني سلطة واحزابا وتنظيمات وجماهير لابد من تعلمها واستيعابها جيدا ..

ان الطريق الذي خطته صوت العمال وسارت عليه شاق وصعب .. وهي مع ذلك تحرص على تواصلها قدر الامكان كاسهام وطني هام وضروري سيما وبلادنا في مرحلة تثبيت وترسيخ التقاليد الجديده التي اكدتها الوثائق التي بها تحقق لوطننا اليمني وحدته العظيمة .. وقامت على أسسها جمهوريتنا اليمنيه الفتيه وفي مقدمة هذه التقاليد الجديده الممارسة الديمقراطية وتعددية الاراء وحرية التعبير وتجسيد ذلك في واقع حياتنا الجديده ..

فهل ستتمكن صوت العمال من التواصل الديمقراطي هذا السؤال ستجيب عليه الأيام القادمة ..

والله يوفقنا إلى مافيه صلاح الوطن والشعب .

كلمة

الحكومة تعلم اطفالنا الكذب !

طفل شاهد عيان : بيان الحكومة كاذب

الساعة التاسعة صباحاً..اليوم التالي لحادث الاغتيال الذي تعرض له الشهيد الملازم عبده علي شرف الدين، وبعد صدور بيان (مصدر في النيابة العامة) الذي قلب الحقائق واستعبط المواطنين الذين كانوا في موقع الحادث اثناء الجريمة .. جاء الى مكتب الصحيفة بصنعاء طفل لا يتجاوز عمره الثلاث عشر عاماً .. كان بيان عليه القلق والخوف من المجهول .. كان مستفزاً إلى حد انه لم يستطع أن ينطق بالكلام ..

قال له احد الزملاء : أي خدمة .. ؟

أجاب الطفل : نعم .. أنا اشتي اقول ان البيان الذي صدر عن « الحكومة » ماهوش صحيح .. !

قاطعه زميل آخر : ايش من بيان للحكومة .. ؟

قال الطفل : البيان هذا ويشير إلى صحيفة « الثورة » التي كانت قد نشرت بيان (مصدر في النيابة العامة) كاذب .. لانه يقول مابوش قتلى بينما قتل واحد جنبي ..

قال له احد الزملاء :وانت ماذا كنت تعمل هناك .. ؟

قال الطفل : انا كنت مروح إلى البيت وشفت المقتول وبعدين عندما وصلت الى مجلس النواب شفت هناك مقتول ثاني ...

قاطعه زميل آخر : وماذا شفت ايضاً .. ؟

قال الطفل وصوته بدأ في الارتفاع .. فيه الالم وفيه الشجاعة : انا ما شفت إلا هذين المقتولين . . لكن سمعت الناس تقول أن هناك قتلى وجرحى وهذا (البيان) يقول مابوش ! وحتى الناس زعلانه من هذا (البيان) لانه يكذب ..

وصمت الطفل ، وأخذ نفساً طويلاً ... في بلاغه ما لديه للصحيفة قد ادى دوره .. وأراح ضميره ..وشعر براحة نفسية ..

شكره احد الزملاء لحرصه على الإبلاغ بما شاهده ..

وابتسم الطفل ابتسامة رغماً عنها ظلت علامات الأسى والألم بادية عليه وغالبة على وجهه .. فتجربته هذه واللحظات التي عاشها يوم امس في مشاهدة القتلى ثم صدمته بالكذب الذي صدر باسم الحكومة (مصدر في النيابة العامة) ستظل محفورة في عقله ووجدانه وفي حياته .. .

والله ولي التوفيق .

صعلي

شركة عالمية لإنتاج الآلات الحاسبة تبحث عن موزعين

أول حاسبة بأرقام كبيرة ومصدران للطاقة.

شركة عالمية لإنتاج الآلات الحاسبة تبحث عن شركات أو تجار متخصصين في توزيع السلع الألكترونية (الساعات، الكاميرات...) أو الأدوات المكتبية، أو القرطاسية ولها الرغبة في توزيع الآت حاسبة معروفة عالميا - بالجملة.

الرجاء من الشركات أو التجار ذوي الأهتمام ارسال موجز عن نشاطهم إلى :

مركز الشرق الأوسط للتوزيع

فاكس: ٢١٠٩٢١ - ٠٠٩٧١٤ ، تلكس: ٤٩٦٩٥ P.GULFEM، ص. ب: ٥٥٥٢٩ - دبي - أ. ع. م.

حول ندوة

الرعاية الصحية والاجتماعية للأسرة

علوي عبدالله طاهر

نظمت جمعية رعاية الاسرة اليمنية فرع عدن ندوة خاصة حول الرعاية الصحية والاجتماعية للأسرة في قاعة مجلس الشعب المحلي لمحافظة عدن وذلك يوم الاحد ٦/١٠/١٩٩١م قدمت فيها عدد من الأوراق البحثية الجادة من قبل عددمن المتخصصين .

عالجت الندوة ثلاث قضايا رئيسية تتعلق بالرعاية الصحية والاجتماعية للأسرة من خلال عرض ومناقشة ثلاث مداخلات .

كانت المداخلة الأولى حول تنظيم الأسرة .. اهميته واهدافه قدمتها الاخت الدكتورة فوزية محمد مقبل .استعرضت فيها عدداً من المفاهيم المتداولة حول تنظيم الاسرة ، وقدمت شرحاً واضحاً حول الأساليب المتعددة التي تتبع في عملية تنظيم الاسرة ، ومزايا كل أسلوب ، وتحدثت عن اهمية العمل على رفع المستوى الصحي للاسرة وطالبت بالعمل على تكثيف الجهود من اجل توسيع خدمات تنظيم الاسرة اليمنية لتصل الخدمات إلى كل امرأة في سن الانجاب سواء كانت في المدينة او الريف . كما طالبت ايضاً بالعمل على رفع مستوى الوعي الصحي وتنظيم حلقات التثقيف الصحي في مجال تنظيم الاسرة ،لكي تتعرف الامهات على اهمية تنظيم الاسرة ، وتتجنب الأم اليمنية مخاطر الحمل المتكرر والمتقارب .

أما المداخلة الثانية فكانت للاستاذ علي فخري حول التنشئة الاجتماعية السليمة للفرد واهميتها في تماسك الاسرة . وفيها قدم حديثاً مسهباً وشرحاً وافياً وبطريقة شائقة حول موضوع التنشئة الاجتماعية في المجتمع اليمني تلك العملية التي تسهم في تشكيل شخصية الفرد وسلوكه منذ ولادته حتى وفاته ، والتي يشترك فيها كل من الاسرة والمدرسة والمجتمع بكل هيئاته ومؤسساته التعليمية والتربوية والدينية والثقافية والاعلامية ..الخ .

أكد فيها ان الانسان كائن اجتماعي بفطرته لايستطيع ان يعيش في معزل عن الناس ، بل يعيش في وسط اجتماعي ليشعر بالانتماء الى جماعة معينة تربطه بها علاقة ما.

وتوصل إلى استنتاج مفاده أن الصحة النفسية للفرد تتوقف على مدى نجاح الفرد في تكيفه مع مجتمعه . ومن وجهة نظره أن التكيف السليم هو الذي يؤدي إلى تحقيق مصلحة الفرد والمجتمع الذي ينشأ نتيجة التنشئة الاجتماعية للفرد. ويرجع الباحث سوء التكيف إلى عجز الفرد عن الوصول إلى تحقيق اغراض تحقق مصلحته ومصلحة المجتمع معاً ، او الى نقص في جانب من جوانب الشخصية .

ويرى الباحث أن الفرد هو مركز الاهتمام للخدمة الاجتماعية لان خدمة الفردضرورة من ضرورات مجتمعنا اليمني الذي يسعى لزيادة الانتاج وتطوير الخدمات ، وهو ايضاًمحور الحياة الانسانية ، ومادام الفرد عضواً في اسرة فإنه يجب ان ينصب الاهتمام على الاسرة ، لان الاسرة ان صلحت صلح المجتمع .

أما المداخلة الثالثة في الندوة فلقد كانت حول البيئة الصحية واهميتها في المجتمع ، قدمها الاخ / صالح ياسين ، تحدث فيها عن اهمية البيئة الصحية وأثرها في خلق الانسان السليم الصحيح والمعافى والخالي من الامراض ، ليتمكن من الاسهام والمشاركة الايجابية والفعالة في مجالات الحياة المختلفة

ويرى الباحث ان توفير المناخ الصحي للبيئة مهم جداً في التنمية الاجتماعية والاقتصادية. وطالب باسهام جميع القطاعات للحفاظ على البيئة ونقائها صحيحة.

وناشد أفراد المجتمع للاسهام في تحسين وضعية اصحاح البيئة كل من موقعه ، سواء كان في مقر العمل او في المنزل او المطعم او الفرن او بيع المشروبات اوفي الاسواق العامة ..

ودعا إلى التعاون التام في عملية اصحاح البيئة . وطالب باعطاء اهمية خاصة للثقافة الصحية ونشر الوعي الصحي بين المواطنين باستخدام جميع الوسائل الاعلامية المتوفرة ، واقترح الباحث ضرورة ايجاد مرشد صحي في الأحياء الشعبية لمساعدة الاهالي على تحسين بيئتهم وتوجيه الناس إلى اصحاح بيئتهم .

وبعد الانتهاء من تقديم المداخلات الثلاث أعقبها نقاش جاد من قبل الحضور . وبما أنه كان لي شرف إدارة اعمال الندوة وتنظيم النقاش فيها فقد تمكنت من الخروج ببعض الاستخلاصات من المناقشات وملاحظات الحضور اوجزها فيما يلي :-

١- ضرورة دراسة أوضاع المغتربين الاجتماعية والنفسية والعمل على مساعدتهم لحل مشكلاتهم .

٢- ضرورة أعطاء عناية خاصة لاقتصاد الأسرة بتوجيه ربات البيوت توجيهاً سليماً في هذا المجال .

٣- عدم حصر التكثيف الاعلامي في التوعية الصحية على الأمراض الوبائية فقط ، بل لابد من توسيعها لتشمل مختلف المجالات الصحية وفي اي وقت .

٤-ضرورة استغلال المسجد كوسيلة للتثقيف الاجتماعي والصحي وفي مجال الدعوة لتنظيم الاسرة.

٥- ضرورة اصدار قوانين تحمي حقوق الطفل والشاب ، وتكفل لهما حياة اجتماعية سليمة .

٦-المطالب بايجاد مشرفين اجتماعيين في المدارس لمعالجة وحل مشكلات التلاميذ النفسية والاجتماعية .

٧-المطالبة بتطوير رياض الأطفال وتأهيل المربيات تأهيلاً تربوياً وسلوكياً .

٨- المطالبة بحماية ملاعب الأطفال من السقوط ومنع استغلالها لغير الأغراض التي تخدم الطفولة .

٩- المطالبة بتطوير مناهج التعليم بحيث تشمل على معالجة قضايا البيئة ومشكلات الاسرة والمجتمع .

١٠-المطالبة بنقل المصانع من أماكن التجمعات السكانية وقرب المدارس

١١-المطالبة بقيام حملة شاملةلصحة البيئة وجعل عام ١٩٩٢م عاماً لصحة البيئة .

هذا وقد صدر عن الندوة عدد من التوجيهات الهامة ستنشر في وقت لاحق .

ومما يجدر ذكره أن هذه الندوة كانت ناجحة بكل المقاييس .

لجان الدفاع الشعبي في ميزان «عبدالله عبدالرحمانوف»

ابو مازن

في عددها رقم «٤٦» الصادر بتاريخ ٢ / اكتوبر / ٩١م نشرت صحيفة «الايام» بصفحتها المخصصة لـ «وانت تكتب . ونحن ننشر» مقالا كتبه «عبد الله عبد الرحمن عبد الكريم» حمل عنوانه «لجان الدفاع الشعبي في الميزان».

استهله بالشكر «لاحمد عبد ربه» لتهجمه الصريح على منظمة لجان الدفاع الشعبي ، مؤكدا عمق تفكيره ومدعما حقيقة قوله وصواب رأيه حولها وان جاء متأخرا بشأنها «كما ادعى».

تلك كانت خلاصة لرأي المعني بالمقال اعلاه حول قائد الحملة الجائرة ضد المنظمة «احمد عبد ربه» .. ولكن .. الا يدري «ابن عبد الرحمانوف» ان رأيه الشخصي هذا في «ابن عبدربو .. ف» الذي تبنى سلفا توزيع ادوار لحملته المسعورة ضد هذه المنظمة التي تنشر كما يلاحظ تباعا من على منبر صحيفة الايام - قد جاء متأخرا ايضا !!! خصوصا وقد سهله لي ابدائه وفي نفس الصحيفة «محفوظ احمد عمر» الذي ايد وناصر وازر وبارك لـ «احمد عبد ربه» حملته الظالمة التي يتولى قيادتها ونظر من قومه «المرضى بداء الحمالة» ضد هذه المنظمة الجماهيرية الطرعية المكافحة .. لا بل ويمنحه شهادة اعتراف «بشجاعته» لغرض تثبيتها من الوجود .

ويبقى السؤال هنا الذي يمكن ان يطرحه اي فرد دار يطرح نفسه «ترى من هو صاحب الدور اللاحق ، قريبا الذي ستنشر صحيفة «الايام» مقالته في اطار حلقات مسلسل «احمد عبد ربه الاسبوعي» التي نالت صحيفة «الايام» في اخراجها اسبوعيا حق الامتياز دون سواها!!! ترى من هو «الموعود» الاتي الذي سيتقدم بدوره بالشكر والثناء «لابن عبد الرحمانوف» على صراحته في حبك الاكاذيب والافتراءات .. وعمق تفكيره الذي تنقصه النزاهة والصدقية تجاه هذه المنظمة وبقية المنظمات الجماهيرية الاخرى التي تهجم عليها في مقالته .. فمن هذا ياترى!!... سنترقب لنرى!!.

انه لامر يثير الدهشة والاستغراب ان يتطاول وعلى نحو سافر الاخ «عبد الله عبد الرحمن .. نور» في مقاله بالاتهام والتهجم على المنظمات الجماهيرية وتجاربها بصفة عامة وعلى منظمة لجان الدفاع الشعبي على وجه الخصوص !! وتهريجها والاساءة المقصودة اليها الهادفة الى طمس ادوارها الوطنية والانسانية التي تقوم بها في اطار المجتمع .. كما انه لامر مثير للتساؤل ان يقوم هذا النفر بالتحريض المكشوف ضد مسألة تعميم تجاربها التي كانت ولازالت وستظل «رغم انوفهم» محط فخر واعتزاز كل جماهير الشعب الواثقة من قدرة منظماتها على استمرارية العطاء والتواصل وعلى تجديد الانطلاقة في ظل مسيرة التحولات الديمقراطية على صعيد الوطن اليمني كله للمساهمة في عملية البناء والتنمية وفي اتساع خدماتها الطوعية للمواطنين .

لقد ادعى من يدعى «عبد الله عبد الرحمن عبد الكريم» دون حياء .. ان الحزب الحاكم الواحد الارحد الذي يعني به «الحزب الاشتراكي اليمني» هو الذي اوجد كافة الاتحادات والمنظمات الجماهيرية وان وجود المنظمة كان امتدادا لسيطرة الحزب لاحكام قبضته على الشعب كما ادعى باطلا ، وفي الوقت ذاته انكر هذا «الخصم المنافق» بفلسفته الكاذبة ادوار هذه المنظمات الجماهيرية ومساهماتها مدعيا في مقالته «بانها لم تعمل اي شيء» فياللغرابة والاثارة والعجب ان يصل بافتراءاته الى هذا الحد .. دون ان يخجل من نفسه!!

لقد كانت هذه المنظمات الجماهيرية التي عناها هذا «الخصم الاحمق» بتهجمه عليها علنا، تشكل مجتمعة والكل يعلم جزءا من الية النظام السياسي الذي كان قائما حينها قبل الوحدة في المحافظات الجنوبية ، وهي بالرغم من كونها ركنا من اركان ذلك النظام ومنظومته الا انها لم تكن تسمح للغير بالتدخل في شؤون عملها الداخلي او تقييد حركة نشاطها او تحجيم دورها او المساس بحريتها واستقلاليتها وحقها الكامل في اتخاذ القرارات بملء حريتها وبما تمليه ارادتها كما انها لاتتقبل من اي جهة حزبية كانت او حكومية او ادارية اية مهام تتناقض او لاتنسجم مع جوهر مهامها او صلتها الجماهيرية وقد وجدت كل هذه المنظمات الشعبية بقضي نصوص الدستور التي نصت على احترام حق المواطن في حرية التعبير والتنظيم والتجمع والتشكيل بمهام اشكاله المهنية والاجتماعية التي يراعيها الدستور بموجب القوانين الناظمة بشأنها وهذا مانص عليه ايضا دستور الجمهورية اليمنية بل وجميع دساتير العالم ، وبالجهد والعرق والجهد والسهر المتصل لقياداتها ومنتسبيها تطورت هذه المنظمات الجماهيرية وحظيت بكامل الثقة الشعبية واصبحت اداة فاعلة تتجسد فيها حدة قوى الشعب الوطنية التي تدفع بمشاركتها الطوعية لتنفيذ كل ماهو نافع للوطن وللصالح العام .

وخلافا لما يدعيه «المعني بالتهجم» فقد كانت قيادة كل منظمة تصل الى موقع القيادة عن طريق الانتخاب وليس بالتعيين ، وتمارس دورها وتقوم باعمالها وفقا للوائحها وانظمتها الداخلية دون وصاية .. وبامكانياتها المحدودة فقد تمكنت من ارساء تجارب غنية عن لتعريف كان لها تاثير إيجابي في المجتمع.

انني لست هنا بصدد سرد الدور التاريخي والنضالي للمنظمات الجماهيرية فقد كان ولازال دورها معروفاً وموثقاً ، ولكنني كنت اود مما تقدم ان اوضح لهذا «الجاهل» صاحب العقلية المغلقة هذه الامور التي يجهلها او حاول تجاهلها.

واليوم ونحن نعيش تحت ظل «الجمهورية اليمنية الفتية» التي تشهد ثمرة التحولات الديمقراطية الملحوظة الناتجة حصيلتها بفضل النضال الطويل والشاق الذي خاضه شعبنا اليمني بكافة فئاته وقواه الحية وفي طليعتها «الحزب الاشتراكي اليمني والمؤتمر الشعبي العام» والقوى الوطنية والديمقراطية . تحرص هذه المنظمات الجماهيرية على اهمية اتساع نشاطها وتعزيز استقلاليتها في اتخاذ القرار والتمويل والتوجه .

لقد كان من بين جملة افتراءات «ابن عبد الرحمن نور» المغرضة التي عنى بها مباشرة منظمة لجان الدفاع الشعبي وبتركيز شديد في مقالته قوله بان تجربتها كانت «فكرة مستوردة من كوبا وبان عملها كان مقتصرا على التجسس ولم يكتف بمثل هذه الافتراءات والاتهامات المفتعلة بل اضاف الى جانبها اخرى مثيرة «للسخرية» حيث اشار في مقالته «انه عند المرور امام لجان الدفاع» ويعني «متراتها» يرى صور زعماء الشيوعية وابطال الرياضة بما فيهم «مارادونا» ... كما ادعى هذا المتقمص بثوب العبادة والاسلام» بان المرء لم يجد حتما صوراً لأبطال الاسلام والعرب والمسلمين في نطاق اطرها و...و...الخ « كلام «لابن عبد الرحمانوف» ماذا تريد ان تصل اليه بالضبط من وراء هذا التضليل والافتراءات على هذه المنظمة؟! التي اغاظك وجودها لتكليفك من قبلها للقيام بأداءواجبات الحراسة الليلية التي تثير في نفسه «كما ذكرت» الشجن والظن والكابوس وتنكيد عيشك ... «ايها المنكد الكئيب»

انه دفاع عن «دفاع الشعب» وتنفيذ للافتراءات التي حاول المذكور عبثا إلصاقها بها في اطار الحملة المسعورة التي تستهدفها للاضرار بسمعتها مع بقية المنظمات الجماهيرية فانني ارى بانه من واجب كل وطني بعد ان غدت واضحة معالم ومؤشرات هذه الحملة المستهدفة ازاء هذه المظاهر الديمقراطية التي لم تشهدها قط طوال حياتها وتاريخها .. الا في هذا الوقت بالذات ، بذل كل الجهود لاسكات انين وطنين هذه «الدمى» وصد افواهها وازيز مزاميرها المزعجة واقلامها المأجورة من التمادي في التطاول والتجاوز للحدود المرعية لحرية الرأي ، وعلى المنظمات الجماهيرية ذاتها ان تترك التراخي الملحوظ في مواقفها اخيرا وتتخلص من فتور همتها للتصدي لمثل هذه المحاولات اليائسة التي تستهدف المساس بكينونتها والاساءة بسمعتها .

وبقي لي في ختام هذا المقال ان استرعي انتباه السيد «احمد عبد ربه» بان مهله للكتابة مؤخرا في «الحب» بكلامه الذي لايفهم مضمونه احد ، ماهو الا تأكيد لضعفه بدليل قول «نابليون» المأثور «الحب دليل الضعف في الرجل»

فهل ياترى سيتقبل نصيحتي له ... سنرى. والايام القادمة شواهد .

تعزيتان

تعزي أسرة المرحوم/محمد سعيد باوذير أسرة العشار بوفاة والدهم المربي القدير محمد عشار سائلين المولى عز وجل ان يسكنه فسيح جناته ويلهم اهله وذويه الصبر والسلوان.

وانا لله وانا اليه راجعون

يتقدم المجلس العام والسكرتارية العامة لنقابة الصناعات الغذائية والمعدنية بخالص العزاء والمواساة للأخت اسمهان السقاف عضوة المجلس المركزي للاتحاد العام للنقابات أمينة العلاقات الصناعية بالنقابة العامة وكافة الأسرة بوفاة المغفور لهما والدتها وأخيها زين السقاف إثر حادث صدام مؤلم ظهيرة يوم الخميس الماضي ١٧/١٠/١٩٩١م . سائلين المولى عز وجل أن يتغمد هما بواسع رحمته ويلهم اسرتهما وذويهما الصبر والسلوان وانا لله وانا اليه راجعون

المجلس العام السكرتارية العامة

للنقابة العامة للصناعات الغذائية

سوانح وخواطر

محمد حمود العطاب

يقولون :

*«إذا سفك الطاغية ..دم الاحرار في بلاده ، فثقوا أن كل نقطة من دمائهم هي خناجر تمزق دعائم عرشه»

*«لم يحدث في التاريخ أن ثارت نملة واحدة على مملكة النمل ..والنتيجة ان النمل مازال إلى الآن نملاً ..وسيظل نملا الى الابدولن يتطور ..»

*«ان السلام لا يستقر إذا استند إلى تجميد الأوضاع الظالمة

*«لئام الطير ثلاثه: الغربان ، والبوم ، والرخم»

* « الثورة ليست هدفا في ذاتها ، وانما هي وسيلة إلى هدف »

«والثورة تكسر السأم في الحياة اليومية العادية للناس لانها

تفجر شيئاً من رتابة تلك الحياة»

وقال الشاعر المجيد في الوعظ والارشاد:

* «لاتأمن الموت في طرف ولاتنفس
ولو تسترت بالأبواب والحرس
واعلم بأن سهام الموت قاصدة
لكل مدرع منا ومترس
ترجو النجاة ولم تسلك مسالكها
ان السفينة لاتجري على اليبس»

وقال الآخر :

* «الارب نصح يغلق الباب دونه
وغش إلى جنب السرير مقرب»

وصرخ الشاعر اليائس المتألم :

*«لقد ناديت لو أسمعت حياً
ولكن لاحياة لمن تنادي»

*الحرص على الثورة ..وعلى الديمقراطية ..وعلى النظام

الجمهوري ..وعلى الوطن ..والمواطنين ..وعلى المكاسب الضخمة ..التي استطاع المسؤولون ..أن يحققوها لانفسهم ..من المساعدات ..والقروض العالمية ..المكاسب المفضوحة ..المنظورة ..وغير المنظورة ..في القصور الباذخة ..هنا وهناك ..والعقارات.. والمركبات الوثيرة المثيرة الحسان ..والحياة المترفة ..في الداخل ..والخارج ..والمدخرات ..في البنوك العالمية ..وعلى البنين ..والبنات

*لايكون بالتهديد ..والتنديد ..والغضب ..والحنق ..وشن الحملات ..والدعايات ..والمؤامرات المتخلفة ..المنكرة ..البغيضة ..المضادة ..

* ولكن بتجنب الاخطاء ..والتأكيد على ذلك ..بالتغيير

..وتقديم الاستقالات ..واتاحةالفرصة ..لوجوه جديدة ..تؤكد ديمقراطية الحكم ..وثوريته ..وحضارته ..

* الا ستمرار في الاخطاء ..وفي الوزارة ..مع تعاظم الفوضى ..ومع تعاظم السخط الجماهيري ..لايساعد على استمرار الحب للجمهورية ..والتمسك بالثورة ..ويساعد على تحقيق آمال ..وأحلام القوى المعادية ..الحالمة ..والمنتظرة ..

*ان الأفكار التحذيرية ..والنذيرة ..التي تطرحها القوى الوطنية ..

لايجوز التعالي ..والتعامي عن تأملها ..وتلبيتها..

*ومن أفدح الاخطاء ..ان تعمى ..اوتتعامى القوى القادرة ..على التغيير ..عن رغبة المطالب والرغبات الشعبية ..التي تطرحها القوى الوطنية .. المعارضة ..وعن الاستجابة لها *ان المعارضة ..هي المرآة الصادقة ..للحاكمين ..وأخطائهم انها صوت الشعب ..انها صوت الحق ..والعدل ..انها صوت الله ..

*إن مقاومة النقد ...والمعارضة ..لايكون بشن حملات هستيرية ..تنم عن الهدائية ..وعن الغطرسة ..وعن الكبر ..وعن الاصرار على الاستمرار ..في الحكم ..في الوزارة ..وفي الاخطاء..ورحم الله الشاعر الذي يقول :

«عداي لهم فضل علي ومنة
فلاحرم الرحمن عني الاعاديا
هموا بحثواعن زلتي فاجتنبتها
وهم نافسوني فاكتسبت
المعاليا »

*ان الديمقراطية ..ترفع صوتها ..وصراخها..بضرورة التغيير ..لان استمرار في الحكم ..في الوزارة ..لسنوات عديدة ..يقضي على الديمقراطية ..

*إن التغيير ..لا يضير الفترة الانتقالية ..ولايسيء إليها ..ولاالى الوحدة ..ولا الى قادة الوحدة ..

*يسيء إليها جميعا ..الاصرار على الاستمرار ..في الوزارة ..والاخطاء ..

* إن استمرار الانتهازيين ..والاستغلاليين ..والسوء ..والسيئين ..في الوزارة ..ومن لف لفهم ..من الانانيين الاشرار ..من الاقارب ..والاعوان ..والانصار ..يسيء الى .تاريخ اليمني ..والى الحضارة اليمنية ..والى الشورى اليمنية ..والى الاعتزاز بالشورى اليمنية ..والى الذكاء اليمني ..والى الديمقراطية التي أكدتها الوحدة اليمنية ..

*فهل يستطيع الذكاء اليمني المجد ..أن يمنح المسؤولين ..القناعات ..والنظرات الصادقة ..والقلوب ..والاسماع المرهفة ..الذكية ..والاحساسات الوطنية ..والانسانية ..بترك المسؤولية ..واتاحة المجال لاخرين ..وبصورة عاجلة ..حفاظا على النظام الجمهوري وسمعته ..وتاريخه ..وعلى مكاسبهم وسمعتهم ..وعلى سمعة ..ومستقبل اولادهم ..وذويهم ..؟؟ ؟

هل يستطيعون ذلك ؟ ؟ ومتى ؟ ؟

المؤسسة الاقتصادية العسكرية

مازالت مجهولة الهوية

عبدالرحمن نعمان العفيفي

* كما يبدو ان المؤسسة الاقتصاديه العسكريه لاعلاقة لها البتة مع المؤسسات العسكريه سوى الاسم فقط ، اما مايمكن ان يلمسه المواطن العادي فهو مثار الريب والشك ، فمن خلال نشاطها التجاري المحموم واللهث وراء الكسب السريع وعدم تواجدها الفعلي كقطاع عام منافساً للقطاع الخاص فإن كل ذلك يجلي الشك ويؤكد انها ليست الا مؤسسة تجاريه مدنيه بقناع عسكري بمعنى آخر انها لا علاقة لها بوزارة الدفاع ولا تربطها ادنى علاقة بوزارة الداخليه والامن .. وهذا الاستنتاج لم يأت من فراغ ، لكنه يرتكز على ملاحظات ظهرت واضحه من خلال التالي :

١ ـ عدم تواجدها في معسكرات الجيش والامن وخاصه في المحافظات الجنوبيه ، اذ ان تواجدها في هذه المعسكرات اسوة (بدكان الجندي) الذي كان معمولا به يؤكد طابعها التجاري ان كانت ذا طابع تجاري يتبع القطاع العام او القطاع الخاص ، حيث كان يجب ان تؤسس المؤسسة مراكز بيع لها في المؤسسات لتبيع بضائعها على افراد القوات المسلحة والامن وبأسعار تقل عن اسعار المؤسسات التجاريه المدنيه التابعه للقطاع الخاص (كامتياز لافراد القوات المسلحة) ..

٢ ـ بيعها للمواد الغذائيه كالحبوب ، الارز الدقيق ،السكر .. الخ من هذه المواد على المعسكرات التابعة للمؤسسات العسكريه والامن بدون اية تخفيضات وبالاسعار التي تبيعها على المحلات التجاريه المدنيه (اصحاب الدكاكين وغيرهم) ..

٣ ـ عدم قيام المؤسسة بأية مساهمه تطويريه او ترميميه او بناء منشآت سكنيه لافراد القوات المسلحة والامن

٤ ـ تساوي اسعارها مع اسعار القطاع العام وعدم وجود أي فارق في الاسعار بينهما على الرغم من الامتيازات التي توفرها الدوله لها بحجة انه مؤسسة اقتصاديه عسكرية ..

* اما من حيث انهاتبدو مدنيه اكثر من انها عسكريه فذلك يعود للاسباب التاليه :

١ـ كل ما ذكر في الفقره السابقه (١ الى ٤) .

٢ـ بسطها وحجزها على عدة بقع شاسعة في م / عدن كمنطقة لها مستقبلها التجاري كونها ستكون منطقة حرة فهي قد عملت على

أ ـ استقطاع ارضية في شارع الشهيد (عمر غيلان سعيد) بجانب شركة التجاره الداخليه (قسم الكهربائيات) والبناء عليها في طور التشطيب حاليا .

ب ـ استقطاع ارضية في المعلا وكذ لبناء مركز تجاري ١٠ طوابق ..

ج ـ استقطاع ارضية في المعلا وكذ ايضا لبناء برج بـ ٢٥ طابقا وقد بدأ مسحهما (المراكز التجاريه + البرج) ..

د ـ حجز ارضية رابعة تمتد من جولة كالتكس طريق الشيخ عثمان وحتى مقابلة منازل ريمي لبناء مركز تجاري اخر ١٠ طوابق

هـ ـ افتتاح عدة فروع في المحافظات الجنوبيه كشبوه وحضرموت .

٣ـ عدم العمل بنظام المناقصه لبناء اي مشروع تقوم به المؤسسه كونها «قطاع عام » ويدرك هذا بكل بساطه خاصه اذا عرفنا ان المقاول المنفذ لمشاريع هذه المؤسسه جميعها تقوم بها (مؤسسات زيد القباطي) فقط دون غيره من المؤسسات او المقاولين او الشركات المتواجده في اليمن وكأن هناك (تعاقدا) أو (صفقات) بين القائمين على المؤسسة الاقتصاديه العسكريه ومؤسسات زيد القباطي ..

٤ ـ ان يقوم المقاول ذاته (زيد القباطي) بتمويل المؤسسة ببعض السلع التي تتم الموافقة على شرائها مؤسستنا الاقتصاديه مهما كان السعر المعروض عليها من قبل المقاول .

* على ان المؤسسة الاقتصاديه العسكريه تحت هذا الاسم تكون قد تحصلت على امتيازات كثيره فهي :

١ ـ تستطيع ان تعين افرادا من القوات المسلحة وخاصه في المسؤوليات الكبيره ويكونون كمفرغين لديها ..

٢ ـ بإمكانها استخدام طائرات الجيش لنقل بضائعها او موظفيها من والى ..

٣ ـ بإمكانها ان تمر بنقاط التفتيش محملة بالبضائع الخاصه للمؤسسات وتضيف على سياراتها كلمة (جيش)

٤ ـ بإمكانها استخدام وسائل النقل المختلفه من اي معسكر اذا احتاجت باعتبارها مؤسسه اقتصاديه عسكريه ..

٥ ـ بإمكانها ان تطالب بأراض او محلات تجاريه تابعة للقطاع العام وبالمجان كونها قطاعا عاماً والقطاع العام لايبيع ولا يؤجر للقطاع العام على نحو (المجمع الاستهلاكي في المعلا) الذي كان يتبع شركة التجاره الداخليه (قطاع عام ...) وقد يحدث نوع من التجاوز ويكون هناك ثمن او اجير لكنه رمزي ..

٦ ـ بإمكان ادخال اي مادة .. غذائيه او مواد بناء او كماليات او كهربائيات باسمها دون دفع الضريبه الجمركيه ..

* اذن .. المؤسسة الاقتصاديه العسكريه لايدرك المواطن صحيح هويتها .. فهو يشك تماما في انها مؤسسة عسكريه تابعة لوزارة الدفاع ويشك ايضا في تبعيتها لوزارة الداخليه والامن .. وهذا

التتمة ص٥

ان لم تدرك

فطريقان لاغيرهما امام الحزب الاشتراكي اليمني

عثمان المهدي

في ضوء مؤشرات تجربة الفترة المنصرمة للتقاسم الانتقالي والمشاركة السلطوية الثنائية ، ومؤشرات العمل السياسي الديمقراطي، وملامح التوجه الحاصل والمفترض مستقبلاً بشكليه العام والخاص، والتطلع إلى وضع أفضل بشقيه الذاتي والموضوعي ، ولتعميق النهج الديمقراطي الصادق حزبياً وجماهيرياً ، ومن خلال التقاط المؤشرات الإيجابية ومدلولات الدورة الانتخابية الكاملة حتى الان ، بالإضافة إلى التمعن فيماتعنيه الاوضاع التي وصل إليها كثيرون من مناضلي الحزب وبضمنهم أعضاء الجبهة الوطنية الديمقراطية ، وكذا أوضاع أسر شهداء ومناضلي حرب التحرير والثورة بعامة ، ومايحيط بمكتسبات الثورة اليمنية الايجابية والوحدة والديمقراطية من مخاطر، وما ينتصب أمام كل القوى الوطنية الديمقراطية من مهمات تستوجب وحدتها وتماسكها وحشد كل الطاقات لإنجاز تلك المهمات بمشاركة فعلية حقيقية لتوفير كل شروط ديمومة المنجز الوحدوي وحضوره الفاعل والمؤثر داخلياً وخارجياً ..ومن أجل أن نحافظ على سمعتها التي اكتسبتها خصوصاً بسبب إسهامها مع قيادة المؤتمر الشعبي العام والجبهة عموماً بتحقيق الوحدة ، وحتى تدخل التاريخ مكللة بالغار ولوحزبياً وتساعد في جعل الحزب يحتفظ بمكانته الطبيعة ويظل ويصبح فصيلاً فعالاً في الساحة الوطنية من بين فصائل الحركة الوطنية الديمقراطية وعامل جذب للوصول بها إلى صيغة عمل مشترك ببرنامجه وإطاره التحالفي العريض وعلى قاعدة الاتفاق الوطني ، ومبدأ الحلال وحرية الاختلاف واحترامه كمبدأ يعطي التعددية والمغايرة معاني أعمق ومن شأنه أن يرسخ مفهوم التداول السلمي للسلطة..

إزاء كل ذلك وفي سبيله ومن أجله فإن مايمكن قوله لقيادة الحزب الاشتراكي بحرص شديد وإخلاص هوانها مطالبة بالتالي :-

أولاً : على الصعيد الحزبي

١) أن تحترم الإرادة الديمقراطية الحرة لقواعد وأعضاء الحزب وتساعد وتعمل على تكريس هذه الديمقراطية أولاً وبصدق داخل الحزب وتعميق وتعزيز مكانتها وفعلها في حياته الداخلية .

٢) أن تفهم أن أي عنصر قيادي سواء جانبه فعل التاريخ أو غيره أوجامت به الرياح ولم يكن فاعلاً بايجابية في وقت كان فيه الحزب حاكماً لوحده ولوفي شطر..

فإن بقاءه واستمراره في القيادة والحزب مجرد فصيل في الساحة لن يكون إلابمثابة تسريع في زمن العد التنازلي ، ومن أولهات شهادة الوفاة ، لان الحزب في المرحلة الراهنة واللاحقة لايحتاج إلا للقيادي المناضل وليس المحسوب على التاريخ أوالمدعوم بأي شكل أو يرى في القيادة وسيلة ذاتية.

٣) أن تعي أن المواقع القيادية العليا ليست تكريماً معنوياً لهذا أوذاك بل هي تكليف وموقع للعطاء المتواصل العالي والتأثير.. وان بقاء أي عنصر أكثر مما ينبغي في هذه المواقع دون أن يكون أهلاً لها ومؤثراً في قيادة الحزب وتطوير دوره العام لن يحوله إلا إلى جسم منفوخ بسبب منع قدراته من الظهور والهوة التي تفصل قياداته عن قواعده وتعارض فعله مع برنامجه وشعاراته ..وهذا أمر يستتبع بالضرورة إفساح المجال أمام عناصر العطاء الاوفر لقيادة الحزب شريطة الاترتبط بهمام السلطة وعلى أن تتحول إمكانيات بعض الرموز التاريخية إلى عامل دعم يرفض هذه العناصر ويعزز قدراتها إذا أريد للحزب ان يكون بمستوى وثائقه وادبياته لا أضعف منها وان يطور من تاريخه النضالي بالفعل المؤثر والمتجدد ولكي لايتحول إلى تجمع سياسي يتسابق مع غيره على مقاعد البرلمان والسلطة في المناسبات إذا تحققت هذه الامكانية فيما بعد.

٤) ان تقدر جيداً بأن الحاجة تبدو اكثر الحاحاً من ذي قبل وتؤكد ضرورة الربط والتلازم بين برنامج الحزب بما مثله من استيعاب للواقع اليمني وبين استيعاب وتمثل اي عنصر قيادي للبرنامج والواقع معاً لضمان الربط الدقيق بين الاقوال والافعال

بيد ان ذلك لا يعني البتة ضرورة اظهار قناعة كاملة من قبل اي كان بالبرنامج كشرط لتولي مركز قيادي او ان يكون هناك عدم اقتناع تام لا بعاده منه او منعه من توليه ..ولكن الضرورة الواجب توفرها هي مراعاة المصلحة العامه قبل الخاصة وهو ما يحتم ادبياً واخلاقياً على كل من لا يرى ان بامكانه تقديم الافضل ان يترك موقعه لاخر..

وان من لا يرى انه الاجدر عليه الايتطلع الى ماهو اكبر من قدراته ،وان كانت هذه المعادلة قد تهدو مثالية الا ان تطبيق الديمقراطيه في حياة الحزب كفيل بجعلها قاعدة عمليه ، وليترك مجالا لمن هو اصدق منه ، خصوصاً وان تجربه والماضي دللت ان الخلل كان على الدوام قيادياً وليس قاعدياً ومصدره الرئيسي غياب الديمقراطيه .

ثانياً :على صعيد السلطة والمجتمع

١) ان تدرك بوضوح ان موقع ودور ثورة الرابع عشر من اكتوبر اليمنية في المسار النضالي الوطني كبير ومكانتها في قلوب ابناء اليمن وقلوب الا شقاء والاصدقاء طيبه وبصماتها الايجابية على ارض الواقع وتعويل كل الخيرين على جديه تأثير حملت رسالتها الوطنية الاجتماعية خيرا وان مسئوليه وشرف ماكان لها نصيب فيه بالاقدام على اتخاذ القرار الشجاع بدفن حالة التشطير ..ان كل ذلك وغيره يجعلها شريكه فعليه لااسميه وعلى قدم المساواة مع الاخرين في تحمل مسئوليه وثواب كلما يمكن ان يطرأ على واقعنا ايجابياً ، بيدانها ستكون وحدها المسئوله عن التفريط او السماح بطمس ايجابيات الثورة وستتحمل القسط الاكبر من تبعات ما قد يضاف من سلبيات ومتاعب جديدة سواء برزت بجلاء خلال شراكتها في الفترة الانتقالية او وفرت لها هذه الفترة عوامل البروز لاحقاً .

وعلى هذه القيادة ان تعي ان كل ما يمكن ان يشارفي وجهها او يحسب على تجربة الثورة من عيوب وسلبيات لا يمكن ان يرتقي باي حال من الاحوال الى مستوى ما ينبغي ان يثار ويحسب على غيرها وهو كثير ..وليس هناك ما يدعو للشعور بالضعف او القبول بالواقع المعاش لان الامامه كانت واقعا والاستعمار كان كذلك ولا ينبغي ان يكون هناك ما يجعل من دورها مهمشا وغير فاعل .

٢) وعليها ان تعرف ان الحزب كان ولما يزل في عموم اليمن له جذوره الراسخة في الاعماق وله تاريخ لا يعاب رغم كل شيئ وان مختلف فصائل العمل الوطني الديمقراطي تحترمه وتقدر دوره وتثق بما يمثله وتعلق امالاعلى اظهار قيادته مصداقيه اكبر ازاء سعي الجميع لتوفير كل عوامل حماية ورعاية المنجز الكبير الذي تحقق في الثاني والعشرين من مايو ١٩٩٠م ..بيد ان محاولة ادارة الظهر لبقية القوى وكل من توسم خيراً في تواجد قيادته على قمة السلطة الوحدوية كشريك لا يمكن ان تعدو كونها بمثابة تكريس للواقع التسلطي التشطيري الاحادي السابق واستبداله بواقع تسلطي احادي جديد تحت مظلة التقاسم وهو امر مرفوض ... ومالم تظهر هذه القيادة حزما وارادة ملموسين في السعي العملي لجعل ماتبقى من زمن الفترة الانتقالية «اللادستورية» بحق وحقيق زمنا يقود عمليا للمشاركة الواسعة من قبل الجميع بهدف الاعداد الصادق للانتقال الى مابعد هذه الفترة وبضمانات تحول دون امكانية الالتفاف على هذه الغاية ، فان عليها ان تبادر فورا وبمسؤولية للاعلان عن موقفها لكي يصار الى العودة للاحتكام للشرعية الدستورية وحتى يتمنى لكل الطامحين الذاتيين لرؤية واقع جديد بتشكل بمستوى الطموح والنضال ممارسة دورهم دون اعتبارات ومن اجل ان تتم ترجمة شعار الشعب هو مصدر السلطة ومالكها الوحيد ترجمة عملية .. وحتى تساهم هذه القيادة بوضع حد لعملية المراوحة المملة بين الفعل اللفظي واللافعل عمليا .

٣ - واخيرا ان هذه القيادة او بعض رموزها مالم تغادر الشرنقة التي حكمت تفكيرها وممارستها وسلوكها في الفترة الماضية وهي فترة تختلف بكل المعايير عن الفترة الراهنة واللاحقة وتدرك ضخامة وجسامة المهام المنتصبة وتعمل على استشفاف كل ماهو مرتجى ومنتظر .. فان عليها انتظار طريقين لاخيار فيهما وهما اما الهرب باتجاه الانضمام الى صف معدي ملف ادانة الثورة والوسائل متعددة واما احتلال مكانين في متحف التاريخ وان كانا متباينين ، وهما طريقان غير مرجوين من باب الامل على الاقل

فهل تفهم ؟
والله من وراء القصد.

الاخ/ وكيل وزارة العمل والتدريب المهني

بعد التحية

تود الاخاطة بأننا تلقينا رسالة من مؤسسة الرويشان بتخوف استقدام عدد ثمانية مهندسين زراعيين للعمل لدى مزارع الرويشان هم سافلق ضعاء ونمار

مسئولون [illegible] استقدام المذكورين حسب النظام المتبع وتحت البيانات التالية :

الاسم	الجنسية	رقم جواز	نوع العمل
لي سونغ [illegible]	كوري	[illegible]	خبير خضروات
تشاي روبن [illegible]		[illegible]	مترجم انجليزي
كيم سونغ [illegible]		[illegible]	خبير تربة
جو تشول [illegible]		[illegible]	[illegible] الري
لي ان [illegible]		[illegible]	[illegible] الدواجن
كيم كانغ تشول		[illegible]	[illegible]
تشاي تشانغ هاك		[illegible]	[illegible] زراعية
اون سوك هو		[illegible]	مترجم [illegible]

وتفضلوا [illegible]

م. عقيل احمد عقيل

صورة مع التحية : لوزارة الداخلية والامن

وزارة العمل توافق على استقدام ٨ خبراء زراعيين من كوريا لمؤسسة خاصة

صوت العمال :

مارأي الاخ رئيس مجلس الوزراء بهذا الامر .. وهل يمكننا بتم حماية الكادر اليمني .. ولعلم الجميع فان في بلادنا خبراء ومتخصصين لايقلون امكانية عن المستورد .. والفرق انهم يستلمون مرتباتهم بالريال وليس بالعملة الصعبة !! وبدون مترجمين ولامساكن ولا سيارات.

طلبت مؤسسة الرويشان الاذن لها باستجلاب ثمانية مهندسين زراعيين اجانب «من كوريا» للعمل لديها وفي رسالة الى وكيل وزارة العمل والتدريب المهني من وكيل الوزارة للقطاع النباتي والحيواني يطلب فيها استكمال اجراءات استقدام المذكورين .

نداء الى القائد الفريق / علي عبد الله صالح . رئيس مجلس الرئاسة

خرق لقانون تمليك المساكن ،والقرار بشأن التعويض

نحن سكان عمارات علهوه ،وعمارتي باوزير - الخليج الامامي ، كريتر - عدن . سيادة الفريق / علي عبدالله صالح .. حياك الله .

نطلب تدخلكم السريع لايقاف ماسيلحق بنا اطفالا ونساء ورجالا من جراء اقدام ملاك هذه العمارات على القيام بالبناء فوق الشقق التي نسكنها ..

ان العمارات التي نسكنها قديمة وآيلة للسقوط ولا تتحمل حتى سقوط الامطار .. فكيف بالبناء على سقوفها ؟ ووزارة الاسكان على علم بما لحق من اضرار بعمارتي الفضلي / وسوني والمنطقة نفسها تحتها مياه / على بحر من سابق . (هبوط) ..

ان مايقدم عليه الملاك يتعارض كليا مع توجيهاتكم وما تقولونه في خطبكم الرقيقه والقيمه على اعطاء المالك بقعتي ارض واحده للبيع والاخرى للبناء .. علما بأن ساكني الشقق العليا اصحاب السقوف يدفعون اكثر من ساكني الشقق الدنيا منذ دفع حق المفتاح / والايجار / والان التمليك .

واستنادا الى قانون التمليك الاخير فقد قمنا بدفع القيمه الاجماليه للشقق لغرض التمليك بقيمة اكثر من الشقق التحتيه بحجة امتلاكنا للسقوف .

انقذونا من شر الملاك ..

ارحمونا .. حماكم الله من كل شر ..

الموقعون : سكان عمارات. علهوه سابقا سكان عمارتي باوزير سابقا .

تعزية

شهدت م/لحج الشهر الماضي حادثاً مؤسفاً أدى إلى قتل أب واثنين من أبناء أبنائه وذلك من خلال تهجم أحد الخارجين عن القانون وهو مسلح وأطلق النيران وكان ضحية هذه النيران المذكورين أعلاه مع إصابه آخرين.

وبهذا المصاب الجلل تتقدم السكرتارية العامة لنقابة العاملين في الأسماك واللجنة النقابية وعمال وعاملات مؤسسة الاصطياد الساحلي بتعازيها إلى الأخ/ علي حميد غالب مدير عام مؤسسة الاصطياد الساحلي بوفاة أبيه واثنين من أبناء أخويه.

آملين من المولى عزوجل أن يتغمد الفقداء بواسع رحمته ويسكنهم فسيح جنانه وان يلهم أهلهم وذويهم الصبر والسلوان وإنا لله وإنا اليه راجعون.

وبهذا تناشد النقابه العامة للعاملين في الأسماك الحكومة والجهات المعنية في قضايا الارض والإسكان بوضع الحلول والمعالجات لها لكونها من أهم القضايا التي زعزعت الأمن والاستقرار في جميع محافظات الجمهورية.

في سرك

عايده ترفض سداد قيمة الخرده

انتهت المفاوضات بين شركة عايده العالميه للتجارة - ومقرها في ابو ظبي - والمحطة البخاريه الى طريق مسدود ، حيث رفضت الشركة سداد قيمة الخرده المسحوبه والمقدره قيمتها بـ ٢٥٫٠٠٠ دولار رغم الوعود الكثيره من قبل الشركة بسرعة السداد .

من المتوقع لجوء المحطة البخاريه الى القضاء لاسترداد حقها وللحفاظ على المال العام .

المعروف ان نفس الشركة سبق وان تورطت كما يشاع بقضية توريد طماطم فاسد الى م/ حضرموت .

شكاوى مع عينات من الروتي

وصل سعر القرص الروتي في بعض احياء العاصمه الاقتصاديه والتجاريه الى شلن ونصف الشلن .

عملت بعض الافران في احياء دار سعد والشيخ عثمان على رفع التسعيره فيما ظل حجم القرص الروتي على ماهو عليه دون تغيير في وزنه السابق ، مستغلين في ذلك عدم وجود رقابه فعليه على هذه الافران .. وتقدم عدد من المواطنين بشكاوى ارفقوا بها عينات من الروتي .

عضو في مجلس الشعب يحتجز دون ان تسحب الحصانة منه

عضو مجلس الشعب المحلي في محافظة ابين سالم عكف عوض محتجز في السجن المركزي بالمحافظة منذ منتصف الشهر الماضي ولم يفرج عنه حتى الان بسبب مشكلة تدينة حدثت وقائعها قبل عام وانتهت حينها واساسها خلاف بينه وبين مدير اسكان المحافظه .

توجه ذويه الى المحافظ فابلغهم عدم علمه بحبسه اما النيابة والبحث الجنائي فيعتبر الموضوع اهتماما .. علما ان العضو يتمتع بالحصانة النيابيه ولم تسحب منه كي يتم حبسه او التحقيق معه .

اضافة الى انه لايحق حبس اي مواطن اكثر من ٢٤ ساعه دن التحقيق معه ويقدم للمحاكمه ..

اعتداء على ركاب مسافرين في خط الحديده / عدن

اثناء رحلة الباص الخاص بمؤسسة النقل البري من الحديده الى عدن تعرض ركابه لحادث اعتداء في الكيلو ١٦ ..

فقد فوجيء الركاب بسيارة تيوتا تحمل رقم ٢٩٣٥٨ خصوصي وعلى متنها ثلاث اشخاص وهي تقف في منعطف خطير حيث أخذ ركابها يرمون الباص وركابه ، من المسافرين بالحجارة الامر الذي نتج عنه اصابة العديد منهم .

سيارة التيوتا كانت تتبع الباص اثناء رحلته وقبل الحادث خرجت عنه حيث انتظرته في الموقع المذكور .

يتخوف السائقون من العمل حاليا على خط الحديده / عدن ، ويترددون في القيام بتلك الرحلات مالم يتوفر الامن لهم وللركاب ..

يطلبن الطلاق بسبب الحكومة

رفعت العديد من النساء في محافظة لحج قضايا طلب الطلاق من ازواجهم الى محكمة محافظة لحج نتيجة عدم استلام ازواجهم لمرتباتهم الشهريه .

اثيرت هذه القضية في اجتماع عقد في المحافظة حضره العاملون في محطة تأجير الاليات وعدد من اللجان النقابيه من المرافق الاخرى بالمحافظة ..

رسائل خاصة

بعدها : علي صالح جسار

الى : زوج أمي بلقيس « من قتل الحريبي !! »

تحت عينيك يقتلون وتغضي — هل نقيض الحجى بعينيك أعجا !!
في عيون «النجوم» شئ كبوحي — التشاكي ، أم حرقة الكبت أشجى ؟ !

الى :كاتب التاريخ ..قف ! «الناس على دين ملوكها»

يسير «الهياران» على طريق — وينتقدان سير «المهور» فيها
وماذا انت قائله «لمهور» — يقول سهيل «هياراى» أقتفيها

الى : الوعاظ الاجلاء والاقلام الشريفه «بلغ السكين العظم»

كم على «أرضنا» من صروح أشيدت — «لطغاة» تعدهم أصناما
لارعى الله من يبدد اموال — البلاد ويجمع الأنامـا
وإذا نام كاتب وخطيب — فعلى الناس أن يعيشوا نياما

الى : وزارة الدعاية والاعلان «إهداء :لمعدى برامج المغتربين»

أتيت يسبقني الحنين مؤملاً — أن تستريح من العنا أجفاني
وحقيبتي عود «عريق» لم تزل — أوتاره تشدو ببعض أغاني
لكنني أدركت بعد لقائنا — أني سعيت الى الظلم من «سلطان»
وأنني بعد «التحقق» لم أجد — الاسراب الماء للظمآن

هندسة الخداع السياسي

وحوار الساعات العصيبة

احمد الصوفي

« مرت الحريبي بصورة وحشيه ولم يقدم لتعلقه الى العدالة .. امر لم يستنفذ اغراضه السياسيه .. ولازال يملك قدرة صنع معجزات جديده وانتصارات مجيده لن تكون الاخيره ماحدث يوم ٢٠ اكتوبر في صنعاء ، قبل ٢٣ ساعه من قيام مسيرة احتجاج في اربعينيه شهيد الديمقراطيه حسن الحريبي الذي نظمتها سكرتاريه الاحزاب والنقابات والاتحادات في عموم الجمهوريه سقط شهيد جديد ضحية الدفاع عن سيادة النظام والقانون بصورة بدائية ووحشية حركت الشارع في مواجهة العسكر والجيش الامر الذي جعل التحرير منطقة محرمه على هذه الفئات التي حملها الجمهور ! ثم العقيد عبدالرحمن الجاكي وجريمته البشعه ضد جندي المرور عبده شرف الدين ..

انتفاضة الجماهير احدى المعاناة التي عاشها الامن وعاشتها سكرتاريه الاحزاب كون الامن حسب تعبير جار الله عمر « غير مدرب على حماية المظاهرات والمسيرات » ولم يتقن بعد استخدام فن قمع الاحتجاجات ولم يسجل له غير قتل العزل وتهديد امن المواطنين . هذه المعضلة جعلت رجال الجيش والامن ليسيئوا التصرف مع الجماهير التي اندفعت تواجه مؤسسات خلقت معاناتها وصادرت صوتها في التعبير عن مأزق السير وحيده الى مصيرها الاليم في الوقت الذي تقرأ اسماء قادتها في صحف الشرق الاوسط يضعون ملايين الدولارات في بنك الاعتماد حيطة وانتظارا ليوم كيوم « منجستو » لقد عجز الامن في التعامل مع وسائل تفريق التظاهرات فاحرق منازل واراد ان يخيف الناس بالرصاص فسقط امام مجلس النواب صرعي من الجماهير وتبرع الامن برصاصه الرحمه الى قلب طالب قرب سينما بلقيس فصنع له « الجمهور المشاغب » ضريح شهد حول دمه من حجارة وزهور تواسي الاب الحزين .

لقد استمرت المعركة حتى مساء ٩١/١٠/١٩م بخسائر انحصرت في سيارات الجيش والحكومه .. ولكن المعركة السياسيه بدأت حين قدر بعض الساسه الوضع على انه ذريعه يقتفي اثرها النظام من اجل :

١ - اصدار احكام عرفيه لوأد الديمقراطيه ومصادره الحريات وادخال اليمن في دوامه التناحر الاهلي الذي قد يؤدي الى تمزيق جديد للوطن .. وبذلك الاصرار على الخروج الى المسيرة اهدار وعدم احتفاء بالمصلحة العامه ..

٢ - يوم الغضب فخ يريدونا السقوط فيه ليتحول الى يوم اغتصاب السلطه .

٣ - حقائق نقدمها عن تقسيم مدينة صنعاء الى مربعات معزوله والجيش الان في السابله يفصل سكان صنعاء القديمه عن صنعاء الجديده .. وهذا يترافق مع تعرض صادق الاحمر لمحاولة اغتيال فاشله يتجمع على اثرها جيش دولة حاشد ودولة همدان وجميعها يشير الى سلوك مدبر ضد الديمقراطيه فلا يجب منهم مايريدون .. لتؤجل المسيره .

٤ - بعض المسؤولين هربوا عائلاتهم من صنعاء وقد يكونوا هربوا اموالهم خارج البلاد .. ان الوضع متفائم والمسيره عفوية تستهدف وتنتقى اهدافها سيارات حكوميه - جيش .. ان الدوله تعيش وضعا مزدوجا هي التي صنعت « الجاكي » الذي قتل قبل هذا سائق سيارة اجرة واطلق سراحه يتصرف بوحشيه .. هذه الوحشيه هي مأزق الدوله التي تبحث لنفسها عن حل .

٥ - صفوفنا ليست آمنه .. قدرتنا على حماية المسيرة ضئيلة .. وسياجنا ليس امتن. مجلس الرئاسه يطلب رسميا تأجيل المسيرة .. ويرسل جار الله عمر مع المتوكل للتفاهم حول التأجيل .. ولكن عمر الجاري الذي بدأ يتنبهم هواجس زملاء الاتنه الذكر يعلن ان حديثه مع الرئيس جعله يقدر بحزم ان تسير المسيرة باسم التجمع وحده . كان حرصا غامضا يدفع الرئاسه نحو خيار التأجيل .. وارسلت وعدا باصدار بيان من النيابة العامه ومعلومات عن المواجهات الدامية بين المطحونين بالازمة الاقتصاديه .. والغلاء - والمسحوقين معنويا

الحكم عبر الحزب .. والحزب في الحكم

عرض الاخوين جار الله - المتوكل عن المؤتمر والاشتراكي الاوضاع بعبارات مقتصده ودعابات جاده وفصلوا امام الحضور قائمه تقديريه بالمدنيين القتلى والجرحى وعدد السيارات التي احرقت « قالوا ٩ » واحدث تكسير في مجلس النواب .. ووضعوا خيار الرئاسه في التأجيل الذي تلقفه بعض المشاركين من الاحزاب بهوعة وتململ البعض الاخر امام اغراء اسداء خدمة لها .. وبقي البعض عند نقطة المسيرة او بيان يدين عجز الحكومه ويطالبها بقضايا محدده تتصل بالمحاكمة للمجرم .. وهو امر فجرة بناء اذاعة خبر كاذب عن اتفاق مأمول بين السلطة والاحزاب بخصوص تأجيل المسيرة .. انحراف المزاج ضد هذا القدر كي يعلن تشبث .. بل عنادا في اختيار المسيرة .. دقائق تأكد مصدر الوشايه الهادفه تعطيل الحوار مع المحزبين الحاكمين .. ولكن تكشف معها بيان نهاية الوطن .

عندما تكذب السلطه على الشعب :

مؤلف البيان كان عديم الخيال .. وبلا تقدير لخطاره على السلطه كونه يفترض امكانية ابتلاع كذبه بحجم المنطقة التي جرى فيها الحدث مفترضة صمت الشهود الذين رأوا وسمعوا وتابعوا الجاني حتى جولة المدخل . لقد استهدف البيان ادانة القتيل هذه المرة والاشاره الى براءة كل عقيد يقتل في المرات القادمه

بيان المؤتمر .. وخسارة الاشتراكي

بعد مسيرة امنه منظمة انتظم حفل التأبين الذي حضره عدد متميز من قواعد الحزب الاشتراكي اليمني .. كما حضره بعض قادته منهم جارالله الذي تحدث بأهم امر .. قال ان البيان المذاع لم يصدر كما اتفق عليه .. وان الجزء المتعلق بتهديد المسيرة والوعيد بالضرب بيد حديديه اتحم وهم لايعرفون كيف .. ولا زالوا يبحثون كيف حدث ذلك . البيان اراد خيارا ضد المسيرة الديمقراطيه وتحالف مع المؤتمر .. المسيرة نجحت واعضاء الاشتراكي شاركوا ولم يخسر غير الاشتراكي فوق حين غدر به وغدر نفسه بالوقوف ضد تيار الحياة .

تحيا الحياة .. تحيا الحياة .. ويرواء الاحياء فوق الارض لا تحت الطغاة .. الم اقل ان دم الحريبي مقدمات لصنع معجزة الديمقراطيه !!

كلمة المحرر

اعزائي القراء !

مع تواصل انتصارات شعبنا في المسيرة الديمقراطيه ، مع تواصل افراحنا باعياد الثوره اليمنية الخالده ،نتواصل مع ابداعاتكم ، نتواصل مع قضاياكم وهمومكم ، نتواصل مع هموم الوطن ومعاناة الشعب ، املين مزيدا من الانتصارات ، على طريق الديمقراطيه والقضاء على الفساد والمفسدين ، أملين تطهير جسم الوطن من كل الحاقدين ، والعابثين ..

ان ايماننا بالديمقراطية قولا وفعلاهو مطلبنا الملح نحو بنا ء مجتمع يبني متطور يضمن للانسان انسانيته وحقه في العلم والعمل ، حقه في ممارسة السياسه ، حقه في العيش بحرية وكرامة ولذلك علينا ان نشمر السواعد ونرفع الهمم للدفاع عن الديمقراطيه الوليده والتي تعد اهم مكسب من مكاسب الوحده اليمنيه الخالده بعد ان انتشرت الفوضى في جميع نواحي الحياة السياسيه والاقتصاديه والاجتماعيه وبعد ان اختل الامن واصبحت السلطه عاجزة على السيطرة على الوضع المتردي ..

وهنا تنتقل مهمة الدفاع عن مكتسبات الثوره اليمنيه الخالده الى الشعب وهذا لن يتحقق الا عن طريق الدفاع عن الديمقراطيه ونقلها من حيز القول الى حيز الفعل ..

طموحاتنا كبيره بحجم الوطن وتحقيقها لن يتأتى الا بالنضال الدؤوب والعمل الجاد في سبيل تحقيقها . فليكن نضالنا نضالا من اجل مزيد من المنجزات ومن اجل تحسين حياة الناس المعيشيه ..

المحرره :فاطمة عبدالله البكري

هموم قضايا شكاوى

البطالة الى متى

تقدمنا بطلب الى مصنع الاحذية المطاطيه من أجل الحصول على وظائف شاغرة فلم يسمح لنا بالدخول الى مكتب مدير الكادر لوجود الحراسه عليه بالرغم من قبولهمن العمال خلال هذه الفترة وعند سؤالنا عن كيفية قبول من قبلنا ورفض طلبنا اجابونا بأن لديهم وساطة قوية وكررنا المحاولة في مصنع السجائر والكبريت بدون فائدة فهل نظل نموت من الجوع ام نلجأ الى الفسول وقد اغلقت امامنا كل الابواب بعد ان استكملنا فترة التجنيد ولدينا بطايق ترشيح من وزارة العمل منذ عامين .

احمد عمر باراشد
منير علي أحمد

هل من مجيب ؟

سبق لصحيفة صوت العمال ان نشرت قضية المواطن صادق عبده شرف في عددها الصادر في ٩١/١/١٧م

والتي تتلخص في ان والدزوجته ولي اثناء غيابه وباتفاق مع بعض مشائخ القريه قام بفسخ زواجه بدون رضى الزوج والزوجه كما انه قام بتزويجها لشخص اخر بالرغم من عدم تطليقها من قبل زوجها وقد عاد الينا الاخ صادق مرة اخرى ليكرر نداءه الى جهات الاختصاص للنظر في قضيته بعد ان فقد جميع امواله في متابعة القضية بدون جدوى .بل انه قد تعرض لعدة مضايقات من قبل من لهم السلطة والمتحالفين مع والد زوجته .اننا نضم صوتنا الى صوت الاخ صادق في الحسم في قضيته وانصاف المظلومين .

صادق عبده شرف لواء أب
ناحية العدين

ترخيص برشوة قدرها ٥٠ الف شلن

يوجد في منطقتنا ملعب عرف بملعب «نادي الاهرام الرياضي »يمارس فيه نشاطنا الرياضي .وقد حاول احد التجار وهو صاحب معرض لبيع السيارات يقطن بنفس المنطقة الاستيلاء العشوائي على الملعب بحجة توسيع المعرض وعلمنا على ايقافه وحسم الموقف بعدم التوسع وابلغنا الشرطة بذلك ، لكننا فوجئنا بعد فترة بان العملية تتكرر من التاجر ولكن بترخيص مؤقت لاتعرف مصدره والتاجر يتباهى بشرائه للجهات التي منحته هذا الترخيص بمبلغ (٥٠الف درهم «رشاوي » فهل قيمة هؤلاء الشباب تساوي هذا المبلغ اننا نطالب كل الجهات المسئوله في جميع اراضي الجمهورية ومنهم محافظ المحافظة ووكيل وزارة الاسكان ووكيل وزارة الشباب والرياضه بالتدخل السريع وايقاف البناء حتى لايحدث ما لا يحمد عقباه

شباب واعضاء نادي الاهرام الرياضي
منطقة الشيخ الدويل
الشيخ عثمان/محافظة عدن

استغاثه من طلابنا في بلغاريا

نحن الطلاب الدارسين في بلغاريا نتقدم الى وزير التعليم العالي والبحث العلمي بهذه الرسالة شارحين معاناتنا اليومية والمستمره من قبل الملحقيه الثقافيه ممثله بالملحق الثقافي والتي نوجزها بالاتي:

*اثبات عدم مقدرة ودراية الملحق الثقافي لمهامه مما ادى الى تراكم المشاكل الطلابية وفقدان الملحقية لدورها الطبيعي

*القاء الشتائم والاهانات من قبل الملحق الثقافي على الطلاب الجامعين الامر الذي لا يليق بمسئول تربوي

* التهرب المستمر من مقر العمل مما يؤدي الى ضياع اوقات الطلاب الذين لهم هموم ومشاكل وهائمين على باب الملحقيةالثقافيه .

* عدم النزول الى المعاهد سواء في العاصمة صوفيا او المدن الاخرى لتفقد احوال الطلاب ومعالجة المشاكل التى قد تصادفهم .

*عدم اقامة اللقاءات الدورية وان وجدت فلا تحصل منها الا على الوعود الكاذبة .

*التأخير المستمر باستلام الاعانه الشهرية وخضوعها للمزاجيه .

* وجود العديد من الطلاب ممن انهوا الدراسة الجامعية في بلغاريا بدون اي عمل لعدم التمكن من ترحيلهم وذلك يعود الى التقصير من قبل الملحقيه .

لايوجد التحفيز والدعم المادي لدى تقديم الاطروحات والبحوث من قبل الطلاب

الطلاب الدارسين في جمهورية بلغاريا مدينة صوفيا

مواطن يطالب بالقانون في مقتل ابنه ويرفض دفن جثته منذ شهرين

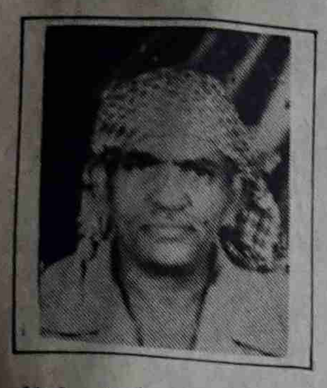

فوجيء المواطن سالم صالح محمد قبل شهرين بمجموعة من الناس وهم يتهيأون لدفن جثه عرف فيمابعد أنها لابنه صلاح والذي يبلغ من العمر ٢٣عاماً

وكان الاب قد قام بابلاغ قسم شرطة تعز في ١٩٩١/٨/١٣م عن فقدانه لابنه ، ولم يكن يتخيل انه سيجده ميتاً ويتملك الصورة التي كانت عليها الجثه .

فقد وجد المواطن ان ابنه محترق تماماً .. وبعد التحري قيل له ان ابنه قد احترق بحادث سيارة في منطقة حيس في وقت لم يعرف فيه الجناةحتى الوقت الراهن ، كما لم يؤخذ الأمر من قبل الجهات المعنيه بجدية حيث تم القبض على متهمين ومن ثم اطلاق سراحهم.

المواطن رفض ان تدفن جثه ابنه .. ولازالت الجثه في «ثلاجه » مستشفى الثورة بتعز منذ قرابة شهرين .. ويطالب المواطن من الجهات المعنيه تحديد الجناة ومحاسبتهم واتخاذ العقوبات بحقهم وفق النظام والقانون ولاشيء غيره .

كما ويطالب بكشف حقيقة هذه القضية وإماطة اللثام عنها ، كما وانه ابلغ عن مشتبه فيهم ، لكن الجهات المسؤوله لم تأخذ بشكه كون المشتبه فيهم من أصحاب الجاه في تعز ، كما لم يتم البحث والتحري عنهم ومعهم .

ان الحادثه كما تبين الدلائل وراءها جريمة ، والمجرمون يعملون اليوم على اخفاء جريمتهم .. بينما الجهات المعنيه تعد متواطئه لعدم استكمالها للقضية قبل تكون هذه الجهات عند مسؤولياتها .. ؟ فالمواطن لازال يطالب بالنظام والقانون .

«صوت العمال» في شبوة

الانتهاء من اقامة المنشآت السطحية ومد الانابيب بتكلفة ٥٠٠ مليون دولار

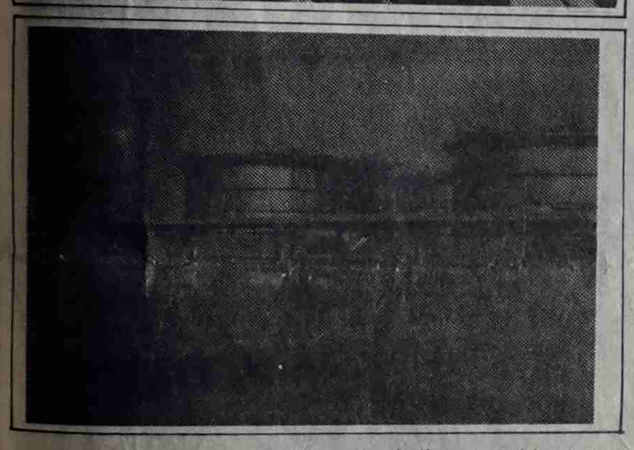

بيوم وحد .. كان وصولنا كبعثه اعلاميه من محافظة عدن (صوت العمال / ١٤ اكتوبر / تلفزيون) الى محافظة شبوه للقيام بعملية التغطية الاعلاميه لتسليم المشاريع السوفيتيه (المنشآت السطحية وانابيب النفط) للجانب اليمني ، بعد الانتهاء منها قبل وصول الاخ رئيس مجلس الوزراء ..

هذا ما استطعنا معرفته في ذلك الحين في ظل غياب البرنامج المحدد لسير تلك الفعالية مما جعلنا في حالة ارتباك وجهل .. وعلى طريقة (الاعلام آخر من يعلم) !!

في الطريق

باتجاه عياذ الغرب ، وعلى بعد مايقرب من ٦٠ - ٧٠ كيلو متر من عتق عاصمة المحافظة ، حيث جرت مراسيم استقبال الاخ رئيس مجلس الوزراء والوفد المرافق من المسؤولين ، اضافة الى البعثه الاعلاميه .. تحرك الموكب مخترقا الصحراء بسيارات (لهلى علوى) اطال الله في عمرها وكثير من امثالها التي لم تستطع سيارتنا اللاندكروزر القديمه الموديل منافستها ومجاراتها لا في روعة منظرها ولا في حلاوة انسيابها في الصحراء .. الامر الذي كاد ان يجعلنا نصل متأخرين بالرغم من حنكة وبراعة سائقنا الذي حاول جاهدا منافسة (الرتل) في السرعة .. ولكن بالطبع الغلبه كانت لموديل ٩٠ و ٩١ ..

وبعد ساعة من الزمن او يزيد قليلا ، وصلنا بعون الله الى (عياذ الغرب) ..

الحقول ..

عياذ الغرب - عياذ الشرق الوسطى - امل - العلم - المجرف - صمد .. اسماء لعدد من الحقول النفطيه يضمها قطاع واحد يسمى بلوك ٤ ، فيها اكتشف النفط بتقديرات مختلفه .. حقل (عياذ الغرب) يأتي في مقدمتها بسبب ان هذا الحقل جرى تطويره من خلال حفر آبار انتاجيه ،عكس البقية التي تم فيها الحفر لآبار استكشافيه وجد في البعض منها (امل / عياذ الشرق) كميات من النفط لاتزال بحاجه الى تطوير ومزيد من العمل الاستكشافي .. الا انه ايضا وفي جميع هذه الحقول وجدت هناك شواهد نفطيه .

التكلفة للمشروع ..

بقرض مالي بلغ ٥٠٠ مليون دولار من الاتحاد السوفيتي ، تم اقامة المنشآت السطحية ومد انابيب النفط بواسطة مؤسسة مشينا امبورت المتعاقده من الباطن مع مؤسستي (با شنفت لتطوير حقول النفط) و(زانغاز ستروي السوفيتي) لمد انابيب النفط ، وفقا للتصاميم التي سبق وان صادق عليها الجانب اليمني والتي كانت وفق المواصفات .. هذا كما جاء ذكره على لسان المهندس جميل هواس - مدير المشروع من الجانب اليمني ..في حديثه الخاص لـ(صوت العمال) ، والذي اكد ايضا على ان هذا المشروع قد حظي بعناية كبيره من قبل لاخ وزير النفط والثروات المعدنيه .. اضافة الى ان هناك وضمن الخطه لهذا العام ادراج لعملية ربط الانابيب بحقل صافر الذي من المحتمل ان يبدأ العمل في تنفيذه قريبا جدا للاهمية

الاستراتيجيه . التنفيذ .

* تم البدء في تنفيذ المشروع في النصف الاول من عام ٨٨م وذلك بالاعمال التحضيريه واقامة معسكرات العمل والسكن .. كذلك العمل في اعداد المسوحات اللازمة للتصاميم الفنيه لتحديد مسار الخط للانابيب النفطيه ..

* في اكتوبر ٨٨م شرع العمل الفعلي في عملية مد الانابيب النفطيه ، وانتهى تلحيم آخر حلقة من الانابيب في ٩٠/٣/١٥م ..

الانتاج التجريبي ومكونات المشروع و .. (ارقام)

* بدأ الانتاج التجريبي من (عياذ الغرب) في عام ١٩٨٧م حيث وصل حتى الآن الى مايقرب من $\frac{1}{2}$ مليون طن ،وذلك بعد اكتشاف النفط في هذا الحقل .

* بطول ٢٠٤ كيلو ويقطر ٢١ بوصه (٥٣٠ ملم) تمتد انابيب النفط من منطقة (العلم) والتي تعتبر محطة لتجميع وضخ النفط حتى ميناء الخزن والشحن على ساحل البحر العربي ، اضافة الى ٣ كيلو مترات ممتدة في قاع البحر حيث ترسو عوامة بسعة ٢٠ الف طن بقطر (الانبوب) ٣٢٥ ملم ..

* ٥ خزانات ، ٣ منها سعة ١٠٠٠ متر مكعب و ٢ سعة ٣٠٠٠ متر مكعب في الحقل و (العلم) ..

* ضخ النفط سيتم من (العلم) محطة الضخ الرئيسيه ، بعد تجميعه من حقل (عياذ الغرب) والحقول المجاوره ، الى محطة الخزن والشحن حيث توجد (٥) خزانات بسعة اجماليه تبلغ ١٠٠ الف طن ..

* تبلغ الطاقة القصوى للضخ في انبوب قطره (٥٣٠ ملم) تبلغ ٥ - ٦ مليون طن في العام بعد اضافة التعديلات الفنيه اللازمة ..

« حاليا يتم ضخ هذه الكميه بسبب ان وحدة الضخ قدرتها تبلغ ٢٠٠ر١ طن / عام » .

* في الكيلو - صفر - (العلم)، توجد مضختان تبلغ طاقتهما القصوى للضخ حوالي ٥٥ الف برميل يوميا وفقا للتصاميم المعدة سلفا ، وتعمل بواسطة النفط الخام بوجود وحدة تنقيه خاصه بذلك ، حيث ان المضخه الواحده تستطيع ان تضخ في الساعة الواحده (١٨٠) مترا مكعبا تقريبا ..

« ١٨٠ × ٢٤ = ٤٣٢٠ متر مكعب × ٣ر٦ = ٢٧٢١٦ برميل » .

* وحدة ضخ رئيسيه في (العلم) ويتم التحكم فيها بواسطة وحدة المراقبة والتحكم .

* عدد من صمامات التحكم في الفتح والاغلاق آليا .

* محطتان لتخفيض الضغط : الاولى في الكيلو ١٢٩ والاخرى في محطة الشحن والتفريغ على الشاطيء .

* وحدة الحماية الكهروكيماوية للانابيب موزعه على خط الانبوب .

* شبكة اتصالات (٨ ابراج) مقامه على طول خط الانابيب ..

* محطة مراقبة وتحكم للمنشآت كاملة في محطة الخزن والشحن الواقعه في (النشيمه) على الشاطيء ..

* وحدة اطفاء الحرائق ومضخات الشحن ومحطة التوليد الكهربائي وورشة الصيانة والترميم ومبنى الادارة والمراقبة ..

المشروع لـ (النمر)

.. وهكذا ..

وبموجب الاتفاقيات والعقود تكون مهمة (مشينا امبورت) قد انتهت بانشاء هذه المنشآت السطحية ومد انابيب النفط مع بقاء فترة ضمان (١٢) شهرا لصلاحية الانابيب و (٢٤) شهرا للمنشآت ، تبدأ من حين

احمد محمد ثابت

تسليم هذه المنشآت للجانب اليمني الذي بدوره سيسلمها لشركة (النمر) ..

جاهده .. حاولت (صوت العمال) معرفة المزيد من المعلومات والتوضيحات لهذه الشركة وما يمكن ان تقوم به بعد استلامها للمشروع ، وذلك من خلال لقاء رئيس الشركة .. الا انها لم تتمكن من ذلك بسبب الدربكه و..و.. (ويا الله الواحد يتفاقد عمره !!) وانت يا (اعلامي) دبر حالك !!

لذلك فأن الصحيفة اكتفت بما حصلت عليه من معلومة تؤكد ان الشركة ستقوم باستلام المشروع واستثمارة وتشغيله بعد التعاقد معها على اساس اقتسام الانتاج .. وانها ستقوم بدراسة المشروع وتصاميمه ، وربما اجراء بعض التعديلات في حالة دخول حقول اخرى في الانتاج ، حيث سيبقى الخط كما هو نظرا لقدرته الاستيعابيه مع امكانية تغيير بعض الطاقات مثل منصة التحميل (العوامة) والمضخات ..

لذا نجد ان هذه الشركة قامت حتى الآن بدفع اكثر من نصف قيمة القرض البالغ (٥٠٠ مليون) .. وفي طريقها لدفع قيمة التكاليف كاملة ..

العمالة اليمنيه في المشروع

.. و لانجاز المشروع ، قامت الشركة بتشغيل العشرات من الايادي اليمنيه في مختلف الاعمال التي يحتاجها المشروع ..

وخلال ١٠٠٠ يوم ، كانت مدة العمل وبالتدريج بدأت عملية الاستغناء عن العديد من العمال اليمنيين ، كان آخرهم اولئك العمال الذين تم الاستغناء عنهم بعد انتهاء المشروع عدا مايقرب به ١٤٠ عامل

« صوت العمال » في متابعتها لهذه القضية لدى جهات الاختصاص في وزارة النفط (فرع عدن) علمت ان الموضوع لم يكن توظيفا رسميا وان المسألة كلها عبارة عن ان الشركة ، ولتنفيذ المشروع طلبت بعض الايادي العاملة حيث تم توفيرها عبر وزارة العمل .. وكأي شركة في اي مكان فان الانتهاء من عملها يعني انتهاء حاجتها لهذه العماله ..

وبالتالي فان فرع الوزارة في عدن لايتحمل مسؤوليتهم بقدر مايتحمل مسؤولية ال (١٤٠) عامل نظرا لحاجة الوزارة لهم خاصه وان ١٠٠ من هؤلاء تم تأهيلهم في دوره قصيره لمدة ٦ أشهر في الاتحاد السوفيتي الصديق والبقية تم تأهيلها في العراق الشقيق ..

ومع ذلك كله ، يقول مدير المشروع من الجانب اليمني .. ملفات هؤلاء العمال لدينا وبالتالي عناوينهم .. وفي حالة الحاجة اليهم لاية شركة أخرى ، سنطلبهم . خاصه وان معظم هذه العمالة قد امتلكت خبرات فنيه جيده على مختلف الاعمال .بما يجعلها في رأس القائمه في حالة وجود طلبات

..مقتطفات من الكلمات التي القيت في الفعالية

* مطلع عام ٩٢م بداية تصدير اول شحنة من النفط اليمني .

* ستوضع خطط مستقبلية لان تتولى كل محافظة ادارة وتخطيط شؤونها مستقبلا (اداريا واقتصاديا وسياسيا) تعميقا للممارسة الديمقراطيه ولانهاء المركزيه الحاده التي كانت سببا في العديد من المشاكل الاقتصاديه ..

* شركة النمر ستقوم بتشغيل المشروع واستثماره بعد استلامه .

* ٥٠٠ مليون دولار ، تكلفة المشروع ، ستقوم (النمر) بدفع هذه التكاليف ..

* ستتم عملية تشغيل الايادي اليمنيه في هذا المشروع .

* لايوجد تفكير في رفع اسعار البنزين التي تمثل اقل الاسعار مقارنة بالعديد من الدول المجاوره ..

... على الماشي !!

* احد الخبثاء بعد ان راى السيارات في الموكب وغالبيتها من نوع (ابو دبه) و (البلى علوي) آخر الموديلات ، قال :

اعتقد ان ثمن هذه السيارات يفوق ثمن تكلفة المشروع .. ربما مع النفط !!

* البعثة الاعلاميه من عدن .. وصلت معاناتها الى ان تشتري الماء .. بينما الاخرون لديهم (كراتين) الماء !!

* لغياب التنسيق ، او لامر آخر لاتعرفه .. طردت البعثه الاعلاميه من عدن من امام بوابة الامن السياسي في عتق بعد ان علمت ان لقاء عمل مع المحافظ والمديرين في المحافظه سيتم هناك .. ولم يسمح لها بالدخول ..

* المعادله الصعبه .. اكثر من ٤ صفوف جلس عليها المسؤولون اثناء الحفل الخطابي مقابل صف واحد اقلبه من الخبراء الروس !!

اثناء الجولة الاستطلاعيه ..

* لان المسؤولين تأخروا .. تناول الآخرون طعام العشاء بعد الحاديه عشره مساء وبعد ان تم اطعام المتأخرين اولا !!

* اضافة الى بعثه عدن الاعلاميه (صوت العمال ، ١٤ اكتوبر ، التلفزيون) ومندوب وكالة سبأ في عتق .. تواجدت للتغطية الاعلاميه بعثةاعلاميه مرافقة من صنعاء (وكالة ، تلفزيون صحيفة المستقبل ، وعدد من الصحف (لم احصرها) .. ناهيك عن اعلاميي رئيس الوزراء !!

معلومات عمرها عشرون عاماً عن اكتشاف النفط في حضرموت

احمد ابو هاني

قرأنا في الصحف المحلية مؤخراً عن اكتشاف البترول في حضرموت عام ١٩٦١م وتدفقه عام ١٩٩١م ، ونود الإشارة هنا إلى بعض الحقائق التي يجب أن يعرفها الناس ومن مصدرها ، ومن هذه الحقائق : صحيح ان البترول اكتشف في ١٩٦٥م ومن قبل الشركة بان امريكان وجودها كان المرافق الامني لرئيس الشركة في الفترة الأخيرة الضابط صالح قائد الموسطي وهذا الضابط معروف وقد رافق الشركة في الفترة الأخيرة من عمر الشركة في محافظة حضرموت ومنطقة طرنيت بشكل خاص وأثناء عملية الحفر ، وبعد مرور فترة من الزمن ، تم الاكتشاف وسارع المهندسون إلى المسئول الأمني ، وبقية افراد الأمن من اليمنيين بالتهاني والتبريكات بقدوم البشرى الكبرى ، ووجود النفط ، وبعدها في اليوم الثاني ، التقى رئيس الشركة ببعض المسئولين من الحكومه القعيطيه والكثيريه وأبلغهم رغبته في عقد مؤتمرات صحفيه يعلن فيها اكتشاف النفط .

ولعدم وجود وسائل الإعلام في المحافظة كلف بعض من الأهالي بالاعلان بواسطة أصواتهم والطبول المنبهه باكتشاف النفط ، ورغبة رئيس الشركة باللقاء بهم في مؤتمر صحفي . وهكذا تم عقد مؤتمرين صحفيين في كل من المكلا وسيئون ، واعلان وجود النفط وكميات تجارية وعالية الجودة ، وبعدها مباشرة عاد رئيس الشركة ... بعد ثلاثة أيام من المؤتمر الصحفي وصل وفد من المملكة العربية السعودية فأعلن ان زيارته للتهام بتعقد بعض المشاريع التي يمكن أن يقدمها للحكومة الاتحادية في عدن ، وبعد مكوثه يومين انتقل الوفد الى حضرموت واعلن تلبية الكثير من المشاريع الخدمية للحكومة القعيطية والكثيريه ، وبعدها التقى بالمستشار البريطاني ... ثم أبلغ الوفد الشركة بواسطة المستشار البريطاني أن الوفد يرغب بزيارة الشركة ، وعندما علم المرافق الامني التابع للحكومة ، أبلغ قيادته بالخبر ، واستفسرهم هل هم على علم أم لا ، وكيف يستقبلهم ، فأبلغتهم القيادة بأنهم لايعلمون شيئاً. وعندما تم الاستفسار من قبل الجهات العليا، أبلغوهم أن الزيارة هي للتباحث حول أمكانية الشركة في التنقيب على النفط في المملكة .. وصل الوفد ودخل البيوت الحشيه في المنطقه ومكث مدة خمسة أيام للتباحث ، وفعلاً تم منع اليمنيين من الاقتراب من هذه المنطقه المخصصه للضيوف !!! وبعد انقضاء هذه الفترة ، غادر الوفد السعودي المنطقه ، وعلى الفور أبلغ رئيس الشركة (رست) المرافق الامني بأن الإمكانيات النفطيه ضعيفه ، والمخزون قليل ، وأن المدير العام للشركة بعد التحليلات الأولية للمخزون أوقف العمل في الشركة ، لأن الجدوى الاقتصادية غير فعاله وأن بإمكانهم التصرف بالمنازل كهدية لهم ، لكنهم أبلغوه بأنهم عسكر منضبطون للقيادة ولايمكن أن يستلموا منه شيئاً بعلاً طلب منهم الاعداد لعقد مؤتمر صحفي على غرار المؤتمرين السابقين وتم الاعداد ، وتم الاعلان عن أن المخزون ضعيف ولايتناسب ونفقات الحفروالمنشآت النفطية ، وبعد ها غادر افراد طاقم الشركة بعد مغادرة الوفد السعودي ، وضاعت الآمال ، وبقي المخزون في باطن الأرض ونحن نكتشفه في العام ١٩٩١م بعد أن تحققت الوحدة اليمنية الحلم الكبير لشعبنا اليمني ، وسيأتي يوم يندم فيه من أقدم على تعطيل اكتشاف خيراتنا كما فعلها البعض وهو بعض أناملة ندماً لأن اليمانيين بشيبهم وشبابهم التي تشربوها من أجدادهم صانعي الحضارة اليمنيه ، والتي تعد من أكبر الحضارات في العالم قادرون بهاء الأخلاقيات والمبادىء أن يجعلوا الاخرين ، وفي يوم من الأيام أن يعترفوا بما فعلوه في ارضنا الطيبه ، التي لم تضمر شراً للا خرين ونحن في انتظار تباشير الخير تطل علينا من جديد في أرضنا الطيبه من المهرة وحضرموت وشبوة ومارب ومناطق عديدة ، الخير فيها واعد ، والأيام كفيله بأن تعطي ايضاحات أكبر ...

ماذا بعد الدورة الثالثة للمجلس المركزي؟

● القوانين والتشريعات وموقف الحركة النقابية منها ● لابد من ضمان حقوق ومصالح العاملين في التشريعات والقوانين ● على النقابات ان تناضل وبكافة الوسائل الممكنة من اجل ايجاد قوانين تلبي مصالح العمال وتصون حقوقها وحرياتها النقابية والديمقراطية

٣

فيصل محمد عبدالله

امين العلاقات الخارجية عضو

المجلس المركزي

في هذه الحلقة الثالثة لتتناول موضوعاً هاماً يمثل التحدي الاكبر أمام الحركة النقابية كونه يمس وبشكل مباشر الحركة النقابية ككيان ووجود بحيث يكون هذا الكيان قادر على ممارسة نشاطه بحرية وتحت مظلة قانونية تمنحه هذه الحرية ويمكنها من الدفاع عن الحقوق النقابية والعمالية ومصالح العمال ودونها تكبيل أو عسف وتنكيل تحت غطاء قوانين وتشريعات جائرة لاتعني سوى مصالح فئة معينة على حساب اوسع قطاعات شعبنا اضافة إلى كونها تتعارض مع الاتفاقيات والمواثيق الدولية وحقوق الانسان ان مادفعني الى ابراز هذه الملاحظة ما لمسته ومن خلال التجربة البسيطة المتواضعة لنشاط عملنا النقابي في ظل مرحلة التشطير وما كانت تواجهه حكومتا الشطرين من انتقادات وتساؤلات من قبل منظمة العمل الدولية منبهه اياها إلى بعض الانتهاكات وفي اطار التشريعات التي تصدر عنها ، لعدد من اتفاقيات العمل الدولية ويأتي في مقدمتها الاتفاقية رقم ٨٧ لعام ١٩٤٨ الخاصة بالحرية النقابية وحق التنظيم .

وأود ان اشير إلى اننا لسنا بصدد إستعراض جملة هذه الملاحظات الخاصة بانتهاك اتفاقيات العمل الدوليه كونها كثيرة وسنلتقي بها استعراض بعض منها . علماً بأن هذه الملاحظات الخاصة بانتهاك اتفاقيات العمل الدولية تقدم في تقارير العمل الدولي وتنشر وتوزع في كتيبات الى جميع الدول والمنظمات النقابية ومنظمات اصحاب العمل والمهنيات والمنظمات الاقليمية و الدولية وبهذا اود أن اقول أن مثل هذه التقارير لاتعد من الاسرار الخاصة بالدول بل تكشف وتساعد الدول على تطبيق مستويات العمل الدولية . علماً بأن حكومتي الشطرين سابقاً وحتى قيام الوحدة لاتنشر هذه الملاحظات اهتماماً كما تشير ملاحظات وتقارير لجنة الخبراء بمنظمة العمل الدولية . وبها لاتهم لايريدون ازعاج واقلاق ذوي الشأن ومن منطلق «كل شيء تمام ياافندم » إن التشريعات والقوانين التي تمس بشكل مباشر حياة العمال المعيشية وظروف عملهم وحقهم في تنظيم انفسهم في نقابات يعتبر الهاجس الاول للعمال والنقابات في ظل دولة الوحدة هذا الهاجس او القلق الذي دفع بالعمال وفي مختلف المرافق وفي عدد من محافظات الجمهورية اتخاذ عدد من المواقف والاعمال ومنها الاضراب والمطالبة بحقوقهم المشروعة . حينما لمس العمال ان خطراً يتهدد وجودهم وحياتهم المعيشية في الوقت الذي كانوا يتوخون ازدهار ديمقراطي وتحسن اذ لم نقل استقراراً في حياتهم المعيشية . بل وجدوا هنا من يحرمهم حقهم في التنظيم وتدهور في مستوى المعيشة وظروف العمل سادها الفوضى والاضطراب وانتزعت من العمال والنقابات عدد من المكاسب وأصبح يتهددهم الفصل والبطالة بعد ان تردت اوضاع مؤسساتهم ومرافق عملهم . واصبحت المزاجيه للمسؤولين هي التي تسود في تطبيق القوانين والنظم فاصبح القرار والاتفاق يلغى القانون في حالة أن ذلك في صالح من هم في المسؤولية والسلطة وكذا التمسك بالقوانين الشطريه حينما تكون في مصلحتهم وتوقيف العمل بها اذا لم تكن تخدم مصالحهم واعتبار الاجراء أو القرار هو النافذ والذي يعمل به ، تصرفات كهذه وخلق جو من الفوضى والاضرار بحياة العمال المعيشية وزعزعة الاستقرار كان يمكن لها ان تخلق حالة اكبر من الاضراب قد تؤدي الى كوارث نحن في غنى عنها لولا الحكمة والصبر الذي يتميز به اليمنيون روحها منهم بان اعداء الوحدة والذين سيفقدون مصالحهم في ظل دولة المؤسسات والقوانين ربما يكونوا وراء هذه الممارسات والاعمال المقلقة لحياة العمال والمواطنين بشكل عام لتحقيق غاياتهم في واد الديمقراطية والعودة الى العصا الغليظة .

من هنا نود القول ان هناك من يتمسك بقوانين اتى عليها الدهر وتتنافى مع ابسط مبادىء دستور دولة الوحدة . وتتعارض مع معايير الاتفاقيات الدولية .

اننا نقول ذلك نظرا لما سمعنا من اصوات وماقرأنا من مقالات منددة بالعمل النقابي والنقابات وبالعمال مطالبة بان ذلك من اعمال التخريب ضد الوحدة . ومنهم من يصور النقابات العمالية كانها عمل شيطاني ومن اختراع الشيوعية التي سادت ثم بادت فبالتالي تنتهي مخترعاتها . اننا نقول لهؤلاء لقد اخطأتم في تصوراتكم واطروحاتكم حول النقابات فالنقابات العمالية ومنذ بدء تكويناتها وجدت قبل ظهور النظم الشيوعية واول تكوين لها كان في مقر دار الرأسمالية في بريطانيا وفرنسا والمانيا وامريكا ولقد كفل تواجدها وحقها في التنظيم اتفاقيات العمل الدولية ونضال العمال في بلدان العالم .

لقد اسفنا اشد الاسف لما سمعناه وقرأناه لبعض الاقلام من تصنيفات واحكام قاسية وظالمة ضد النقابات والعمال هدفت الى تشويه مواقفها الوطنية ومطالبها المشروعة ربما صدر ذلك عن جهل البعض لما هي النقابات ووضائفها وحقوقها المشروعة والاساليب القانونية التي تتبعها في معالجة قضايا اعضائها . ولذلك لم نره او نتجر الى مهاترات كلامية لافائدة منها . بل اقول اننا سلكنا هذا الموقف من حرص وتقدير للمسؤولية المناطة بنا جميعا الا وهي تعزيز الوحدة الوطنية اضف الى ذلك مسؤولية الحركة من ادنى اطار الى اعلاه في بناء وتوحيد صرح الحركة النقابية ومعالجة قضايا العمال التي برزت واستجدت وتوسعت لتشمل قطاعات واسعة من عمالنا . ولازلنا نبحث عن الحلول والمعالجات في ظل هذا الوضع الاستثنائي المعقد .

ولنا لابد لنا من التاكيد على ان صنع المستقبل وارساء تشريعات وقوانين خالية من التشوهات وبعيدة كل البعد عن الافكار والاتجاهات المقيدة والمعيقة للتطور في ظل النظامين السابقين ذلك مانريد ان نوصل اليه وسنناضل من اجل تحقيقه حتى لاتتكرر مآسي الماضي واهدار الحقوق .

ومن هنا نقول لماذا الاصرار على ان تكون القوانين الجديدة انتقائية عن القوانين الشطرية والتي لاتلبي الحد الادنى من طموحاتنا والقول وذلك صحيحا بعد القراءة السريعة لقانون العمل وقانون النقابات وقانون التامينات انها تعيدنا الى قوانين تعكس وضعية تضامين لا تواكب الظروف الراهنة او قل عصرنا الراهن .

ماذا نريد من تشريعات في اطار العمل والعمال ونقاباتهم ؟

بل نقول ماهي التشريعات والقوانين في هذا الاطار ؟ .. ونحدد ان قانون العمل وقانون الخدمة المدنية . قانون التامينات . قانون الصحة والسلامة المهنية . قانون الاضراب . ومن وجهة نظري ارى ان تنظيم النقابات في اطار قانوني خاص وكذا حق الاضراب يتعارض كلية والاتفاقية الدولية رقم ٨٧ الخاصة بالحرية النقابية وحق التنظيم . فمن اين جاءت فكرة وضع قانون خاص بالنقابات العمالية وهو في الحقيقة يقيد الحرية النقابية وحق التنظيم كما ورد في مشروع نصوصه . والادهى قانون الاضرابات العمالية الذي يعيدنا الى قانون التحكيم الاجباري في ظل الاستعمار وارى من وجهة نظري ان حق تنظيم النقابات يتضمنها قانون العمل والخدمة المدنية والتي تشكل قانون واحد ينظم العمل في قطاع الدولة والقطاعات الاخرى وان تفصل القوانين على اساس الوضع الوزاري الحالي اذا العمل في القطاع الخاص والمختلط والتعاوني عملا مدنيا وليس عسكريا فالمقصود بالخدمة المدنية هو الموظفين في جهاز الدولة والغرض هو عزلهم بقانون خاص وحرمانهم من حق التنظيم النقابي وهذا يتنافى مع اتفاقية الحرية النقابية وحق التنظيم .

المطلوب ان تستفيد الحكومة من اخطاء الماضي وتفسير كافة القوانين واللوائح المنفذة لها لكي تستجيب وتراعي معايير اتفاقيات منظمة العمل الدولية ، وهي عديدة ، واحدد اهمها اتفاقية رقم ٨٧ الخاصة بالحرية النقابية وحق التنظيم وهي احدى اهم الاتفاقيات الدولية . اتفاقية رقم ٢٩ العمل الجبري . اتفاقية رقم ٨١ حول تفتيش العمل . اتفاقية الحد الادنى للسن واستخدام الاحداث دون سن ١٨ ، الاتفاقية الخاصة بالعمل الليلي .

وهذه الاتفاقيات جزء من الاتفاقيات التي صدقت عليها بلادنا وعليها عند اصدار تشريعاتها الوطنية مراعاة معايير هذه الاتفاقيات وأود هنا ان اوضح بعض المواد الصادرة في تشريعات العمل في بلادنا وتعارضها مع الاتفاقيات الدولية .

مثلا . استثناء الموظفين الحكوميين والمستخدمين والعمال اليدويين المستخدمين في ادارة الدولة والعمال الزراعيين عن نطاق تطبيق قانون العمل .

لايتم توزيع تقارير تفتيش العمل على منظمات العمال واصحاب العمل . وفي مجال اتفاقية الحرية النقابية وحق التنظيم هناك العديد من النصوص في التشريعات الوطنية في قوانين العمل والخدمة تتعارض ونصوص الاتفاقية على سبيل المثال :

- اشتراط الحصول على ترخيص لانشاء نقابة وهذا ماتصر وزارة العمل على تنفيذه رغم مخالفته للاتفاقية الدولية وقد نبهت منظمة العمل الدولية بلادنا بذلك في اكثر من تقرير وتساؤل .

- التدخل في خصوصيات التنظيمات النقابية مثلا تحديد اشتراط العدد لتشكيل نقابة تحديد الهيكل التنظيمي للنقابات والهيئات النقابية .

- حظر النشاط السياسي .

- حق السلطة في حل النقابة .ان النصوص الواردة في مشروع قانون النقابات العمالية تتعارض مع نص الاتفاقية رقم ٨٧ الخاصة بالحرية النقابية وحق التنظيم وفي المادة ٣ من الاتفاقية والتي تنص على ان يتمتع العمال بحق انشاء منظمات يختارونها بانفسهم والانضمام اليها وبحق للعمال ومنظماتهم في تنظيم شؤونها الادارية وان تنتخب ممثليها بكل حرية وان تضع دساتيرها ولوائحها دون ان تتدخل السلطات العامة في الحد من هذه الحقوق او اعتراض سبيل ممارستها القانونية .هذه هي المبادىء التي تتفق عليها دول العالم وصادقنا عليها كدولة ومن ثم تاتي وتشرع قوانين مخالفة لها وتضع دولتنا ان وجد من يتمرغ من حقوق العمال والنقابات في هذا المؤتمر الدولي في دول القائمة الخاصة وهي الدول لاتطبق الحقوق والحريات العامة وحقوق الانسان والمواثيق الدولية .

لماذا الاصرار على سن قوانين بهذا التفكير والذي لايتفق ومبادىء دستور دولة الوحدة .

اننا نقول ان النقابات مستعدة للنقاش والحوار في اطار هذه المسائل المتعلقة بالتشريعات العمالية . ولديها مقترحات تعطي للقوانين روحاً متجددة ونفساً ديمقراطياً يلبي اهدافنا والمبادىء التي حددها دستور دولتنا . والمطلوب ان تتقبل الحكومة هذه الدعوة خدمة للصالح العام وان لاتصر على تشبثها بلوائحها وقوانينها السابقة الشطرية المكبلة للحرية والتي تهضم الحقوق وتتعارض مع الديمقراطية .

وللموضوع بقية في الاسبوع القادم حول حق الاضراب والنقابات العمالية في القطاع الخاص.

نائب رئيس اتحاد التعاونيات الاستهلاكية

التعاونية تطالب الحكومة بـ (٨٠) مليون ريال

مستحقات التعاونيات تحول باوامر رسمية للقطاع الخاص

احمد سالم عوض

حسين ثابت صالح

لقاء : قحطان ناشر

على الرغم من النجاحات التي تحققت في جانب التموين وما قامت به التعاونيات الاستهلاكيه في هذا المجال الا ان جملة من الصعوبات والمعوقات قد برزت مؤخرا .. حول هذا الموضوع وغيره من المواضيع كان لـ « صوت العمال » لقاء مع الاخوين نائب رئيس اتحاد التعاونيات الاستهلاكيه ومحاسب اول في تعاونيه ردفان تنشر فيما يلي حصيلة ذلك اللقاء :

*احمد سالم عوض نائب رئيس اتحاد التعاونيات الاستهلاكيه

الاتحاد يضم في عضويته (٣٥) تعاونيه

استنادا الى قانون التعاون رقم (٢٠) لعام ٧٩م والخاص بانشاء وتأسيس الاتحادات النوعية تم الاعلان عن ميلاد اتحاد التعاونيات الاستهلاكيه كإطار تنظيمي يضم في عضويته (٣٥) تعاونيه استهلاكيه .. بهدف مساعدتها في ادارة اعمالها وفق اسس ومبادىء العمل التعاوني وتسهيل مهامها وبالذات فيما يلبي احتياجاتها في الحصول على المواد الاستهلاكيه الضروريه والى غير ذلك من المهام ..

دعوة من اجل بقاء واستمرارية التعاونيات الاستهلاكيه

بعد ان اوضاعا ومستجدات قد طرأت على عملنا التعاوني الاستهلاكي مماانعكس سلبا سواء فيما يتعلق بتأدية مهامنا كاتحاد للتعاونيات او فيما يتعلق بأوضاع ومهام التعاونيات الاستهلاكيه نفسها الماليه والاداريه .. فما لنظر الى مجمل النجاحات التي حققتها التعاونيات الاستهلاكيه طيلة الفترة الماضيه لايسعني هنا الا ان ادعو كافة الطيبين من ابناء هذا الوطن الى النضال ليس من اجل بقائها واستمراريتها بل ومن اجل حمايتها وتوسيع رقعتها .. فخلال الفترة الماضيه استطاعت التعاونيات الاستهلاكيه القيام بنشاط تجاري مربح في الاساس من اجل خدمة المواطنين واستقرارهم المعيشي والنفسي وتوفير احتياجاتهم الضروريه من السلع الاستهلاكيه وبأسعار معقوله جدا ذلك اذا ما استثنينا مساهمة التعاونيات في تنفيذ بعض المشاريع الجماهيرية (بند التحسين الاجتماعي) بناء مدارس .. شق طرقات .. الخ

لذا فما قدر لنا من عمل مقارنة سريعة فيما كانت عليه اوضاع التعاونيات الاستهلاكيه الماليه والاداريه وما وصلت اليه في الوقت الحالي للاحظنا العديد من المفارقات ولتؤكد لنا بالملموس ان اوضاعها لن تكون باي حال من الاحوال افضل من ذي قبل .. فعلى الرغم من النجاحات المحققه كما تحدثت سلفا الا ان بروز جملة من العوامل والمسببات في الفترة الاخيره لابد وان تقود عاجلا ام اجلا الى انحسار نشاطها وزواله بصورة نهائيه ..

فبينما اخذت الدوله على عاتقها في الفترة السابقه تمثله بصندوق دعم اسعار السلع الاساسيه القمح ، الدقيق ، الارز ، السكر ، الشاي ، اللبن والزيت مسؤولية دفع فارق السعر للتعاونيات .. اجرة نقل حماله زائد هامش ربح شريطه ان تلتزم التعاونيات بايصال مختلف السلع الاساسيه والمدعومه الى المستهلك النهائي وبالاسعار المحدده من قبل الدوله ..

القرار رقم (٣٠٤) لعام ٩١م لايحدد الجهة المسؤولة امام التعاونيات

عموما كنا نستبشر خيرا من ان حكومة الوحده سوف تستمر على هذا المنوال وتحذو حذو السياسة التموينيه التي انتهجتها حكومة الشطر الجنوبي قبل الوحده ومواصلة دعم اسعار السلع الاساسيه ..

لكن فايجعلنا نعبر عن اسفنا واستهجاننا الشديدين تجاه ذلك القرار الصادر عن مجلس الوزراء رقم (٣٠٤) لعام ٩١م والقاضي بتوحيد الاسعار لثلاث سلع اساسيه فقط .. القمح ، الدقيق ، والارز التيلندي .. كما يلزم هذا القرار التعاونيات الاستهلاكيه في التقيد بتسعيره ثابته وموحده على مستوى الجمهوريه اليمنيه في حين ان القرار لم يعط جوابا محددا للجهة المسؤولة امام التعاونيات لدفع مستحقاتها لفارق السعر .. اجرة نقل .. حمالة .. هامش ربح .. ونتيجة لتنفيذ هذا القرار تحملت التعاونيات مبالغ باهظة وصل في مجملها الى مبلغ وقدره ٧٠٥/٤١٠ ، ٣.٨٢٧ دينار حوالي ٨٠ مليون ريال للفترة منذ بداية عام ١٩٩٠م وحتى مابعد ٩١م لم يسدد حتى الان ..

للاسف لقد بلغنا مؤخرا ان مستحقات التعاونيات الاستهلاكيه حولت بموجب توجيهات وزير التموين والتجارة الى القطاع الخاص (مطاحن البحر الاحمر بالحديده)الأمر الذي يدفع بقيادة اتحاد التعاونيات الاستهلاكيه الاضطرار بالتوقف عن سحب المواد الاساسيه وكذا اللجوء الى القضاء لاسترداد المبالغ المستحقه للتعاونيات عند الدوله علاوة على ذلك ماكانت تقوم به الدوله من دفع الفوائد المقرره للبنك ٦٪ لقاء المبالغ التي تقترضها التعاونيات .. للاسف لم تعد الدوله تقوم بهذه المهمة في الوقت الحاضر في الوقت الذي رفع البنك نسبة الفائدة الى ٨ ٪ ..

مديونية المؤسسات ٥٩٠ و٤٠٤ و١ دينار

قضية اخرى تعاني منها معظم التعاونيات اذ الم يكن جميعها تلك المتعلقه بمشكلة ديون المؤسسات والدوائر الحكوميه للتعاونيات والتي تقدر بـ « ٥٩٠ و٤٠٤ و١ دينار على الرغم من المتابعات المتكرره ..

تدخل السلطات المحليه والحزبيه سبب رئيسي في العمالة الفائضه

كثيراً ماعمدت السلطات المحلية والحزبية الى ممارسة مختلف اشكال الضغط والابتزاز للتدخل في شؤون التعاونيات بتوظيف اكبر عدد ممكن من العاملين تحت مبررات مختلفة دون حاجه التعاونيات الامر الذي نتج عنه مشكلة العماله الفائضه فمن بين (٣٠٠٠) عامل وموظف يوجد اكثر من (٧٠٠) عامل وموظف عبارة عن عماله فائضه ... فمثلاً يوجد في تعاونية زنجبار م/بين (٤) من الموظفين وكلهم بدرجة مدير دون ممارستهم للوظيفة الفعلية

وضع شركة التجارة الحالي كاحد تجار الجملة

اضطلعت الحكومة في الوقت السابق بمهمة توفير العمله الصعبه من ثم تتولى شركة التجاره مسؤولية استيراد السلع الاساسيه وتوزيعها على التعاونيات ومؤسسات القطاع العام ... لكن ماهو حاصل في الوقت الحالي ليس فقط ان عمليه الاستيراد وبالذات للسلع الضروريه تتم في الغالب عبر القطاع الخاص مما يجعل وضع شركه التجاره بمثابة وسيط كاحد تجار الجمله بل ان مثل هذه الطريقة لن تزيد الامور الاتعقيداً والتعاونيات في هذه الحاله اصبحت مجرد وسيط الوسيط .

توجيهات حبرعلى ورق

نزولاً عند مستوى المسؤولية للقاء على عاتق اتحاد التعاونيات الاستهلاكيه وشعوراً منا باهمية العمل التعاوني وبقائه واستمراريته حاولنا ولازلنا نحاول جاهدين للوقوف تجاه اي محاوله من شأنها ان تقود بالتعاونيات الاستهلاكيه الى حالة الافلاس والتصفيه وبهذا الصدد قمنا باعداد الدراسات والبحوث اللازمه لانتشال اوضاعها وقدمنا العديد من المذكرات ووضعنا الجهات المعنيه في الصوره للخروج من هذا المأزق ... خلاصة القول مازلنا من الجهاز حتى الان لايتعدى بضع توجيهات لازالت حبراً على ورق ابرزها توجيهات الاخ رئيس مجلس الرئاسه لعنايه الاخ رئيس مجلس الوزراء والمطالبه بالاطلاع على مذكرة الاتحاد و تذليل الصعوبات وصرف مستحقات التعاونيات الماليه

حاول ومعالجات

*اعادة هيكلة وتنظيم التعاونيات

*دفع مستحقات التعاونيات لدى صندوق موازنة الاسعار (السابق)

*احالة العماله الفائضه الى وزارة الخدمه المدنيه والاصلاح الاداري حسب توجيهات الاخوين وزيري التموين والتجاره والتامينات

*الزام الجهات المعنيه بتحديد مخصصات تموينيه كافيه للتعاونيات الاستهلاكيه حتى تتمكن من الايفاء بالتزاماتها .

حسين ثابت صالح محاسب اول في تعاونيه ردفان م/ لحج

تعاونيه ردفان الاستهلاكيه كغيرها من التعاونيات ممن استطاعت ان تخلق وضعاً تموينياً مستقراً معتمده اساساً على امكاناتها وخبراتها الذاتيه على الرغم من الطبيعة الجغرافية للمديريه بحيث تصل تعرفة النقل للفراسله الواحده الى بعض المناطق مثل (شرعه) ب٦٠٠/ فلس اضافه الى ضعف اسطول النقل وشحة السعه المخزنيه لدى التعاونيه .كما ان العماله الفائضه هي الاخرى لازالت تمثل احدى المشاكل الرئيسيه بالنسبه للتعاونيه حيث تصل الى ٥٠٪ الى غير ذلك من الصعوبات التي نعتبرها من الامور البسيطه ويمكن لادارة التعاونيه التغلب عليها

الصعوبات الحقيقية تكمن في التزام التعاونيه بقرار مجلس الوزراء

بيدان الصعوبات الحقيقيه التي تعاني منها التعاونيه تكمن في التزامها بتنفيذ قرار مجلس الوزراء رقم (٣٠٤) لعام ٩١م والخاص بدعم المواد الاساسيه الثلاث القمح ، الدقيق والارز التيلندي وبتسعيره موحده في الوقت الذي لاتوجد لاتحه توضيحية تحدد الجهه المسؤولةامام التعاونيات لدفع فارق السعر ... اجرة نقل ...حماله زائد هامش ربح ... للكيس القمح ب(٥) ريالات فعلى سبيل المثال التعاونيه تشتري الكيس الواحد من القمح ب(١٦٥) ريال وهي ملزمه ايضاً بيعه بنفس السعر... من جراء تنفيذ هذا القرار المتزامن وصل اجمالي المبالغ التي صرفتها التعاونيه مقابل اجرة النقل و الحماله ... الخ باكثر من (١١٠) الف دينار

التعاونيه لم تعد تحصل على مخصصاتها

علاوه على ذلك لم يعد تحصل على المخصصات الكافية واحياناتشترط علينا شركه التجاره عند شراء اي سلعه ما ربطها بسلعه اخرى قد نكون لسنا بحاجة اليها اضافه الى أننا نضطر لإبقاء الشاحنات امام المخازن او في الميناء لمدد طويله تصل الى اكثر من ثلاثه ايام وهذا بطبيعة الحال يكلف التعاونية اعباء ماليه اضافيه .

المؤسسة الاقتصادية تتمة ص ٤

شك مشروع في ظل التساؤلات الكثيره التي تعدت المواطن العادي الى قاعة مجلس النواب فالجميع لايعرف عن نشاط هذه المؤسسة في المناطق الشماليه قبل الوحده .. لكن الامر يختلف اليوم ونحن نعيش يمنا واحدا ، علما واحدا ، حكومه واحدة .. رئيسا واحدا ..

* فعلى الرغم من عدم اعفاء وزارة التموين والتجاره من الضرائب الجمركيه وهي قطاع عام .. واعفاء المؤسسه الاقتصاديه والعسكريه فإن الاسعار تتساوى ان لم تكد ترتفع اسعار الاخيره في بعض سلعها على اسعار الاولى ..

*وحقيقة الامر والتي كانت الباعث الى مجمل التساؤلات المختلفه هنا وهناك والى تناولي هذه المؤسسه هو ما تولد عند الناس من تأويلات جميعها تحاول ان تجعل هذه المؤسسه مصدر دخل للمؤتمر الشعبي العام مؤكدين ادعاءاتهم تلك بأن الحزب الاشتراكي اليمني مصادر دخله كلها هي عبارة عن عائدات الفنادق السياحيه التابعة للدوله .. وحتى (بيان الخيط الابيض من الخيط الاسود) لابد من العمل على :

١ - توضيح هوية هذه المؤسسة .. تاريخ نشوئها .. مصادر رأسمالها عند النشوء ..

٢ - توضيح الجهة التي تدفع رواتب موظفي هذه المؤسسة خاصة اذا عرفنا ان هناك عقداء ورواداً .. الخ من الضباط يتحملون المسؤولية وفي قيادات هذه المؤسسة

٣ - تحديد (البنوك) التي تتعامل معها ان كانت مصارف وطنيه ام غير وطنيه .

٤ - توضيح موارد المؤسسة ان كانت تدخل في خزينة الدوله او تدخل ضمن الموازنة العامه للقوات المسلحة والداخليه والامن ..

٥ - توضيح جدواها ومردودها على جميع افراد القوات المسلحة والداخليه والامن كونها - حسب اللائحه - مؤسسة قامت باسمهم .

* في الاخير اعتقد ان اي توضيح لن يكون محل ثقة اذا لم يكن صادرا عن مجلس الرئاسه ووزارة الدفاع فالحوف الا تكون هذه المؤسسة بنيه خالصة اما ان تكون لفلان او تكون لجماعة من التجار اليمنيين فالمسألة هنا لاتشكل اية خطورة بقدر ماتخضع لنقاش بسيط.

فقدان

يعلن المواطن حسين محمد علي المجهز عن فقدان حقيبة جلد من سيارته تحتوي على ملكية السيارة ، رخصة تصريح السيارة رقم ٢٧٣٩٣ خصوصي صنعاء، جواز سفر، ترخيص سيارة ،وثائق متنوعة وترخيص سلاح شخصي ، وبطاقة لاستلام الراتب للشهداء

وعلى من يجدها الرجاء الاتصال بالاخ /ملازم أول جميل ناجي المصعبي وشرطة المرور م/عدن وله مكافأة.

زيارة ولي الله الصالح « العثماني »

اليوم وغداً سوف تقام زيارة ولي الله الصالح في الشيخ عثمان «العثماني »

تهنئة

يهنئ كل من الزميل حسن نائف و الاخوة عبد الرحمن عبد سعيد وأحمد سيف أحمد وعبد الباسط عبدالرقيب ، وعبدالحميد الشوعي وجميع ال الصبري زميلهم أمين سيف أحمد الصبري بمناسبة زفافه الميمون ..فالف مبروك وعقبال الكلام.

تحية وبعد

«انهم يقتلون الدّجي»

ابراهيم حسين محمد

الديك الحزين ..

* قبل وقبيل قيام الوحده ، كنا في الشطر الجنوبي سابقا مسئولين ومحكومين ، نتحدث عن تجربة مزارع الدواجن في شمال الوطن سابقا .

بشيء من الفخر والاعتزاز (والحسد)للقد حققت هذه التجربة نجاحا بالغا .

* وبعد الوحده سارت الامور كذلك وفجأة ظهرت بوادر ازمة تكاد ان تحول هذا النجاح الى (خرابة) او قطعة خرده ، شأنها شأن مزارع الدواجن التي تم انشاؤها في ضواحي دار سعد ..

* الحكاية ان اصحاب الدواجن في المناطق الشماليه ، ومنذ سنوات استثمروا عشرات الملايين في انشاء عدد من الوحدات والتي تتكون من اللفاسات ومعامل انتاج غذاء الدواجن واللفاسات عبارة عن وحدات تنتج (الكتاكيت) وهذه تباع لمجموعة كبيره من اصحاب المزارع ، الذين بدورهم يبيعونها (كدجاج) صالح للأكل .. ومعامل انتاج غذاء او اعلاف الدواجن ، هما عبارة عن وحدات تنتج الذرة المستورده (بعد طحنها) كغذاء للدواجن ..

* ونظرا لتوسع مزارع الدواجن ظهرت مجموعة من (الوسطاء) مهمتهم شراء الكتاكيت والاعلاف (المطحونه محليا) من اصحاب اللفاسات وتسويقها لاصحاب المزارع .. الشركات المالكه للفاسات والاعلاف . لان ذلك يسهل عليها اعمالها .. فتعاملت مع (الوسطاء) مر الزمان وعجز الكثير من هؤلاء الوسطاء عن سداد مستحقات الشركات .. فكان من الطبيعي ان تمتنع هذه من التعامل معهم ، وتعاملت بشكل مباشر مع اصحاب المزارع .. علما بأن الشركات تقدم الرعاية الطبيه للمزارع مجانا ، وكذلك جملة من الخدمات الارشادية .

* لكن هؤلاء الوسطاء (بعضهم نصابين) من تصعيد الامر ، فوصل الى وزارة الزراعه ومجلس النواب ثم رئيس الوزراء .. أتدرون ماذا اقترحت الحكومه ..؟!

اقترحت مايلي :-

** يحقق « للوسطاء » استيراد مكونات الاعلاف على ان تقوم الشركات المالكه للمطاحن بالطحن ..

** تتولى وزارة الزراعه الاشراف على بيع الكتاكيت المملوكه للشركات المالكه للفقاسات ...! أليست هذه جريمة .. أليست هذه فضيحة ..

** كيف تصادر الحكومة ، حقا من شركات استثمرت عشرات الملايين لتمنحه « للوسطاء » لايمتلكون معدات لاعداد الاعلاف ..؟! ومن اعطى الحق لوزارة الزراعه ان توزع (الكتاكيت المملوكه للغير ..؟!

* ترفعوا ياهؤلاء عن مثل هذه الممارسات واستفيقوا من غفلة « الاستهبال » المقرف في التعامل مع الواقع .. ولدينا من التفاصيل المتعلقه بهذا الموضوع ماهو اكثر ومستفز لا نود تناوله .. والرجوع الى الحق فضيلة وكفاية (فضائح) ..!! لكننا ندعو المعنيين بالأمر المعالجة بالحق ..

برافو

ولتحيا عدالة النيابة

برافو يانيابة ... لقد اطمأنت قلوبنا ، وانفرجت كربتنا ، وشعرنا اخيرا بان للعدالة سبلها الجارف .. وقضاة مستقلين ... امناء على اعراض وارواح البشر ... فما كان منهم - حرصا على اعتناق الحق - في قضية شهيد النظام والقانون م/أول عبده علي شرف الا ان أصدروا بيانا كعدالتهم السمحاء اهم مايستخلص منه:

١ - ضربت تحقيقات النيابة رقما قياسيا عالميا لم يسبق له مثيل في تاريخ القضاء القديم والمعاصر على حد سواء ، من حيث سرعة البت في قضية اجرامية تتكرر وتخل بالنظام والقانون وبميزان العدالة ذاته للمرة المليون .

٢ - خلال بضعة ساعات فقط اعلنت النيابة بيانها ... وكأنها قد استوفت كافة المعلومات وحققت في الحادث من جميع الجوانب ومع جميع الشهود وتحققت من كافة الشواهد والملابسات والاحتمالات ... وبحيث انه لم يعد هناك ادنى شك فيما يخالف بيانها . فهل هذه هي عدالة الاكسبرس ؟

٣ - من خلال سماع بيان النيابة يتضح حتى لغير المهتمين بالقضاء الاملاء غير المشروع للمحكمة ، ولمن سيتولى الفصل في الحكم ... فقد تحددت في البيان وبايحاء واضح الاتجاهات الرئيسية للقضية ولم يعد من الصعب التكهن بما ستسفر عنه النتائج.

٤ - حرصت النيابة وبوعي عال وقصد مسبق وبما ينسجم مع «الجو العام » على عدم اذكاء الروح الطائفية وعدم اثارة النعرات المناطقية التي قد تهدد الوحدة اليمنية في «صميمها» ، حرصت - تجاوزا للعرف ولعدالة القانون - على التعريف الصريح باسم «الموتور» المجني عليه عبده علي شرف «دون ذكر الرتبة احيانا ووصفه بجندي احيانا اخرى» وسرد جملة «اعتداءاته» على الجاني «المظلوم» ، وتجاهلت تماما اسم القاتل المتهم ورتبته العسكرية ...

د . يحي صالح

محسن

«تصوروا ... حتى القضاء والنيابة عليهما مقصات رقابه!!

وربما كان ذلك حسب الطلب»!

بل ان النيابة لم يفتها ان غيبت تماما - بعيدا عن الحقيقة حجم الخسائر في الارواح من طرف المتظاهرين ... ربما لانهم مواطنين درجة ثالثة ، ومن غير الوجاهات.

اما المارقون ومشهورو الشغب ... الفقراء الحاقدون ... فلاعليكم ايها القلقون فهناك جهات تتولى امرهم وامرنا ... وناموا قريري العين والفؤاد ...

هادئي البال والمزاج... فمشهورو الشغب الحاسدون لن يكرروا «خطيئتهم» ولن يفسدوا احلامكم مادامت قوى الامن واجهزة القضاء والنيابة عيون ساهرة وايدي ضاربة ضد كل منغص ومعكري صفو حياتكم ...

والان ... هل عرفتم ايها الناس لماذا استقلالية القضاء والفصل بين السلطات ضرورة لاتفريط بها ...؟ ولماذا كان على الجميع رفض ان يكون اعضاء مجلس القضاء الاعلى معينين تعيينا ...

طوبى للحريري «شهيد الديمقراطية» في اربعينيته التي قاطعتها وللاسف قوى ماكنت احسب ان تقاطعها .

طوبى لعبده شرف «شهيد النظام» ذي الستة اطفال ... وبرافو للصامتين من اولي الامر ... ولتحيا عدالة النيابة.

مشاهدات واحداث لشاهد عيان

خاص / صوت العمال

● تؤكد مصادر وثيقة ان عددا من القتلى والجرحى قد سقطوا خلال المواجهات بين الجماهير وقوات الامن المركزي...؟

● شوهدت قوات الامن عند مدخل رئاسة الجمهورية خلف البنك العربي عند الساعة الثالثة عصرا وهي تحمل احد الضحايا المدنيين وهو ملطخ بالدماء ...؟

● استخدمت قوات الامن الهراوات وانقضت على اكثر من شخص من الذين وقعوا من المتظاهرين تحت قبضتها وراحوا فطيس ...؟

● خلت القطاعات الرئيسية في العاصمة من رجال المرور بعد سماعهم الحادث ورفضوا العمل تعبيرا عن سخطهم للحادث الشنيع الذي اودى بحياة زميلهم في المهنة الملازم الشهيد عبده علي شرف الدين ... لكنهم نفذوا التعليمات العسكرية في اليوم التالي...؟

● غطيت جثة الشهيد عبده علي شرف الدين بورق احدى الصحف اليومية ... وبعد ان اخذت الجثة من قبل قوات الامن نثر عدد من المواطنين الورود فوق دم الشهيد؟

● المناضل الوطني عمر الجاوي اول من اطلق على الشهيد عبده علي شرف الدين شهيدا للنظام والقانون...؟

● الشهيد من مواليد قرية المسقاة ناحية السدة بمحافظة اب وهي مسقط رأس القائد الوطني الشهيد علي عبدالمغني...؟

● الجاني يدعى احمد علي الجاكي يعمل في الحرس الجمهوري برتبة عقيد ركن..؟

● انزلقت النيابة العامة في موقف لايحسد عليه عندما روت الحادث بطريقة مخالفة واستفز بيانها المواطنين الذين شاهدوا الحادث وتابعوه فخرجوا بمظاهرات في اليوم التالي تهتف .. تسقط الحكومة والبيان كاذب!!!

● سؤال للنيابة ؟

لماذا تجاهل البيان اسم الجاني وكرر اسم المجني عليه ...؟

● اشاعة غير مؤكدة تداولها المواطنون تقول : -

● النيابة فوجئت بالبيان كما فوجيء به جموع الناس...!!

● في الوقت الذي كانت المسيرة السلمية تتجه صوب المركز الثقافي لاحياء اربعينية شهيد الديمقراطية المهندس حسن الحريبي كان متظاهرون امام وزارة الدفاع يطالبون وزير الدفاع بتسليم الجاني...؟

● مساء السبت الماضي بينما كانت سكرتارية الاحزاب والشخصيات السياسية والنقابات والاتحادات الابداعية تناقش الاستعدادات لمسيرة يوم الاحد «٢٠» اكتوبر ، بمناسبة اربعينية شهيد الديمقراطية حسن الحريبي ، الذي سقط شهيدا يوم العاشر من سبتمبر الماضي ، تم رصد التالي

● جرس التلفون يرن في مبنى اتحاد الادباء والكتاب اليمنيين ، المطلوب عمر الجاوي ، على الخط الاخر ، رئيس مجلس الرئاسة ، تشير مكالمته في عدم رغبة مجلس الرئاسة في قيام المسيرة في يومها المحدد ، والمطلوب اصدار بيان بتأجيلها في كافة المحافظات ، تجنبا لاي شغب ، اثر انفجار الوضع في العاصمة اليوم السبت ، «اثر مقتل شهيد النظام والقانون ملازم ثاني في المرور وهو يؤدي واجبه ، على يد ضابط في الحرس الجمهوري»

● المكالمة بين الرئيس والجاوي تشير ايضا الى ان الرئيس سيرسل مبعوثين لمناقشة ذكرته .

● يحضر المبعوثان .. من «الحزب والمؤتمر» ينقلان ماجرى في المكالمة .. ولا جديد !!

● اتصال تلفوني من الخارج ينقل للاحزاب ، ان خبرا نزل يشير الى ان الحزب والمؤتمر والاحزاب السياسية في اجتماع مهم ، وربما تؤجل المسيرة والمهرجان حرصا على المصلحة العامة!!

● يتوتر الجو داخل الاجتماع ، تضيق الاحزاب ذرعا بهذا التصرف ، المبعوثان يقعان في موقف محرج .. تمت الاتصالات .. الخبر كان اشاعة !!

● بين التوتر والهدوء ، ينسحب المبعوثان للتشاور والاتصال لتبليغ موقف الاحزاب والنقابات واصرارها على المسيرة ، رغم تبريرات احد المبعوثين بان «الامن مشغول بمهام اخرى ، وغير مدرب على حماية المسيرات»!!!

● رئيس الوزراء يتصل على عجل بالجاوي يحثه على اصدار بيان التأجيل ، ليلحق نشرة الساعة التاسعة من القناة الاولى.

● يعود المبعوثان بعد التشاور والاتصال بالتوجيه التالي:

« هناك توجيه بعدم نزول الامن العام للشارع تجنبا لاي احتكاك»..

● تصر الاحزاب على المسيرة بعد استطلاع الموقف على يوم المسيرة ، واذا منعت فلا مانع لديها من ان تكشف للجماهير عدم قدرة الدولة على حماية امن المسيرة ، وماجرى من اتصالات ومشاورات وغيرها ..

● احد المبعوثين يعلن عن موقف الحزب والمؤتمر بعدم مشاركتهما في المسيرة!!!

بعد منتصف الليل يعلن الحزب والمؤتمر «السلطة» بيانهما المشهور بعدم مشاركتهما في المسيرة والدعوة لابطالها ، وتتأكد الاشاعة!!!

● لكن المسيرات تقام لتؤكد حرصها على ممارسة الديمقراطية..!

لقطات من داخل اجتماع الاحزاب والنقابات في صنعاء

انتبه !

مرة أخرى

الظلم يولد ثورة

عمر باوزير

أشرت في هذا العمود ، في العدد الصادر يوم السادس والعشرين من سبتمبر ، بمناسبة الذكرى التاسعة والعشرين للاحتفال بثورة سبتمبر المجيده ، وتحت عنوان « الظلم يولد ثورة » استعرضت فيه مآسي آلام الظلم الذي عاناه شعبنا من جراء حكم الائمه ، وحكم الفرد .. والتي كان نتيجته الثوره .

ويوم السبت تذكرت ماكتبته قبل بضعة اسابيع «الظلم يولد ثوره » اثر الاحداث التي شهدتها صنعاء ، بعد مقتل اول شهيد للنظام والقانون - ضابط من رجال المرور - اراد ان يطبق النظام والقانون على الصغير والكبير ، انطلاقا من « ان الناس سواسيه كأسنان المشط » ، واذا بعنجهية راكب القانون ، يشهر مسدسه ، ويطلق رصاصاته في رأس ضابط المرور .. امام الله وخلقه ، وفي وضح النهار !!

بعد تسعة وعشرين عاما ، تتحول عاصمة «دولة الوحده الى « شيكاغو » ثانيه ، يطلق فيها رصاص ، وتقتل لرجل يحمي النظام ، ومن من ، من ضابط في الحرس الجمهوري ، كما يقرأ الشارع ، وليس بيان مايسمى ببيان صادر عن مصدر في النيابة العامه ، والتي نشرته صحف السلطه ، والتي لم يشر الى اسم الجاني ، وحملت القتيل المسئولية باعتبار الجاني يدافع عن نفسه !!

بيان من طراز جديد ، والاول من نوعه في العالم .. يصدر بعد سويعات من الحادث وبعد الحكم ... تصوروا !!!!

إثر الحادث هاجت صنعاء ، وامتلأت شوارعها بالكتل البشريه ، واختلط « الحابل بالنابل » كما يقولون ، وخرج « المغاوير » بأطقمهم ، وبادوات قمعهم ، وبهتافاتهم وقنابلهم المسيلة للدموع ، ولعبت العصا الغليظة لعبتها ، « وظهر المخبوء » كما يقولون ، وازداد غضب الجماهير وثورتها ، واستفزازها ، خاصه الجماح منهم ، والذين يفلتون باب اليمن والقاع وغيرها .. وتفاقم الوضع الامني بشكل واضح ، وتصدت الجماهير متحديه ، ومطالبة السلطة بالقصاص وعقاب القاتل « الظالم » في نفس مكان فعلته ، حينها تذكرت ماقاله احد الاعزاء ممن اكن لهم احترامي بأن « الخلل الامني هو الشيء الوحيدي الايجابي » !!

فعلا ، وهذا ما اكدته احداث السبت ، وما سبقها من احداث في طول البلاد وعرضها ، من خوف حتى الجوع ، من خلل امني فاضح ، سببه عدم احترام النظام والقانون ، والذي نبهنا اليه مرات ومرات .

مرة اخرى احتفظوا الامن وحافظوا عليه ، وحدوا الامن ، طهروا النظام والقانون ، ابدأوا تشطير الامن وتعدد مؤسساته وتخلصوا من تقسيمات وحدة الماضي ، ابعدوا البلد عن ازدواجية صلاحية السلطات وانتقلوها من الظلم و « وعاهرا الخلل الامني في البلاد الان ، فالظلم يقول التاريخ .. يولد الثورة ، نفذوا توجيهات الاخ رئيس مجلس الرئاسه القائد ، وكوادر وزارة الداخليه والامن سيتحمل الماضي بدوره ولمعالجته ليعم الامن والامان صدوم الوطن ، فالتنمية لايقومان الا بالامن والاستقرار .

« حافظ على الامن ياحافظ على الكيان »

كل خميس

الاحداث الاخيرة التى وقعت في صنعاء والتى ادت إلى الانتفاضه العفوية لرجل الشارع تبين أنه لابد من الوقوف أمام قضايا اهدار المال العام ومن يقف وراء الفساد وحمايته والارهاب والاخلال بالامن والاستقرار ومحاسبتهم وتقديمهم الى المحاكمة باعتبارهم المتسببين عن كل هذه القضايا والتى من شأنها ان استمرت ان تفضي الى تمزيق الوطن .

ان الحس الشعبي يدرك من هم ..وتحذر من التهاون او السكوت او مداراتهم .فما حدث هو مجرد اشارة لما يمكن أن يحدث .

عبدالباسط سروري

مواطن يتعرض للسرقة فتطلب الشرطه منه البحث عن الجناة

تعرض منزل احد المواطنين في العاصمة صنعاء لعملية سطو من قبل عصابة انتحلت شخصية افراد تابعين للامن عندما حاولوا استدعاء للشرطه ، وفي الوقت الذي حاول المواطن الذهاب معهم الى قسم الشرطه قام احد افراد العصابة بإشهار مسدسه في وجه المواطن بينما اقتحم الاخرون المنزل الامر الذي ادى الى خلق الرعب عند الاطفال وزوجة المواطن واغمى عليهم ..

نهب اللصوص كل ماكان داخل المنزل وفروا هاربين ، وعندما قدم المواطن واطفاله الى مركز الشرطه قسم جمال جميل ، رفض مناوب القسم شكوى المواطن وطلب منه الحضور في اليوم التالي ، ولكنه فوجيء في اليوم التالي ان رئيس قسم الشرطه في المركز المذكور قد قام بتسجيل القضية فقط رافضا طلب المواطن الذي أكد انه تعرف على احد الجناة ويعرف مكان تواجده

مسئول قسم الشرطه طلب منه البحث عن الجناة واحضارهم الى قسم الشرطه ..

مواطن يصنع صواريخ وقنابل والغام ويحقق النجاح في تجربتها .

الجوف صوت العمال

استطاع مواطن في محافظة الجوف أن يصنع عددا من الصواريخ والتي لديها القدرة على حمل مواد شديدة التفجير ، كما قام بتجربة اطلاقها وحقق النجاح في ذلك .

واوضح المواطن حسن صالح شهري أنه قام بصنع الصواريخ من قوة حديديه خفيفه الوزن كما اعتمد في مواد التفجير على رمال واشجار .. وان مدى انطلاقة الصاروخ الحاليه ٢ كيلو ويمكن تطوير المسافة وقوة التفجير بتوفير الامكانات ..

المواطن سبق له وان قام بصنع قنابل والغام بمواد خام محليه ، كما يقوم بعمليات اصلاح وصيانة مختلف الاسلحة بالاضافة الى عمله في صيانة واصلاح المعدات الزراعيه في ورشه خاصه به .

الامن يمنع الصحفيين من تصوير المتظاهرين في صنعاء

منعت قوات الامن الصحفيين من تصوير لقطات للمظاهرات التي شهدتها العاصمه صنعاء مطلع الاسبوع الجاري احتجاجا على مقتل الملازم الشهيد عبده شرف الدين . وعندما حاول الزميل عبدالواحد غانم من مؤسسة سبأ للانباء فرع عدن ومراسل جريده الوحده تصوير لقطات للجماهير المتظاهره اعتقلته اجهزة الامن واروع شرطه (الهلهلي) في الصافيه بعد ان تمت مصادرة واحراق الفلم واتلاف آلة التصوير التي كانت بحوزته .

وبعدجهوده بذلتها الامانة العامه لنقابة الصحفيين جرى الاتصال بعدد من الجهات في قيادة وزارة الداخليه والامن وتم الافراج عنه بعد ساعات من الاحتجاز ..

عمود 1-2

حسن عبد الوارث

أكبر حزب في اليمن (٢)

وعدت القارىء العزيز ، الاسبوع الماضي ، ان احدثه عن ماهية وهوية أكبر و أوسع حزب في اليمن ... وهاكم حديثي هذا :

** عشرات ، بل مئات ، وربما آلاف ، من أبناء هذا الوطن-أغلبهم من خريجي المدارس والمعاهد و الجامعات ، وبعضهم من حملة أعلى الشهادات ومكتسبي أفضل المهن و التخصصات - تجدهم يجولون الشوارع والارصفة بحثاً عن مصدر رزق شريف .. يكتسون -بأقدامهم الهائمة والقادرهم الهائمة - أروقة المؤسسات ، طلباً لوظيفة يقتاتون منها لقمة عيش نظيفة .. ثم يعودون أدراجهم - بلا عمل ، بلاأمل - يجرجرون أذيال القهر وآلام الخيبة .. إنها البطالة ياصاحبي.. إنه «حزب العاطلين عن العمل» .. انه أكبر واوسع حزب في اليمن !!

** فيا أنت ترى ، تسمع ، تلمس ، ثم.. تسأل بدهشة :

*ترى ماذا ينتظر مجتمع ، وتنتظر دولة ، من جيش جرار يتزايد باستمرار ، قوامه العاطلون عن العمل !!!!

*ماذا ينتظر مجتمع ، وتنتظر دولة ، من آلاف الشبان (واغلبهم في سن المراهقة) القادمين بصيص أمل !!!!

*وماذا ينتظر مجتمع ، وتنتظر دولة ، من ظاهرة طويل وعريض من المشاعر المبعثرة والاحاسيس المتفجر ؟ القابلة للاشتعال والانفجار في اية لحظة !!!! .. ترى ماذا ننتظر من هؤلاء !!!!

** لاأظن مجتمعا تنخر في صلبه جرثومة البطالة يأمل في حاضر مستقر ومستقبل مزدهر !! .. ولا أظن دولة تئن في عضدها صفوف العاطلين عن العمل تحلم بمشروع حضاري ، تنموي ، جذري وشامل !! .. فأمل كهذا بلا شك تفعيل .. والحلم هنا مستحيل !!

* ان (حزب العاطلين عن العمل) صار اليوم أكبر واوسع حزب في اليمن بدون منافس .. وصارت قاعدة عضويته تتزايد وتترسخ يوماً اثر يوم .. ولم يعد مقره الوحيد بجوار سور المبنى الجامعي القديم بصنعاء ، بل صار له ألف مقر ومقر في معظم مدن البلاد ..

كما لم يعد اعضاؤه اولئك المئات المحتشدون على أرصفة حي الزراعة في العاصمة السياسية ينتظرون عابر سبيل يلقي إليهم بأمل اللقمة اليومية الكالحة ، وقد بر اليوم بكامله دون عمل ولارغيف ! .. لقد انضم فيلق أكبر قوامه المغتربون المنكوبون العائدون من المهجر إثرولادة ازمة الخليج واندلاع حربها ..

عادوا بشهادات وتخصصات ومهن مختلفة فوجدوا اليأس والقنوطا

*اذن ، ماهي الاخطار والمآسي والمصائب التي ينتظرها المجتمع وتنتظرها الدولة من وراء ظهور هذا الحزب ؟؟

*في العدد المقبل لنا حديث آخر.

اللجنه النقابيه بمؤسسة النقل البري بحضرموت توجه نداء الى عمال المحافظة

وجهت اللجنه النقابيه لعمال وموظفي المؤسسة المحليه للنقل البري م/ حضرموت نداء الى عمال وموظفي قطاع الدوله في المحافظة ، ناشدتهم الوقوف صفا واحدا مع زملائهم في النقل البري لمواجهة المحاولات الراميه لتصفية القطاع العام وانهاء دوره للعمال في خدمة الجماهير ، والدفع بآلاف العمال والموظفين العاملين في هذا القطاع الى سوق البطالة وبالتالي حرمانهم واسرهم من لقمة العيش ..

واهاب النداء بالهيئات والاطر النقابيه للاضطلاع بدورها للعمال دفاعا عن حقوق ومكتسبات العاملين الاساسيه .

القاتل في الحارة وأجهزة البحث لاتدري

لازالت جثة الطفل شهاب عبده علي ترقد في ثلاجة مستشفى العلفي بالحديده اكثر من اربعين يوما وكان شهاب قد قتل ولكن القاتل من الهروب ولكنه عاد بعد يومين من الجريمة وعند ابناء الحارة يكتم شهادتهم . كل ذلك واجهزة البحث لاتعرف اين يختفي بالرغم من القاء القبض على شريك .

بشرى سارة

يفتتح خلال هذا الاسبوع

مخبز الخير الآلي - عدن

في المعلا دكه امام صحيفة «صوت العمال» حيث يقدم للزبائن الكرام جميع أنواع

الروتي الفرنسي والكيك

وجميع أنواع الحلويات ، كما يوجد قسم خاص للطلبات الخارجية والمناسبات الخاصة والفنادق

شرفونا بزيارتكم تجدون مايسركم

عهد الحبيب يعتذر

نظرا لوعكة صحية المت به يعتذر الزميل عهد الحبيب سالم مقبل عن كتابة موضوعه الاسبوعي الديمقراطية كلمة مرة لهذا العدد ويعد القراء بمواصلة كتاباته الاسبوع القادم .

صوت العمال

تأسست في ٤ يناير ١٩٦١ م

رئيس التحرير : راجح صالح ناجي

مدير التحرير : محمد قاسم نعمان

سكرتير التحرير : عمر باوزير

عنوان الصحيفة : معلا دكه / أمام المجلس المحلي - محافظة عدن

ص.ب ٥٣٨٧ المعلا

ت.ي : ٤١٧٩٨ ٤٣٧٧١ فاكسميل رقم ٤٢٥٢٩

الاشتراك والتوزيع مؤسسة صوت العمال

الاعلانات يتم الاتفاق بشأنه

تلفون / ٤٣٧٧١

مطابع الكتب المدرسي في صنعاء / هاتف ٢٦٥٩٢ / شارع القصر الجمهوري / عمارة رقم ٣٠ بجانب عمارة هائل سعيد * طبعت بمطابع مؤسسة ١٤ اكتوبر للصحافة - عدن

الاشتراك السنوي للعدد الواحد خمسمائة وستة وأربعون

من واقع الحال

ديمقراطية الانتقام

عبدالله مسعد عبدالله

اي ديمقراطيه في اي بلد لن تكون ديمقراطيه فعاله وحقيقيه بمفهومها العلمي اذا اكتست بالانتقام والانانيه ولن يصلح حال اي مجتمع في ظل غياب الديمقراطيه .. شيء لامفر منه .. اذا في وضع بلادنا هل نحن بحاجه الى ديمقراطيه الانتقام حتى تصلح امورنا .. هل يوجد انسان عاقل يؤكد هذه الفكرة ؟!! اذا ماتلمسه في الواقع الاعلامي الرسمي والمعارض يؤكد بما لايدع للشك بأن حساسيه الانتقام لازالت مرسوم في خيال ذلك الاعلام .. وعندما يصبح الامر بهذه الصوره فمن الصعب الوثوق باعلامنا كأعلام حقيقي يؤمن بالديمقراطيه الحقيقيه ايمانا صادقا .. بل ان هذه الديمقراطيه تتحول الى سهام ضاره بالمجتمع ككل ..

قالوا لنا في الامس القريب « لقد اغلقنا كل صفحات الماضي ونحن نفتح صفحة جديده تحاول رسمها بطريق صحيحة انطلاقا من مبادىء الديمقراطيه والنظام والقانون .. الخ » قلنا ليكن ذلك خيرا ينعم به الانسان اليمني .. واذا بنا نفاجىء عقولنا بافكار تخالفه لابسط اسس الديمقراطيه والاعراف الانسانيه .. قلم ماار صحيفة ما تكتب كلام يستطيع المرء ان يحكم على هدفها الاساسي من خلال سطورها .. تحاول النيل من كل مكسب وطني تحقق قبل وحدة اليمنان لاسباب يظن صاحبها بأنها غير معروفه ولكنها بالتأكيد لن تكون خارجه عن اهتمامات الاخرين .. بالرى هل تعتبر مؤسسات الدوله والسياسيه خطأ يستوجب حل هذا الخطأ بأي وسيلة كانت ولايهم ان كانت تلك المؤسسات لصالح افراد المجتمع .. المهم انها خطأ .. مثلا فقط .. ان الديمقراطيه اذا لم تكن من اجل صالح المجتمع في المقام الاول فأنها تلغي مفهومها وجوهرها الاساسي .. ان العيش في احلام الماضي وترديد مواجعة هذا الوقت يعني ان هناك اناس لم تستطع معايشه الحاضر وتشعر بأنها خارجه عنه لذلك يحاولون بقدر الامكان الانتقام من المجتمع ككل . واضيف مثلا اخيرا .. الهجوم على « الاشتراكي » الغير مبرر .. هذا الهجوم يتجاهل ان الاشتراكي قد انتقد نفسه بنفسه وعلنا وبدون اي خوف ومعترفا بكل اخطاءه بعكس الاحزاب الاخرى « التي تنتظر دورها » ولا اعتقد ان الالات السيئة واعتقد ان حماية الديمقراطيه وممارستها بطريقة صحيحة ومثلى هي التي ستاعدنا على كشف اي اعوجاج تعرقل مسيرة مجتمعنا . اذن هل تلتفت الى هذه الظاهره ونفكر كيف نعمل على احترامها وتطبيقها .. اننا كمجتمع نامي ننشد الامن والاستقرار والعداله والحريه والاكتفاء الذاتي من قوتنا .. فهل نفكر جيدا ياسادة ..

* لماذا الحساسيه كلمة «رفيق» :

حاليا اصبح بعض الناس يتحسس من كلمة رفيق وكأنها كلمة اصطنعتها الشيوعيه وليس لها اي ذكر في قاموس اللغات الانسانيه ..! لهذا الحد كلمة رفيق سيئة وخطيره لان الشيوعيه استخدمتها .. ماذا لو استخدمت الشيوعيه كلمة اخ او زميل اوسيد .. في الحقيقه انا لا اتفق مع هذا الطرح برغم اني لست مؤمنا بالشيوعيه كنظام وأرى ان كلمة رفيق استخدمت في كل الازمان كباقي الكلمات وان تعبير المثل القائل « الرفيق قبل الطريق » كافي ليلغي عنها كل الشبهات ..

مايدور حول الاشتراكي غائب عن وعي افراد المجتمع ، ان المطلوب في وقتنا الحالي من الديمقراطيه ان تساعد الشعب على بناء الغد المشرق بعيدا عن الحقد والانانيه والتعصب .. دعوة لكل الاقلام الرسميه والغير رسميه بأن تسعوا نحو الافق وتنبذ الانتقام والانانيه والدس والمهاترات الصحفيه .

* أين تكمن هيبة الدوله :

اي دولة لاتستطيع ان تستمد شرعيتها الا من سلطتها المتمثله في النظام والقانون .. اي دولة..اذن كيف ينبغي ان نفهم حقيقة ذلك ونحن لانستطيع ان نمتثل ونحترم سلطه الدوله حتى لاتفقد هيبتها خاصه اذا كانت الدوله تقود مجتمعا ديمقراطيا .. ولا يمكن للديمقراطيه ان تحمي النظام والقانون في الوقت الذي تغيب فيه سلطة النظام وعدالة القانون من حياة المجتمع .. كيف .. انما هنا الديمقراطيه تتحول الى عملية فوضوية تفتقد لاساليب وطرق تنظيمها بما يخدم المجتمع ..

ان من واجب الدوله ان تفرض سلطةالنظام والقانون لتحمي المجتمع من الانحراف والاخطار المحدقة به .. كما من واجبها حماية الديمقراطيه كونها دولة الديمقراطية واي دولة لاتستطيع القيام بذلك فأنها لاتصلح للبقاء او الاستمرار في قيادة المجتمع لانها كدوله تملك كل الامكانيات التي تجعلها قادرةعلى حماية المجتمع ومنجزاته والا تكون الدوله بذلك تساعد على الانحراف وانتشار الجريمة والفساد وعرقلة مسيرة الديمقراطيه بصورة أوباخرى .. اذا كيف يمكن احترام النظام والقانون في دوله ديمقراطية والمجتمع لم يلمس اي صورة من صور النظام والقانون..

وقد يقول قائل أ هناك ديمقراطيات فيها النظام والقانون شبه متسامح .. ربما ولكن في اي مجتمع بالذات ؟ وكم عمر تلك الديمقراطيات ؟ وما هو موقعها العالمي الاقتصادي والاجتماعي ؟ ان مجتمعنا في مرحلة النمو البطيء ولهذا نحتاج الى نظام وقانون يحمي مجتمعنا من كل

الطبل في الحمراء والشرح في سفيان

هاشم ربيع

فالصياد عندما يفضل السكن والعيش امام البحر ليس من باب التفاهه والاستجمام بل جزء من الصراع مع الطبيعة نفسها التي تحتم عليه الوقوف وجها لوجه أمام من يعطيه ويأخذ منه امام من ينتزع منه رزقه عنوة بين الامواج ويأخذ منه حياته سواء اكانت نفسه او المعدات التي يمتلكها لان البحر بطبيعته غدار لايامنه الصياد لاعلى نفسه ولاعلى معداته ، حيث يظل الصياد كمن يرقب الافق في حالة ترقب مستمره للبحر وعندما تهب الرياح ويضطرب البحر فجأة بامواجه دون سابق انذار او اشعار لاتمهله دقائق محدوده حتى يتمكن من سحب قاربه الى اليابسه ومن لم يتمكن يغرق قاربه على الشاطىء بل ويتحطم .

فهل ياترى عندما تفرض الدولة على الصياد في الانتقال من مطرحه والسكن في المداره يستطيع ان يمارس حياته الطبيعيه كماهي عليه طبعاً علينا ان نفهم معنى (حياته الطبيعية) انسان ٢٤ساعة في البحر ثياب مبلله بالبحر وجسد تحرقه اشعة الشمس يضع رحاله في هذه العشش ويستعيد انفاسه فيها بعد عناء وضنك ، ويقوم بصيانة واصلاح معداته ويتناول طعامه وشرابه بينها لايستطيع في كثير من الاوقات ان يذهب حتى الى الاسواق القريبه لتناول غذائه بكلمة اخرى لن يستطيع اي كان ان يفهم حياة الصياد ان لم يعشها ام ان وزارة الاسكان والتخطيط الحضري سوف تشق قناة بحرية من صبره مثلا او بعض الشواطىء الى المدارة كي يتمكن الصياد من الحفاظ على قاربه ومعداته ولفظ حياته ..

على فكرة الصياد كالسمكه فهو لايستطيع ان يعيش الا على البحر وهذه ليست بدعة او موضة يحاول الصياد في بلادنا التمسك بها ولكنها صفة لكل خلق الله من الصيادين في بلاد العرب والعجم وتأكدوا من ذلك ياذوي الشأن فعلى طول شواطئنا توجد قرى وعشش للصيادين بدءا من المخا ومرورا بباب المندب وكذا سقبة ورأس العاره ، وقعوة ، وعمران ، وفلم ، والجميمه والتواهي (جولدمور) وكريتر (صبره) وساحل ابين : ابتداء من العريش والعلم وهكذا شقره وبئر علي وانتهاء بالمهره . الصياد لايسكن الا امام البحر ووجها لوجه مع البحر ويفضل ان يعيش بعشه خشبية ولا تصر وسط المدينة خلف البحر.

واذا بالفعل تريد الدوله ان تحسن من وضعية الصياد في السكن لماذا لاتفكر بتصميم وبناء مثل هذه المنازل في موقع العشش نفسها او حتى تنظيم هذه العشش بشكل لائق وافضل .. ان كان ذلك يسيء للحضارة او الطهارة المزعومه . فأرجو ان لاتدفعنا الحضارة والتجاره الى تدمير كل شيء جميل في حياتنا وفرض حالات نزوح جماعية للصيادين من صبره والتواهي والعريش ..

الا يكفي اول نزوح للصيادين عندما تم بناء فندق جولدمور وفرض الانتقال الى منطقة اخرى دون اي عناية واهتمام بهم.

والى متى ستظل جهات الاختصاص تتخذ قراراتها دون ان تعي نتائجها التدميريه بالفئات الاجتماعيه الاخرى ؟

يهانيات

عارف الضرغام

صباح الخير ..اكتوبر
حسم الخلاف لايكون بالقنابل

صباح الخير اكتوبر .. اكتوبر الثورة ..اكتوبرالاعتداد السياسي ..اكتوبر الانعتاق ..اكتوبر الشهداء.. اكتوبر الحرية ..اكتوبر المعاناة .لقد كان -بديهيا ومسلما به -أن نسمع أصوات الانفجارات تلو الانفجارات ، وقد كان مألوفا لدينا أن نسمع أزيز طلقات الرصاص يوميا من جميع أنواع الاسلحة الخفيفة والثقيلة منذ الرابع عشر من اكتوبر عام ١٩٦٣م -ربما قبلها - وحتى إخراج آخر جندي بريطاني في الثلاثين من نوفمبر عام ١٩٦٧م على اعتبار أن الثورة التي قامت من ٦٣م وحتى ٦٧م هي ثورة للكفاح المسلح ضد الاستعمار البريطاني وأعوانه ، ومن أجل نيل الاستقلال .

وقد كان هذا الخيار الوحيد على اعتبار أن ما أخذ بالقوة لا يسترد إلا بالقوة - هذه المقولة لم يعدلها أي شأن في عالمنا العربي الآن ، وأصبحت إحدى آثار أجدادنا وآبائنا الدارسة -!

أعود وأقول : إن الكفاح المسلح كان هو الخيار الوحيد للخلاص من الاستعمار والتبعية .وعدم الامتثال لشروط المحتلين ومساوماتهم كان الخط الذي التزم به وسار عليه جميع أحرار اليمن واتفقوا عليه ، وصار دوي القنابل وانفجاراتها التي هزت مدينة عدن وما كان يسمى بالمحميات الشرقية والمحميات الغربية ، وبالذات في أوكار المحتلين الحصينة ، وشملت مراكز « البوليس » والمطار ، ومنازل قادتهم ، ونوادبهم ، ومعسكراتهم ، ودورياتهم ، وقتل من قتل من الانجليز المحتلين ، واستشهد من استشهد من الوطنيين الأحرار ، ولجأمن لجأمن الطرفين .

ولكن ..أن يسمع الناس دوي قنبلة في الثاني عشر من أكتوبر عام ١٩٩١م ام في محافظة عدن ، وفي مدينة كريتر بالذات ، فهذا ما لم يكن في الحسبان ، وما لم يتوقعه أحد خاصة بعد أن مررنا بمجزرة يناير ٨٦ م ، واعتبرناها خاتمة المحرائم .

فالخلافات موجودة داخل كل أسرة سواء على مستوى الجمهورية أو على مستوى الكرة الارضية .أما أن نستخدم القنابل والمتفجرات لحسم الخلافات والنزاعات الاسرية فهذا ما لم يتصوره أحد لابصورة «واضحة !» ولابصورة «حارقة !»

مدينة عدن التي عرفت بالهدوء والطمأنينة ، أصبحت الآن مرتعا للأسلحة تعشعش في كل يد وفي كل بيت بتصاريح وبغير تصاريح .

نعم ..لقد شاهد ناكشير ! من المدنيين وهم يتمنطقون بالجنابي ، والمسدسات بأنواعها الشرقي والغربي حتى ألفنا هذا المنظر .أما أن تجد القنابل لها مكاناً في عدن ،فهذا ما يرفضه العقل ويعافه المنطق إذ أن دخولها سيفسح المجال لغيرها من الرشاشات الخفيفة والثقيلة والمدافع وال آربي جي ،و..و ..ولات ساعة مندم .

وأخيرا ..يبدو أن الاخ أراد أن يذكرنا بالكفاح المسلح لثورة الرابع عشر من اكتوبر من خلال دوي قنبلته الذي وافق ذكراها الثامنة والعشرين ! !

تحايل في تسليم محلات لأقرباء في مؤسسة الاقمشة والكهربائيات

تبين عدد من المذكرات المرفوعة أواخر الشهر الماضي من المؤسسة العامة لتجارة الاقمشة والكهربائيات عن إعادة بعض المحلات لأصحابها والتنازل عنها ومن ذلك محل ورثة التوشيها بالمعلا ومركز الزوائد رقم ١٠ في المعلا أيضاً . وتبين هذه الوثائق تنازل المؤسسة عنها لكن الغريب ان وثائق أخرى تبين ان أصحاب هذه المحلات ليسوا هم أصحابها الاصليين الذين تم التنازل لهم وإنما هم أفراد من أقرباء المدير العام للمؤسسة.حيث تبين مذكرة صادرة بتاريخ ٩١/١٠/٦ مرجع ٢٠٩ و٢١٠ «بشطب حساب المحلين المذكورين من حساب المؤسسة ويشيران إلى اسمي هذين القريبين »

الجدير بالذكر ان صوت العمال وصحفاً أخرى كانت قد نشرت العديد من التحايلات التى تقوم بها المؤسسة المذكورة في المحلات التابعة لها ومنها التنازل عنها لافراد بنفس الشاكله ..الامر الذي يعد تلاعبا بالملكية العامة وتخريباً للدور الوطني الذي يقوم به القطاع العام .

صوت العمال تحتفظ بالوثائق الدالة على ذلك .

الشيخ ناجي ..

الالتزام والاحتكام للنظام والقانون والشريعة الاسلامية والاعراف المتفق عليها.

واكد في تصريح لـ «صوت العمال» رفضه لاية حوادث خارجة على القانون وفي اي ، منطقة من مناطق اليمن .. كما طالب الدولة مجددا بالغاء عملية الثأر واقامة العدل بين المواطنين كي يعم الامن والاستقرار كل البلاد .

وابدى الشيخ الشائف قلقه من تساهل الدولة تجاه الحوادث المخالفة للنظام والقانون التي تجري حالها واوضح بأن مايجري في اليمن الان من زعزعة للامن والاستقرار ليس في مصلحة الحكومة ولا الوطن .

واكد بان حفظ الامن والاستقرار وحقن الدماء بين مواطني البلاد هي اولى المهام التي تقع على الحكومة.

واوضح بان من يعتقد غير ذلك فهو عدو للشعب .. وابدى استعداده للتعاون مع الدولة بصدق واخلاص .

جاء ذلك في تصريح مساء الثلاثاء الماضي اثر عملية الاعتداء التي جرت الجمعة الماضية على الشيخ صادق بن عبد الله بن حسين الاحمر عضو مجلس النواب اثناء زيارة له لمحافظة صعده ، حيث تعرض موكبه «١٥ سيارة» لعملية اطلاق نار في بلاد سفيان ، اسفرت عن اصابة ٣ من مرافقيه .

واوضح الشيخ الشائف انه اثر الحادث اتصل بمشائخ حاشد وفي مقدمتهم عبدالله بن حسين الاحمر وابدى استعداده لضبط الفريم ومعرفة الاسباب والدوافع لذلك الاعتداء .

وذكر انه في اليوم التالي قام بزيارة لمنزل الشيخ الاحمر مجددا عزمه على ضبط الفريم .. كما قام من جانب اخر بالاجتماع بمشائخ بكيل لمناقشة القضية ومعاتبة سفيان وطالبهم باحضار الفريم وذلك في اجتماع ضم بكيل والعلماء ومدحج وطالب الشيخ عبده حبيش من سفيان باحضار الفريم ومشائخ سفيان يوم الاثنين الماضي .

واوضح بان الشيخ حبيش قد حضر حسب الموعد بدون الفريم ولا المشائخ وكان جوابه لمشائخ اليمن ، أن الدولة قد تدخلت وخرجت قوة منها الى بلاد سفيان ، وان الفريم هو «بن حيدر» حسب قوله.

واوضح بان عدم حضور مشائخ سفيان ، اعتقادها بان هناك تفاهما وتنسيقا بين الحكومة وحاشد وبن حبيش .

وابدى الشيخ الشائف استعداده للتفاهم لحل المشكلة ، واوضح للصحيفة انه قبيل لقائنا به كان قد تلقى مكالمة هاتفية من الاخ العميد ركن هيثم قاسم وزير الدفاع يبلغه فيها بان الفريم بن حيدر قد سلم نفسه للامن .

واشار الشيخ الشائف بانه في انتظار الحقيقة.

*صوت العمال وهي تتابع هذه الاحداث المؤسفة تدعو الاطراف المعنية عدم تصعيد الموقف وجعل القانون والنظام هو الفيصل لحل اية خلافات بين المواطنين .. وهي على ثقة ان المعنيين بالامر في هذه القضية سيكونون في مستوى المسؤولية الوطنية والاجتماعية التي يتحملونها .. والصحيفة في ذات الوقت تؤكد هنا على اهمية وضع ميثاق شرف بين القبائل اليمنية ليضع حدا لانهاء مآسي الثأر ، التي سببت جرحا نازفا لمجتمعنا ، ويعمق من اواصر الاخوة والمحبة بين ابناء الوطن اليمني.

تتمات من الصفحة الاولى

مصدر ..

وقال المصدر في تصريح خاص لـ صوت العمال انه في الوقت الذي تعمل فيه الاجهزة المعنيه على ازالة البناء العشوائي بدلا من الهجاج هذه الحملة عمل البعض على استقطاع وحجز الاراضي في احياء الشيخ عثمان والتنصوره ودار سعد وخور مكسر ومنطقة العريش وبما يؤثر سلبا على المخططات العامه سيحول دون ذلك على تقدم وسير توزيع الاراضي للمستحقين وفقا للانظمة والقوانين وبالشروط المحدده كذلك واشار المصدر الى ازعاج المواطنين من هذا العمل المخل بالقانون وبمخططات العامه الاقتصاديه والتجاريه وبالنظر العام والجمالي للمدينة وناشد الجهات المسئوله الاخرى والاخيرة المواطنين العمل على ايقاف استقطاعات او حجز للاراضي دون وجه حق شرعي ، كما طالب اية متضرر بالرجوع الى الجهات المختصه لمعالجة اي وضع او مشكلة خاصه ..

العاملون في لحج

حالة عدم الاستجابة لمطالبهم والخاصه بمشاكل العاملين واوضاع زملائهم في مؤسسات القطاع العام وكذا مشاكل ارتفاع الاسعار من قبل الحكومة والمكتب التنفيذي للاتحاد العام للنقابات .

وقال الاخ محمد عبدالله الصعر السكرتير الثاني للمجلس العمالي في المحافظة في اجتماع كرس لمناقشة تعميم المجلس المركزي للنقابات ان الاضراب سيكون على مستوى المحافظة وليس على مستوى مرافق بعينه ..

وكان العاملون وممثلو اللجان النقابيه قد طرحوا في الاجتماع عددا من الهموم والقضايا المتعلقه بقضايا العمل والعاملين ومستقبل العمل النقابي في البلاد ..

وصول ٢٥ ألف ..

قام باستيراد هذه الصفقة هو التاجر «ناصر» ، لم يقم بأية اجراءات أولية لاستيراد هذه الكمية سواء في الترخيص أو الاستيراد ناهيك عن عدم إشعار الوزارة بذلك كما قام التاجر المذكور ، بتحديد الشركة التي تقوم بعملية الفحص ، وهو ما يخالف النظام المعمول به ، الذي لا يعطي الحق لغير الوزارة لتحديد الشركات الفاحصةلضمان المطابقة بالشروط والصلاحية للشحنة المراد استيرادها . وعلم مندوب الصحيفة أنه رغم كل هذه المخالفات فإن التاجر قد تقدم إلى الوزارة مطالباً إياها بتغطية قيمة الصفقة بالدولار ! !

كما يطالب أن يتولى عملية التوزيع بنفسه بعد رفض المؤسسات المشاركة القيام بالتوزيع ، نتيجة لمحاذير عدم صلاحية القمح اوعدم جودته . الجدير ذكره أن القمح الفرنسي لا يدخل اليمن منذ سنوات كونه غير ذي جودة وليس كالقمح المستورد من بلدان أخرى والمتمتع بجودة عالية، وأن المستورد المحدودمنه «الفرنسي» يخصص لتغذية الدواجن . المعلومات تشير إلى أن التاجر المذكور رغم مخالفاته الكبيرة هذه ،يطالب الدولة بأن تدفع خسارة أي تأخير في تفريغ الباخرة «الدمارج » معروف ان أنشطة لدى الوزارة تقضي بتغريم أي تاجر يستورد أية بضاعة بدون تراخيص من ١٠-٢٥٪ من قيمة الصفقة .

عموم النقابات ..

واستقلالية الحركة النقابية .

من جهة اخرى دعا سكرتير عموم النقابات كافة اعضاء السكرتاريا العامة والمجالس العمالية ورؤساء اللجان النقابية في المحافظات الشمالية للاجتماع الموسع المزمع عقده في قاعة الاتحاد العام للنقابات بعدن صباح يوم الاثنين القادم الموافق ٢٨ الشهر الجاري .

الجماهير في

اليمنية المهندس حسن الحريبي أعقبتها مهرجانات خطابية ألقيت فيهاالكلمات المعبرة عن هذه المناسبة وخلالها لهبان الحزبين الاشتراكي والمؤتمر والذي طالب بتأجيل المسيرة ودعوة أعضائهما لعدم المشاركة في أية مسيرة تجري يوم الأحد الماضي إلا أن الفئات الشعبية المختلفة وقيادات وقواعد العديد من الأحزاب والتنظيمات السياسية والاتحادات والمنظمات المهنية والجماهيرية قد تقاطرت إلى الميادين المخصصة لهذه المسيرات ، فقد شهدت العاصمة صنعاء والعاصمة الاقتصادية والتجارية عدن ومعهما محافظات تعز والحديدة ولحج وغيرها من مديريات المحافظات خروج الآلاف من أبناء الشعب للتعبير عن سخطهاالجرية الشنعاء ومطالبتها بكشف القتلة ورفضها لأساليب الإرهاب وتمسكها بالديمقراطية والحريات والتعددية وسيادة النظام والقانون والعدالة والمساواة .

سخط واسع ..

يعمل في الحرس الجمهوري بقاء إطلاق النار من مسدسة على الملازم عبدة علي شرف الدين وهو يؤدي واجبه.

ويقول شهود عيان للصحيفة إن الملازم كان يقوم بأداء واجبه القانوني في تنظيم حركة سير السيارات عندما شاهد الجاني يقود سيارته باتجاه مخالف مما دعاه إلى التوقف وإبراز وثائق ترخيص السيارة وبدلاً من أن يلتزم الجاني (عنصرالجيش) بإبراز ماطلب يفاجىء المجني عليه بطلقات نارية من مسدس الجاني فيردى قتيلاً ويقول شهود عيان إن العقيد الجاكي أفرغ طلقات مسدسه في وجه الملازم الذي فارق الحياة في الحال...

وقد تجمهر المواطنون عقب الحادث وأمسكوا بالعقيد الذي حاول

إشهار مسدسه في وجه من حاول الإمساك به

من المواطنين .. ولكن كان مسدسه قد أفرغ من الرصاص ...

وقد سلم الجاني بعد ذلك لأجهزة الأمن التي بدورها نقلته إلى جهة غير معروفة وعقب ذلك تصاعد الموقف وبدأت الجماهير بشكل عفوي تعبر عن سخطها على الواقعة واغلقت جميع المداخل الرئيسية المؤدية لوسط العاصمة بتقاطع الزبيري المؤدي للتحرير وباب اليمن..

ولم تستطع قوات الأمن السيطرة على الموقف وأحرقت عدد من سيارات (الجيش) والسيارات (الحكومية) وسيارة خاصه بالاطفاء واشتعلت النيران في عدد من المواقع والمباني الرسمية كما أخذت الجماهير المحتشدة تهتف مطالبة بإسقاط الحكومة وتنفيذ القصاص بالجاني ...

وتصاعد الموقف حيث دفع بالمزيد من قوات الأمن المركزي التي استخدمت الرصاص الحي والقنابل المسيلة للدموع على الجماهير التي كانت محتشدة في شارع التحرير والزبيري وقامت بإغلاق تقاطع الطرق بمراسيل القامة ..

ولم تؤكد الجهات الأمنية الرسمية سقوط أي قتلى أو جرحى ...

خلافاً لما تؤكده الوقائع... التي شاهدها المواطنون..؟

هل من مجيب ياوزارة العمل ؟

اللجنة التحكيميه العليا محكمة عمالية فيها الفصل في القضايا التى ترفع اليها من قبل اللجان التحكيميه الابتدائيه وتعتبر احكامها قطعيه يصدر في رئيسها قرار من وزير العدل بطلب من وزير العمل .تتساءل لماذا لم تقم وزارة العمل باستصدار مثل هذا القرار رغم علمها أن القاضي الذي يترأس هذه اللجنة حاليا تعتبر مهمته قد انتهت منذ مدة تزيد على العام .

كما تتساءل لماذا تجاهلت الوزارة مذكرة فضيلة التفتيش القضائي رقم (٩٥٤) بتاريخ ٣١ / ١٠ / [illegible] ابلغت الوزارة [illegible] فضيلة القاضي / محمد بن محمد [illegible] بالتحقيق اللجنة التحكيمية العليا .. ربما شرعية الاحكام التي أصدرها خلال الفترة الماضية ! .. فهل من مجيب ؟

مراقب

بالسلامة

غادر المستشفى الجمهورية التعليمي

د.حسين الكاف اختصاصي المسالك البولية المعروف والاستاذ في كلية الطب جامعة عدن إثر نوبة قلبية ألمت به ، أتزلقه المستشفى لعدة أيام تهانينا للدكتور بالسلامة وتمنياتنا له بالصحة ..وعودة حميدة بين محبيه ولمرضاه .

أسرة تحرير صوت العمال

تهنئتان

● الطفل منذر وليد جميل سوقي يدخل عامه الاول وبهذه المناسبة يهنئه الوالد والوالدة والجد والجده وجميع افراد أسرته وجميع الاهل والاقارب وموظفي وموظفات وزارة السياحة فرع عدن في ميلاده وعقبال مئة سنة.

● عبد القادرمحمد عبدالله وخالد محمد أحمد (الشور) وجميع الأهل والأصدقاء يهنئون الأخ خالد عبدالكريم سالم بمناسبة إرتزاقه بالمولود الجديد والذي أسماه سامي ، فالف مبروك ومزيداً من البنين والبنات