وصلت رسائلكم

وشكرا
هيئة التحرير

اعداد / فاطمة البكري

من ابداعاتكم
يابن اليمن

ياصبح بأعلى الصوت بأعلنها صراحة ياعدن
قد ساءت الاحوال صبراً يا أخي يا أبن اليمن
السارق الدجال في ذا الوقت اصبح مؤتمن
الجوع والامراض قد حاطت وكم يامن محن
والقتل والتنكيل وتغذية المشاكل والفتن
والهبر ذا يمشي بمقدار المصالح والثمن
وسموا الرشوة مقابل خدمتك ياذا الفطن
وان قلت تتحدث ولكن ياأخي لاوجه من
واصبح عمالة فائضه بعد العمر هذا والوهن
والامن يتعوض وحتى كلموا الشاطر حسن
من وطأة الاسعار كل الشعب ياهذا يئن
حتى الزياده ماتغطي جبن او علبة لبن
ويخرج الباقي ضريبة دخل قالوا بانزكي للبدن
واجر شهري مادريت ياناس انا بعطيه من
حتى الجريمه اصبحت في يومنا مهنة وفن
هيا نعالج وضع خدمة للمواطن والوطن
من قبل لاتتعقد الاوضاع او قد تعتجن
يصعب على الدكتور ماعاني ولاتنفع حقن

كلمات : علي عبدالله العمري
فرع التجارة عدن

إلى متى هذا الصمت ايها الوزير ؟!

أوجه شكواي هذه إلى وزير الداخليه لعله يقرأها ويعمل الحل السريع لها .نحن أبناء منطقة عدن الصغرى التي تمتدأ ابتداء من منطقة أبو حربه وامتداداً بالحسوة وبير أحمد والمهرام ومدينة الشعب والبريقة والخيسة وفقم وصلاح الدين وعمران وقعوة لقد شكونا من اضطهاد قائد شرطة البريقة محسن ناجي إلى المحكمة وإلى النيابة وإلى قيادة الشرطة البريقة وإليك أنت في المحافظة أيها الوزير وأعطيت تعليماتك إلى الوكيل بمحاسبة قائد الشرطة ، كما نشرت الصحف عن همومنا وقضايانا التي كان هو سبباً مباشراً فيها ، ومع هذا فإن الصمت لازال سائداً من قبلكم ،لماذا ؟

كلنا نتساءل لماذا هذا الصمت أيها الوزير ، نحن نعيش في هذه المنطقة في رعب وخوف. المحكمة رفعت تقارير تدين قائد شرطة البريقة واليوم يعتصم وكيل النيابة في شرطة البريقة في منزله ، ويرفض الحضور احتجاجاً على ممارسات قائد الشرطة . فهو يعيد السلاح إلى متهم دون الرجوع إلى النيابة ،في وقت تكافح العاصمة الاقتصادية حاملي السلاح بدون ترخيص.

وقبل ثلاثة أشهر اقتحم مفسلة لمواطن شائب وأحضر جنوده بأسلحتهم لطرد المواطن من محله الذي يعمل فيه منذ ١٠سنة ، واليوم يقوم بحبس زوجي وحبسي دون أي سبب سوى أننا لجأنا إلى الشرطة نشتكي المواطن محسن عسكرابن عم قائد الشرطة الذي أخذ مساحة من حوش منزلنا وبناه من أموال القوات المسلحة كمحل تجاري ، ويستخدم الكهرباء من منزلنا بالقوه، ويبني والجنود بأسلحتهم محوطين على الموقع ، كسروا حوش منزلنا وزجاجات نوافذنا ، والشرطة رافضة اتخاذ أي اجراء، ولدينا وثائق من قائد الشرطة محسن ناجي تؤكد أنه أشار بأن هذا ليس من اختصاصه وحالياً فقد كلف أعوانه في ملاحقتي حيثما أذهب حتى يغرسون الرعب في نفسي ، وأنهي القضية التي رفعتها ضدهم أمام المحكمة ، مع العلم أن المحكمة أصدرت أمراً إلى قائد الشرطة لتوقيف محسن عسكر من البناء ورفض قائد الشرطة تنفيذه كما رفض أمر وكيل النيابة بهذا الخصوص فبا لى متى هذا الصمت ياوزير الداخلية ؟ من يدعم قائد الشرطة؟ وللعلم فإن هناك رسالة من الدائرة القانونية لمكتب رئيس الجمهورية موجهة إلى النائب العام للدائرة القانونية للتحقيق مع قائد شرطة البريقة ، ولكن دون جد وى .

نطلب العدل والرحمة منكم والإسراع في نزولكم إلى البريقة قبل أن تكون العاقبة وخيمة، ونندم على ماحصل.

ولكم منا الشكر مقدماً

مقدمة الشكوى/نوري عبد الحميد ومنصور صالح سعيد

السيجارة ذات النكهة الممتازة
SABA
التدخين سبب رئيسي للسرطان وأمراض الرئة والقلب والشرايين

هموم قضايا شكاوى

«حق بن هادي» ومكتب اسكان الضالع

مسألة المتاجرة بأراضي الغير لاسيما تلك الاراضي والبقع المعدة لغرض البناء لم تكن مقصورة على المدن الرئيسية بل لقد امتدت الى اعماق اعماق اريافنا، الامر الذي جعل من هذه القضية موضع نزاع دائم ومشاجرات ادت بعضها الى سقوط عدد من الضحايا ... على نفس المنوال نجد مكتب اسكان م/ الضالع م/ لحج هو الاخر يمارس اساليب المتاجرة والاحتيال بأراضي الاخرين دون اي اعتبارات تذكر.

فبعد ان استكملت مختلف الاجراءات الخاصة بشراء بقعة ارض - مدينة الضالع قبل فترة طويلة لم يكن الا ان حاول مدير اسكان الضالع ببيع نفس البقعة لشخص اخر تمكن من تسخير القائمين على مكتب الاسكان لخدمة اهدافه لقاء «حق بن هادي» بل واودعوني السجن بناء على اوامر صادرة من الاخ المدير.

على ضوء مجمل الشكاوي والتظلمات التي تقدمت بها الى المسؤولين في المديرية والمحافظة وجهت عشرات الاوامر والتوجيهات تطالب في مجملها الاخ مدير مكتب الاسكان بالوقف الفوري لاجراءات الصرف نظرا لما قد يسببه هذا التصرف من خطورة اجتماعية .... الا ان الاخ مدير الاسكان لم يعرها اي اهتمام لذلك فانني اناشد الاخ مأمور المديرية بالذات التدخل تجنبا لاي اشكالية اخرى.

عبدالواسع صالح حسن
م/ الضالع

حرس الحدود وراتب ٦٠٠ ريال

مجموعة يصل عددها الى ٤٤٠ فردا ممن كانوا يسمون بحرس الحدود بالحجرية جميعهم تقدموا برسالة الى القيادة السياسية ومجلسي النواب والوزراء ، وكذا وزارة الدفاع اشاروا فيها الى الدور الذي اضطلعوا به في الدفاع عن ثورة ٢٦ سبتمبر منذ التحاقهم بالسلك العسكري عام ٦٣م مطالبين الجهات المسؤولة بوضع الحلول السريعة لمعاناتهم وايقاف المتلاعبين بحقوقهم ومكتسباتهم.

الجدير بالذكر انه ومنذ بداية عام ٨٤م يستلمون مرتباتهم عبر قائد اللواء الثالث مدعم ، وذلك بواقع ٦٠٠ ريال فقط شهريا ، الى جانب عدم تنفيذ القرارات والتوجيهات الخاصة بضمهم الى وزارة الداخلية والامن.

اعطونا حقنا

نطالب الاخ / رئيس للجنة العليا للاستفتاء على الدستور بتسليم حوافزنا المقررة لنا مقابل المهمة النبيلة التي اديناها للفترة الاولى للاستفتاء على الدستور ، حيث تم تسليمنا جزءا من المبلغ ولم يدفع الباقي ، ولانعرف ماالسبب في حرماننا من المبلغ الباقي والذي لم يدفع لنا بعد.

قال رسول الله صلى الله عليه وسلم «اعطوا الاجير اجرة قبل ان يجف عرقه» حديث شريف.

لجنة رقم ٦ مركز أ الصعيد شبوه

٧٤ دينارا لاتكفيني

اعمل ملاحظا كتابيا في فرع وزارة الشباب والرياضة م/ شبوه منذ تسع سنوات ، استلم راتبا وقدره ٧٤ دينار فقط بعد الاستقطاعات ، كنت استلم الى جواره علاوة الانتداب التي انقطعت . ارفع تظلمي هذا الى وكيل وزارة الشباب والرياضة للنظر فيه وصرف مستحقاتي حسب قوانين وزارة العمل والاصلاح الاداري ومراعاة غلاء المعيشة علما انني اعمل في شبوه واسرتي في ابين.

علي يوسف علي

نداء الى دائرة اسر الشهداء ومناضلي حرب التحرير

انا احد مناضلي حرب التحرير جبل حرير مركز الحصين الذين لم يتحصلوا على لفتة كريمة من دائرة اسر الشهداء ومناضلي حرب التحرير . وانا اعيل اسرة كبيرة فارجو النظر في طلبي . وتخصيص راتب شهري.

الحاج مساعد عبدالله محسن

الحديده تدعو الى الاهتمام بالعلم

ان مدينة الحديده قد تخلفت كثيرا في مجال التعليم منذ اكثر من عشر سنوات بسبب توقف بناء المدارس . هذا بداية ماحملته رسالة من محافظة الحديدة تحمل اكثر من ١٥٠ توقيعا ، وتوصلت الرسالة انه لايوجد في الحديده سوى مدرسة واحدة ثانوية للبنات وثانويتان للبنين تم انشاؤهم بداية قيام الثورة المباركة مما ادى الى حرمان مايقارب من ٥٠٪ من ابنائها من التعليم وفي كل زيارة يقوم بها المسؤولون الى محافظة الحديدة يناقش الموضوع وتقام الوعود وقد اصدر الاخ رئيس مجلس الرئاسة قرارا بجعل كل من مواقع سوق القات القديم وموقعي الجمرك القديم والكهرباء كمواقع لبناء مدارس ، وكل مانطلبه هو التاكيد على هذه التوجيهات حتى لايستولى على هذه المواقع من قبل ذوي النفوذ وحرمان الابناء منها كمدارس.

مجالس الاباء والاعيان والشخصيات الاجتماعية والمنظمات الجماهيرية بالحديده

قانون شريعة الغاب

قام عدة اشخاص باقتلاع شجرة مغروسة من قبلي وهي ملكي ، فتقدمت بدعوى الى محكمة السرة الابتدائية التي اصدرت حكما بان موقع الشجرة يقع في املاكي ولم تصدر عقوبة على المعتدين وتم استئناف القضية من قبلنا في محكمة محافظة اب التي حكمت لصالحي بعد استمرار القضية لمدة اربع سنوات في المحاكم ، وبعد مضي اكثر من سنة على اصدار الحكم تم قبول الطعن من قبل المحكمة الاستئنافية للطعن رغم مضي المدة المحددة للطعن كما ان الطعن قدم من قبل شخص ليس له اي علاقة بالقضية ، فلايجوز قبول الطعن من ناحيتين : الاولى: هي انتهاء الفترة المحددة لتقديم الطعون .

الثانية: تقديمه من قبل شخص ليس له علاقة بالقضية وهذا يدل على ان سير الاجراءات القانونية غلط في غلط. انني اطالب بتنفيذ الحكم الصادر من محكمة اب بتاريخ ٥ ربيع اخر ١٤١١هـ على غرمائي السبعة المعتدين دون استثناء.

حزام صالح الرداعي

الى وزير الدفاع

انه من المؤسف جدا ان تظل اوضاع الغالبية العظمى من افراد صف وصغار ضباط القوات المسلحة متردية ومتدهورة بشكل مستمر ، فالمعنويات هابطة والكرامة والضمير يتالمان لهذا الحال السيء.

فاذا كانت وحدة الوطن قد تحققت فان القوات المسلحة هي درعها الواقي الامين ، فهل يرضى ضمير القيادة السياسية للبلاد ان يعاني افراد هذه المؤسسة البطلة من الهوان والفاقة والحرمان ومعهم افراد اسرهم. فلامعاشات تسلم لهم بشكل منتظم كما وعدت وزارة الدفاع لاكثر من مرة ولامعاش يكفي الحاجة . فنحن الجنود المتطوعين لنا اكثر من سنة لم تعط لنا حقوقنا كاملة سوى الف ريال في الشهر ، فهل يكفي الالف ريال ياوزير الدفاع في ظل غلاء الاسعار ، فهل من اذان صاغية تسمع صراخنا؟!

عبدالله صالح علي
صالح علي ناصر الشيبه

ابناء تريم يطالبون بمدرسة وروضه

بعد ان بحت الحناجر من النداء وجفت الاقلام من كثرة المطالبة من قبل ابناء تريم لحقوقهم لجأوا الى الصحيفة ولهم طلباتهم المشروعة:

١ - متابعة الاجهزة الحكومية للاسراع في تنفيذ مبنى المدرسة المقرر لمدينة تريم على نفقة البنك الاسلامي.

٢ - العمل على اعادة افتتاح روضة الطفل والتي اغلقت ابوابها في مارس ١٩٨٩م بسبب تلك الكارثة التي حلت بالمدينة، والتي كانت ثمرة لجهود ومتابعات لاعوام خلت من قبل المواطنين.

عوض سالم مسعد

مقرر مادة التربية الوطنية متى يستقر؟!

في العام الدراسي المنصرم الفي مقرر مادة قضايا المجتمع لسنه سابعه موحده واستبدل بكتاب التربية الوطنية الذي يحتوي على مواضيع وقضايا حيوية يمنية بحتة منها دروس عن الامامة والاستعمار وثورة سبتمبر واكتوبر والوحدة اليمنية وغيرها من القضايا المهمة والحيوية ، ودرس هذا الكتاب ولم يوزع على الطلاب بحكم محدودية طباعته.

وفي هذا العام استبدل الكتاب بمقرر أخر لاعلاقة له بمادة التربية الوطنية ، فالمقرر عبارة عن مفردات فقط للمادة وعلى المدرس او المدرسة البحث والتنقيب في هذه المفردات وتقديمها على شكل درس ناجح للطلاب. ومن هذه المفردات على سبيل المثال الاسرة وتكوينها - وظائف الاسرة - علاقة التلميذ باسرته - مميزات الاسرة اليمنية وغيرها. لقد اصبح المدرس حقل تجارب بيد التوجيه الفني ، واصبح الطلاب حقل تجارب بايدينا.

اننا نطالب ورحمة بطلابنا بانزال مقرر مرتبط بالمادة وعلى شكل دروس متكاملة وليست مفردات فالمدرس لديه من الهموم والمشاكل مايعيقه من البحث في قواميس الكتب فارحمونا وارحموا الطلاب.

مدرس مادة
تربية وطنية خريج كلية التربية قسم فلسفة

الاخ وزير الاسكان

انا احد المظلومين في هذا الوطن ، فقد كنت اعيش مع اسرتي في منزلنا الملك في مدينة المنصورة ، وفي عام ٧٢م خرجنا الى محافظة شبوه بغرض الزيارة ، فصدر قانون التاميم اثناء عدم تواجدنا في المنزل ولم يخطر ببالي ان التاميم سيشمل منزلي ، لانه ليس لي املاك غيره حيث اعطي حق الانتفاع لشخصين احدهم بالدور الاول والثاني بالدور الثاني ومنذ ذلك الحين بدأت معاناتي ومطالبتي بعودة المنزل ولدي كل الوثائق التي تثبت ملكيتي للمنزل وتلقيت توجيهات من جهات عليا بان يصرف لي منزل كتعويض ، فسجلت في مشروع المباني الجاهزة بالمنصورة ، ثم مشروع عمر المختار ، ثم عبدالعزيز عبدالولي واخيرا انتهى تسجيلي بالمشروع السعودي لذلك فاني اطالب بعودة مسكني كاملا او عودة احد الدورين مع منزل اخر ، املي ان تصبح اسرتي المكونة من ١٣ شخصا في حياة مستقرة بعد ان عاشت اياما من التشرد والعذاب.

محمد خميس علي

توزيع مبيدات فاسدة

يقوم المركز الوطني لاكثار البذور بتوزيع مادة «فوستكسين» مبيد خطير انتهت فعاليته على الفلاحين. كما ان المستودعات التابعة للمركز والارض المحيطة به توزع بين المسؤولين دون المستحقين في المركز.

كما قدموا للاسكان طلب ببقعة ارض للموظفين ، فتم تسجيل اسماء معينة فقط وبسرية تامة لغرض بيع البقعة دون الاستنفاع بها من قبل الموظفين المستحقين. فمن يراقب تصرفات هذا المركز؟!

ملاحظ

مركز جيشان وانتظار ٦سنوات

نعاني من عدم حل مشكلة المياه الذي طال انتظارها ، حيث حلت مشكلة الخزان والمكينة ، ولم يتبق الا توصيل الانابيب الى المناطق والى حد الان منذ عام ١٩٨٦م والخزان يتعرض للتشقق بسبب عم استكماله.

كما ان الارسال التلفزيوني غير موجود في المركز منذ قيام الثورة والطرقات غير صالحة للحركة مما ادى الى وفاة كثير من الاشخاص بسبب الحوادث.

عن مواطني مركز جيشان
حسن علي دبوه

اعيدونا الى السلك العسكري

حسب قرار هيئة رئاسة الاركان وهو العودة الى السلك العسكري حيث كنت اشغل وظيفة فني اكسجين ، وفني ضمان التحليقات الارضية ، فصلت فصلاتعسفا عام ٨٣م ، وفي اثناء متابعتي للعودة الى السلك العسكري تقدمنا بطلب من اجل تعيينا كسائقين في قيادة اللواء العاشر رفض طلبنا بحجة عدم الاستفادة منا في الوقت الذي تم قبول اشخاص اخرين. اننا نطالب بعودتنا لاعالة اسرنا التي هي بدون عائل غيرنا.

جميل ناصر صالح

الى ادارة التربية م/ لحج ٧ اشهر عمل بالمجان

عملت في مجال التربية لمدة عامين ، انقطعت بعدها للاغتراب ، وبعد العودة طالبت باعادتي الى عملي السابق ، وهذا ماحدث بعد موافقة وزارة العمل والخدمة المدنية ، فبدأت بمباشرة العمل بناءا على امر مباشرة للعمل في طور الباحة من ١٩٩١/٤/١م ، وبعد مضي ٧ اشهر من العمل فوجئت بان ادارة التربية والتعليم م/ لحج ترفض تسليمنا رواتبنا بحجة عدم وجود شواغر في التربية ، ولدي كل الوثائق التي تثبت سلامة عودتي الى التدريس، فهل يعقل ان نعمل بالمجان او ان نترك العمل بعد هذه المدة .

عبدالعزيز ياسين
طور الباحه / المضاربه / التربه

اهالي الشحنه يستغيثون بالقيادة السياسية

يتعرض اهالي منطقة الشحنه لارهاب من قبل الاطقم العسكرية التي تقوم بمهاجمة القرية بحجة البحث عن قاتل. وقد اصبح هذا الارهاب سمة من سمات السلطة ، ومن يقع من المواطنين في ايدي هذه المجموعة يتم اخذه الى امن المحافظة ويزج به في السجن حتى يدفع الفين ريال.

واثناء زيارة قام بها المحافظ الى مديرية الرونه حمير شرعب مر موكبه في منطقة الشحنه ففر السكان هاربين الى الجبال ظنا منهم بان هذا الموكب هو من ضمن الاطقم التي تهاجمهم بعد ان كانوا منتظرين لهذه الزيارة لطرح همومهم ومشاكلهم فقد اصبح الخوف بمثابة كابوس يطاردهم.

عن ابناء الشحنه مديرية تعز
عارف ناجي علي

الى وزير العدل

توفي اخي وكان يعمل مراسلا في مصافي عدن الصغرى منذ عام ١٩٥٢م حتى عام ٩٠م ، وله تسعة من الاولاد تركتهم والدتهم في رعاية ابنة اخيها عند ذهابها في زيارة الى لحج توفيت اثناءها فاستمرت بالسكن بالمنزل الى ان تقدمت بدعوة الى المحكمة لاخراجها ، لان المنزل يعود لابناء اخي بعد وفاة والدهم ، حيث وان هذه المرأة لها مسكنها الخاص في منطقة التواهي ، وقد منحتني المحكمة اشعارا الى الشرطة لاخراجها من المنزل وهذا ماحدث . ولكن فوجئت بعد فترة بان نفس القاضية التي امرت باخراجها وجهت رسالة مرة اخرى لاعادتها الى المنزل . ان اولاد اخي بلا مأوى ، كما انهم لايستلمون الراتب بسبب عدم تواجدهم في المنزل. سيدي الوزير اعلم بان المال شريك الروح ولن نتوانى في عمل اي شيء في سبيل الحصول على ميراث اخي لابنائه اذا لم نجد من ينصفنا فقد يئست من التنقل بين ابواب المحاكم لمتابعة الاستئناف ، واخر ماوصلوا اليه هو ان الدعوى قد شطبت فماهو الحل؟

إلى متى هذا الصمت ايها الوزير ؟!

أوجه شكواي هذه إلى وزير الداخليه لعله يقرأها ويعمل الحل السريع لها .نحن أبناء منطقة عدن الصغرى التي تمتدأ ابتداء من منطقة أبو حربه وامتداداً بالحسوة وبير أحمد والمهرام ومدينة الشعب والبريقة والخيسة وفقم وصلاح الدين وعمران وقعوة لقد شكونا من اضطهاد قائد شرطة البريقة محسن ناجي إلى المحكمة وإلى النيابة وإلى قيادة الشرطة البريقة وإليك أنت في المحافظة أيها الوزير وأعطيت تعليماتك إلى الوكيل بمحاسبة قائد الشرطة ، كما نشرت الصحف عن همومنا وقضايانا التي كان هو سبباً مباشراً فيها ، ومع هذا فإن الصمت لازال سائداً من قبلكم ،لماذا ؟

كلنا نتساءل لماذا هذا الصمت أيها الوزير ، نحن نعيش في هذه المنطقة في رعب وخوف. المحكمة رفعت تقارير تدين قائد شرطة البريقة واليوم يعتصم وكيل النيابة في شرطة البريقة في منزله ، ويرفض الحضور احتجاجاً على ممارسات قائد الشرطة . فهو يعيد السلاح إلى متهم دون الرجوع إلى النيابة ،في وقت تكافح العاصمة الاقتصادية حاملي السلاح بدون ترخيص.

وقبل ثلاثة أشهر اقتحم مفسلة لمواطن شائب وأحضر جنوده بأسلحتهم لطرد المواطن من محله الذي يعمل فيه منذ ١٠سنة ، واليوم يقوم بحبس زوجي وحبسي دون أي سبب سوى أننا لجأنا إلى الشرطة نشتكي المواطن محسن عسكرابن عم قائد الشرطة الذي أخذ مساحة من حوش منزلنا وبناه من أموال القوات المسلحة كمحل تجاري ، ويستخدم الكهرباء من منزلنا بالقوه، ويبني والجنود بأسلحتهم محوطين على الموقع ، كسروا حوش منزلنا وزجاجات نوافذنا ، والشرطة رافضة اتخاذ أي اجراء، ولدينا وثائق من قائد الشرطة محسن ناجي تؤكد أنه أشار بأن هذا ليس من اختصاصه وحالياً فقد كلف أعوانه في ملاحقتي حيثما أذهب حتى يغرسون الرعب في نفسي ، وأنهي القضية التي رفعتها ضدهم أمام المحكمة ، مع العلم أن المحكمة أصدرت أمراً إلى قائد الشرطة لتوقيف محسن عسكر من البناء ورفض قائد الشرطة تنفيذه كما رفض أمر وكيل النيابة بهذا الخصوص فبا لى متى هذا الصمت ياوزير الداخلية ؟ من يدعم قائد الشرطة؟ وللعلم فإن هناك رسالة من الدائرة القانونية لمكتب رئيس الجمهورية موجهة إلى النائب العام للدائرة القانونية للتحقيق مع قائد شرطة البريقة ، ولكن دون جد وى .

نطلب العدل والرحمة منكم والإسراع في نزولكم إلى البريقة قبل أن تكون العاقبة وخيمة، ونندم على ماحصل.

ولكم منا الشكر مقدماً

مقدمة الشكوى/نوري عبد الحميد ومنصور صالح سعيد

موظف عام يضربني في مركز الشرطة

يوجد بيني وبين سكرتير مامور مديرية الشعب نزاع حول حوش المسكن الذي يعتبر مقسماً الى نصفين بيني وبينه ، وبالرغم من وجود التعليمات من الجهات المختصة بعدم التعرض للحوش التابع لي الا أنه قد قام في ٩١/١٢/٥م وفي مركز الشرطة بالشيخ عثمان بالاعتداء علي حيث قام بضربي على ظهري أمام ضابط النوبة ومجموعة كثيرة من المواطنينوهذه ليست المرة الأولى التي يقوم بالاعتداء علي بل قد قام بسجني عدة مرات ، بهدف الاستحواذ على ملكي.

فهل يحمى المواطن من اعتداءات الموظف العام؟.

علي محمد أمذيب
من سكان الشيخ عثمان

باقلام القراء

صحيفة الصحف

تحيتي إليك ياصوت الجماهير :

لكل تاجر الحق بإختيار الدعاية المناسبة لترويج بضاعتها يا إما تنجح وتستهلك قبل انتهاء صلاحيتها أو إنها تلف وترمى في عربات القمامة ، ومن ثم إلى المحاريق ، ولكن أنت أيتها الغراء فبضاعتك لاتنتهي على مرالدهور ، فبضاعتك لا يساويها ثمن فبضاعتك دائماً صانعة المعجزات والخيرات ، فأنت أيتها الغراء لست كسائر الصحف ، فلست وليدة حزب أو مناسبة فالأحزاب تنتهي والمناسبات بعضها لا تخلد بل تنتشر وتبحث لها عن عنوان يواكب الحدث .

لكن أنت يا صوت الجماهير فاسمك فوق كل الاسماء فأنت فوق كل المناسبات ، لأنك تحملين فوق جبينك اعظم اسم فأنت النقابة وانت الرقابة وأنت كل هذه الارض الواسعة فأقلامك في المناجم والصحاري والسهول وعلى قمم الجبال ومهما وصفتك فأنت فوق كل وصف .فكم من مهضوم هضمت حقوقة التجاء إليك فأنصفتيه ، وكم من محكوم ظلماً حاولتي إظهار حقيقته ، وكم من مجرماً يحاول الهروب من الحقيقة فأظهرتيه على حقيقته وكم من مختلس حاول الفكاك ولكنك كنت السباقة إلى كل حدث يخل بأمن الشعب لاظهار الحقيقة ، وكم من مقال رفضته زميلاتك وفيه الحقيقة نشر تيه على صفحاتك دون خوف أوفزع من أحد لانك محصنة وحصانتك الطبقة العاملة اليمنية قاطبة بالمصانع والمزارع وبالمناجم في كل بقعة على أرض اليمن فأنت جديرة ان تحملي هذا الاسم الاعظم «صوت العمال »وتذكروا أيها المعتوهون الذين لا يحبون ان تظهر فضائحهم فإن ما قاله رائد الوحدة اليمنية لمجلة القدس هو الاصح عندما سئل عن الصحافة وكثرتها حيث قال – نعم توجد قرابة تسعين صحيفة ولكن لا يمكن ان يثبت الامن يستحق ويجتاز المرحلة الانتقالية بجدارة فأنت أيتها الغراء [ياصوت العمال] الاجدر بأن تكوني صحيفة الصحف اسبوع يمرنكون بشغف لرؤيتك وكأن الاسبوع سنة ، لا بل سنين . فبضاعتك هي الاجدر والابقى على مرالدهور

محمد سعيد بن شعفل
عامل في مؤسسة مواد البناء

لصالح من تنزع صور الشهداء

هل الدعاية التجارية أعلى من صور الشهداء بعد الوحدة مباشرة شاهدنا حملة شاملة ضد معالم بارزة لمن لهم شرف النضال في صنع هذه الثورة إلى جانب رفاقهم المناضلين . هذه المعالم التي تحمل صورهم .

تعرضت للسطو والتمزيق وإخفائها من الوجود وقالوا عنها انها من مخلفات ماضي التشطير : وهذا ماأثار الانتباه والذي لا يمكن أن يقبله كل وطني شريف تعز عليه الثورة ودماء شهدائها الابرار . فالثورة لم تأتنا هبة.

ولنا أن نتساءل عن هذه الجهة التي قامت بهذه الحملة الاستفزازية والمسعورة وما تحمله من حقد دفين تحت مبرر واهم في نزع صور الشهداء وتمزيقها والعبث بها .فهل القصد من وراء هذا العمل وغيره من الاعمال يعني اعتبارهم أن الوحدة ثورة ضد شهداء ومناضلي ثورة سبتمبر واكتوبر ؟ هل هذا هو جزاؤهم لكل قطرة دم سقوا بها هذه التربة الغالية ؟ هل هذا العمل المشين يعتبر تكريماً وعرفاناً لتضحياتهم ونضالهم حتى لحظة قيام دولة الوحدة .

وماذا نشاهدا اليوم في المواقع التي كانت بها صورهم لقد استبدلت بإعلانات تجارية فهل الدعاية التجارية أغلى من صور الشهداء؟وهل هذا هو شرف تعتز فيه القيادة السياسية وهم يشاهدون لوحات لمبيد الحشرات أو زيت بالما ولوحات هايفة ليس لها ارتباط بتاريخ الثورة بدلاً من صورة شهيد يعد علماً بارزاً وواحدا من معالم الثورة .وهنا لنا كلمة يجب ان نذكر بها العاقلين ، أن الثورة والا ستقلال والوحدة ليست قوانين أوقرارات بالإمكان إلغاؤها ، ولكنها تاريخ نضال وثمرة شعب لايمكن تجاوزه.

إن مثل هذا وغيره مما نلمسه ونشاهده وتعانيه نعتبره بداية لتصفية بيعيد إذا ظلت هذه الامور دون رادع أن يأتي اليوم الذي يمكنهم من القضاء على مكاسب الثورة وطمس معالمها كما إن هذا التمادي الخطير لايمكن السكوت عنه ، فهذه القوى يعرف شعبنا عملها ومكانها قبل وبعد الثورة ، وحتى هذه اللحظة ، وكذا الجهات التي تدعمها .

ان ما نراه يجري اليوم يتم تحت مظلة الوحدة حيث وجدت مناخاً جيداً مكنها من العمل بطريقة غير مباشرة مستقلة بذلك الصعوبات التي واجهت وتواجه الحكومة . وكذا بعض القرارات المتسرعةو غير المدروسة .

وإننا نوجه دعوتنا بالمحافظة على الثورة ومكاسبها ومواجهة من يحاول إعادة شعبنا للوراء.

كما ندعو القيادة السياسية أن تصحو من سياستها وكفي تغافلاً وتنفيذ رغبات مع من لايهمه سوى زعزعة الامن وتخريب اليمن وتجويع شعبه

فالثورة وصانعها أمانة فحافظوا على هذه الامانة تدوموا وتذكروا نوفمبر فإن الذكرى تنفع المؤمنين.

محمد محسن قاسم

وداعاً أبا ذويزن

انتقل الى رحمة الله في ١٩٩١/١٢/١٢م المواطن عبدالله علي سعيد والفقيد من مواليد قرية الصدر مركز حالمين ، وكان له شرف النضال ضد الاستعمار من خلال قيادة بعض الخلايا التنظيمية في صفوف الجبهة القومية .

تبوأ عدة مراكز ، منها عضو مجلس الشعب المحلي م/لحج وعضو لجنة منظمة الحزب الاشتراكي اليمني/حالمين ومسؤول مشروع نقيل المعدي .

وقد كان يحظى بحب واحترام ناخبيه،حيث استمر عضواً لمجلس الشعب المحلي لثلاث دورات انتخابية متتالية.

اننا قد فقدنا شخصاً غالياً وعزيزاً ، فإلى جنة الخلود ياأباذويزن.

نص بيان الاحزاب والتنظيمات السياسية اليمنية المدين للاعتداءات على مقرات الاشتراكي واغتيالات كوادره

ياجماهير شعبنا اليمني

توالت الاعتداءات المسلحة على أعضاء ومقرات الحزب الاشتراكي اليمني في ظل دولة الوحدة ، بدءاً باغتيال المناضل أحمد الحوثي في خمر، مروراً بقصف مقرات الحزب الاشتراكي اليمني في صعدة وخمر وحجانة وغيرها . وأخيراً تعرض الشهيد نعمان قاسم وآخران للاغتيال داخل مدينة إب مساء الاثنين ١٢/٢/ ١٩٩١م.

إن الأحزاب والتنظيمات السياسية اليمنية إذ تشجب هذه الأعمال الإجرامية تطالب السلطات المختصة بحماية الشرعية باتخاذ الإجراءات السريعة لكشف مرتكبيها وتقديمهم إلى المحاكمة النزيهة والعادلة كي يرد للدستور والقوانين اعتبارها، ويتم الاطمئنان ألى عدم إغفال أي جريمة أو عمل إجرامي، وخاصة في مجال السياسة والعمل السياسي .

إن الأحزاب والتنظيمات السياسية اليمنية تدين بشدة أي اعتداء على أي من مقرات الأحزاب أو التنظيمات السياسية، وتطالب بالضمانات الدستورية لحمايتها وتؤكد على ضرورة ممارسة الديمقراطية داخل هياكلها وعلى حل الخلافات سلمياً .كما تدعو جماهير الشعب اليمني إلى إدراك مايمكن أن تتعرض له الوحده اليمنيه والديمقراطية في الجمهورية اليمنية من أثر تلك الاعتداءات والاغتيالات المتكررة والتي لم يتم اكتشاف أي من مرتكبيها .

كماتدعو الجماهير إلى الدفاع عن الشرعية الدستورية وحمايتها من أي خرق للقوانين والانخراط في بناء المجتمع اليمني الحديث ومؤسساته الدستورية

-التنظيم الوحدوي الشعبي الناصري - د/عبد القدوس المضواحي

-حزب البعث العربي الاشتراكي- عبدالرحمن مهيوب .

-التنظيم السبتمبري الديمقراطي-أحمد عبد الرحمن قرحش .

-الحزب الاشتراكي اليمني-سيف أحمد حيدر

-اتحاد القوى الشعبيه-عبدالله سلام الحكيمي.

-حزب الحق-زيد محمد الذاري.

-التنظيم الشعبي للقوى الثورية لجبهة التحرير -محمد أحمد صالح

-حزب الأحرار الدستوري-عبد الرحمن نعمان .

-التجمع الوحدوي اليمني - عبد العزيز طرموم .

-رابطة أبناء اليمني«رأي» حازم علي.

-د/محمد عبدالملك المتوكل من الشخصيات.

-لطف السماوي- من الشخصيات.

جهاز الرقابه والمحاسبات يفتش في:

* عشرة ملايين ريال دفعة اولى لتأثيث ادارة المناطق الحره..

* رواتب دون التقيد باللوائح والانظمة النافذة في البلاد.

* افادت مصادر عليمة ل «صوت العمال» ان فريقا من الجهاز المركزي للرقابة والمحاسبات قد انتدب للتفتيش على الهيئة الادارية للمناطق الحره في عدد من المخالفات المالية ، وتتجه النية بالزام بعض اعضاء الهيئة باعادة المبالغ التي اخذوها دون وجه حق قانوني او شرعي.

واوضحت معلومات «صوت العمال» ان الهيئة الادارية للمناطق الحره ، قد اخذت مبلغ «عشرة ملايين» ريال - دفعة اولى - من وزارة المالية ، اعتبرتها ضمن مصاريف التاثيث ولم تقم بتصفية المبلغ حتى الان..

واضافت المعلومات ، ان اعضاء الهيئة قد حددوا لانفسهم رواتب مزاجية دون الاستناد الى لوائح وانظمة وزارة الخدمة المدنية ، تصل الى «٣٥» الف ريال كحد اعلى خلاف العلاوات الاخرى التي تصل الى مايقرب من «٢٠» الف ريال ، ومنها على سبيل المثال «٥» الاف ريال شهريا مقابل البترول.

كما افادت مصادر «صوت العمال» العليمة ، ان البعض من اعضاء الهيئة للاسف يستلمون اكثر من راتب الاول بإسم المنطقة الحرة والاخر من الفرق السابق ، باعتبار ان اعضاء الهيئة مفرغون حتى الان.

الجدير بالذكر ايضا ان الهيئة قد افتتحت مؤخرا مقرا لها في احدى الدول الاسيوية تبلغ تكاليفه «عشرة» الاف ريال شهريا.

تعقيب حول تعقيب

حول ماورد من رد ممثل النيابة العامة حول قضية المواطن عبد الرحمن ذبحاني في العدد الصادر يوم الخميس الموافق ٥/١٢/٩١م جاء الرد غريباً وملفتاً للنظر ووجه الغرابة ان ممثلة الادعاء العام في ردها تقف وراء الجاني وتريد ان تخفف عليه ، وكأنها محامية فهي اوردت ان الخطأ كان «مشتركاً» رغم ان طبيعة عملها تقتضي منها ان تعرض القضية كما حصلت ولاتصدر حكماً مسبقاً ، أن مثل هذه القضايا يراعي فيها شعور واحساس اهل المتوفى حتي يحصل رد فعل معاكس ولايطلق سراح الجاني بعد يومين من الحادث . بهذا أكتفي ولا أريد أن أدخل في تفصيلات القضية فليس مجالها هنا. مرة أخرى أسجل شكري لصحيفة صوت العمال.

احمد عبد الرحمن الذبحاني
مدير ثانوية مارب -المعلا .

كلمة ماقل ودل

عبدالواحد محمد غانم

القبائل تنام في عدن !

* اجمل ماقرأت هذا الاسبوع ماقاله الاخ محمد علي هيثم عضو اللجنة العامة للمؤتمر الشعبي العام في المقابلة التي أجرتها معه صحيفة ١٤ اكتوبر ونشرتها في يوم الجمعة الماضي ١١ ديسمبر ، وخاصة حين تحدث عن عدن وحضارتها فقال بما معناه «ان عدن كانت اذا دخلها طرفان من قبائل متقاتلة تجعلهما ينامان في سرير واحد بأمان » .. ما أروع هذا المعنى العميق الذي يمكن ان يعتبره البعض «كلام شطري» ، لان الحديث عن هذه الامور الطيبة « تباكي عن عدن الشطرية» فقد ادعى احد الكتاب «المرموقين جداً» خلال الاسابيع المنصرمة في صحيفة أسبوعية تصدر في صنعاء ان « الشعب» في عدن بدأ يتململ ويتضايق من تواجد ابناء المحافظات الشمالية وبعض المظاهر المسلحة المرافقة لذلك ، وان عدن كانت ماقبل الوحدة «للعدنيين فقط» وبعد الوحدة أصبحت لليمنيين !! متناسياً أن أبناء مختلف المناطق اليمنية شمالا وجنوباً كانوا وسيظلون هم ابناء عدن ، وفي حقيقة الامر أبناء عدن لايغضبهم تواجد أي مواطن سواء كان يمنياً او عربياً او اجنبياً وما يثير غضبهم هم اولئك الذين يحاولون أن يعبثوا بأمن وحضارة وأنظمة عدن الحضارية المكتسبة خلال حقبة من الزمن ، ولانريد أحداً يقارننا بجرائم الدول الكبرى وبشيكاغو ليثبت لنا أن خلخلة الأمن أمر طبيعي !! فعدن عرفت بالأمان ويجب أن تظل كما كانت .

« الإمام » يجمد العزعزي !

زميلنا محمد العزعزي معد ومقدم البرنامج التلفزيوني الناجح «كلمات في صور » في القناة الثانية بعد حلقته الأخيرة حول أوضاع السجون في إحدى المحافظات الشمالية ، والتي أكدت على حد قوله «أن الإمام مازال يحكم » رغم مرور ٢٩ عاماً على انطلاقة الثورة السبتمبرية ، وصاحبنا العزعزي عوضاً من أن يكافأ لجهده الاعلامي المتميز في هذه الحلقة قام «الإمام» بتجميده في «منصبه» وإيقاف برنامجه !! ونحن للأسف مازلنا مكتوفي الأيدي ولم نحرك ساكناً تجاه الأيدي الظاهرة والخفية التي تحاول أن تكمم الافواه في عصر ليس بعصر الأمس القائم على القمع والإرهاب لكل من يرفع صوته قليلا ، فيانقابة الصحفيين» ومسؤولينا الديمقراطيين» تدخلوا وأسرعوا في الغاء «قرار الإمام» بتجميد العزعزي .

«الجاكي» يهرب الى عدن

يوم الخميس الماضي تكررت في منطقة التواهي بمحافظة عدن حادثة قتل «الشهيد نظام وقانون » من عمال بلدية عدن كان يحاول أن ينفذ التوجيهات الملزمه له بإزالة البناء العشوائي ، ولكنه يواجه بعقيد «صائلي» مستهتر يطلق النار عليه ليقتله على الفور ، ويصيب شخصين آخرين من زملائه ، وتغلي عدن ويتجمع الناس حول شرطة التواهي التي احتجز فيها القاتل مؤقتاً ، ويضرب عمال البلدية عن العمل يوم السبت الماضي ويخرجون في مسيرة حاشدة مطالبة بالقصاص والحكم السريع على « الأيدي الآثمة» ومازال هذا الحادث في حالة تفاعل وهو حديث كل تاكسي ، ولانري ماذا ستكون عواقبه ؟ وقال البعض تعليقاً على هذا الحادث « يبدو ان الجاكي قد هرب من صنعاء إلى عدن لينفذ «ماساة جديدة من الاستهتار بالنظام والقانون

من جيزان الى القمندان

د/عصام عبده غانم

..نشأ خياطاً ثم أخذ الغناء بمكة عن ابن سريج واشتهر بلحنه القائل :

تشرب لون الرازقي بياضه أو الزعفران خالط المسك رادعه.

إن هذا اللحن هو أصل لحن القمندان - أمير لحج ; حالي ياغنب رازقي)،

لاسيما وأن الفريض قضى نحبه في عك في تهائم اليمن ، أبان حكم الدولة الأموية.

ونهته الجن عن معاودة غناء ذلك اللحن فمكث على ذلك دهراً فلما غضب منه مواليه تغناه ومات . وقالوا : قتلته الجن .

والمهم في الأمر هو ملاحظة تشابه الغناء منذ قديم الزمان في اليمن الكبرى من نجران إلى حبان ومن جيزان إلى القمندان.

ختاماً من الصعب أن يفرط الإنسان بالعنب الرازقي الحالي والذي تنبته أراضي الأمجاد.

غنى الفريض عن العنب اليماني الرازقي في عسير في بداية القرن الثاني الهجري وأحيا تراثه القمندان في لحج بعد ألف عام .

ألف عام بيننا مرت كما
تنقضي في الصبح أحلام المساء

على الرغم من التعتيم الإعلامي في المجلات العالمية للوضع القانوني لمنطقة عسير أو المخلاف السليماني إلا أن كاتباً واحداً تمكن من وضع النقاط على الحروف في مجلة القانون العربي الفصلية والتي تصدر في لندن ويشرف على تحريرها مجموعة من كبار الأساتذة من بريطانيا وأمريكا والشرق الأوسط ، بل وتشمل الدكتور .

حسين البحارنة «خريج بريطانيا» ووزير الشئون القانونية في البحرين (أنظر المجلد الخامس ، العدد ٣، أغسطس -أكتوبر ١٩٩٠م) .

وفي هذه المقالة أود أن أتناول ناحية تختلف عن الاتفاقية بين الدولتين وعن التاريخ السياسي الذي يساعد على تفسير بعض بنودها ، ولكنها في الواقع تبين لنا مدى ترامي أطراف اليمن الكبرى

اجتماعيا وأدبياً وفنياً ليس عبر أحقاب السنين فقط بل وعبر القرون .

كثير من القراء سمع بكتاب الحيوان للجاحظ (أنظر تحقيق دكتور .يحي الشامي بيروت ١٩٨٦م) ولكن قراءة المجلدات لاتتسنى للكثير .

أما كتاب البغال للجاحظ (شرح دكتور .علي بوملحم -بيروت ١٩٩١م) فعلى الرغم من أنه تكملة لكتاب الحيوان الضخم الا أنه نشر حديثاً بعد حوالي الف عام من كتابته فقد ظل مخطوطة لا يلم بها سوى قليل من الباحثين .

وفي كتاب البغال حكم متعلقة بالغناء ...

في ص ١٢٣:

إن من الناس من استهوته الشياطين مثل المغني الملقب بالغريض لأنه كان طري الوجه غض الشباب اسمه عبد الملك ..كان من الموالي

اجتماعيات

إلى أهل الخير والإحسان :-

أنا شابة في مقتبل العمر معاقة في رجلي اليسرى، لاأقوى على السير عليها ، وأعاني من مرض مزمن في معدتي حيث أن معدتي لاتستطيع هضم أي طعام سوى الأكل الخفيف جداً، مثل البيض واللبن حتى تدهورت صحتي وأصبحت حالتي تسوء يوماً بعد يوم. تعالجت في جميع مستشفيات الجمهورية ولكن دون جدوى ، ومضى على هذه الحالة عشر سنوات.

أتوسل من رجال الخير والإحسان تقديم العون والمساعدة بغرض العلاج في الخارج، والله لايضيع أجر المحسنين(صدق الله العظيم).

العاملة المعاقة رجاء عبد الباري حسين

أثمار تدعو أهل الخير

تشكو الطفلة أثمار حيدر عبدالله من تصلب شرايين القلب منذ ولادتها ولمدة ٨سنوات . وتعيش على صمام واحد هو الخيط الذي يوصلها بالحياة تحصلت على تقارير طبية من الأطباء لعلاجها في الخارج وتحملت الدولة نفقات سفرها مع مرافق فقط ،أي لن تتحمل نفقات العلاج .وهي ترجو فاعلي الخير مد يد العون والمساعدة في توفير تكاليف العملية الجراحية.

مبروك أبا مرشد

عائلة مرشد محمد وعبد الكريم حريري وعلي مرشد محمد ومشتاق يعقوب وحسن الدويش وام وضاح ضحى، وعائلة أحمد شمسان .يهنئون عدنان مرشد محمد ورجاء حريري بمناسبة ارتزاقهما بمولودهما البكر.

زواج سعيد

تهنىء عائلة ياسين محمود فسيح الله وعائلة عبدالملك مانا وجميع موظفات وموظفي الشركة اليمنية للتأمين وإعادة التأمين -المكتب الرئيسي بعدن- جميعهم يهنئون العروسين ياسر ياسين محمود فسيح الله ورندة سعيد بمناسبة عقد قرانهما الميمون فألف مبروك

«وهلت ..نسمه»

هلّت نسمه كالنسمة العطرة .باسمة ونشرت البسمة في ثغور جميع المحيطين بها، وبهذه المناسبة تتقدم عائلة محمد سيف وعائلة المرحوم عثمان عبده محمد وعائلة أمير طاهر وإدارة ومدرسات مدرسة الشهيد ناجي الموحدة بكريتر ،وجميعهم يتقدمون بتهانيهم الحارة إلى سعيد حسن سعيد وحرمه بسمة محمد سيف بمناسبة ارتزاقهما بالمولودة الجديدة نسمة متمنين لها حياة رغيدة وسعيدة في كنف والديها وألف مبروك.

شكيل في القفص الذهبي

يهنىء امين محمد احمد وعلي جعفر وعمر عبدالله عبدالرحمن وانور ولي ونبيل عمر وجميع الاصدقاء الصديق شكيل عبدالملك عبدالقيوم بمناسبة عقد القران فالف مبروك وعقبال الزفاف.

مبروك لينا

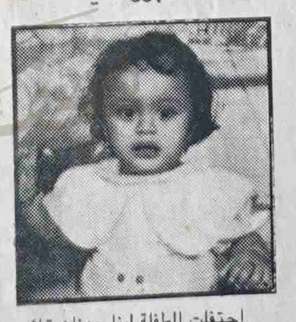

احتفلت الطفلة لينا عدنان قائد سيف بعيد ميلادها الاول .. وبهذه المناسبة يهنئها ابواها وعماها محمد وعارف قايد سيف وجميع افراد الاسرة والاهل والاحباء .. فالف مبروك وعقبال المئة سنة.

عيد ميلاد سعيد

الوالد العزيز جمال عبدالدائم مجاهد والوالده العزيزه هويدا عبدالله محمد يهنئون ابنتهم العزيزه الحبوبه انهار جمال عبدالدائم بمناسبة عيد ميلادها الاول ٩١/١٢/١٢م فالف مبروك وعقبال مئة سنة كما يهنىء جميع الاهل والاصدقاء وموظفي وموظفات المؤسسة العامة للكهرباء فرع /عدن ومدرسة القاهره الموحده. الطفله الحبوبه انهار.

مزيدا من البنين

عمت الفرحه اسرة المرحوم عبدالحبيب عبدالحميد غازي والمرحوم حسن ناصر محمد بمناسبة ارتزاقهم بالمولودة البكر « لارا» وبهذه المناسبة يهنىء انور ولي والاخوة والاخوات والاهل والاقارب والاصدقاء والصديقات بالمولودة « لارا » متمنين لها موفور الصحة وحياة سعيده ومستقبلا باهرا ان شاء الله.

سلامتك ..ياهاشم

بالسنة تلهج بالشكر والحمدلله تعالى لنجاة الطفل الحبوب هاشم السيد أبو بكر المحرابي من جراء صدمة سيارة ، وبقلوب تبتهل إلى الله بالدعاء لطفلنا العزيز بالشفاء العاجل نقول لوالديه تهانينا لكم وحمداً لله على السلامة، ونسأل الله أن يجنبك من كل مكروه ياهاشم ، ودعواتنا لك بالبقاء وطول العمر

فيصل منصور ماطر
• هجير فيصل ماطر
خالد محمد حسين

مبروك النجاح والميلاد

عائلة عبد الرحمن علي/ام نبراس بدر محمود سعيدى والوالد بدر محمود/ام أوسان عبد الوهاب سعيد مخير وجميع الخالات / والعمات /ونبراس وتنوير وتيمور بدر محمود سعيدى

جميعهم يهنئون الابنة الحبيبة تنوير بدر محمود سعيدى /بمناسبة نجاحها الى المرحلة الثانوية.

وايضا الى تيمور بدر محمود سعيدى /بمناسبة عيد ميلاده وبلوغه التاسعة من عمره في يوم ٣٠/نوفمبر/٨٣م

زفاف ميمون

* يهنىء كل من جميل محمد ثعمان وشكري محمد عبدالله زميلهم الشاب محمد هاشم ثابت بمناسبة دخوله القفص الذهبي بزفافه الميمون فالف مبروك ..

تعاز

* تعزي هيئة تحرير وعمال وعاملات مؤسسة صحيفة صوت العمال زميلتهم فاطمه احمد بوقمي واسرتها بوفاة والدهم المغفور له احمد قاسم بوقمي، تغمد الله الفقيد بواسع رحمته والهم أهله وذويه الصبر والسلوان وانا لله وانا اليه راجعون

* بقلوب يملأها الحزن يعزي كل من عبدالله المحمدي ، عبدالسلام المحمدي ، سلطان الشاوش ، محمد شاهر الجابري ، علي شاهر الجابري ، عبدالحكيم محمد علي ، هزاع ابراهيم واحمد الحاج أخاهم العقيد طيار ركن قاسم عبدالسلام بوفاة زوجته الفاضلة بعد مرض مفاجىء .

«وانا لله وانا اليه راجعون » .

* يعزي الأخوة سعيد محمد عبد الملك ، محمد وداوح عبد الملك احمد ،عبد الرحمن وعبد الودود وعبد الكافي وعمر محمد عمر أخاهم عبد الرحمن سيف وإخوته بوفاة والدهم المغفور له الحاج سيف إسماعيل مقبل تغمد الله الفقيد بواسع رحمته والهم أهله وذويه الصبر والسلوان و(إنا لله وإنا اليه راجعون)

المؤتمر العالمي حول العمارة اليمنية
التطور والآفاق
عدن ١٦-١٩ ديسمبر ١٩٩١م

العمارة اليمنية

إمتداد لطبيعة الإنسان اليمني الحضارية

توضيح من فرع وزارة التموين والتجارة بعدن

* أستلمت الصحيفة التوضيح التالي ، من فرع وزارة التموين والتجارة بعدن ، حول مانشرته الصحيفة الخميس الماضي ، في صفحتها الاولى عن وجود كمية (١٢ الف طن من الارز الصيني والتايلندي في مخازن الميناء) وفيما يلي نص التوضيح :

١ - اولا : كمية (الارز) وغيرها من السلع المتواجدة في مخازن الميناء ، تتبع شركة التجارة الداخلية ، وليس فرع الوزارة ، حيث ان الوزارة وفرعها في عدن ، لايقومان بالاستيراد ، وقانون التجارة الخارجية حدد صلاحيتها بالاشراف على سياسة الدولة والذي يقوم بالاستيراد هو القطاع العام ممثلا بمؤسساته والاشخاص الاعتباريين في القطاعين التعاوني والخاص .

٢- وجود هذه السلع في الميناء ، يعود اساسا الى الارباك الذي يعيشه البنك الاهلي اليمني ومكتبه الرئيسي في عدن ، والذي احجم في الآونة الاخيرة عن تقديم التسهيلات المالية التي تمكن شركة التجارة الداخلية ومؤسسات القطاع العام الاخرى من الاستيراد وتخليص البضائع من الميناء وبشكل رئيسي شركة التجارة الداخلية التي تتعامل مع القوت الرئيسي للمواطنين ، وعلى وجه الخصوص السلع الموحدة اسعارها وهي (الدقيق ، القمح ، والارز) .

٣ - مثلا كان سقف التسهيلات لهذه الشركة يصل الى (١٥) مليون دينار ، وبعد الوحدة ومع تخفيض سعر الدينار ومع سماح الحكومة بالتمويل في السوق - الموازنة ، وارتفاع سعر الدولار ، يتوجب ان يرتفع هذا التسهيلات الى (٤٥) مليون دينار ، ولكن للأسف ماهو متاح من هذه التسهيلات مازال بانتظار توجيهات مركزية بهذا الصدد .

٤ - يؤكد الفرع التزامه بتنفيذ التسعيرة الصادرة من مجلس الوزراء فيما يتعلق بالسلع الموحد اسعارها (الارز ، القمح ، الدقيق) .

وشكرا ..

فرع وزارة التموين والتجارة - عدن

دفع علاوة التدريس والتدريب لمدرسي معهد العلوم الإدارية

عدن صوت العمال

تم تحقيق مطالب العاملين في المعهد الوطني للعلوم الإدارية(الفرع الرئيسي) بعدن والتي كان العاملون قد أضربوا من أجل تحقيقها أوائل الشهر الحالي .

وتفيد معلومات لصوت العمال أنه بفعل الجهود الحسنة لإدارة المعهد تقرر دفع علاوة التدريس والتدريب اعتباراً من يونيو ٩١م وأن المصادقة على ذلك قد تمت من قبل وزارة المالية.

نقابة المحامين وندوة عن اتجاهات معالجات قضايا الاسكان

تعلن نقابة المحامين اليمنيين بالتعاون مع اتحاد الادباء والكتاب اليمنيين فرع عدن عن اقامة ندوة حول القرارات التي اصدرها مجلس الرئاسة بشأن المعالجات لحل قضايا الاسكان والاراضي في المحافظات الجنوبية والشرقية .. وذلك يوم السبت الموافق ٢١ /١٢/٩١م في مقر اتحاد الادباء بكريتر .. الساعة السابعة مساء ..

سيشارك في هذه الندوة نخبة من المحامين منهم الاستاذ نقيب المحامين عبدالفتاح البصير ونائبه محمود محمد ناصر و عضو المجلس بدر باسنيد والدكتور عبدالكريم المجاهد ..

والدعوة عامة ..

تعليمات بسرعة ..تتمة ص٢

القانون ولم تستكملها بعد ، ولن ينظر في وضع السيارات التي لم يتقدم اصحابها بالمعاملة خلال الفترة المذكورة .

واوضح ان السيارات قديمة الصنع ماقبل عام ٨٥م والتي لم تستكمل اجراءات ترسيمها ستمنح تخفيضات اضافية تصل الى نسبة ٢٥٪ ، اما السيارات التي يعود صنعها الى ماقبل عام ٨٠م ، سيتم تشكيل لجانا لتقييم حالتها وبموجب عملية التقييم سيدفع صاحبها الرسوم .. واشار الى ان هذه الاجراءات تهدف الى انهاء كافة حالات وجود سيارات المغتربين غير القانونية والتي تحمل لوحات (مؤقت وزائر) وهي حالات كثيرة ، مضى عليها اكثر من عام ونصف ودعا في ختام تصريحه كافة الاخوة المغتربين للتفاعل مع التعليمات الجديدة وسرعة استكمال معاملات ترسيم سياراتهم مالم سيتعرضون للغرامات المالية .

مؤسسة صوت العمال
للطباعة والنشر والتوزيع والاعلان

تؤمن لكم

* طباعة جيدة وباسعار مناسبة
* الاستعداد لتوزيع الصحف والمجلات والمطبوعات الى كافة محافظات الجمهورية
* إيصال «صوت العمال» للمشتركين في المرافق والمؤسسات والوزارات
* الاعلان والترويج عن البضائع والسلع والمنتوجات والتهاني في المناسبات الوطنية

بادروا مع بداية العام الجديد ١٩٩٢م الى

* تقديم طلباتكم من المواد الطباعية ،كتب،مطبوعات مختلفة،مستندات عادية وملونة
* تجديد اشتراكاتكم في صحيفة صوت العمال
* تقديم طلبات المتعهدين لبيع الصحيفة في المحافظات والمديريات والمراكز ما عدا محافظتي عدن/صنعاء
* عقد اتفاق سنوي لنشر الاعلانات الترويجية والمناسباتية

مع تحيات
صوت العمال للطباعة والنشر والتوزيع والاعلان

العنوان:عدن المركز الرئيسي معلا دكه ت ٤١٧٩٨/٤٢٣٦٣/٤٣٧٧١
صنعاء:مكتب صوت العمال ت ٧٥١٩٢ شارع القصر الجمهوري بجانب عمارة هائل
لحج: مكتب صوت العمال امام مكتب الزراعة ت ٢٣١٥

تعزية

يعزي الزميل محمد قاسم نعمان ومعه اسرة صحيفة صوت العمال الاخوين محمد واحمد علي عثمان عزعزي وافراد اسرتهم بوفاة والدتهم المغفور لها .. اثر مرض الم بها ..

تغمد الله الفقيدة بواسع رحمته والهم اهلها وذويها الصبر والسلوان «وانا لله وانا اليه راجعون»

صوت العمال

هيئة التحرير
١- عبدالباسط سروري
٢- عبدان دهيس
٣- قحطان ناشر
٤- حسن نايف
٥- احمد محمد ثابت
٦- فاطمة البكري

اخراج كمبيوتر
عبدالله محمد باوزير

تصحيح
عارف سيف عبدالسلام
صالح خميس عبدالله

● المواد والمواضيع والوثائق والمساهمات الاخرى التي تسلم للصحيفة لغرض النشر لاتعاد الى أصحابها سواء نشرت او لم تنشر.
● المواضيع التي لايلتزم اصحابها بآداب النشر تكون عرضه للإلغاء او حق التصرف بمحتوياتها.

صوت العمال

صحيفة اسبوعية سياسية لسان حال المنبر المركزي للاتحاد العام لنقابات العمال

الخميس ١٩ديسمبر ١٩٩١م/ الموافق ١٠ جماد الثاني ١٤١٢ هـ/ العدد ١٠٣٩ /السنة الثالثة والعشرون

١٢ صفحة

١٥٠ هـ.أ ٤ ريالات

سـ تظل وحدة الشعب اليمني وتقدمه الاجتماعي .. هدف الاقلام الشريفة وستظل الكلمة ركيكة المعنى مجزأة الحرف اذا لم تكن من اجل الشعب.

عبدالفتاح اسماعيل

كلمة صوت العمال

لا زال البعض يصر على إثارة الفتنة بين الناس بإصراره على معارضة قرار مجلس الرئاسة الخاص بمعالجة قضايا الإسكان .

ورغم أن عدداً كبيراً من الملاك قد تقدموا بطلب التعويض إضافة إلى موافقة الأخ رئيس مجلس الرئاسة على الطلب الذي تقدم به الملاك عبر الغرفة التجارية بشأن تحديد مواقع التعويض إلا أن هناك قلة من هؤلاء التجار يصرون على محاسبة الماضي وتصفية الحساب معه وتحميل عشرات الآلاف من سكان المحافظات الجنوبية والشرقية مسؤولية حساباتهم تلك ..بل إن عدداً من هؤلاء «الملاك» يحاولون تغليف مواقفهم السياسية المعادية للثورة و المتحالفة مع عهود ما قبل الثورة بمطالباتهم تلك ..!!

والمؤسف أن بعض الأحزاب والتنظيمات السياسية تنجر مع هذا المخط أما لنفس الغرض وهو تصفية حسابات سياسية سابقة أو لاعتقادها أن ذلك سيعطيها كسباً سياسياً..!!

فدعونا ياهؤلاء نتوجه صوب الغد ونحدد مايمكن عمله بشكل مخلص وجاد لحماية الوحدة والديمقراطية . وبناء اليمن وسعادة الشعب...

لقد وقف مجلس الرئاسة وقبله مجلس الوزراء أمام مايتعلق بقضايا الأرض والإسكان والملاك والمنتفعين ..وبعد دراسة مخلصة في كل الجوانب تم اتخاذ المعالجات التي تضمن لكل الأطراف مصالحهم وحقوقهم.. أما المطالبة بفتح ملفات الماضي.. وفتح كشف حساب في ذلك فيكفينا الاشارة والقول هنا إن بعض الملاك ممن يصرخون اليوم كثيراً مصادر أملاكهم تلك ستكون مكان بحث وكشف للناس..

كما إن بعض هؤلاء الملاك بنوا أملاكهم من قروض بنكية واستلموا إيجارات لسنوات ومع ذلك غادروا البلاد حينها دون أن يسددوا ماعليهم من قروض للبنك وتبلغ تلك القروض مليارات الدنانير بقيمة تلك الفترة(الستينات والسبعينات) ..

أما أولئك الذين يريدون استغلال قضية المساكن والملاك والمنتفعين لأغراض سياسية ضيقة وكسب سياسي بتبنيهم(مطالب الملاك) ومعارضتهم لقرار مجلس الرئاسة نقول لهم: لاداعي لأساليب كهذه فأنتم بذلك تريدون أن تقهروا عشرات الآلاف من السكان ،هم المنتفعون الذين صرفوا كل مدخراتهم لحماية منازلهم هذه وصيانتها وترميمها طوال هذه السنوات ، وتحملوا كل الأعباء والصعوبات من أجل عدد لايتجاوز الثلاثة آلاف هم مجموع الملاك في المحافظات الجنوبية والشرقية الذين أقرت الدولة ممثلة بمجلس الرئاسة منحهم التعويضات المغرية وحسب طلباتهم..

لقد تحمل الشعب صعوبات السنوات الماضية بأشكال مختلفة..وتحمل سكان المحافظات الجنوبية والشرقية(الشطر الجنوبي سابقاً) معاناة ظروف سنوات مابعد الاستقلال بتخفيض الرواتب وشد الأحزمة على البطون. وعانت العديد من الأسر اليمنية فقدانها لفرد أو أكثر منها ،واستشهد آخرون من أجل حماية سيادة الوطن وحريته ومن أجل تحقيق إعادة توحيد الوطن .. ولم يطالبوا بالتعويضات لخساراتهم تلك ، وهي خسارات بعضها لاتقدر بثمن ...

فإذا كان للملاك حقوق يطالبون بها فللشعب أيضاً حقوق يطالب بها..

قوات الأمن تقتحم مبنى فرع مؤسسة الاصطياد في محافظة المهرة

عمال فروع المؤسسة في عدد من المحافظات يعلنون الاضراب تضامنا مع زملائهم في المهرة

* قرر عمال فرع مؤسسة الاصطياد الساحلي بمحافظة حضرموت الاضراب عن العمل ابتداء من السبت القادم ، تضامنا مع زملائهم عمال وموظفي فرع مؤسسة الاصطياد الساحلي بمحافظة المهرة ، فيما يواصل عمال وموظفو المركز الرئيسي للمؤسسة بعدن وفروعها في محافظة الحديدة ورأس العارة بمحافظة لحج ، اضرابهم تضامنا ايضا مع زملائهم في فرع المؤسسة بالمهرة .

الجدير بالاشارة ، ان عمال وموظفو فرع المؤسسة بالمهرة قد اعلنوا اضرابهم مطلع هذا الاسبوع إثر اقتحام قوة من الامن في المحافظة بقيادة ضابط برتبة عقيد تساندهم ثلاثة أطقم دوشكا ، مبنى فرع المؤسسة السبت الماضي ، واطلقوا النار على العاملين في المؤسسة وسكن الصيادين واعتقلوا عددا من قيادة الفرع والصيادين .

المعلومات التي حصلت عليها من مصادر موثوقة ، أفادت بأن هناك خلفيات لهذه الحادثة ، منها تقريرا رفعه العمال والصيادون الى قيادة المؤسسة ، تضمن الخروقات المالية والادارية لمدير الفرع ، والذي على ضوئه اتخذ مجلس ادارة المؤسسة المركز الرئيسي قرارا بتحويل المدير ، الا ان قيادة الوزارة لم توافق على هذا الاجراء ، وتم الاكتفاء بمنح المدير اجازة كحل مؤقت ولمدة ثلاثة أشهر حتى يتم النظر في كافة الامور في فرع المؤسسة والخروقات التي ارتكبها .. واوضحت المعلومات ، انه بسبب غياب مدير عام المؤسسة فوجيء عمال فرع المؤسسة بإعادة المدير قبل انتهاء اجازته بموجب تعليمات من المحافظة وبدون التنسيق مع قيادة المؤسسة في المركز الرئيسي بعدن ، واشارت المعلومات ان مدير الفرع ، قد باشر عمله بالانتقام من العاملين واستخدام قوات الامن في الرد التعسفي ضد العمال الذين رفضوا اوامره بالتحويل واعلنوا الاضراب في ٣٠ وحدة انتاجية لاصطياد الشروخ الصخري والتي يصل انتاجها اليومي الى حوالي طن تبلغ قيمته التقديرية (٢٧) الف دولار .

على الصعيد نفسه استنكرت سكرتارية المجلس العمالي م/ المهرة الاعمال الارهابية التي قامت بها قوات الامن ضد العمال والصيادين واقتحامها لمبنى فرع المؤسسة وسكن الصيادين وحملت المسؤولية السلطة المحلية في المحافظة وقيادة فرع وزارة الثروة السمكية والجهات المعنية مسؤولية هذه الاحداث المؤسفة ، واعطت فرصة لمدة اسبوع تنتهي السبت القادم لحل قضية العاملين وسحب قوات الأمن من مبنى المؤسسة ومشاركة الحركة النقابية كطرف اساسي في حل القضية باعتبارها تخص العمل والعمال ومحاسبة المتسببين في هذه الحادثة ونوه المجلس ان تدخل الامن في القضايا الادارية لايتم الاعبر القضاء وترك الفرصة للجهات الادارية لمعالجة القضية وفق الانظمة وقوانين وتشريعات العمل النافذة .

تدشين الاجتماعات الانتخابية للجان النقابية في المرافق التربوية بمحافظة اب وافتتاح مقر لنقابة المهن التعليمية

* افتتح مؤخرا في محافظة اب ، مقر نقابة المهن التعليمية ، والذي ترافق مع تدشين الدورة الانتخابية في المدارس والمرافق التربوية في المحافظة.

ففي مدارس الميثاق واروى والشورى للبنات ، تم انتخاب لجنة نقابية واحدة في هذه المدارس ، على النحو الاتي:

١ ـ رضا القلاية٢ ـ هدى المهدي٣ ـ فوزيه عبدالسلام احمد٤ ـ نجلاء المهدي ٥ ـ لطيفه الزبيدي٦ ـ اسيا محمد الخياط.

كما تم انتخاب لجنة نقابية واحدة ، لكل من مكتب التربية والتوجيه ومدارس النهضة ، الفاروق ، علي بن ابي طالب ، المعهد الزراعي ، وذلك على النحو الاتي:

١ ـ عبدالسلام البيضاني٢ ـ محمد الصلاحي٣ ـ عبدالمجيد الوجيه٤ ـ امين الجبري٥ ـ عفيف امين عبدالرب٦ ـ د/ علي البعداني٧ ـ عادل عقيل٨ ـ ابراهيم صبر٩ ـ اسماعيل الحداد١٠ ـ احمد عبدالله شحره١١ ـ عبدالفتاح نعمان.

نقابة المهن التعليمية تستنكر قيام التشكيل النقابي لهيئة تدريس جامعتي صنعاء وعدن

* أكدت نقابة المهن التعليمية ، ان تشكيل مايسمى بالمكتب التنفيذي لنقابة هيئة تدريس جامعتي صنعاء وعدن ، يعتبر خرقا واضحا للشرعية التنظيمية لنقابة المهن التعليمية والنظام الداخلي للاتحاد العام لنقابات عمال الجمهورية .

ودعت النقابة في بيان توضيحي لها حول هذا التشكيل دعت الى دمج ووحدة المعلمين اليمنيين ليس فقط في اطار الجامعتين ، وانما في عموم الساحة اليمنية لتعكس قوة شخصية المعلمين وهيئات التدريس من خلال تنظيم نقابي موحد وليس من خلال تفتيتها وتمزيقها كما هو حال التشكيل الاخير في جامعتي صنعاء وعدن ، او كما ظهر مؤخرا بما سمي باللجان العمالة .

واوضح البيان ، ان هذا التشكيل قد تم دون التنسيق او التشاور مع النقابة الاطار الشرعي للمعلمين ، او مع الاتحاد العام للنقابات او قواعد النقابات التي شكلت اللجنة التحضيرية او سكرتارية فرع عدن ، واشار البيان ان الانفراد بمثل هذه الممارسات لاتستهدف سوى شق وحدة التنظيم النقابي ، في وقت يتم فيه العمل من اجل توحيد المعلمين وفق أسس تشمل كامل القواعد والهيئات الشرعية لنقابة المهن التعليمية .

التجار المستأجرون يطالبون باعادة النظر في معالجة قضيتهم قبل حدوث الفتنة

صوت العمال/ عدن

دعت اللجنة التحضيرية لجمعية التجار المستأجرين ، القيادة في الدولة والحكومة ومجلس النواب ، بالتدخل السريع لاعادة النظر في طريقة المعالجات لموضوع المحلات التجارية وطالبت اللجنة باسم المستأجرين للمحلات التجارية «دكاكين ، مطاعم، مخابز ، صيدليات ، استديوهات وورش وغيرها» ، بضرورة الرد من قبل الجهات المسؤولة على كافة مطالبهم ومذكراتهم ، لحماية حقوقهم ، مؤكدين بأنهم لن يتخلوا عن محلاتهم التجارية ولن يكونوا وسيلة للتعويض ، وحددت اللجنة فترة اسبوع للرد على ذلك تفاديا لنشوب اي فتنة قد تنشأ بين المستأجرين والمؤجرين.

ويذكر ان المقترح المقدم من الغرفة التجارية بصدد معالجة المشكلة ، والذي تم التوقيع عليه من قبل المستأجرين والغرفة التجارية ، لم يحظ بالاستجابة ووصل حل المشكلة الى باب مسدود.

اقرأ في العدد القادم

ضجة تسود الاوساط الشيعية في المملكة

الشيخ بن جبرين يفتي بردة المواطنين الشيعة ويفتي بقتلهم

الشيخ عبدالعزيز بن باز ، لايجوز الزواج من الشيعة ولاأكل ذبائحهم لأنهم مرتدون ، حتى ولو ذكروا عليها ،اسم الله،

جمعية حماية الآثار تدعو لايقاف الاعتداء على الشواطيء اليمنية

* دعت الهيئة الادارية للجمعية اليمنية لحماية الآثار والشواطيء في عدن ـ اثر اجتماعها الاربعاء قبل الماضي ، دعت القيادة السياسية وكافة أفراد الشعب اليمني والاحزاب والمنظمات والاتحادات والجمعيات والهيئات العلمية والتربوية في الوطن ، للقيام بدورها التاريخي والانساني لايقاف عملية الهجمة على شواطئنا اليمنية وتجاوز اوضاع التسيب المخيف إللا انساني الذي تعيشه وتعاني منه الآثار التاريخية والشواطيء اليمنية .

وعددت الهيئة في بيان لها ، كافة مظاهر هذه الهجمه ودعت الى اصدار قوانين لحماية الاثار والشواطيء اليمنية سواء فيما يتعلق بالاتفاقيات مع البعثات الاجنبية او من خلال معرفة نشاط بعثات الآثار وتقديم تقارير عن عملها ، كما أكد البيان على سرعة الزام وزارتي الدفاع والداخلية بتسليم المواقع الاثرية التي مازالت بحوزتهما سواء كمعسكرات او سجون او سكن . كما طالب البيان الدولة بسرعة تشكيل فريق ميداني لمسح المواقع الاثرية في عموم اليمن ومراقبة الحدود المختلفة من مهربي وتجار الآثار وتخصيص مبالغ مالية لانقاذ مايمكن انقاذه من الآثار اليمنية

العمال في كافة مرافق محافظة لحج يرفعون الاضراب العام

لحج ـ صوت العمال/ من محمد سلامي

* قال الاخ صلاح الاعجم ، محافظ محافظة لحج ، بانه سيقوم بالاتصال بوزارتي المالية والخدمة المدنية ، من اجل صرف علاوة الريف لكافة عمال المحافظة ، خاصة والاعتماد موجود ، وان هذه العلاوة قد تم صرفها لبعض المرافق .. وعبر في تصريح خص به الصحيفة عقب رفع عمال المحافظة الاضراب الشامل الذي عم مرافق المحافظة يوم الاحد الماضي عبر عن امله في تجاوب هذه الجهات لحل هذه القضية ، وقدر كافة الظروف التي يعيشها العمال واثنى على الدور الطيب الذي يقومون به.

ومن جانبه وصف الاخ علي باعلي سكرتير المجلس العمالي بالمحافظة اضراب العاملين في المحافظة ، الذي اتى تلبية لدعوة المجلس وفروع النقابات ، بانه اتى ردا على موقف الممثل المالي في المحافظة الذي اوقف علاوة الريف واعترض على صرف راتب شهر ديسمبر بسبب اضافة علاوة الريف اليه ، رغم وجود التعزيز المالي ، وقال نأمل من السلطة المحلية في المحافظة تنفيذ كل مااتفق عليه في لقائنا والذي بسببه تم رفع الاضراب.

هذا وقد رفع عمال المحافظة اضرابهم في نفس اليوم الاحد الماضي وذلك اثر نتائج اللقاء مع الاخ محافظ المحافظة ، الذي اكد على صرف العلاوة بأثر رجعي ، وايضا صرف راتب ديسمبر الحالي مع العلاوة ايضا ، وإدخال ذلك في اعتمادات العام القادم ايضا.

الأحزاب والتنظيمات السياسية اليمنية تدين الاعتداءات على مقرات(الاشتراكي) واغتيالات كوادره

شجبت عدد من الأحزاب والتنظيمات السياسية اليمنية والشخصيات الوطنية أعمال الاعتداءات على مقرات الحزب الاشتراكي اليمني وأغتيالات كوادره والتي كان آخرها أغتيال الشهيد نعمان قاسم سكرتير ثاني منطمة الاشتراكي في محافظة أب وآخرين من أعضاء الحزب .

جاء ذلك في بيان لهذه الأحزاب

راجع ص ٢

المؤتمر القبلي يتحول الى سياسي ويصدر عددا من القرارات

صنعاء / صوت العمال

* أكدت مصادر صوت العمال ان المؤتمر الذي عقد الاربعاء قبل الماضي في منطقة «ارحب» كان سياسيا بالرغم من انه عقد تحت مظلة القبيلة !! وان شخصيات وفعاليات وطنية قد لعبت دورا في تغيير مساره ، من خلال تمثيلها القبلي في هذا المؤتمر ، وليس السياسي والتنظيمي .

وعلمت صوت العمال ان المؤتمر يواصل انعقاده الآن في مدينة «جوب» منطقة «جبل يزيد» بيكيل ، بهدف استكمال التوقيعات على القرارات الصادرة عنه . بعد ان جرت بعض المشاكل التي أثارتها عدد من القبائل في منطقة ارحب مقر انعقاده الاول ، حيث تعتبر منطقة «جوب» اكثر امنا لضمان استمرار توقيع القبائل على الاتفاق الذي أقره المؤتمر .

الجدير ذكره ان المؤتمر قد اصدر (٣٢) قرارا ، منها المطالبة ب :

ـ نقل القوات المسلحة من العاصمة صنعاء .

ـ العدالة والمساواة بين القبائل

ـ العمل بالدستور .

ـ حث المواطنين على دفع الزكاة .

ـ تكافؤ الفرص بين المواطنين

ـ مساواة المناطق في توزيع المنح وارسال البعثات الدراسية للخارج

العاملون في بلدية عدن يطالبون بسرعة تقديم مرتكب جريمة (جبل هيل) الى المحاكمة

عدن/ صوت العمال

* طالب عمال وكوادر وقيادة بلدية العاصمة التجارية والاقتصادية عدن ، بسرعة تقديم الجاني محمد صالح صائل ، الى المحاكمة القانونية والعادلة ازاء فعله الاجرامي الذي قام به يوم الخميس الماضي تجاه عمال فرقة التفتيش والمخالفات التابعة لدائرة المهندس البلدي ، الذين كانوا يؤدون واجبهم برفقه افراد الامن ، في اطار حملة إزالة البناء العشوائي في المحافظة ، مما ادى استشهاد احد العمال واصابة آخرين بإصابات بالغه وثالث بحالة إغماء ،إصابة في رجله اليسرى.

جاء ذلك في ، قة وجهوها الى الاخوة رئيس و ء مجلس الرئاسة ، وأكدت قبة على اهمية ان تعمل اجهزه حما الشرعية بأمانة وصدق لتث ت النظام والقانون وحماية موظفي الدولة الذين يؤدون واجبهم .

على الصعيد نفسه نددت اللجان النقابية للعاملين في بلديات محافظة عدن بهذه الجريمة ، ووصفت في بيان لها العامل صلاح سالم فضل الذي استشهد في هذه الحادثة بشهيد الواجب ، ودعت كافة النقابات والاحزاب للتنديد بهذه الجريمة والتضامن مع عمال البلدية في دعوتهم لتقديم الجاني وبأسرع وقت الى المحاكمة لينال جزاءه العادل ليكون عبرة لكل من يضع نفسه فوق القانون .

(تفاصيل الجريمة ص ٧)

طبع من هذا العدد ٤٧,٠٠٠ نسخة

نقابة المهن في ندوة مجلس اتحاد المعلمين العرب

عدن /صوت العمال:

يغادر غداً الجمعة وفد النقابة العامة للمهن التعليمية برئاسة الاخ عبدالجبار سلام سعيد عضو المجلس المركزي للاتحاد العام لنقابات عمال الجمهورية السكرتير العام للنقابة متوجها الى الجماهيرية العربية الليبية للمشاركة في الندوة التربوية التي ينظمها مجلس اتحاد المعلمين العرب والمقرر انعقادها خلال الفترة من ٢٣ ـ ٢٨ ديسمبر ١٩٩١م . ويدور محور الندوة حول «القومية العربية والمعلم العربي» ـ ودور المعلم العربي في تنمية وتعميق مفاهيم القومية العربية والانتماء العربي ومصيرية وحتمية الوحدة العربية بين ابناء وشعوب الامة العربية.

اللجنه النقابية بمطار عدن تتمسك بمطالب العمال

عدن /صوت العمال

*شجبت اللجنة النقابية لعمال مطار عدن الدولي ، أسلوب عقد الاجتماع الذي دعت إليه الادارة العامة لمطار عدن دون التنسيق مع اللجنة النقابية وماساده من تهديدات ضد العمال ، دون الاستماع لملاحظاتهم ، وأكدت اللجنة النقابية في بيان لها تمسكها بالمطالب والحقوق التي وافقت عليها الإدارة من سابق ووعدت بتنفيذها وهي:

١-الاثر الرجعي(١٧شهر) لعام ٩٠ لمجموع العلاوات .ب-علاوة الوقت الاضافي(١٨شهر) لعام ٩٠م.ج-علاوة مواصلات مديري ورؤساء الأقسام.د-التسكين الوظيفي للكوادر المعينة بترقيات.هـ-العلاوات التي سقطت سهواً

كلمة

كثر الحديث عن رعاية دولة الوحدة لمدينة عدن.. وتحويلها إلى منطقة حرة .. والاهتمام بميناء عدن وإعادة الاعتبار والحياة إليه..

لكنه مجرد كلام في الإعلام لاأساس له من الصحة..!

فما يعتمل بالاتجاه المعاكس هو الأكثر فاعلية وتأثيراً..

يكفي الإشارة هنا إلى تلك الضغوطات والإجراءات والتوجيهات القادمة من صنعاء والتي تضيق الخناق على استخدام ميناء عدن لاستيراد السلع والمواد ومنع البنك الأهلي اليمني(في عدن) من القيام بواجباته في تسهيل مهمة الاستيراد عبر ميناء عدن وتقديم التسهيلات لمؤسسات الدولة والقطاع العام على هذا الصعيد... والمطالبة بأن يقتصر هذا الأمر على صنعاء..!

وتضييق الخناق على وزارة التموين والتجارة فرع عدن من القيام بدورها وواجباتها التي تتناسق ومايعلن عن استخدام جاد وفعال لميناء عدن لتغطية جزء من خطط الاستيراد .. ومايشاع في جعل محافظة عدن منطقة حرة..!!

فكيف بالله يمكن أن تجتمع هذه المضايقات والممارسات والتوجيهات القادمة من صنعاء إلى عدن مع مايعلن(إعلامياً) عن الاهتمام بميناء عدن وتحويل محافظة عدن إلى منطقة حرة..

وتسمية محافظة عدن بالعاصمة الاقتصادية والتجارية !.

إنها أقوال لاتتطابق مع الأفعال .. وراء الأكمة ماوراءها..

وضاح

المشاركون في ندوة الوحدة العربية بالجماهيرية الليبية يشيدون بمنجز الوحدة اليمنية

صوت العمال / صنعاء

* وصف الاخ علي سيف مقبل أمين شؤون النقابات في المكتب التنفيذي للاتحاد العام لنقابات عمال الجمهورية ، دور وفدنا النقابي المشارك في ندوة الوحدة العربية التي انعقدت في مدينة بنغازي بالجماهيرية الليبية في الفترة من ٨ ـ ١٢ ديسمبر الجاري ، بأنه كان مميزا وفاعلا ، وقال في تصريح خص به الصحيفة ، إثر عودة الوفد من ليبيا ، لقد قدمنا في الندوة مداخلات حول الوحدة اليمنية وأهميتها كلبنة اساسية على طريق الوحدة العربية ، حيث أغنت هذه المداخلات محاور الندوة . وأشار في تصريحه بأن الندوة قد ثمنت دور الشعب اليمني وقيادته السياسية في صنع الوحدة ، ودعا المشاركون الى ترسيخها ، وشجبوا كل انواع التآمر عليها .. موضحا بأن المشاركين قد رفعوا برقية تضامن الى القيادة السياسية في بلادنا ، عبروا فيها عن اعجابهم وتقديرهم بمنجز الوحدة اليمنية .

هذا وقد ضم وفدنا النقابي المشارك في الندوة ، الذي ترأسه الاخ علي سيف مقبل كلا من الاخوة عبدالله البدوي سكرتير عام نقابة النقل والمواصلات ونواز عبدالحميد سكرتير عام نقابة العاملين بالزراعة ومحمود عبيد سكرتير عام نقابة الخدمات العامة ، كما شاركت في الندوة الاتحادات العمالية العربية والاتحاد الدولي لنقابات العمال العرب وعدد من القيادات السياسية الليبية وحاضر فيها عدد من المتخصصين العرب في هذا المجال .

تعليمات بسرعة استكمال اجراءات ترسيم سيارات المغتربين

* عدن / صوت العمال

من / حسن نائف

* اوضح الاخ يحي ياسين القائم باعمال وكيل مصلحة الجمارك فرع عدن ، بأن هناك تعليمات قد صدرت من رئاسة المصلحة ، لمعالجة وضع سيارات المغتربين التي انتهت فترة اعفاءاتها وتسهيلات التخفيض لها بموجب القانون رقم ٦١ لعام ٩١م ، في ١٩/١١/٩١م ، بعد ان استمرت ثلاثة اشهر ، ولم يتمكن بعض المغتربين من اتمام اجراءاتهم حتى الآن ، والبعض منهم سياراتهم محجوزة في الجمارك لهذا السبب وهناك سيارات أخرى لم يم احتجازها بعد .

وقال الاخ يحي ياسين في تصريح لـ (صوت العمال) ، انه ستتم بموجب التعليمات معالجة وضع السيارات المحجوزة ، التي بدأت بالمعاملة اثناء فترة سريان

التتنة ص ٢

(١٢٧٣٤٠ دينار) إيراد قسم في شحن البضائع لخمسة اشهر

* حقق قسم النقل الداخلي ـ دائرة شحن البضائع ، التابع لمؤسسة النقل البري بمحافظة عدن ، ايرادا مرتفعا ، خلال الفترة من يوليو ـ نوفمبر العام الجاري ، بلغ (١٢٧٣٤٠ دينار و ٦٠٠ فلس) رغم ان الايراد قد تأثر في نهاية أكتوبر الماضي بسبب اضراب عمال الشحن والتفريغ في الميناء ، والذي فقدنا بسببه مايقرب من (٩) آلف دينار ، اوضح ذلك الاخ راجح حيدره ناصر ، رئيس القسم ، وقال في حديث لـ (صوت العمال) ننشر تفاصيله الاسبوع القادم ، ان سبب ارتفاع هذه الايرادات مقارنة بالفترة الماضية ، يعود الى تعديل تعرفة النقل بزيادة ١٥٪ عما كان عليه في السابق، وفقا لقرار مجلس الوزراء اضافة الى ضوابط اخرى كالتعامل بالنقد (دفع مباشر) وتحسين عملية التشغيل وتحفيز العاملين والسائقين ماديا ومعنويا .

تاميم المساكن حتمته ظروف عام ٧٢م

نحن لانعيد المحلات التجارية وانما نقوم بتمليكها للملاك بعقود تمليك جديدة

«صوت العمال» تحاور الاخ وزير الاسكان

اجرى الحوار / طه غالب

ورغم ان الوقت كان متاخراً حيث كانت الساعة قد تجاوزت العاشره مساء ورغم انه لم يتوقف طوال اليوم من العمل ومكتبه لايفرغ من المسؤولين والمواطنين ورغم انه فرغ للتو من اجتماع مع احد اللجان المتفرعه عن العليا وقبل ذلك كان في لقاء مع الملاك ومقابلة مع القناة الاولى في التلفزيون فقد كنا نتوقع منه ان يعتذر بعد كل ذلك كما يفعل بعض المسؤولين متعذرا بالتعب والإرهاق ولكن كما لاحظناه «شغال وعنده قدرة عملية ونفس طويل وطاقةعلى التحمل لاتوجد عند كثير من المسؤولين وهذا ماأكده الاخ مدير مكتبه عندما قال بانه يتعب الاخرون ولايتعب حيث يستمراحياناً في العمل الى وقت متاخر من الليل.

كما قلنا لم يعتذر كما كنا نتوقع بل رحب بناواعطانا الوقت الذي نريده وطرح الأسئله التي تريدها، وبعد حوار معه استمر لاكثر من اربعين دقيقة خرجنا بالحصيله التاليه:-

[تأميم المساكن حتمته ظروف عام٧٢]

• سألناه في البدايه هل قرار تاميم المساكن عام٧٢م كان اجراء صحيحاً ام خاطئا كمايقال؟ فقال:-

•تأميم المساكن عام ٧٢م حتمته ظروف وضرورة تلك المرحله ولن نستطيع ان نقول ان قرار التأميم كان صح اوغلط فكل شيء يحكم في حينه.

وفي تلك الفترة كان هناك حصار اقتصادي مفروض على بلادنا وكانت ايضاً الاوضاع الماليه لبلادنا متدهورة كما لم تكن لدينا ايه مصادر ماليه اوامكانيات نعتمد عليها في الدخل.

كما كان هناك قرار تخفيض الرواتب وتخفيض الرواتب حينها بسبب عدم وجود مبالغ ماليه مع الدوله ولكن مع تخفيض الراتب وتدني مستوى دخل الفرد ظلت الايجارات كما هي مرتفعه إلى جانب ارتفاع الاسعار فاذا ظلت مثل هذه الالتزامات العاليه على المواطن فان قرار تخفيض الرواتب سيكون ليس له معنى بل سيكون نوعاً من التعسف. لذلك اتخذت سلسلةمن الاجراءات الاقتصاديه والاجتماعيه والسياسيه ادت احداها الى صدور قانون تأميم المساكن.

[فاقد الشيء لايعطيه]

• قلنا له طيب ولماذا لم يجر الحديث عن التعويض في القانون ؟

فقال لم نستطع التحدث عن التعويض لأن الضرورات التي اقتضت التأميم حينها كان سببها اقتصادياً فكيف يمكن الحديث عن التعويض الاقتصادي للملاك ونحن أممنا المساكن لعدم وجود المال مع الدوله

[اممت المساكن المؤجرة وليس الشخصيه]

• قلناله على المدى البعيد على الاقل مثل مافعلتم بالنسبه لتأميم المرتفعات الاقتصاديه؟ فقال:-

هناك فرق بين القضايا الاقتصاديه والقضايا السكنيه. الممتلكات التي تم تأميمها كانت مؤجرة ولم تؤمم المساكن الشخصيه ولذلك اقر بان كل ماهو مؤجريؤمم وماهو غير مؤجر لايؤمم

[نحن نقوم بالتصحيح]

•قلت له مقاطعاً ولكن اثناء التطبيق للقانون لم يتم التفريق بين ماهو مؤجر وماهو غير مؤجر؟ فقال:

هذا صحيح. ولهذا نحن الان نجري التصحيح فالدوله تتحمل تعويض الملاك من اجل أن توجد نوعاً من الاستقرار النفسي والمعنوي.

والامثلا اغلبية العمارات التي بنيت في تلك الفترة كانت بقروض بنكيه وغالبيتها

لم يسدد قيمتها وحينها كانت قيمتها مائتين الف بالكثير والبعض من هؤلاء الملاك والذين بنوا تلك العمارات لايزال عندهم اكثر من هذه المبالغ من الديون ولكن كماقلت لك الدوله تهدف الى خلق حالة من الاستقرار

[من قال لك بان قرار التأميم غير مدروس]

•قلنا للاخ الوزير ولكن هناك من يعتبر قرارتاميم المساكن بانه كان قراراً مستعجلاً وغير مدروس وهو الذي أدى الى هذه الاشكاليه حالياً؟

•قرار تأميم المساكن كان من بين جملة من القرارات التي اتخذتها القياده السياسيه حينذاك فاذا قلنا ان قرار تأميم المساكن عام ٧٢م كان قراراً مستعجلاًوغير مدروس فهنا يعني ان قرار دعم الاسعار والتأمين الالزامي على الحياة والذي كانت الدوله تدفعه والتطبيب المجاني في الداخل والخارج والتعليم المجاني وحتى المستويات العليا في الداخل والخارج وحق العمل لكل الناس وحق السكن وغيرها من القرارات الاخرى اذا كان الامر كذلك فان مثل هذه القرارات ايضاً كانت مستعجلة وغير مدروسة.وانا اسال لماذا هذه الانتقائية عند البعض؟ بان القرار الذي لايعجبهم غير مدروس والأخرى مدروسة. عندما نتحدث يجب ان نتحدث عن منظومه من القرارات والقوانين التي صدرت وصيغت في مرحلة معينة لتنظيم علاقات اقتصادية واجتماعية استدعتها ظروف تلك المرحلة حيث كان كل واحد منها مكملاً للأخر ولانستطيع ان نقول بان واحد منها كان غير مدروس والأخرى مدروسة. ولكن لمزيد من التأكيد يمكنك ان تسأل المنتفعين وهم سيردون عليك

[٥٠٪من دخل الاسكان لبناء مساكن شعبية]

•قلنا له ولكن يقال بان القرض من التاميم كان بهدف رفد الخزينة بسيولة مالية.

مثل هذا القول غير صحيح لماذا ؟ لانه لم يكن هناك حينها حجم مالي يأتي كدخل للدوله بدليل ان قانون التاميم نفسه شمل ان تكون المبالغ المالية ٥٠٪ منها لصالح بناء مساكن شعبيةجديدة.

[تم بناء مدن سكنية جديدة]

•قلت له مقاطعاً ولكن ذلك لم يحصل بدليل اننا نسمع من يوم تاميم المساكن بان التاميم جاء من اجل تسكين اصحاب الاكواخ والعشش. ولكنهم لايزالون فيها ان لم نقل انهم زادوا؟

فرد علي بالنفي وبلهجة حادة قائلاً:-

من قال لك ذلك ؟.. فقد بنيت مدن سكنية جديدة من دخل الاسكان مثل وحدة القطيع والسجن والمدارة وعمر المختار وعبد العزيز ونجوى مكاوي وغيرها من الوحدات السكنية سواء في محافظة عدن اوفي غيرها من المحافظات الاخرى.

حتى اليوم لايوجد عند اي وزير من الذين انتقلوا من المحافظات الجنوبية اية بقعة ارض او بيت ملك

[وحدة عمر المختار بنيت بقرض]

•قلت له ولكن بعضها قدمت مساعدات خارجية.

فقال مقاطعاً:-

لابالعكس هذه ليست مساعدات بل بنيت بقروض نعيد دفعها من الاسكان. وحدة عمر المختار حتى الان لاتزال تكاليفها قروضاً علينا صحيح ان ليبيا في البدايه وعدت بانها ستدفع قيمة هذا المشروع ولكن لم يتم ذلك واضطررنا لدفعه وكذلك عبد العزيز وغيرها اخذنا قروضاً وعدنا لدفعها

[عندما ملكنا المساكن عوضنا الملاك]

•يقال لماذا لم يجر تعويض الملاك قبل الوحدة اوعلى الاقل مع صدور قانون رقم ١٨لعام٩٠م بشأن تمليك المساكن ؟ولماذا تم بعد الوحده؟ هل لأنكم تعرضتم لضغط من الملاك أم من حليفكم المؤتمر الشعبي العام؟!

فرد قائلا:-

من قال لك باننا لم نذكر تعويض الملاك قبل الوحدة اونفكر في تعويضهم اثناء صدور القانون رقم١٨ لعام ٩٠) بشأن تمليك المساكن بل بالعكس حيث تشيرالماده «٨» من القانون «مع عدم الاضرار بالمنتفع الحالي يتم اعادة المسكن المؤمم بموجب المادتين «٥و٦ من قانون التأميم رقم ٣٢لعام ٧٢ والمعد للسكن الشخصي للفرد واسرته على اساس مبدأ التراضي ويستثنى من ذلك المباني التي بنيت لغرض التأجير». كما تشير المادة«٩» من القانون«إذا تعذر اعادة المسكن تتحمل الدولة تعويض المالك تعويضاً عادلاً بإحدى الطرق التالية:-

١)التعويض باعطاء المالك ارض بناء مجاناً معادلةلمساحة المنزل السابق زائداًمساحة مماثلة لقيمة المبنى.

٢) التعويض النقدي:اما المادة العاشرة فتنص بانه «بالنسبه للمساكن المملوكة للاشخاص التي لم يشملها التأميم وجرى صرف عقد انتفاع بها سيتم التعويض لمالكيها.

وهكذا تلاحظ باننا لم نغفل الملاك اثناء صدور قانون تمليك المساكن كما يقول البعض أو تجاهلناهم بل بالعكس تضمن القانون نصوصاً واضحةلمسألة الاعادة والتعويض ولكن الان عندما جاءنا نطبق التعويض الذي نص عليه بالقانون وجدناأننا سنظلم بعض الملاك مثلا عمارة في المعلا مساحة العمارة ٢٠×٤٠ لكنها من ستة طوابق وعمارة أخرى دور واحد ولكن مساحتها ٢٠×٤٠ من خلال نص القانون سيحصل الاثنان على نفس المساحة كتعويض وهذا كان غير عادل فعملنا على تطوير هذا الجانب بان تثمن العقار المؤمم سواء كان دوراً اوعشرة ادوار ونرى كم كان قيمته عام٧٢م ومن ثم نعوضه وكاننا سلمنا للملاك عام٧٢ اثناء التأميم سندات مالية والآن حان الأوان لندفعها لهم حيث اعتبرنا وكأننا اشترينا العمارة من المالك عام٧٢م والان نبيع له أرضاً بسعر رمزي تعويضاً عن الفترة الماضية. مثلاً قطعةالارض في المعلا المتر المربع بسعر المزاد«٢٨٠» ديناراً انا ابيع له الان المتر المربع باه٤» دنانير الايعتبر هذا تعويضاً أم لا؟

ممكن مثلاً نثمن له العمارة بسعر اليوم ولكن سنبيع له الارض بسعر المزاد.

[الشرع والقانون يجيزان التأميم للمصلحة العامة]

•قلنا له لكن ذلك ممكن عندما يكون هناك تراض ولكن تاميم المساكن كان باسلوب قسري؟

فقال :-

هذا قد يكون رأي الملاك ولكن الشرع يجيز سحب اية ممتلكات اذا كان ذلك للصالح العام والقانون يقول ممكن سحب الممتلكات ايضاً ولكن بشرط التعويض العادل والتأميم حصل انذاك للصالح العام ولم نأخذها للحكومة او لصالح مسؤول فيها. سالمين غادر الدنيا ولايوجد معه شبر واحد مع انه حكم البلاد لاكثر من عشر سنوات.

قحطان محمد الشعبي اول رئيس للجمهورية في الجنوب سابقاً خرج من الدنيا ولايوجد منزل له ، فيصل عبداللطيف الشعبي اول رئيس وزراء في الجنوب الى اليوم بدون منزل مع اسرته شقة في عبد العزيز عبد الولي.

اذاً هل كان التأميم لصالح افراد ام لصالح المصلحة. العامة لصالح المجتمع وللعلم كل القيادات التي كانت في المحافظات الجنوبية حتى يوم الوحدةلم يكن معها منازل شخصية بل كلها كانت منازل مستأجرة من الدولة مثلهم مثل أي منتفع آخر وحتى اليوم لايوجد عند أى وزير من الوزراء الذين انتقلوا من المحافظات الجنوبية أي قطعة أرض واحدة ليبني عليها مسكناً شخصيا او حتى بيت ملك يسكن فيه افراد اسرته بصورةمستقرة ولازلنا نطالب الدولة باعطائنا مثل هذا الحق اذاً تأميم المساكن لم يكن لصالح المسؤولين وانما لعامة الناس.

[عند وضع وثيقة الاصلاح بدأت فكرة التعويض]

•قلنا للاخ الوزير نفهم من كلامك بان التفكير بتعويض الملاك كان قبل الوحدة ولم يكن بضغط من الملاك أو حليفكم المؤتمر الشعبي العام؟

فرد على سؤالنا الاخ الوزير بالقول:-

•فكرة التعويض كانت قد بدأت عندما وضعنا وثيقة الاصلاح السياسي والاقتصادي الشامل حيث شملت هذه الوثيقة جملة من الاصلاحات التي كنا ننوي القيام بها ومن ضمنها التعويض، وبالفعل جسدنا كما قلت لك فكرتنا او نيتنا الصادقة باننا سنقوم بالتعويض في القانون رقم١٨ لعام٩٠م عندما ملكنا المساكن للمنتفعين ولكننا بدأنا اولاً بتمليك المنتفعين بموجب هذا القانون والآن نقوم بعملية التعويض والإجراءات تسير وفق الاتجاهات والتي هي امتداد لهذا القانون أوتنفيذاً له وليس كما طرح البعض باننا تعرضنا لضغط من قبل الملاك او المؤتمر الشعبي العام بل بالعكس نحن نعتبر ان المؤتمر ساعدنا في وضع المعالجات لهذه المشكلة ويساعدنا كذلك في تصحيح كثير من القضايا ونحن نعمل بشكل مشترك.

[نحن والمؤتمر شركاء ونسير بخطوات متناسقة]

•قلنا للاخ الوزير مقاطعين ولكن هناك من يطرح بان الاخطاء حصلت في الشطرين واذا كان هناك من تصحيح فلابد ان يكون على مستوى اليمن كلها؟

فقال:-

نحن نامل ان يستمر التصحيح للاخطاء سواء التي حصلت في الجنوب سابقاً او الشمال سواء فيما يتعلق بتاميم الارض اوالنهب الذي حصل في بعض المناطق او في غيرها من القضايا ضمن سلسلة من الاجراءات التصحيحية. فنحن والمؤتمر شركاء معاً ونسير بخطوات متفقة ومتناسقة لتصحيح كثير من القضايا .

[أنا لم أسمع أنهم استقالوا]

•قلت له ولكن ممثلي المؤتمر الشعبي العام في لجنة التعويضات جميعهم استقالوا من اللجنةكيف تفسر لنا ذلك؟

فرد الأخ الوزير بالقول:

•أنا لم أسمع أنهم استقالوا أنا اقرأ بالصحف فقط لم يقدم ايا من اعضاء اللجنه استقالته لي بحكم أنني رئيس للجنه بل بالعكس فالاخ رئيس مجلس الرئاسة في آخر اتصال معه يؤكد صحة سير عمل اللجنة وأكد ذلك ايضاً في المقابلة الصحفية التي أجرتها معه مؤخراً صحيفة ١٤ اكتوبر حيث قال بان اللجنةتحظى بدعم ورعاية ورضا مجلس الرئاسة وانها تسير بشكل جيد ونحن في لجنة التعويضات نعتز بهذا.

[الاتجاهات أخذت حقها من النقاش]

• هناك من يقول بان اتجاهات المعالجة لمشكلة تاميم المساكن مثلها مثل قرارتاميم المساكن جاءت وفق قرار سياسي ووضعت بصورة مستعجلة وغير مدروسة الى جانب أنها غير واضحة ماردكم ايها الاخ الوزير؟

فيقول

• مثل هذا الطرح غير صحيح بدليل ان اول وثيقةنوقشت من اجل معالجة مشكلة تأميم المساكن كانت في بداية عام٩١م حيث نوقشت مع التجار والمستثمرين في عدن وصنعاء طوال شهر مايو ويونيو ويوليو واغسطس وسبتمبر وناقشهارئيس مجلس الرئاسة في احدى الامسيات مع الملاك والمستثمرين كما ناقشها معهم نائب رئيس مجلس الرئاسة وكذلك الاخ رئيس الوزراء.

فالاتجاهات لم تصدر الابعد ان اخذت حقها من النقاش والدراسة وغير صحيح مايقال بانها جاءت مستعجلة وغير مدروسة.

[هناك تنسيق بيننا والغرفة التجارية والملاك]

قلنا للاخ الوزير ولكن هناك من يحذر من نتائج تطبيق هذه الاتجاهات ان لم تكن في المدى القريب ستكون في المدى البعيد .

فرد قائلاً :-

يعود مثل هذا الطرح لصاحبه ونظرته هو لهذه المسألة .

اما بالنسبة لنا فالتجار والملاك موجودون والغرفة التجارية مشاركة معنا في لجان التعويضات على مستوى المحافظات وكذا في لجان الفرز وموجودون معنا في كل الخطوات المنتظمة التي نقوم بها.

بل أن هناك بعض الملاك قدموا لنا رسائل يريدون فيها اراضي من اجل اقامة مشاريع استثمارية لهم ليس تعويضاً على ممتلكاتهم التي اممت وانما باموالهم .

وقالوا بانهم لايريدون اعادة الممتلكات التي سكن فيها مواطنون وطلبوا ان لا تذكر أسماؤهم ضمن الملاك الذين يطالبون بالتعويض

[الاتجاهات هي اجراءات في ظل القوانين النافذة]

• وسألنا الاخ الوزير لماذا اتجاهات المعالجة لم تصدر بقانون وحتى تلغي القوانين التي تتعارض معها؟

•اتجاهات المعالجة لاتحتاج لقانون لماذا؟ لأن هذه الاتجاهات ماهي إلاجراءات في ظل القوانين النافذه حالياً والتي نسير عليها .

فالقوانين الحالية تتيح لنا مثل هذه المعالجة فمثلاً نحن كدولة الان نملك العمارات ونعيد المحلات التجارية باعتبارها ملكية الدولة وتدخل ضمن الاموال العامةبموجب المادة«٥» من قانون إلاسكان رقم ٣٢لعام ٧٢ م والتي تنص بما معناه: تؤول ملكية المباني السكنية والمحلات التجارية التابعة للأفراد والمباني والمحلات المرتوفة إلى ملكية الشعب ممثلاً بالدولةو المادة«١٤٦» الفقرة «ج» من القانون المدني الصادر بعدن التي تنص تعتبر اموالاً عامة المباني السكنية والتجارية وغيرها من المباني الداخلة في اختصاص وزارة الاسكان» وبحكم أن مثل هذه القوانين لازالت نافذةالى جانب القانون رقم«١٨» لعام ٩٠م فان مانقوم به حالياً من تمليك واعادة ننطلق من هذه القوانين والتي تعطينا مثل هذا الحق وليس من خارجها ولكن البعض يحاول ان يصور المسألةوكأن قانون التأميم لابد ان يلغيه قانون .فنحن مثلاً عندما دمجنا الدولتين عند قيام دولة الوحدة هل احتجنا لقانون يلغي الدساتير السابقة؟

[الدولة ملكت المالك ملكيته]

•قلنا له ولكن ما اخذ بقانون لايعاد الابقانون؟

فقال:-

نحن الان لانعيد كل شيء الى مثل ما كان عام ٧٢م وانما نقوم بعملية تصحيح ماشاب بعض القوانين من اخطاء بهدف تنشيط المجتمع وتطويره من ناحية واستقراره من ناحية أخرى .فنحن مثلاً عندما نسلم المالك مالاً مقابل ثمن العمارة ونعيد له المحل التجاري نعيده بوثيقة تمليك جديدة ولانقوله عقد التمليك السابق ، المسألة ليست اعادة كما نتصورها بمفهوم الاعادة، وانما نحن كدولة أقررنا تمليكه المحل حقه من خلال تسليمه وثيقة تمليك جديدة مثل مافعلنا مع المستأجرين للمساكن عندما سلمناهم عقود التمليك. بمعنى آخر الدولة ملكت المالك ملكيته بموجب عقد تمليك جديد .ثم ليس ملكيةالعقار كله وانما مارأته هي مناسباً

[بيع المحلات التي تمت بدون موافقة الاسكان باطلة]

•هناك ايها الاخ الوزير من يحذر من تجزئة الحلول وتجزئة العقار مثل اعادة المحلات التجارية للملاك وتعويضهم بدلا من المساكن ويقولون بان ما تضمنته الاتجاهات من معالجات سيترتب عنها مشاكل اذا لم تكن الان ستكون على المدى البعيد اذا ماعلمنا بان هناك من اشترى بعض المحلات التجارية بملايين وبالذات بعد الوحدة من بعض المستاجرين ؟

ماردكم ؟

يقول:

• القاعدة تقول بانه لايجوز لاي شخص ان يشتري اي محل تجاري من اي شخص الا بموافقة المالك والتي هي وزارة الاسكان وبالتالي ماتم بشكل باطل فهو باطل والبيوعات التي تمت بشكل سري وبدون موافقة الاسكان فهي باطلة .

كل مستاجر من الاسكان بعقد انتفاع رسمي في محل تجاري ينطبق عليه نظام السنتين اما الشخص الذي ليس مسجل عقد الانتفاع باسمه ومتواجد في المحل التجاري يعتبر غير قانوني .

[التنازل الذي تم من الباطن غير شرعي]

قلنا له ولكن هناك تصريح رسمي لكم سيادة الوزير بعد الوحدة باشهر سمحتم بالتنازل لمن يريد التنازل عن عقد الانتفاع لشخص أخر ؟

قال :

* نعم . حيث قلنا في هذا التصريح بان اي شخص يريد التنازل عن محله التجاري لاي شخص آخر عليه ان يأتي للاسكان من اجل أن نعطيه الموافقة وكل من حضر للاسكان واعطيناه الموافقة بالتنازل يعتبر مستأجراً رسمياً اما ماتم من الباطن فهو غير رسمي وبالتالي غير شرعي وباطل .

[قانون ينظم العلاقة بين المالك والمستأجر هو الحل]

قلناالمنتفعون يعتبرون السنتين التي حددتها الاتجاهات لهم لترتيب امورهم قليلة وغير كافية ويطالبون اما بتمديد ها على الاقل الى خمس سنوات او تمليكهم المحلات التجارية مثل مافعلتم مع المنتفعين للمساكن ؟ فقال :-

* بالفعل السنتين قليلة وانا متفق معهم في ذلك وقد تسبب لهم بعض الاشكاليات ولكن انا ارى ان الاسراع باصدار قانون ينظم العلاقة بين المالك والمستأجر هو الحل الصحيح لمثل هذه المشكلة وليس تمديد الفترة او تمليك المحلات .

[سنرفع مذكرة المستأجرين للرئاسة والوزراء]

قلنا للاخ الوزير ولكن بعض المستأجرين للمحلات التجارية غير راضين عن اتجاهات المعالجة بدليل رد الفعل الذي حصل من قبلهم بعد سماعهم بعودة بعض المحلات لاصحابها .

فقال لنا :

* الاتجاهات نشرت بعدة صحف وقبل صدورهابفترة طويلة واخرها كان في سبتمبر وصوت العمال اعادة نشرها من فترة قريبة كما تم الاعلان عنها بالتلفزيون وذكرناها في مقابلات صحفية مختلفة ولكن منذ ان تم الاعلان عن هذه الاتجاهات وحتى الان لم نستلم اية ملاحظات من المستأجرين حول هذه الاتجاهات وكان بامكانهم لو كانت لديهم ملاحظات رفعها لنا في وقت مبكر حتى نستوعبها ولكن شيئا من ذلك لم يحصل الا قبل يومين او ثلاثة عندما رفعوا لنا مذكرة بهذا الخصوص ومع ذلك اوليناها الاهتمام وبدانا في دراسة مترتباتها وسنرفعها الى الاخوة في مجلس الرئاسة والوزراء ..

[ليس من صلاحيتنا تغيير الاتجاهات]

قلنا له هناك مقترح من بعض المستاجرين للمحلات التجارية يقول بانهم سيستمرون في دفع الايجارات للاسكان كما عليه الحال الآن والاسكان بدورها تدفع هذه الايجارات للملاك تجنبا لاي اشكال فرد قائلا :

* لايمكن ذلك لماذا ؟ لاننا سنكون مناقضين للاتجاهات التي اقرها مجلس الرئاسة ، نحن مهمتنا كلجنة عليا للتعويضات هي تنفيذ هذه الاتجاهات المقرة .

هناك من يحاول ان يزج بنا لتغيير الاتجاهات ولكن هذا غير ممكن لان ذلك ليس من صلاحيتنا فنحن فقط أداة تنفيذ لهذه الاتجاهات .

[ننظر للمالك والمستأجر بعين واحدة]

هناك من يطرح بأن الاتجاهات منحازة للملاك فما قولكم ؟

* يجب ان نعرف ان المالك هو يمني ومثل ما للمستأجر حق للمالك ايضا حق ولا يجب ان نخلق تطاحناً في المجتمع بين المالك والمستأجر نحن ضد هذه المسألة بل يجب ان ننظر للمالك والمستأجر بعين واحدة ونعتبرهم مواطنين يمنيين مسؤوليتنا تجاههم جميعا كاملة بحيث لايجب أن نسمح ان يهيمن طرف على الآخر هذا جانب اما الجانب الاخر فاننا اعطينا للمستأجر حق الاختيار اذا اراد ان يعيد المحل للمالك سنعمل على توفيرقطعة ارض تجارية له يبني حياته بها بشكل مستقر.

قحطان وسالمين وعبداللطيف الشعبي غادروا الدنيا ولايوجد مع اي منهم بيت ملك

قلت له وماذا سيعمل بقطعة الارض في منطقة غير تجارية ؟

فقال :

* قطعة الارض التي سنعطيها للمستأجر ستكون في مكان مناسب وفي منطقة تجارية. وقبل ايام تقدم مجموعة من المشتغلين في الذهب برسالة يطلبون بأن تعطى لهم بقعة تخصص كسوق للذهب ونحن نشجع مثل هذه التجارة النوعية والمجمعات لنوعية معينة من انواع السلع .

[نرحب بأي مقترح من المستأجرين]

قلنا للاخ الوزير هناك من لايستطيع البناء فيما لو أعطيت له قطعة ارض ويقترحون عليكم مثلا ان تقدمون لهم تسهيلات بنكية بدون ارباح او ارباح بسيطة تبنون لهم اسواقاً تجارية وبعد ذلك تملكوهم وتأخذوا منهم بالتقسيط . فرد علينا بالقول :

* هذه المقترحات سليمة ويمكن للمستأجرين تقديم مثل هذه المقترحات للحكومة او للبنك المركزي او بنك التسليف الاسكاني او الصناعي ونحن في لجنة التعويضات مستعدون لإن نستلم مثل هذه الافكار والاراء لانها تساعدنا ان نوصل الى نتائج طيبة

كما نرحب بأي مستثمر يقوم ببناء مراكز تجارية من اجل مساعدة مثل هؤلاء المستأجرين ونقلهم الى هذه المراكز بحيث يتم الاتفاق بين المستأجرين والمستثمر على المكان وطريقة العمل ونحن سندعم ونشجع ذلك .

[لا داعي للخوف]

هناك خوف بين اوساط المستأجرين بانه بعد انتهاء السنتين المحددة لهم سيتعرضون لابتزاز الملاك حيث سيفرضون عليهم ايجارات اسوة بما هو من المحافظات الشمالية والتي تصل الى عشرة آلاف ريال بينما هم الان يدفعون كحد اعلى الف ريال تقريبا. كيف ستضمنون ذلك ؟ يقول الاخ الوزير :

* لماذا هذا الخوف ؟ ولماذا هذا التشاؤم بان السلبي هو الذي دائما يعمم ؟ لماذا لانكون متفائلين بحيث ان الدولة تأخذ بالايجابي وليس السلبي ولماذا لا يحصل العكس ؟ الدولة ستتدخل وتنظم هذه المسألة ضمن قانون ينظم العلاقة بين المالك والمستأجر هذا اولا .

وثانيا من خلال تشجيع الاستثمار في البناء السكني والتجاري وهنا كلما زاد العرض قل الطلب وانخفضت الايجارات .

التتمة ص ٥

أيها الانتهازيون والمتذبذبون.. ليكن هؤلاء قدوتكم!

مسعد ضيف الله الظاهري

هل لاحظت، عزيزي القارىء، ان اصدقاءك يمكن تقسيمهم الى نوعين :النوع الاول،

وعدده قليل ، يتكون من الاصدقاء الذين يقفون بجانبك وقت الحاجة ، ويرتبطون معك بصداقه بعيده عن المصلحة الانانية ، وعادة لايجاملوك اذا ارتكبت فعلاً سيئاً ، والنوع الثاني ، وهو في عدده اكثر من الاول ، يتشكل من الاصدقاء الذين تجدهم يختفون عندما تكون بحاجة الي المساعدة والعون . ولكن عندما تكون حالك جيدة تراهم يعد حوك ويتقربون منك ويعتبروك أقرب الاقرباء اليهم . غير انه ما ان تغيب عن انظارهم حتى تجدهم يشتمونك ويخرجون من السيئ ما ليس فيك .

وهل لاحظت ان هذا التقسيم ينطبق ايضا على السياسة ! فالقائمون علي امور الوطن «اصدقاؤه» نوعان :أحدهم يعتمد عليه الوطن وهم الذين يعملون علي تطويره وتعزيز النظام والقانون ومكافحة الرشوة والمحسوبية والفساد ، وهي مهام صعبة تحتاج الى قوة ارادة في الصراع مع النفس الطماعة ... بل انهم لايبخلون على الوطن بأرواحهم .

اما النوع الثاني فيدخل في عداده اغلب المسئولين القائمين على شئون الدولة ، ابتداء من مجلس الرئاسة وحتى اصغر رئيس قسم في ادارة معينة . هؤلاء لا يحبون إغضاب الاخرين ولايرغبون في اتعاب انفسهم وحرمانها من امتيازات غير شرعية كثيرة ، بنوابها قصوراً وفلل وامتلكوا السيارات الجديدة والتي لم يكن اجدادهم يمتلكون حتى إجرة الركوب عليها في رحلة من شمال الوطن الى جنوبه اوغربه . والشئ الوحيد الذي يحولهم من قطط الى نمور ومن اصدقاء الى اعداء هو الاضرار بمصالحهم الشخصية . لايحاسبونك ان سرقت الدولة او دست على القانون ، مادمت انت لاتراقبهم ولا تحاسبهم ولا «تحسدهم» على نعمتهم ... هؤلاء هم مع الوطن في خطبهم ومحاضراتهم فقط ، اما سلوكهم فيدل على استهتارهم بالوطن او عدم قدرتهم على تحمل مسؤولياتهم . هؤلاء ... هم الانتهازيون ، الذين يعملون عكس ما يقولون ، ويطعنون الوطن من الخلف ويمزقون وحدته من الداخل .

في هذا الزمن الذي كثر فيه الانتهازيون والمتذبذبون والعملاء وبلاطجة السلطة ، من الصعب ان تجد الشخص المسؤول الذي يدافع بحزم عن بسطاء الناس ومالهم العام ويقف «حتى وحيداً» ليقول : سأحارب كل الفاسدين والمرتشين والعابثين بالنظام والمال العام . من الصعب ان تجد هذا النوع من القادة لانهم قليلون جداً . فبالله عليكم من ذا الذي يرفض «النعيم» ويعرض نفسه لخطر الموت اذا فكر بمحاربة الذين ينهبون اموال الشعب ويحكمون بالباطل مقابل المبالغ المغريه ، وينشرون الفساد ويشجعونه لكي لايتعرضوا للمساءلة القانونية ؟ ورغم ندرة الناس القادرة الذين يمتلكون شجاعة كافية وتصميم قوي وارادة لاتلين ،الا انهم موجودون ، وإلا لقلنا على الدنيا السلام :

كم سررت عندما سمعت عن الاعمال الجريئة لشخصين عسكريين هما مدير شرطة لواءاب «مدير امن المحافظة»حسين قحطان ، وقائدسلاح المهندسين محمد احمد «القذافي» .وبالرغم من انني لم اتعرف على صورتيهما وجهاً لوجه ، الا ان حكايات الجنود والمواطنين عنهما وعن توفيرهما ملايين الريالات الى خزينة الدولة ، كانت تذهب في السابق الى جيوب المسؤولين ، وعن تطبيقهما للقانون في اعمالهماومحاربتهما الرشوة وحرصهما على تثبيت النظام والقانون في مجاليهما ، كل ذلك دفعني راضياً للكتابة ، تعبيراً عن مشاعر الكثيرين من الجنود والمواطنين الذين عبروا عن شديد احترامهم لهذين القائدين المخلصين لوطنهما .ان الكتابة عن هذين الشخصين لا نهدف من ورائها المديح اوالكسب الرخيص ، وانما هي رسالة نوجهها اليهما في حياتهما ، فالكلمات لاتنفع بعد رحيل العمر ، ويجب ان يفهما من هذه الرسالة انها بالقدر الذي تقول لهما : كونا على ثقة باننا نؤيدكما وقلوبنا معكما ، بالقدر الذي تطالبهما بالمزيد من الصمود وشدة البأس ، اذا انهما وامثالهما قدوة لنا ... قدوة لكل من يريد التوبة والانقطاع عن ماضيه الاسود ، قدوة لكل من يريد ان يغير في هذا الواقع الفاسد بما فيه من فاسدين في السلطة وخارجها .

وطبيعي جدا ان تكون طريقاهما محفوفتين بالمخاطر . وقد تعرضا بالفعل لاكثر من محاولة اغتيال .فمثلافوجئ قائد سلاح المهندسين ، وهو في منزله بصنعاء ، فوجئ ذات يوم بوابل كثيف ومخيف من طلقات البنادق الرشاشة تمزق مخدات وفراش غرفته الساكنه دون ان تصيب احداً .فقد شاءت الاقدار ان يكون «القذافي» حينها على سطح المنزل ياترى ماذا عمل هذا القائد حتى يكون جزاؤه الموت رميا بالرصاص ؟ ولماذا لاتتوجه البنادق نحو السارقين لقوت الشعب والخارقين للقانون ؟

ان كل ما عمله هذا القائد ومعه القليلون في اجهزة الدولة ، هو اعلان الجهاد ضد الفساد والفاسدين في سلاح المهندسين ، وشروعه العملي لبناء سلاح هندسي حديث قادر على تادية مهامه في حماية الوطن .

بامكان هذين القائدين وامثالهما ان لايعرضوا انفسهم واسرهم لخطر الموت ، بل وبامكانهم مقابل سكوتهم ان يقبضوا الملايين من الريالات فيدخلوا في عداد المليونيرات في اشهر «وما اجمل وقع كلمة مليونير على القلب الضعيف» ... وبامكانهم فعل ذلك دون ان يعكر صفو جوهم احد ، فهذا هو الامر المتعارف عليه : نسرق الدولة ونعتبر المنصب جواز سفر شرعي الى ذلك .بيد ان هذين القائدين العسكريين وامثالهما يرفضون الكسب الرخيص ويحملون ارواحهم على اكفهم ، اذا انهم قلقون على انفسهم في الشارع وفي العمل وفي البيت ... فالايادي القذرة الجبانة تتابعهم وتراقبهم عن كثب . ويزداد حقدها عندما ترى ان هذا النوع النزيه الشجاع من القادة شرع يحقق نجاحا لهذا الوطن ، وبدأ الشرفاء يقتدون بهم ويتجرأون «على غير عادتهم » في توجيه النقدالصريح للذين ظلوا في مناصبهم سنوات طويلة دون ان يستطيع احد حتى مجرد عدم الابتسامة في وجوههم ... فما بالك معارضتهم علناً .

فالى المتذبذبين الذين يودون الاسهام بشرف في بناء هذا الوطن الحبيب لكنهم خائفون ، والى الانتهازيين الذين قد يتوبون ذات يوم فيخلصون للبلد التي تؤويهم وتحيطهم بحنانها ، اليهم نقول : خذوا قدوتكم من هذين القائدين وامثالهما ، وعبروا عن رجولتكم بالوقوف علناً ضد الفساد والفاسدين والرشوة والمرتشين اينما كانوا في اجهزة الدولة ، ولتكونوا على قناعة بان الموت بشرف افضل من العيش الذليل المهدور الكرامة ..والى اولئك الجبناء الذين يخافون الوقوف في وجه الفساد والفاسدين ويكبتون الظلم والباطل في نفوسهم خوفاً على حياتهم ، التي يتنازلون في سبيلها عن كل شيء ..كل شيء ..حتى الشرف والضمير والعرض احياناً ... والى اولئك الانتهازيين الذين لايهمهم سواء البقاء في المنصب اكبر فترة ممكنة بغض النظر عن مقدرتهم او اخلاصهم للعمل ... الى هؤلاء جميعاً نقول انه يوجد اناس يمكن ان نعتمد عليهم في قيادتنا نحو تصفية الانتهازيين والجبناء والقبليين والمتذبذبين الذين يعتبرون المنصب الحكومي الذي يشغلونه ملكا لقبيلتهم او منطقتهم او حزبهم ويتناسون ان كلنا ابناء هذا الوطن ، وان مقياس اخلاصنا للوطن اهم من مقياس اخلاصنا لمسؤول ما او قبيلة او حزب معين ، مهما كان رصيده او رصيد قادته النضالي لصالح الثورة

حديث الشعب

يكتبه/منصور هائل

الخيار الفاصل

اذا صح القول بان لكل رذيله حدا يابى طبعها تجاوزها فلماذا لاتكف رذيلة الفساد المالي والاداري عن الاستشراء والتفشي في شتى اجهزة الدولة ، طالما وقد جاوزت حدود المعقول واللامعقول في ان معا؟!

بصدد الاجابة على هذا السؤال ابهجني احدهم برده العميق والمختزل حينما قال - لقد صار الفساد قانونا يعاقب من يخرج عليه!!

سؤال - وماهو دور الحكومة؟

- لدينا حكومة لا مثيل لها في العالم من حيث مقدرتها ، بل واحترافها استنزاف موارد وطاقات الشعب.

و . و .. والشعب؟!

- انه شعب عظيم ينفرد بخاصية تميزه عن غيره من شعوب الله على وجه الارض وتتجلى تلكم الخاصية بواقع انه ينمو بنفسه ، لولا ان الحكومة تشكل اكبر عائق في وجه نموه.

- لماذا ؟

- لانها ، لاتكتفي باستنزاف موارد وطاقات هذا الشعب ، بل وتمارس عليه الكذب الوقح ، وتسود في اوساط عمالقتها البدائيين ظواهر الولع بالاثراء ، بغيرما انتاج ، بل عن طريق اختلاس المال العام ، وسرقة الثروات الوطنية بحذاقة وشطارة ، وبصورة لاتحجبها الاقنعة ولا ماتقوم به هذه الحكومة التي تلعب دور الكذاب كجهاز تنفيذي ، يريد حصر وتضييق وظيفة الجهاز التشريعي ممثلا في مجلس النواب في مجرد لعب دور المتظاهر بتصديق كذب الحكومة بحجة انقاذ سمعة الجمهورية الفتية.

- ولكن الحكومة قد تقدمت بمشروع لبرنامج الاصلاح ، وجرى التصديق عليه من قبل مجلس النواب فكيف نفسر ذلك؟!

- تعتقد الحكومة ان المواطن في هذا البلد بحاجة الى المزيد من الحقن والتخدير مع انه وبسببها ، قد صار عرضة لسلسلة من هزات الحمى ، والخيبات ، والاضطراب ، والعذابات ، ويعلم هذا المواطن بان حكومته اصبحت «مثل عجوز شامتة يسرها ان تفرض على وريثها دينا يسيء الى سمعته ويثقل كاهله مدى الحياة الباقية»!!

واي اصلاح تنتظر ياصاحبي اذا لم تشرع الحكومة بمستوى عال من الجدية والمسؤولية في تقليص نفقاتها التي تفوق ايراداتها بمعدلات فلكية.!

اي اصلاح ينتظره الناس في ظل بقاء جهاز وظيفي متضخم يبتلع اكثر من ثلثي ميزانية الدولة ، وتبدو مسألة تبسيطه اوالتخفيف منه بالغة الاستعصاء ، لان مقاييس تكونه قد استقامت على التوازنات المتخلفة ، واسقطت مبدأ الكفاءة.

اي اصلاح ، يمكن ان ياخذ مجراه في الحياة ، في ظل استشراء عصابات مافيا الفساد .. التي تمتد حلقاتها في مختلف الاجهزة المناط بها حماية الممتلكات ، والاموال العامة ، والامن العام؟!

وكما يقال فان الظل لايستقيم اذا كان العود اعوج ، ومن هنا ، فان اي توجه اصلاحي ، لن يحالفه الحظ بالنجاح ، مالم يضع في سلم اولوياته مهمة محاربة الفساد ، باعتباره مؤسسة منظمة ، ومن اقوى المؤسسات ، اذا ماقورنت بهشاشة البنى المؤسسية للدولة ، وحتى اذا ماقورنت بالاحزاب القائمة.

نعم هذا هو الحال الماثل ، والماثل ، والمعتم ، ولايمكن انتظار اصلاحه من هواة السباحة فوق الغيوم ، بل من قوى منظمة وجبارة تستوعب مختلف الطاقات الحية في مجتمعنا ، وماتبقى من عناصر حية في اجهزة السلطة ، وكل من يضع هدف ارساء دولة النظام والقانون في مصاف الخيار الفاصل بين الحياة والموت .. فاماحياة تقوم على قاعدة النظام والقانون ، واحترام حقوق الانسان ، واما الموت في ظل سيادة قانون الغاب ، والانفلات ، والعنف ، واللصوصية ، والاغتصاب ، والاغتيال.

لقد حان الوقت ، ان لم نكن قد تاخرنا كثيرا عن الموعد الفاصل لتشخيص ومواجهة اسباب محنتنا ، بعيدا عن الاستيهامات المخترعة ، او عن محاولة اختلاق اعداء من الوهم ، وتوجيه الرصاص نحو قوى خيالية من العفاريت والاشباح ، لكي تناضل القوى الخيرة ضد عدو مشخص ، وليس ضد قوى متحذرة على اللمس ، ولا تشم لها رائحة ، ولا تقهر ، لانها تقع في خارجنا وليس فينا .

من هذا المنطلق ، فان اللحظة الراهنة ، تضع على عاتق كافة قوى الخير مسؤولية النهوض بدورها لمحاربة العدو الكامن فينا ، والذي يكبر ويتضخم في ذواتنا ، لانه اخطر من اشباح واعداء الماضي ، الذين تستدعيهم السلطة في كل المناسبات وعلى مستوى خطابها الرسمي لترويع الناس ، باحالتها ، كل اسباب الكوارث والازمات الحالية ، الى ازمنة التشطير ، والامامة والاستعمار البغيض ، وذلك هو دأبها المعهود في استخدام الماضي كبعبع تواجه به كل وعد وبشارة يمكن ان يومض بهما الحاضر ، وهي تستهدف بذلك تعميق القطيعة بين الحاضر والماضي ، وشدنا ، وواد كل نبض فينا بقيود واوتاد وخناجر التـــــــ

اشراقة ضوء

وأضأن شمعة

فاطمة محمد بن محمد

• صارت أشبه بمقبرة .. وقد لفها الظلام .. كانت الليلة الاولى التي وصلت فيها الى مدينة (الضالع) للزيارة أدهشتني الظلمه الحالكه السواد المخيمه على المنطقة ، فعلمت ان انقطاع التيار الكهربائي في تواصل مستمر ، سألت : والماء ..؟ قيل لي : انقطع منذ عشرة أيام .. والسبب تعرض أنابيب المياه للكسر من قبل مجهولين - كما يقول المعنيون -

• سرعان ما اوقدت شمعة .. بدون دياجير تلك الظلمة القاتمة ، فتسلل منها دفء سرى في أعماقي أعانني على تحمل البرودة القارسة التي لم تشهد المنطقة لها مثيلا .

• ومابين وجه مدينتي وقد لفها الصمت والظلمة والحزن ، وبين فتيل الشمعة الراقص ، حاولت أن أغمض عيني ، فروبا من ذلك الجو الخانق ، الموحش المبكي معاً ، تساءلت : لماذا بدت (مدينتي) أشبه (بمقبرة) ؟! اليوم مدينتي جرحها ينزف .. وينزف .. وينزف دون أن تتوجع ، او تصرخ ، وربما مازالت تبحث عن طريقة جديدة تعبر بها عن وجع با وفاجعتها ، وما أصابها من نائبات الدهر ؟!

• وربما مازالت تبحث عن اجابة لسؤال قديم جديد : هل كان يجب ان تدفع كل تلك التضحيات ؟ لتجني آلاف الأرامل والثكالى واليتامى ؟!

• وربما تحاول النهوض من تحت رماد الفجيعة ، لتطرد الحزن من قلبها ، وتستند الى جرحها .. لتقف من جديد ؟! وربما كم اخاف أن يكون الامر أشبه بالمقولة « وهل يضر الشاة سلخها بعد ذبحها ..؟» - وربما والف (ربما) ، انما الحقيقة التي يجب أن أعترف بها أن : مدينتي (الثكلى) اليوم (تحتضر) ، واذا ماتركها اهلها وقد تكالب عليها (الجفاف ، الفساد ، الظلام ، الضياع) فلن يتبقى منها سوى صفحات في ذاك المسمى (تاريخا) .

• احاول الامساك بزمام تلك الأفكار التي هاجمتني على حين غفلة ، فلم استطع فما زال الظلام يلفنا جميعا ، رغم النور الذي ترسله تلك الشمعة المؤنسة من الزاوية البعيدة احدق بنظرى اليها أتعجب من حالها وأهمس : تعرف أنها (تحتضر) تنتهي ومع هذا مازال فتيلها يرقص .. أتراها الرعشة الأخيرة ..؟!

مابين احتضار مدينتي ، واحتضار الشمعة ، يطل علي وجهها القادم من غياهب الماضي البعيد ..آه .. انه الوجه الذي رأيته صباحاً في (عدن) .. كانت تترجى رجلا طويل القامة أن يبحث عن اسمها في كشف المستحقين لا راضي البناء في مشروع (بئر فضل) .. قالت له : اسمي (.....) ، ويخترق صوتها جدران مسامعي اتوقف ، أرتجف ، أستدير ، القي نظرة على وجهها .. «عيناها الذابلتان ماتزالان تحتفظان بذاك البريق ، شعر رأسها الاشيب وقد انحسرت عنه حمرة (الحنا) ، ابتسامتها الحنونة كدت امسك بها .. بكلتا يدي ، فلم استطع ، لأنها لم تعرفني .. وربما لم تتذكرني » .

• وما بين احتضار (مدينتي) التي يلفها الصمت الرهيب وبين (احتضار) الشمعة التي مازالت تطارد الظلام وبين وجه (معلمتي) المتعب الحنون ، أستسلم للحظة (فرح) .. انتشلته فقد غادرنا منذ زمن بعيد .

• (الفرح) .كيف اجده عندك .. أيتها المدينة المتعبة .. المرهقة .. يحيرني هذا الغموض في عينيك .. أهو الحزن أم التعب ؟ أم الأمل في عودة (الفرح) من جديد الى أجفانك .؟

• وما بين وجه مدينتي الحزين ، وضوء الشمعة المتوهجة، ووجه معلمتي الحنون ترتسم (لوحة الفرح) ، لوحة رسمتها أنامل كثيرة .. من بينها انامل (معلمتي) ذات الوجه الحنون .

• كن مجموعة من (الفتيات) لا أتذكر أسماءهن جميعا .. لكنني مازلت أتذكر أسماء اللواتي قمن بالتدريس في (مدرستي) : (عائشة ، زين ، خولة ، نجيبة ، فطوم ، نبيلة ، حواء ، نبيلة ، وسيلة ، صفية ، خديجة ، سلمى) ..

وغيرهن كثير .. يشكلن اول دفعة اوفدت الى م/ الضالع / للتدريس .. عام ١٩٦٩م .

• حينها كانت المنطقة تشد جرحها الغائر كسائر المناطق الاخرى - رغم الفرحة بالنصر ورحيل المستعمر واعوانه - اثر حرب أهلية رمت بأحجار احزانها كل دار .

• و(مدرسة البنات) في مدينة (الضالع) كانت هي المدرسة الوحيدة لتعليم البنات الموجودة في المنطقة لذلك هب المواطنون وبتشجيع من السلطة لبناء المدارس ليتمكن ابناؤهم وبناتهم من التعليم جميعا وعلى حد سواء ..

• وتوزعت تلك (الدفعة) (الفدائية) في كل قرية ، وجبل ، وكانت أغلى (هدية) اهدتها الحبيبة (عدن) .

مازلت اتذكر - ويتذكر مواطنونا - باحترام وتقدير تلك المآثر التي اجترحتها (معلماتنا) كم كانت المعاناة قاسية ، وكم كانت التجربة - رغم عظمتها - متعبة ؟! .

إن الدهشة والاستغراب التي ترتسم على وجوه طالبات اليوم حين تذكر لهن تلك الايام .. لا اعجب لها .. ذلك انني مازلت مندهشة حتى الآن لرباطة الجأش والإقدام .. (لفدائيات الأمس) .

فمن كان يصدق ان بنات عدن المدينة الناعمة والشوارع المسفلته والعمارات الشاهقة والمنازل الانيقة ، سيصعدن الجبال ، ويسكن قمم (جحاف ، حرير ، الشعيب) ؟ ويسكن (الديم) ؟ ويحملن (الحطب) ويجلبن (الماء) ، رغم تعاون الاهالي في تذليل الصعاب .. لكنهن شاركنا العيش كما هو .. دون تجميل .. فأي روعة اكثر من هذا ؟

• اربع سنوات احاطهن الأهل بالحب والأحترام فأصبحن المثل والقدوة شملوهن بالحنان والعطف والرعاية ولم يبخلن بالمقابل بالعطاء الجزيل .

من أقبية الظلام ، وحطمن أسواراً من التقاليد العتيقة ، واشعلن الأنامل شموعاً أضاءت كل بيت ، في القرية قبل (المدينة) .

• أحاول أن أجد تفسيراً لغياب هذه الاخلاقيات وهذا السلوك من حياتنا اليوم .. فأعجز .

• ولأن البعثات التعليمية دوما لها اثرها الحضاري والاجتماعي في حياة المجتمعات التي توفد اليها فقد كان (لمعلماتنا القديرات) أثرهن الواضح في حياتنا .. تقاليدنا ، سلوكياتنا .. كن (خير رسل للمدينة الى الريف ..).

• ولأن النبت يصير زرعاً ، والزرع يثمر .. فقد حصدن قبل الرحيل .. حينما تخرجت أول دفعة من طالباتهن بعد الانتهاء من المرحلة الابتدائية تحملن المسؤولية ، وواصلن الرسالة ...رغم تواصل الدفعات من (عدن) ، والخريجات من (المنطقة) .

• واليوم غدت (الضالع) تعتمد الى حد (ما) على بنيها وبناتها في هذا المجال ، وأصبح الجيل الريادي يتحمل العبء الأكبر .. إلا أنه حتى الآن ، لم يتم تكريم (معلمة) واحدة منذ استحداث التكريم ، أكيان ابان التشطير أو في زمن الوحدة) .. والسبب يقبع في عقول (المسؤولين) في المديرية .

• ونحن نحتفل بعيد الجلاء .. تحية حب ووفاء وعرفان لمعلماتنا القديرات اللواتي أضأن ذات عام الف شمعة في (عدن) ، ولن يواصلن الدرب اليوم .. يشعلن آلاف الشموع رغم الظلام والخراب ..و..

دعوة الى
صحوة صادقة «لمجتمعنا اليمني»

عقيد
صالح محمد المهندس
«وزارة الدفاع صنعاء»

اختياري لهذا العنوان هو تحصيل حاصل لما وصل اليه حالنا وقد احتفلنا باعياد الثورة اليمنية بمرور ٢٩ عاماً على ثورة ٢٦ أيلول بمرور ٦٢م المباركة ويايد تها الثورة سبتمبر ١٤ أكتوبر بذكراها ٢٨ ، المسلحة ولأن عظمة الثورة اليمنية في نفوسنا لاتقف عند حدود معينه ولاتقاس أو تقارن بما حفل به التاريخ اليمني المعاصر من أحداث متلاحقه زخر بها هذا البلد العريق في حضارته التي تسمو وتقف شامخة عملاقة لتضاهي الحضارات الانسانية بل وتتعداها ، وما ورد في الاسفار التاريخيه والكتب السماوية المقدسة تغني من ان يتحدث عنها أحد أو يسرد ما ضيها مؤرخا .

كان أيلول سبتمبر الميلاد الحقيقي لشعب كاد أن ينقرض ويصبح في خبر كان لما تعرض له من ابشع أنواع التخلف والعزلة والتي قلما تعرضت له أمة أو شعب من شعوب المعمورة ، وتراكمات الماضي بشقيه الامامي في الشمال والاستعمار في الجنوب تركا آثاراً لانزال نكابد منها حتى اليوم .

وما تعرضت له الثورة اليمنية من مؤامرات بعد قيامها أمور بديهية نسلم بها ونعتبرها عقبات حالت دون انطلاقتنا لما كنا نطمح الى تحقيقه لارساء دعائم بناء شاقة وعسيرة تشمل كافة مناحي الحياة الاجتماعية والاقتصادية والثقافية والتي لم تكن لها اسس سابقة كي ترتكز عليها وتنتقل بها الى شكل أرقى .

كما أن لرحلة التشطير الطويلة اثارها السلبية تسببت في عدم التجانس والقيام بنهضة اقتصادية وثقافية تستجيب لمتطلبات المرحلة التي يفترض أن تحقق نموا متكاملا يشمل كافة أنحاء الوطن ، علاوة على ماشهدته هذه المرحلة من نزاعات وتوترات أدت الى القطيعة بل ووصلت الى ذورتها الخطيرة في نشوب نزاعات مسلحة أهدرت امكانيات كبيرة للشعب اليمني الواحد لوأنها سخرت للبناء لا مكنها نقل البلاد الى شكل أفضل.

ولعل المسببات والحيثيات كثيرة ومتشعبة لا أود الاسترسال فيها حيث أن شعبنا عاشها واكتوى بنارها ولاتزال عالقة في ذاكرته بكل مآسيها ومراراتها .

وفي الجانب الاخر وبرغم كل الصعوبات والمعوقات فلا يمكن تجاهل ما أنجزته الثورة اليمنية وقد لايكون هناك وجه للمقارنة بما كانت عليه البلاد قبل الثورة وبعد قيامها فالبون شاسع ولايمكن استعراض ما أنجز في هذا الحيز الضيق ولكن أهم أنجاز هو اخراج الشعب اليمني من طوق العزلة والتخلف وربطه بالعالم المتحضر حيث شيدت المدارس والمستشفيات وشبكات الطرق المعبدة وتحسنت حالة الشعب المعيشية .

وكاد يكون أهم من ذلك هو اعادة الشعور للانسان اليمني بذاته وكيانه ، لأن العهد الامامي والاستعمار البريطاني زرعا لديه روحا انهزامية فهاناه وصوراه وكأنه مجتمع شبيه بقطيع من الاغنام يوجهانه وفق مشيئتهما ورغباتهما دون وضع أدنى اعتبار لقيم وأخلاقيات وحضارات هذا الشعب الذي ظهر بعد قيام ثورته عملاقا متماسكا مدافعا عن نظامه الجمهوري باذلا التضحيات الجسيمة وبانيا جيشا باسلا في وقت قصير ومناسب .

وبعد أن توفرت الظروف الموضوعية والذاتية وبعون الله وجهود المخلصين في القيادة السياسية بشطري الوطن كان ٢٢مايو ١٩٩٠م يوما مشهودا تحقق فيه الحلم الكبير في اعادة وحدة الشعب اليمني ولحمته وكان بحق الميلاد الجديد لانطلاقة يمنية تواكب عصر السرعة واللحاق بعجلة التقدم الحضاري والانساني التي تسير دون توقف .

وازاء ذلك فان الامال العظيمة قد تحققت

وتدفقت الدماء الجديده في الشرايين المنهكه كي تنعشها وتبعث فيها الحياة لتقوى على مواجهة الواقع الجديد وترسم معركة ملحميه لبناء دولة مركزية قوية تستمد قوتها من أنظمة وقوانين عصرية يسود فيها العدل والسلام لكافة أفراد المجتمع اليمني .

ان انجاز عمل عظيم كهذا لابد ان يواجه صعوبات كبيرة إذ لم يكن من اليسير دمج نظامين مختلفين بكل تناقضاتهما في فترة قصيرة من عمر الوحدة بل ستظهر أفرازات وقصور واخطاءات هنا وهناك قبل أن تاتي ظروف مناسبة لترتيب سليم ومنظم..

كان من ثمار الوحدة التي نتذوق حلاوتها وجود المناخ الديمقراطي التعددية السياسية والسماح للمنابر الوطنية باتجاهاتها المختلفة بنشاطات سياسية وفكرية والتي نأمل أن تتوسع بمشاركة حقيقية وفعالة ودون عوائق ومايبعث على الارتياح هو ظهور الكم الهائل من الاراء التي تكتب في الصحف المختلفة ويدل ذلك على ظاهرة ديمقراطية حضارية أوجد أرضية صالحة كي نمضي عليها بخط مستقيم وثابت ولكي لاأتيه فيما قصدته سلفا فانه في ظل الواقع المعاش لدولة الوحدة اليمنية اليوم ، حيث توجد السلطة الوطنية المتمثلة بالشريكين المؤتمر الشعبي العام والحزب الاشتراكي اليمني اللذين يتقاسمان السلطة وفقا للفترة الانتقالية المتفق عليها بينهما ، يوجد ايضاً مجلس النواب كسلطة تشريعية وتوجد الاحزاب والتنظيمات الوطنية والمؤسسات الجماهيرية كل هذه البنى الرسمية والشعبية منذ تحقيق الوحدة نعيش ما أفرزته الجوانب الاجرائية وما تحقق في السلب والايجاب حيث بات ملموسا أن ماوصلت اليه الاحوال في بلادنا معروفة ولاترضى غالبية المجتمع لأن هناك ترديا لأوجه متعددة ، ضائقة اقتصادية ،ارتفاع الاسعار بشكل يفوق الجنون ، تجدد ظواهر الاخلال بالأمن ، ممارسات شخصية وشطحات لاتليق من عناصر حملت مسؤولية ليست أهلالها ، مجاملات ، محسوبية وكثير من الاخطاء سببت احباطااجتماعيا تولد عنه تيهان للانسان اليمني وتبلد فكره الابداعي واضحى مذهولا خائب الامل لانه يشعر بالسير في طريق لايعرف تحديداً لاتجاهه .

ما جعل الوضع الذي وصلنا اليه بصورته الحالية وبادراك الجميع هو التهاون فيما تطرح من معالجات عاجلة من قبل السلطة السياسية والتي لم تتمكن من أن تتعدى عتبة قاعة الجلسات التي تتخذ فيها ، نسمع ونشاهد اطروحات ومناقشات جدية وحادة في مجلس النواب بشكل يبعث على الامل والتفاؤل ، لكن تأثيرها يتجدد فقط في اختراقها ووصولها الى كل منزل عبر شاشة التلفزيون ثم لم تلبث أن تذهب كفقاقيع الصابون المتطاير في الهواء ليتلاشى دون أن يترك اثرا أو يثير انتباها .

كتابات في الصحف ، مقالات ، نقد ، تعليقات كثيرة بل ومعالجات ودراسات متخصصة لجوانب عديدة ولكن لاتعدو كونها حبرا على ورق لاتأثير لها لامن قريب ولا من بعيد حتى اصبحت قراءتها مملة مع احترامنا وتقديرنا للجهد الذي بذل فيها والقيمة التي تحملها ، لأن الواقع الذي تطرح فيه لم يكترث بها أو يعيرها اهتماما بحكم ثقافة ووعي هذا الواقع .

برنامج طرح من قبل الحكومة للاصلاح وكون هذا البرنامج في طور المناقشة بغض النظر عن ما يحمله من اصلاح الأأن التشاؤم العام بعدم الجديه في تطبيقه سائد نظرا لتجارب سابقة ولدت شكوكا في مصداقية ماتتخذ من قرارات واجراءات لم تنفذ من قبل الجهات المعنية .

من كل ماتناولناه سلفا ومانعانيه ونكابده في ظروفنا القائمة نتساءل ماذا اصابنا ؟

ولماذا لم نحرك ساكنا على الواقع العملي ؟ ولماذا نقف جامدين متبلدين نضرب «أخماس في اسداس» وكأن لاشأن لنا بذلك مع اننا جميعاً ندرك مخاطر ومكامن الضعف التي نعيشها في هذا الوقت الحاسم ، لاختبار قدرتنا في توطيد دعائم دولة مركزية قوية تستند في انظمتها الى تشريعات وقوانين عصرية ، لاتقبل التباطؤ لان ذلك قد يقود نا الى فقدان المناعة في الجسد اليافع لتستشري في اعضائه أمراض عديدة قد يصعب علينا أن نجدلها علاجا ناجعا وسريعا ، ولسوف نظل نعاني من هزالة هذا الجسد زمنا طويلاً نشعر بعده بالندم والخذلان لاننا لم نكن نقدر حق التقدير المتاعب اللاحقة التي ستجابهنا في المستقبل لتحمل وزرها الاجيال القادمة التي ولاشك ستمطرنا بلعناتها لان مسببات ماصنعناه كان يمكن تجاوزه بقدر من التضحية والجهد والتفكير السليم حيث أن مسؤولية ذلك تقع على كاهل كل وطني دون استثناء لاننا لانركب سفينة واحدة تمخر عباب بحر هائج تتطلب مواجهته صلابة وشجاعة حتى تصل بنا الى بر الامان .

ماهو مطلوب منا عمله الان ؟

يمكننا أن نفعل الكثير ، ونشعر دون شك اننا مقصرون في واجباتنا وافتقد نا حس العمل الذي يفترض ان ننجزه بحجج نبررها ، مع اننا ندرك قدرتنا على تقديم عطاءات مثمرة اذا ما اخلصنا النيه ووضعنا حدا للتسيب واللامبالاة ، وهناك حافز مهم وهو مانعيشه من اجواء ديمقراطية نستلهم فيها دفعا سياسيا ومعنويا يمكن بواسطتها تحقيق خطوات ايجابية لاسيما ان لدينا قاسما مشتركا نلتقي عنده جميعا وهو الحفاظ على الوحدة اليمنية وبناء دولة ديمقراطية عصرية تنقلنا الى مسار صحيح في ارساء دعائم اقتصاد وطني مبرمج ومخطط ومتكافىء يحسن المستوى المعيشي لكل ابناء الوطن ويقلص من تركات وتخلف الماضي.

لكن كيف يمكننا تحقيق هذا الطموح ؟

بادىء ذى بدء وفي رأيي الشخصي انه لابد لنا ان نقدم ولو جزء من التضحية وان نقوم بجهاد مع النفس وتحرير ها مما علق بها من ظاهرة مرضية حيث انتشرت هذه الظاهرة وشمل عدواها قطاعات كبيرة من محيطنا الاجتماعي ، بصورة تبعث على الحسرة وخيبة الامل وهي ظاهرة اللهث وراء المصالح الشخصية برغبة جامحة تتعدى الطموح المشروع الذي لايمكن انكاره اذا ماروعي فيه الاستحقاق والنزاهة ، لكن ماهوحاصل خلاف ذلك فكثير من الذين اصيبوا بهذا الداء لم يحاولوا الحد منه اوحتى علاجه جزئيا بل يمارسون هبر واخذ مايستطيعون اخذه بصورة فاضحة وكأن ذلك حق مشروع وشطارة وبهلوة وتامين للمستقبل مستغلين مراكز السلطة ، وغياب الانظمة والقوانين ومبدا المحاسبة ، ونحن نناشد هؤلاء أن يفيقوا وان العودة الى القيم والاخلاق والوقفة الصادقة مع النفس وتحكيم الضمير ووضع المصلحة العليا فوق كل المصالح فان هذه المبادىء اذا ماروعيت من قبل الجميع سوف تقلص الهوة التي كانت تفصلنا عن بعض لان مراعاة المعاناة والواقع المعيشي للجماهير وعدم التفاوت سوف يمثل حجر الزاوية في تضافر جميع الجهود وتشمير كل السواعد للانطلاقة الجادة لبناء الوطن .

المسار الذي يجب ان نتبعه في ايجاد الحلول لبعض مشاكلنا الانية لابد ان ينطلق من الخصائص والواقعية لان تراكمات الماضي لازالت تلقي بظلالها الكثيف على واقعنا المعاش والاتجاه في خطوات غير محسوبة سوف تؤدي الى مالايحمد عقباه ، علينا ان نبدأ بمعالجات العيوب المنظورة وضع حلول والحد من المعاناة الاجتماعية ،توزيع تكافؤ الفرص بين الناس واستغلال الخبرات والكفاءات وتجاوز ماسمي بالتوازن والتقسيم لانه من خلاله يمكن استيعاب العناصر ذات الخبرات العلمية التي تستطيع تنفيذ مهامها باقتدار وفعالية ،

تقليص ما امكن من الامتيازات التي لامبر لها حيث ثبت في الواقع مدى تاثيراتها السلبية في اوساط المجتمع الذي يرى انه لايحق لمن يتحمل مسؤولية مهما كانت درجتها أن يتجاوز حدود ما يستحقه وهذا المجتمع يئن تحت وطأته مشاكل عديدة كان يجب ان تكون لها الاسبقية في تسخير ما امكن في عملية البناء بدلامن أن تستفيد منه فئة محدودة دون وجه حق .

يمكن ان نضع خططا مدروسة نحد د زمانها ومكان تنفيذ ها على أن تتضمن لوائح تفصيلية لكيفية التنفيذ وتكون ايضا ملزمة وصارمة وذلك بغرض ارساء تقاليد تمكننا من الولوج الى بوابة الانظمة والقوانين حيث ان لدينا كثيرا من المقومات الجاهزة والمهيأة في الشروع باصلاحات لبعض المؤسسات والتي لاتحتاج فقط الا الى اعادة النظر في بناء هياكلها وفقا وما يتناسب والانظمة والقوانين التي اقرت وما تنتظره سوى التنفيذ العملي فقط .

انني استميح العذر في التقصير فيما طرحته حيث انه لم يكن ذات تركيز اوسع واشمل ولكنه مجرد رأي نابع من احساس قد لا اجيز لنفسي بالمصداقية فيه وبغيتي هو لفت الانتباه الى أنه يجب علينا ان نفكر ونفكر كثيراً واليمن ولله الحمد لايخلو من المفكرين والوطنيين والمثقفين من ذوي العقول النيرة الذين يستطيعون تقديم مايخدم الوطن وهذه مسؤولية يجب أن يضطلعوا بها في هذه المرحلة التي تعد من اصعب ماواجهته يمن الثورة على الاطلاق.

ان على جميع ابناء هذا الوطن دون استثناء تقع مسؤولية بنائه وتقدمه وحان الوقت لبذل المزيد من الجهد والعمل الصادقين كي ننهض ونتقدم ونخرج من دوامة المشاكل الجانبية الضيقة التي تبعدنا عن الجهد الرئيسي المطلوب لبناء الوطن ، تحققت وحدة شعبنا المنشودة لذلك يجب ان نرتقي الى مستوى الحدث والتحديات التي تواجهنا . ان أعداءنا لكثيرون وحاقدون وسيحاولون بكل جهدهم وخبراتهم وامكانياتهم الهائلة زرع العراقيل امامنا ما استطاعوا الى ذلك سبيلا ، خلافاتنا الها مشية وهي نقطة ضعفنا يجب ان نتنبه لها ونضعها جانبا ونعود الى ماضينا لنتذكر ماجنيناه من فوائد لقاء هذه الخلافات سوى الفرقة والتناحر وتعميق التخلف فهل نتعظ ونزيل الغشاوة عن اعيننا وننظر الى الافق البعيد ، نعمل بتكاتف ومحبة وصمت وبدون ضجيج وابتذال وندع كل منجز يتحدث عن نفسه ونتذكر اننا على عتبة الدخول للقرن الحادى والعشرين الذي نبتعد عنه بكل أسف قرونا من الزمن وخاصة بثقافتنا وتفكيرنا ، اننا عندما نسلك طريقا سويا فان لدينا من الوسائل والامكانيات اذا ما استقلت بالحكمة والعقل مايمكننا من الخروج من المعاناة بل وقد نتجاوز ذلك باحداث تغييرات تضعنا نرتقي الى مصاف الحضارة والتقدم الانساني المتسارع ونهزم أعداء وحدتنا ووطننا اليمني دون شك .

منتهى آمالنا أن نمضي دون تردد وأن لايتخلف أحد .

حاجتنا الى تربية ديمقراطية

علوي عبدالله طاهر

في خضم المشكلات اليومية التي يعاني منها غالبية شعبنا الناجمة عن الازمة الاقتصادية الراهنة كدنا ننسى معاناتنا التي عانينا منها في مراحل ماقبل الوحدة ، لأن مايقاسيه المرء من جراء الارتفاع الجنوني في الاسعار ، والاضطراب الامني ، والفساد الاداري .وغيره فاق تصوراتنا فأنسانا معاناتنا السابقة التي نجمت عن دكتاتورية الحزب الحاكم او الحكم المطلق ، حين كان الفرد لايتمتع بحرية في سلوكه وافكاره ومبادئه إلاّ في الحدود التي يرسمها الحزب الحاكم الذي كان يفرض آراءه فرضاً ويحدد اتجاهات الناس قسراً ويجبرهم على اعتناق افكار ومبادىء ربما لاتتفق مع واقعنا وظروف مجتمعنا .

كان الحزب الاشتراكي اليمني مثلاً يسعى جاهداً لتشكيل وعي الناس بما يتفق مع مبادىء الاشتراكية التي سميت بالعلمية ، فجعل التعليم مقيداً بحيث لايساعد التلميذ على التفكير الحر المستقل بل طوع التعليم بحسب مايتفق مع اهداف الحزب ومبادئه .

وكان المؤتمر الشعبي العام هو الآخر يعمل بدأب لغرس أفكار ومبادىء مناقضة لما كان يطرحه الحزب الاشتراكي ، فجعل التعليم في المناطق الشمالية والغربية مغايراً للتعليم في المناطق الجنوبية والشرقية من اليمن .

وكان من جراء ذلك أن نشأ جيل فاقد الارادة عديم القدرة على الابداع والابتكار ، جيل اشبه مايكون بأداة بيد الحزبين الحاكمين لا حول له ولا قوة ، لأن الحزبين كانا يقودان العمل السياسي فيما كان يعرف بشطري اليمن ، ويتدخلان في حرية الفرد والمجتمع ، فكان المرء مجبراً على التنازل عن حقوقه السياسية والاجتماعية والثقافية والاقتصادية .. وغيرها ، لأن حريته مقيدة بقيود أثقلت كاهله واحرمته الاحساس بانسانيته وكرامته .

واليوم وبعد ان حقق شعبنا اليمني حلمه العظيم بتوحيد اليمن بدأ الناس يحسون بكرامتهم ، ويشعرون بانسانيتهم ، وصار كل انسان في المجتمع حراً ويمتلك إرادته بفعل النهج الديمقراطي الذي اخترناه نظاماً للحكم ومنهجاً في الحياة .

والنظام الديمقراطي ربما يصطدم ببعض العقليات أو يتعثر تطبيقه بفعل تاثير التربية السابقة التي تربى الناس عليها وألفوها ، خصوصاً من أولئكم الأشخاص الذين تعودوا علي الخضوع والاستسلام والطاعة العمياء لأولي الامر ، ممن كانوا ينفذون مايملى عليهم من دون وعي ، ويرددون مايقال لهم من غير فهم ، ويدافعون عن افكار لايؤمنون بها ، ويبررون اجرات خاطئة إرضاءً لاولياء امورهم أوقاتهم .

فما أحوجنا اليوم الى اعادة صياغة وعي الناس واعادة تشكيل عقولهم ، لينسجموا مع الواقع الجديد ويتفاعلوا مع الحياة الجديدة التي تتسم بالديمقراطية .

ولكي نتمكن من صياغة وعي الناس من جديد لابد من وجود تربية جديدة ، وانتهاج اسلوب جديد في مخاطبة الناس ، لخلق مواطنين يعتزون بانفسهم ولا يرضون بالخنوع والخضوع إلاّ للحق ، مواطنين أحراراً لايترددون في التنازل عن رغباتهم إذا ماتعارضت مع رغبات الجماعة ، ويضحون بمصالحهم بأرادتهم اذا اصطدمت بمصالح المجتمع ، مواطنين يسهمون في بناء المجتمع بكل مايمتلكون من امكانيات ومالديهم من قدرات ، مواطنين متعاونين فيما بينهم لبلوغ أهداف مشتركة يصوغها المجتمع .

وللوصول الى ذلك علينا ان نوحد مناهجنا التعليمية بأسرع وقت ممكن ، ونعمل على نشر التعليم وتطوير مناهجه وتوفير وسائله وتحسين نوعيته ما امكننا ذلك ، حتى يتربى ابناؤنا تربية ديمقراطية ليدركوا قيمة العلاقات الانسانية المتبادلة في المجتمع الديمقراطي الجديد .

وعلينا كذلك تنوير الرأى العام بمختلف وسائل الاتصال الجماهيري من اذاعة ، تلفزيون ، صحافة ، تمثيليات ، ندوات ، أحاديث عامه ، محاضرات ، خطب في الجوامع .. الخ ، لنجعل الناس يدركون القيم الديمقراطية ويعرفون حقوقهم وواجباتهم ، فيطالبون بالحقوق مع عدم التهاون باداء الواجب ، لأن نيل الحقوق مرتبط بالقيام بالواجب .

ولن نستطيع ان نربي الناس تربية ديمقراطية في معزل عن الأسرة والمدرسة ، لأن المرء يحتاج الى تدريب عملي لممارسة الديمقراطية ، والأسرة هي اكثر الاماكن ملاءمة للتدرب على الديمقراطية اذا سادها جو من العلاقات الديمقراطية ، فلايتعالى كبير العائلة على ابنائه ، ولايحرمهم حقوقهم المعقولة ، بل لابد أن يشعر كل فرد في الأسرة بكرامته ، ولابد ان تتاح الفرص المتكافئة للبنين والبنات لاظهار مواهبهم وابراز قدراتهم ، ولابد ان يحترم الكبار في الأسرة آراء الصغار ، وأن يحسنوا توجيههم عن طريق المناقشة والحوار لا عن طريق التسفيه والتهديد والوعيد .

والمدرسة لاتقل شأناً عن الأسرة في التدريب على الديمقراطية وذلك في اتباع الأساليب الديمقراطية في تشكيل الفرق الرياضية ، وتكوين جماعات النشاط اللاصفي ، واختيار قادة الفرق ومشرفي النشاطات المدرسية ، وتتجلى الديمقراطية في المدرسة في العلاقة بين المدرسين والتلاميذ، وبينهم وبين الادارات المدرسية .

ولعل اكثر المجالات المتاحه للتدريب على ممارسة الديمقراطية عملياً في المدرسة إقامة الحفلات المدرسية وتنظيم الرحلات الترفيهيه والتثقيفيه ، واشراك التلاميذ في النشاطات المدرسية المختلفة واتاحة الفرص امامهم لعقد الاجتماعات ومناقشة قضاياهم تحت اشراف المدرسين ، ويدربوا على احترام آراء الآخرين ، وعدم المساس بشخصية الخصوم ، ويدربوا كذلك على اتخاذ القرارا ت الجماعية ، واحترام الجميع للقرارات ، كما يدربوا ايضاً على اعداد البرامج والمشروعات ومناقشتها بحرية لاتخاذ القرارات بشأنها ، بالاضافة الى تدريبهم على تنفيذ التكليفات ومحاسبة أي عضو مخل أو توجيه المقصر ومتابعته .. الخ .

فاذا مافعلت المدرسة ذلك فانها تكون قد دربت تلاميذها عملياً على ممارسة الديمقراطية .

وعلى ضوء ماسبق فان أي حديث عن الديمقراطية يفقد معناه إذا لم يكن مقترناً بممارسة عملية للديمقراطية ، ولكي نمارس الديمقراطية علينا اولاً أن نتربى تربية ديمقراطية ، فما أحوجنا للتربية الديمقراطية .

لا.. لزيادة الرواتب

صادق ناشر

أفرحنا الاخوة في الحكومة -أومكذا تهيأ لنا ولهم -عندما قرر مجلس الوزراء زيادة رواتب موظفي الدولة «فقط» بنسبة ٢٥٪ من الراتب الاساسي .

والحقيقة ان لا احد يزعجه إجراء كهذا ، بل وان الجميع يطمح لان يظل راتبه في ارتفاع مستمر ، وأوضاعه في تحسن دائم ..ولان حكومتنا العزيزة تعز هذا الشعب «الضبحان» جداً ، وتتمنى له التطور والازدهار ، فإنها -ومن باب حسن النية فقط -قررت ان تكرمه وتمنحه بقدر صبره مزيداً من تحسين الحال والاحوال .

اليوم ..رفعت الحكومة الرواتب ، وهكذا تقول انها ستبدأ برفعها إبتداء من العام القادم ١٩٩٢م ..لكي تظل الاسعار هي الاخرى في إرتفاع متصاعد وحاد ، وذلك حتى يستطيع «الاخوة الاعداء» ان يصلوا بها الي حيث ما وصل اليه « الاخوة الاصدقاء» في الحكومة ..وحتى يتساوى الجميع في العام القادم يسعى المجاهدون كل بطريقته ، لئلا ينفرد احد بالقرار وتصبح بيده كل المفاتيح .

ومن أجل هذا كله فإننا نرفع الى الحكومة رجائنا بعدم رفع الرواتب ، حتى لانضطر نخسر أكثر مما نخسره الان ..فبحساب اقتصادي بسيط -رغم أني لست متخصصاً في الاقتصاد - يتضح ان نسبة ال ٢٥٪ من الراتب سندفع فوقها اكثر من ضعفها ، بسبب التضخم الذي سيصيب خزانة الدولة والذي بدوره سيجعل الريال يتحرك ويتحرك الريال سوف تتحرك الاسعار ، وهكذا تدور العجلة من جديد وسنكتشف بعدها ان هذه الزيادة جاءت لتلسعه بسوط الاسعار أكثر مما توفرله مزيداً من الاستقرار .

..كنا نود لو ان الحكومة تفكر بشكل جاد في تحسين اوضاع رعاياها ان تقوم بتثبيت الاسعار ، ومراقبتها وضبطها ، وإلزام التجار في مختلف محافظات الجمهورية -بدون إستثناء -بالتسعيرة التي تحددها الجهات المعنية حتي يبقى الجميع متساوياً ، وقادراً على التعاطي مع الاسعار بشكل عقلاني

إن حكومتنا المبجلة لم تفكر وهي ترفع الرواتب عشوائياً من ان الحل لا يمكن في زيادة مرتبات الموظفين ، بل في سياسة الحكومة المتبعة في جانب الاسعار وفي الانفاق الحكومي ..فسياسة كهذه تضر المواطن والدولة على السواء ، وتجعل الاسعار في لهيب مستمر ، لايستطيع احد إخماد السنتها، خاصة بعد ان تردد ان الحكومة بصدد رفع الموازنة العامة للدولة الى اكثر من ٦٥ مليار ريال يمني ، وهو الامر الذي سيزيد من نسبةالتضخم وبالتالي ارتفاع اسعار المواد الغذائية . ولذا فعلى الحكومة ان تفكر جدياً في تثبيت الاسعار وضبطها قبل رفع الرواتب .

اننا لا نريد من الحكومة ان تعطينا شيئاً بيد لتأخذه بالاخرى ..ذلك علي الاقل ما نفهمه، وماهومفروض علينا في الواقع ، فلقد عودتنا حكومتنا دائماً على المفاجآت في لقمة العيش ، فلاهي قدرت ترحم المواطن من الاسعار المخيفة ولا هي استطاعت ان تضبط المتلاعبين بها حتى ينجو المواطن من حريقها .

ولذا ..فانئ ادعو المواطن ، بل واحرضه على بغض الزيادة الجديدة للراتب ، ذلك انه سيكتشف حتى وان بعد حين ان الحكومة تخدعه ، وانما تزيده ضرباً ولسعاً بسياط الاسعار ، وسيجد التجار الكبار مجالاً خصباً وحجة كبيرة لرفع الاسعار بحجة الزيادة التافهة .

..اعرف ان ذلك قد يزعج البعض ، لكني ادعو المختصين من الاقتصاديين لان يتفاعلوا مع القضية وينظروا بعين فاحصة للامور من باب الحرص على المواطن والوطن ، وحتى لايأتي اليوم الذي نكون فيه قد اسهمنا كلنا بدفع المواطن الغلبان الى قاع الهاوية .

إعلان بيع بالمزاد العلني

يرغب البنك المركزي اليمني فرع/ عدن في بيع سيارة نوع(لادا) بحالة جيدة بالمزاد العلني . وعلى من يرغب في الشراء الحضور إلى مبنى الفرع عدن للمعاينة أثناء فترة الدوام الرسمية ابتداء من يوم الأربعاء الموافق ٩١/١٢/١٨م وسيجري المزاد يوم الأربعاء الموافق:٩١/١٢/٢٥م في تمام الساعة العاشرة صباحاً أمام مبنى الفرع(المصرف سابقاً).

على اعصاب الحزب الاشتراكي اليمني تقف السيادة الوطنية

مذكرة تحذيرية الى الرئيس ونائبه وقيادة الحركة الوطنية اليمنية الشريفة

عارف السقاف

نقلت صحيفة صوت العمال، وهي الصحيفة التي لاتعبر عن لسان اي حزب بل عن لسان اليمن كله، نقلت الينا في عددها «١٠٣٧» نبأ استشهاد المناضل نعمان قاسم حسن السكرتير الثاني لمنظمة الحزب الاشتراكي اليمني في محافظة إب واستشهاد احد رفاقه وجرح آخرين وقد جاءت هذه المعلومة لتضيف الى معلوماتنا السابقة جرم جديد ضد اعضاء الحزب الاشتراكي والعناصر الوطنية الشريفة ضمن المسلسل الاجرامي الذي تمارسه القوى الظلاميه والموجه أساساً ضد السيادة الوطنية والديمقرطية وبدولة ٢٢مايو الفتية، وعلى الرغم من انني لم انتم الى الحزب الاشتراكي او اي حزب اخر لكن غيرتي الوطنية قد جعلتني بعد دراستي الشخصية لتاريخ الثورة وتاريخ اعداء الثورة أوظف حاستي السادسة لمعرفة اهداف وخيوط مثل هذه المؤامرة حيث انبأتني حاستي هذه بان هناك مخطط لمؤامرة كبيرة ضد الوطن بأسره تشترك فيه قوى داخلية وخارجية وتستهدف هذه المؤامرة الى تصفية الحزب الاشتراكي اليمني اولاً وتفجير حرب اهلية ثانيا وتدخل قوى خارجية لمساندة قوى الظلام وفي الوقت المناسب ثالثاً واعادة تقسيم الوطن واستقطاع جزء من اراضية رابعاً وفي الاخير تركيع الوطن اليمني وخاصة شغيلة العمل الفكري والعضلي والموظفون الصغار والعناصر الوطنية الشريفة اي كان موقعها بما في ذلك التجار الوطنيين خامساً.

وبذلك يبقى ماتبقى من الوطن المحطم عبارة عن مراعي لاولئك القطيع البشرية التي يكون رعيانها غالباً من الخارج، انهم أولئك الذين لا يفرقون بين مفهوم اليمن ومفهوم الدولار، بين مفهوم اليمن ومفهوم الذهب، بين مفهوم اليمن ومفهوم التجارة والتي لن يتوانوا من اجل مضاعفة ربحها اي التجارة في ان يبيعوا حتى افراد من اسرهم.

والمصيبة ان نرى ان هؤلاء تحت غطاء الدين نراهم يقودون قيادة النعاج اولئك الفقراء المتدينين حقاً والذين لن يدركوا بان حماسهم الديني لايصب في نتائجة النهائية الا في قنوات تلك البطون المتورمة والتي تزداد تورماً كلما كثر المال الحرام.

وهناك سؤال يطرح نفسه وهو هل ان الحزب الاشتراكي اليمني هو العدو الوحيد لهؤلاء في الساحة اليمنية ؟؟

ان الاجابة بالطبع لا، فهناك احزاب وطنية ومنظمات جماهيرية ومهنية وابداعية وشخصيات وطنية وشيوخ وطنيون وكل هؤلاً مستهدفون من قبل اعداء اليمن في الداخل والخارج غيران لدي هؤلاء الاعداء طابوروأولويات فالحزب الاشتراكي اليمني في نظرهم االحلقة المركزية باعتباره كتيبة الصدام الأولى وذلك لما يتمتع به من كوادر مجربة ومؤهلة وقاعدة جماهيرية ووسائل الدفاع عن نفسه وعن الشعب، لكن المخطط يشمل في نهاية المطاف حتى اولئك الشرفاء المظللون داخل التكتلات المعادية لليمن والذين لازالوا حتى اللحظة في حالة غيبوبة سياسية بسبب التخدير الابديولوجي الذي تمارسة عليهم قياداتهم.

واذا كان هناك وطنيون سكارى داخل هذه التجمعات الرجعية فانه في المقابل لا يستبعد وجود عناصر مندسة داخل الاحزاب الوطنية نفسها وهذا مانلاحظة من خلال بعض الممارسات الادارية والماليه والامنية وبعض الكتابات الصحفية والتي تصب كلها بوعي في مجرى هذه المؤامرة القدرة المعادية للوطن.

وهناك سؤال ثان يطرح نفسه وهو هل ان الحزب الاشتراكي اليمني عاجز عن الرد عن اعمال العنف التى تمارس ضد كوادره ومقراته، انه على الرغم من ان هذا السؤال يجب ان ترد عليه قيادة الحزب الاشتراكي اليمني والتي يعلم الله في اي بحر تسبح وربما في بحر الظلمات «المحيط الاطلسي حالياً» لكنني ومن خلال احتكاكي بكوادر الحزب الصلبة قد عرفت بأن هذه القوى الظلاميه هم على الدوام اناساً جبناء لانهم يحبون انفسهم كثيراً ولا يريدون الموت ولذلك فانهم يرمون في التهلكة وتحت واعزديني كاذب بعض العناصر المظلله التي تدفع حياتها ومستقبل اسرها واطفالها ثمناً دون مقابل وضد اعداء الاسلام كما تدعي قيادتهم غير مدركين جوهر الاية الكريمة التي تقول «واذا الذي بينك وبينه عداوة كانه ولى حميم» ،كما ان هؤلاء يدفعون ببعض العناصر التى تمارس اعمال العنف السرقة وليست بالمواجهة المباشرة حيث يخططون لفترة طويلة وبعد عناء طويل من اجل القاء حمولتهم القذرة على وطني شريف من الحزب أو من خارجه أو على مقرات الحزب بعد ان يتاكدوا انهم في مأمن من الموت وسواء اصابت حمولتهم القذرة ام لم تصب هدفها ثم يولون هاربين كالنعاج ادراكاً منهم بأن الشعب كله سوف يطاردهم ويعتقد هؤلاء وقيادتهم الغبية ان الضجة الاعلامية لأي عملية يقومون بها هي الاساس لكسبهم السياسي علماً ان الشعب والحركة الوطنية اليمنية ومن خلال دراسة مثل هذه الاعمال والتجارب على الصعيد المحلي والعربي والعالمي قد اصبح يدرك بان مثل تلك العمليات لم تزد الحزب الاشتراكي اليمني والحركة الوطنية اليمنية الشريفة الاهيبة وعظمة واحترام والتفاف من قبل جماهير الشعب اي ان النتيجة عكس ما يتوقعون لان مثل هذه العمليات تكشف الاوراق اكثر فاكثر وتخلق الصحوة الوطنية الشاملة ضد اعداء الشعب.

والحزب الاشتراكي اليمني يمتلك من الجبروت السياسي والعسكري ما يستطيع به اسكات كل القوى المعادية انه جبروت سبتمبر واكتوبر، جبروت الحركة الوطنية اليمنية الصاعدة لكن الحزب الاشتراكي اليمني ادراكا من مسؤوليته التاريخية فانه لايريد الانجرار وراء سياسة افراغ الصبر الذي تستخدمه القوى المعادية من اجل تنفيذ مخططاتها هنا لان على اعصاب قيادته وقواعده تقف السيادة الوطنية والمصالح الكبرى للوطن، كما ان مثل هذه الاعمال تهدف اساساً الى تفجير الديمقراطية والتعددية السياسية واستبدالها بمثل هذه الاعمال الفوضوية ولذلك فإن من واجب الحزب الاشتراكي اليمني والحركة الوطنية اليمنية والاجهزة الدستورية ان تقف بحزم ضد هذه الاعمال الاجرامية وان تفرض الحضر السياسي لهذه القوى وان تقدم رموزها للمحاكمة طالما وانها تتنافي مع الدستور والقوانين خاصة وان هذه القوى تدين نفسها يوماً عن يوم وعلى الاخ الفريق /علي عبدالله صالح أن يقف موقفاً واضحاً من هذه القوى والتي سبق وان خططت اكثر من مرة لاغتياله وقلب نظام الحكم وتسليم الوطن لاعداء اليمن قبل قيام الوحدة اليمنية، لان هذه القوى لاتفرق بين الثور الاحمر والثور الابيض او الاصفر فكلهم في نظرهم صالحون للذبح، ولكن سنام اي ثور اكبر الان واي ثور يذبح غداً او بعد غد طالما وسكين هؤلاء القتلة قد تلطخت بدم الشرفاء.

دعوة لتعميم النفاق

مثنى السلامي

إن الضجه الإعلامية والدعائيه حول إعادة حقوق المتضررين من الإجراءات التي حدثت في فترة السبعينات في (جنوب الوطن سابقا) قد افرزت أوضاعاً متعددة يمكن لمتابعها معرفة الدافع الحقيقي من ورائها والرابح والخاسر فيها وإنعكاساتها على أوضاع الوطن ككل وهي:-

١-نشاط محموم في إتجاه القضاء على القطاع العام (قطاع الدولة) بحجة إنه من مخلفات الإشتراكية، بمافي ذلك المؤسسات التي هي أفضل من المؤسسات المماثلة لها في صنعاء ومنها شركة طيران اليمن «اليمدا» ١٠٠٪قطاع عام وعمالة يمنية وكذلك المؤسسات والبنوك والشركات الوطنيه الأخرى التي اقيمت على انقاض الشركات والمؤسسات الاجنبية بعدإن تم تحويلها الى ملكية الدولة بموجب قانون التأميم الذي صدر في عدن حينها حيث وصل الامر الى إن بعض الشركات الاجنبيه قد اضحت تطالب بإعادة حقها في ميناء عدن اوغيره ويمكن ان نسمع في الأيام القادمه إن شركة «بي بي» البريطانية قد تتقدم بطلب إعادة حقها في مصفاة البترول كما سبق وإن سمعنا ان رجل الاعمال «البس» قد تقدم بطلب إعادة جميع ممتلكاته في عدن بما في ذلك «جبل معاشيق» الذي يستخدم معظمه كمقر للضيافات والوفود من قبل الدولة بمافي ذلك قصر رئيس مجلس الرئاسه.

٢-إن الدعوه التي يطالبون اصحابها من خلالها بإعادة حقوق المتضررين من قانون الإصلاح الزراعي وقانون التأميم الصادران في بداية السبعينات في جنوب الوطن بقدر ماهي ظاهرياً دعوة من أجل معالجة مشاكل المتضررين فإنها من حيث الجوهر لاتعبر إلا عن مصالح مجموعة قليلة من الناس «السلاطين» المستوزرين أصحاب الشركات الذين كانوا يقومون بدور السماسرة والانصار والاصدقاء لبريطانيا العظمى»

بينما الاكثريه من جماهير الشعب وهم المنتفعين من الاراضي الزراعية والمساكن المؤممه سواء في عدن اوغيرها اصبحوا مهددين بالطرد من المساكن والحرمان من الانتفاع بالاراضي الزراعيه حيث ينظر اليهم كغاصبون ولابد من طردهم بالقوه. ونتيجة لتلك النظرة برزت أعمال عنف واسعة بين الملاك والمنتفعين في كل من حضرموت وشبوه كادت إن تؤدي إلى مالاتحمد عقباه لولا تدخل الأجهزة الامنيةوالسلطات المحلية. إن المنتفعين بالارض والمساكن قد آلت اليهم بموجب قانوني الإصلاح الزراعي والتأميم الصادران من قبل السلطة في عدن حينها، ولمعالجة هذه الإشكالية فقد اصدرت قرارات بقوانين من قبل دولة الوحده دعت إلى معالجة قضايا المتضررين الحقيقين من جراء تطبيق هذين القانونين مع ضمان مصالح المالك والمنتفع وهو الأمر الذي أستحسنه الأغلبيه وأبدوا موقفاً مسؤلاً نحو هذه المعالجات تقديراً منهم للظروف التي يمربها الوطن. ولكن توجد قوى في الساحة على ما يبدو لا ترغب ان تسير الامور بصورة مثلى حيث تفضل اللجؤ إلى الأعمال الإنتقاميه وتصفية الحسابات والنبش في تابوت الماضي.

٣-خلقت هذه الحملة الدعائية حالة من عدم الاستقرار النفسي لخوفهم مما تحمله في حقيقتها من مخاطر ذلك اوجد حالة من التهور لدى كثير من الناس فأندفعوا للحصول على المساحات الارضيه أكانت في عدن او في مراكز ومدن عموم المحافظات الجنوبية والشرقية الاخرى. وصلت حد السعي الى تغيير معالم مدينه عدن عن طريق تكسير الجبال والبناء العشوائي ودفن الشواطىء الجميله، وبيع وتأجير الاماكن والمنشآت ذات القيمة الاثاريه والحضارية- قلعة صيره مثلاً - وهذه الحالة ادت الى انتعاش اعمال السمسره وانتشار ظاهرة الرشوه والاحتيال بشكل ملحوظ بهدف الفوز بالبقع في الاماكن التجارية والسكنية. واذا القينا نظرة الى مايجري في عدن فاننا سوف نلاحظ أن افضل المساحات المحجوزه قد اصبحت من نصيب اكثر الداعين الى إعادة حقوق المتضررين وبدرجة رئيسية كبار «التجار المسئولون، المؤسسات والشركات أكانت يمنية أم اجنبية، المؤسسة الاقتصادية العسكرية» وهذه الاخيرة قد فازت بنصيب الاسد مستفيدة من شعار انها قطاع حكومي حيث تحصلت على افضل المساحات الارضيه ولاتزال تحصل على المزيد!

٤-افرزت هذه الظاهره اوضاعاً سيئه في مختلف المحافظات الجنوبية والشرقية بدءً من تدهور الاوضاع الصحية والخدمات الاجتماعيةالاخرى وصولاً الى انعدام النظافة وتكديس القمامة وانفجار المجاري في مختلف احياء العاصمة الاقتصادية والتجارية عدن مهددةبحدوث كارثة بيئية وما انتشار الامراض الوبائية الاّ واحدة من تلك النتائج. كما ادت تلك الظاهرة ايضاً الى غياب الامن والاستقرار واحياء اعمال الثأر والتسيب المالي والاداري. وما اكتشاف العصابات التي مارست وتمارس اعمال النهب والاغتصاب والذي كان من اعضائها بعض رجالات الأمن المركزي المسئولةعن أمن الوطن والمواطن بصوره مباشرةناهيك عن عصابات توزيع وسائل الموت والدمار والتي كان اخرها تلك العصابه التي وقعت في ايدي اجهزة الامن في محافظة حضرموت في شهر سبتمبر ٩١م، الى جانب تخريب نظام المرور في عدن والذي يعد من افضل الانظمة المرورية ليس على مستوى اليمن فحسب بل وعلى مستوى الوطن العربي، كما تم العمل على تحطيم كل شيء له علاقةبالنظام والقانون الموروث بما يسمى (النظام السابق في عدن) وما الضجة التي اثيرت وتثار ضد منع استخدام ودخول الجنابي والسلاح الى عدن برغم انها ظاهرة حضاريه تتميز بها هذه المدينة المسالمة ويفترض ان تعمم على بقية المحافظات بمافيها صنعاء الأواحد من الادله ان هناك قوى خفيه ترغب في تعميم التنمية والحضاره التي تمتاز بها القبيله اليمنيه في المحافظات الشماليه عن عدن وغيرها من المحافظات الجنوبيه والشرقيه وذلك من باب تعميم الخير والشر بين السكان بالتساوي حيث يقتضي هذا التساوي ان يكون لدى الجميع في عدن البندقيه الآليه، الجنبيه الاربيجي، الرشاش ١٢٠٧، المدفع حتى الدبابه لزوماً للتحضر والاعتزاز بحضارة القبيله.

٥- انشغلت القيادة السياسيةممثله بمجلس الرئاسة والنواب والحكومه ومعهم كل المتحمسين لهذه القضيه بصوره كامله الامر الذي ادى الى نسيان مشاكل المحافظات الشماليه حيث تعشعش بها مشاكل جسيمه لايستطاع حصرها حيث تشمل مختلف مناحي الحياة تمس المواطن ومواطنته. فماذا نقول عن الحروب القبيليه التي اكلت الاخضر واليابس!، الثار غياب الامن والاستقرار ففي صنعاء العاصمه لاينام اهلها الاّ على صوت الرصاص ،الى جانب الفساد المالي والاداري الذي يعم اجهزة الدوله المركزيه والمحليه وانتشار الرشوه وحوادث القتل والتي يظل فيها القاتل حراً طليقاً حيث اضحى الانسان اقل قيمه من الحيوان والامثله على هذا عديده. الى جانب تعقيد مشاكل المواطن والتماطل في حلها فعشرات القضايا حبيسة في اروقه المحاكم بعمر الثورة التي من اهدافها العدل والمساواه هذا جعل المواطن ان يأخذ حقه بيده عن طريق قتل الخصوم والتي وصلت الى نهاية اسربكاملها بالعمل امام اصرار البعض في مزاولة التنافيذ و الأجر والقيود في ارجاء البلاد علاوة على بقاء العشرات في غياهيب السجون منذ سنوات وبدون محاكمات تذكر ماذا عن افتقاد مناطق باكملها لابسط الخدمات الاجتماعيه ماذا ؟وماذا...؟...

لقد ظل المواطن يحلم في تحقيق وحدته ايماناً بانها اساس ازدهاره ورقيه لكنه صدم هذا المواطن المسكين فقط بتعميم الخيرات في التسيب المالي والاداري وعدم تطبيق القانون وسيادة قانون الغاب في البقاء للاقوى وليس الافضل... لاتعميم الخيرات بحيث اصبح الكثير من المواطنين يرددون ان جديد الوحده هو تبادل المسئولين في الحصول على مساحات وعمارات في كل من صنعاء وعدن لزوم الراحه بحيث اصبح لكل واحد منهم منزل صيفي في صنعاء وشتوي في عدن فاذا افترضنا جدلاً انطلاقاً مما تقدم ان مجلس الرئاسه والنواب وحكومتنا الموقره قد تمكنوا من معرفة اهم المشاكل في البلاد والتي يفترض اعطاءها الاولويه عن غيرها في الحل فان اسئله غيرها تطرح نفسها وتتطلب اجابات صريحه وبدون تحيز وبعيداً عن العواطف والانفعالات. اليس من باب العدل والانصاف والوطنيه والموقف الوحدوي ان يتم النظر الى قضية تعويض المتضررين من النظامين السابقين في عدن وصنعاء بغض النظر عن مكان وزمان التضرر؟ فما لحق بالمواطنين في المناطق التاليه :-

عتمه ريمه، العدين، الرخمه، خبان، المذيخره، قعطبه، السدة، النادره، دمت، شرعب ومناطق في محافظات مارب، تعز البيضاء، ذمار وصنعاء وكذا الاراضي التي إنتزعت بالقوه من قبل العديد من الضباط والمؤسسه الاقتصاديه العسكريه في مراكز المدن والاراضي الواقعه بجوار سدمارب التي اخذت بالقوة والاحتيال برغم ان قراراً قد صدر سابقاً باعتبارها اراضي تابعه للدوله علاوه عن الارض التي تم البسط عليها وتحويلها الى معسكر ات في العديد من المحافظات منها اب وتعز، وغيرها من القضايا الجديره بمناقشتها وحلها من قبل مجلس الرئاسه والوزراء اليست جديره بحيث تتبنى من قبل الاحزاب الثمانيه والثلاثين الموجوده في الساحه والتي ترفع الشعارات البراقه وكذا اللجنه المركزيه والدائمه بحيث تعطى من الاهميه ماتعطى القضايا الاقل منها اهميه وباعتبارها اضررا خلفها النظام السابق في المحافظات الشماليه بحيث يشمل التعويض كل من تضرر في الشمال او الجنوب سابقا كحق تتطلبه مرحله مابعد الوحده. اضف إلى ذلك فان العشرات من القرى والمنازل قد دمرت واتلفت العديد من المكائن الارتوازيه واعواد النحل والحبوب كما صودرت العشرات من السيارات الخاصه بالمواطنين اثناء الاحداث في هذه المناطق إلى جانب المئات من المفصولين والمسرحين من اعمالهم وعشرات الجرحى والمعاقين والشهداء بدون مرتبات وبدون مساعدات وان وجدت للقله القليله فانها تأتي بصوره متقطعه وغير منتظمه.

ان هذه الاشاره ماهي الاقضيه من ضمن قضايا لا زالت مناطق الشمال ترزح تحتها حيث لا يسمح الحيز التطرق اليها جميعاً هنا.

إن مرحلة ما بعد الوحدة مرحلة مصالحة وطنية، بحيث يتم دفن الجانب المظلم في حياتنا، وان أي سعي لنبش رفات الماضي والتعويل عليها في كسب عواطف الشعب ما هي إلا عملية خاسرة ومكشوفة، وحبل الكذب قصير، وشعبنا شبع شعارات وكلام.

إن كسب الجماهير الواسعة من الشعب موجودة في الحاضر وهي وانا على ثقة بانها واخصب واوسع.

اما إذا اردنا دغدغة أحاسيس الشعب وعواطفه وشغله في مشاكل الماضي والعمل على تأجيجها، وهنا اوجه الدعوة الى تعميم النفاق وهذا اضعف الايمان

وخزات خفيفة

صرخة من مقبرة الاحياء في ذمار!

يكتبها ابوآزال

من مختلف السجون المركزيه والمحليه.. الرسميه وغير الرسميه.. الملكيه والجمهوريه .من جميع مقابر الاحياء في الجمهوريه اليمنيه دوت ولاتزال تدوي عشرات ومئات والاف الصرخات الموجهه الى كل مسئول وطني وكل ضمير انساني حي يعطي حياة الانسان قدرها ويؤمن بشرعيتها وقدسيتها ويقر بحقوق وحريات المواطنين مطالبه برفع الظلم والجور واعادة الاعتبار للشريعه الاسلاميه المغتاله والقوانين المجمده المستمده منها. وقلما وجدت وتجد تلك الصرخات اذان تصغى اليهاوقلوباً تستجيب لها.

وهاهي صرخه جديده تدوي من داخل السجن المركزي بذمار معاأسماء النزلاء بوكر الاجرام بحق الانسان وفخ الظلم والظلام وزنازين التعذيب الجسدي والنفسي .صرخه وجهوها الى كل من سلف ذكرهم تطلب النجده.. وتناشد بانقاذهم من العذاب والضياع والتهديد والارهاب وانتهاك الحقوق والكرامه وغيرها من الاعمال الاجراميه البشعه التي ترتكب خلف جدران السجن إمتداداً لتلك الجرائم المرتكبه داخل مكاتب اجهزة البحث الجنائي والنيابه وفي قاعات المحاكم وغيرها والتي ينفذها خلفاء الحجاج والائمه في اليمن اليوم وفي عهد الثوره والجمهوريه والوحده اليمنيه!

صرخه تدوي من داخل ماأسماه النزلاء بمقبرة الاحياء في محافظةالحرمان والضياع، تطلب باسم عدالة السماء والارض الرحمه والشفقه بهم وبأسرهم التي تأرملت(ومنهم من طلق زوجته) واطفالهم الذي اصبحوا أيتاماً اوشبه ايتام بينما أباؤهم على قيد الحياة .تطلب انقاذهم من احكام العشاء والرشوه وشهود الزور التي رمت في السجن عشرات الابرياء منهم!

فمنهم من زج به السجن دون جريمه اوتهمه ومنهم من قضى اكثر من خمس سنواتدون التحقيق، دون ان يتعرف على ابواب المحاكم. ومنهم من تجاوز مدة الاحكام المقرره ومر عليه ١٠او١٢ سنه خلف جدران السجن دون ان يفرج عنه اويجد من يسأل على مصيره بعضهم من هو باقي دون وجه شرعي اوقانوني وبعضهم من لايزال يقبع في السجن على ذمة مبالغ ماليه لايستطيع سدادها منها مبالغ بسيطه جداً .و(يا فصيح لمن تصيح) في زمن ضياع الحق وسيادة الباطل المعزز بشريعه الغاب التي يجري في ظلها امتهان كرامة الانسان واهدار دمه وحقه ومسخ آدميته .زمناً لامكان فيه لقانون سوى قانون الرشوه التي تقف وراء عشرات ومئات الاحكام الصادره من المحاكم!

ومن واقع المعاناه يتساءل نزلاء السجن المركزي في ذمار اين تذهب القوانين والقرارات التي تصدرمن رئاسة الجمهورية ومجلس النواب والحكومه؟ واين ظلت ولاتزال تحلق الخطب السياسيه للمسئولين؟! ويتساءلون ايضاً عن نتائج نزول اللجنه المكلفه من مجلس النواب بزيارة السجون وتفقد احوال نزلائها ؟! وماذا فعلت لمن يعانون من ذات الظلم الذي يعانونه؟! ولماذا استثنت محافظة ذمار(وبعض المحافظات الاخرى) وكانها ليست جزء من الجمهورية اليمنية؟! في حين كنا ننتظر من اللجنة(زيارة ولوجبر خاطر اوسلام من بعيد) على حد قول الفنان محمد سعد عبدالله في اسوأ الاحتمالات مثلما فعلت مع نزلاء السجون الاخرى!!

وقد اختتم نزلاء السجن المركزي في ذمار صرخهم بالقول:

(من ينظر الينا وينقذنا من الظلم فحسبه الله ومن يهملنا ويتركنا نواجه المصير المجهول فأمره لله احكم الحاكمين وخير العادلين)

ويدورنا نتساءل: هل ستجد صرخه اولئك المظلومين القابعين خلف جدران السجن المركزي في ذمار آذان تصغى اليها وقلوب تستجيب لها؟!

تفاؤلنا في ذلك كبيراً وثقتنا اكبر في ان الاخ محمود حسين سبعه محافظ المحافظة اول من يصغى ويستجيب.

ويبقى سؤال اخير هام:

الى متى ستظل اجهزه حماية الشرعيه..الاجهزه المعنيه بتطبيق القوانين وحماية حقوق وحريات المواطنين والدفاع عن الحق وجه الباطل، ادوات لخرق الشرعيه والقوانين وحماية الباطل وتكريس الظلم واللاعداله وانتهاك حقوق وحريات المواطنين؟!ثم هل نأمل في ان يتغير حالها عما كان وماهو عليه اليوم ام ان (حليمه) ظلت ولاتزال وستظل متمسكه بعاداتها القديمه ومع سبق الاصرار؟!!

صباح الرضا..ياعدن

كورسعيد

صباح الرضا يا ثغر وجه اليمن
ملا القلب حبيتش انا ياعدن
أحبش انا يا كنز غالي الثمن
وفيش السلاوالأنس يجلي الشجن

صباح الرضا يا حرية للوطن
صباح الرضا يا صانعة كل فن
صباح الرضا يام الحرف والمهن
صبا حش منور احسدش ياعدن
نصيبش نصيب الليث بين المدن
أنا جيث لش مشتاق كلي شجن
خذي شكوتي وأعلنيها علن
رموني بليل الخوف والرعب جن
رموني بزيف الحرص كله محن

بقيد الذهب محبوس في حسن ظن
وضاع البصر اشكي وابكي لمن
خديني امسحي همي وليل الحزن

إبتسام الزمن ياحب في القلب راسي
من قبل ما الان زاد الحب ياعزراسي
يابحرياشط فيش الخير عاده يواسي
في حضن شمسان حارس بحرنا والمراسي

يأمن ياحرية انسان ذاق الماسي
وجهش كلامش حسن والشكل واللون ماسي
يام «الفلابا» بحب الناس رقمش قياسي
خيرة شبابش بخدماتش مظلى وماسي
لاشيخ لاقبيلة ولاتجارة كراسي
باغسل همومي واشجاني وكل ما أقاسي
اليوم جانازمن غاشم مشدد وقاسي
وصادروا وعي ايماني وامني الاساسي
وصادروا حرية نفسي وأهلي وناسي

ويضربوا عزتي بسوط رجعي سياسي
وامسيت ضايع بلا مقياس شلوا قياسي
بإبتسامات تحيي النفس وتشد باسي

«صوت العمال» تحاور الاخ/وزير الاسكان

تتمة ص ٤

[الموافقة على طلب الملاك]

من خلال استطلاعنا لرأي الملاك حول الاتجاهات قالوا بانهم مع الاتجاهات ومع التعويض للمساكن ولكن يريدون ان يكون التعويض في خور مكسر وفي معسكر طارق تحديدا فما ردكم؟

• الملاك لم يطالبوا فقط في التعويض في خور مكسر ومعكسر طارق وبدر وجمال وعبدالقوي منطقة حجيف وهضبة جبل شمسان وذلك ضمن رسالة رفعوها لنا قبل ايام وقالوا في رسالتهم بان اي تعويض من الدولة في هذه الاماكن التي حددها هو مناسب لهم. نحن درسنا هذه المسألة مع الاخ الرئيس ونائبه ورئيس الوزراء وهناك موافقة مبدئية في التعويض بالاتجاه الذي طالب فيه الملاك من قبل الاخ الرئيس حيث تحصلنا على تعليمات بالتعويض في بعض الاماكن التي حددها الملاك وأسلوب العمل فيها.

نحن لانريد ان نضر احداً فنحن نعتبر المالك مواطناً يمنياً مثله مثل اي مواطن يمني له نفس الحقوق والواجبات فالدستور لايمنع اي مالك حتى من الوصول الى رئيس الجمهورية.

كيف سيتم التعويض المالي لمن يريد تعويضاً مالياً ؟

• التعويض المالي سيكون ضمن سندات حكومية تدفع بشكل اقساط عن طريق مبالغ مالية او من خلال اعطائهم ارضاً يسمح لهم ببيعها فورا وهذا سيتم بعد استكمال الاجراءات والتي نسير بها الان. فنحن عندنا حوالي ستين الف عقد انتفاع في محافظة عدن وسنعيد حوالي مائتين محل تجاري خلال هذه الايام.

يقال بان بعض الملاك اتضح بان لديهم ديوناً للبنك الاهلي اليمني وصلت الى ملايين كيف ستعالجون ذلك ؟

كثير من الملاك بنيت عماراتهم بقروض من البنوك وحتى الآن لم تسدد ومثل هؤلاء اما وانهم يسددون هذه القروض التي عليهم او سنقوم نحن بخصمها من التعويضات.

هناك من يشك بالنية الصادقة لمعالجة هذه المشكلة ماردكم ؟

يقول:

• هذا الطرح يحفزنا لسرعة العمل التنفيذي للمعالجة ومن يقول ذلك بيننا وبينه التنفيذ فمن خلاله سيتضح فيما اذا كنا صادقين وجادين في المعالجة لهذه المشكلة ام لا والايام القادمه بيننا.

هناك من يطالب باشراك قوى وطنية احزاب سياسية غير الحزبين الحاكمين في لجنة التعويضات ما قولكم ؟

• لجنة التعويضات ليست لجنة حزبية بل هي لجنة حكومية.

في الاخير هل لكم من كلمة تقولونها للملاك والمستاجرين ؟

• اقول بان الجهد المشترك يخلق وحدة وطنية وان اي طرف يعتقد بانه سيهيمن على طرف آخر لايخلق الوحدة والاستقرار بل يستنفر الاخرين. نحن في اللجنة نعمل بكامل جهدنا باتجاه خلق وحدة وطنية.

ونحاول نأخذ ما يجمع عليه الكل او مايحظى باغلبية مطلقة ولا نأخذ بردود الافعال سواء كانت من المستاجرين او الملاك..

طلب خاص للعيدروس

انظروا إلى هذه الصورة بتمعن ستلاحظوا علبة جبن ابو ولد دائرية الشكل وبداخل الجبنة المثلثة الشكل ذبابة فرنسية ميتة.

تم تعبئتها في فرنسا -طلب خاص لليمن (SPECIALLY) وتحمل العلبة اسم العيدروس .وللعلم فإن تاريخ انتاج العلبة كما هو مدون عليها ٩١/٩/٢٠م وصالحة حتى ٩٢/٩/٢٠م فمن يتحمل مسئولية هذا الإهمال الذي -لاشك -سوف يودي بحياة العديد من الناس ويصيب بعضهم بأمراض لايعلمها إلاّ الله؟!

تصوير وتعليق /
ناصر اسماعيل محمد

نداء

الاخوة رئيس واعضاء المجلس الاعلى للشئون الاقتصادية والنفطية والاستثمار...

رقم (٣٧) لعام ٩١م الصادر بتاريخ ٢٨/٥/٩١ بشأن منح مؤسسة أوسان لصناعة البسكويت والحلويات اعفاء من الضرائب والرسوم الجمركية على المواد الخام المساعدة ومواد التعبئة والتغليف وقطع الغيار لمدة خمس سنوات بموجب قانون تشجيع الاستثمار تعسرت ولادته ولم ينفذ من قبل وزارة المالية رغم توفر كافة المعلومات المطلوبة وكذا الرسالة الموجهة من الاخ/ رئيس الوزراء لوزير الماليه التي تطالبة العمل على تنفيذ القرار المذكور لم ينفذ حتى يومنا هذا رغم المتابعة المستمرة...

السؤال:

هو هل المجلس الموقر قادر على تنفيذ قرارة متى؟ وهل جميع قرارات المجلس بشأن القطاعات الاقتصادية الاخرى تتعسر ولادتها كما تعسرت ولادة هذا القرار؟

أم لان القرار يمس القطاع العام.

هل تنفيذ مثل هذا القرار لهذا القطاع مرهون بتغيير شكل الملكية؟

الجواب :

متروك لرئيس واعضاء المجلس الاعلى للشئون الاقتصادية والنفطية والاستثمار في أنتظار الرد السريع..

أدارة مؤسسة اوسان لصناعة البسكويت والحلويات

الى الاخ وزير الداخلية والأمن:

هذا لا يزال يحصل في مصلحة الجوازات !فهل تقضي عليه ؟

التلذذ في تعذيب الناس لدى البعض اصبح بمثابة مرض لايستطيعون التخلص منه فهم لا يرتاحون مالم يروا المواطن يتعذب من اجل الحصول على حق من حقوقه التي كفلها له القانون.

وبما ان تعذيب الناس في السابق كان له مايبرره ولكن بعد الوحده لم يعد لهذا الاسلوب السادي اي تبرير وبالذات في معاملات السفر والحصول على جواز.

ولكن يبدو ان بعض القائمين على مصلحة الجوازات لم يعجبهم ان اجراءات السفر تسهلت وان التأشيرة أصبحت من المطار حيث شعروا بانه لم يعد لهم اهمية مثلما كانوا في السابق فابتدعوا طريقة جديدة يتسنى لهم من خلالها ممارسة مرضهم السادي في تعذيب الناس وهو طلب معرف وضامن لمن يريد الحصول على جواز سفروالذي لا يأتي بمعرف ولا بضامن ولا بتأكيد من الشرطة على انها تعرف الضامن وامكانياته المادية مع ختم وتوقيع الضامن وكذا ختم وتوقيع الشرطة وكذا المعرف فان المواطن لن يحصل على جواز.

ومع ان الحصول على جواز لايستغرق الثلاث الساعات لكن بسبب طلب المعرف والضامن وتاكيد الشرطه فان استخراج الجواز يتحول الي ايام واحيانا الى اسابيع وقد يصل الى شهور واحيانا لا يتمكن المواطن من استخراج الجواز لانه لا يجد من يضمن عليه بسبب الشروط المفزعة والمرعبه في الضمانه فهي تمنع اقرب المقربين لك واعزهم من الموافقة على الضمانه نظراً لما تضمنته الضمانه من اشياء تعجيزيه يستحيل تحقيقها الضامن لو حصلت.

حيث تنص هذه الضمانة على ما يلي :«أشهد انا الموقع ادناه ان المتقدم بهذا الطلب معروف لدي حق المعرفة بحسن السيرة والسلوك والنزاهة ولم يصدر بحقه حكم يستلزم عدم مغادرته لليمن وأشهد بقدرته علي القيام بمصاريف سفره ذهاباً واياباً وان ذمته بريئة من كل دين للحكومة وللناس واتعهد للحكومة بتسليم المصاريف اللازمة لأعادته الى اليمن في حالة عجزه عن دفعها وذلك بمجرد طلب الحكومة لذلك مني واتعهد ايضا بدفع كل ما يتبين عليه من دين للحكومة او لغيرها بطريق شرعي وهذا اقرار مني بذلك» أسم الضامن وتوقيعه وختمه.

كما ان هناك فقرة اخرى بعد هذه الفقرة خاصة بمركز الشرطةالتي يتواجد فيها الضامن حيث يجب على الشرطة ان تؤكد بأن الضامن بالفعل شخص معروف لديها جيداً وانه بالفعل من ذوي الاملاك وقادر على دفع ماتعهد بتسديده مالم يكن كذلك فهذا معناه ان الشرطه لن توقع وتختم الا بعد ان تتاكد من الضامن او يحضر لديها.

اذاً بعد قراءتنا لشروط الضمانه ترى من هذا الذي سوف يوافق على ضمان صاحبه او اهيله ومن اين له ان يعرف عنه كل هذه المعلومات ؟ وكيف سيتاكد انه بالفعل لن يخل باي فقره من فقرات الضمانه ؟ وكيف للشرطه ان تتاكد بان الضامن تاجر اولاً ؟ وكم ستستغرق هذه الاجراءات من الوقت؟

ان طلب المعرف والضامن من قبل مصلحة الجوازات من كل مواطن يريد الحصول على جواز أوجدت مصادر دخل غير مشروعه كذلك الجهات التاليه على حساب المواطن الغلبان والذي يجد نفسه مضطراً للدفع اذا اراد الحصول على جواز.

(١) شيخ الحاره يريد حقه من اجل ان يملىء الجزء المتعلق بالمعرف في استمارة طلب الجواز.

(٢) الضامن والذي يشترط ان يكون تاجراً او عنده امكانيات مادية وكذا ختم ايضاً احياناً يريد حقه مقابل الضمانه.

(٣) المسؤول في مركز الشرطه والذي بيده الختم ايضاً يريد حقه احياناً من اجل ان يختم على الاستماره ويوقع.

(٤) ونتيجة لهذه الوضعيه ظهرت فئة تتاجر بالضمانه امام مصلحة الجوازات لكل من لايجد ضامن او يريد من يضمن عليه حيث يقوم هؤلاء المتاجرون بالضمانه بعرض ضماناتهم للمواطنين وبالذات البسطاء مستغلين جهلهم وبالذات بعد ان يتم قراءة الشروط التي في استمارة الجواز فيطالبون بالآف الريالات من اجل وضع توقيعاتهم او اختامهم على الاستمارة .

هكذا ينهش المواطن ايها الاخ الوزير وهكذا يصرف الاف الريالات من اجل الحصول على الجواز والذي لايتجاوز قيمته ٥٠٠ ريال فمن مصلحة من يبقى مثل هذا الوضع في مصلحة الجوازات؟ ومن المسؤول عنه؟ اذا ماعرفنا ان مثل هذه الاستماره من بقايا التشطير وليس هناك اية مبرر لاستمرار العمل بها حالياً وخاصة ان العاملين في مصلحة الجوازات يجمعون على أنها ليست ضروريه وليس منها اية فائدة ولا يتم العمل بما ورد فيها من بيانات وكل ما في الامر انها اجراء شكلي روتيني مفروض عليهم ولا يقدرون على مخالفته بل يسبب لهم مضايقة نتيجة للطوابير الطويلة التي تنشأ بفعل هذا الاجراء السخيف الشطري.

كماان بعض الضباط في مصلحة الجوازات في الوقت الذي يتعاطفون مع المواطنين من جراء هذه الاجراءات التعسفية لكنهم يقفون متحسرين غير قادرين على عمل شيء وقال لي احدهم بانه قد ابلغ مصلحة الجوازات بهذه الصعوبات ولكنهم اصروا على استمرار العمل بها واكد لي ايضاً بانه لايوجد قانون ولا لائحة جديدة تطلب الضمانه وانما اللائحة القديمة التي كان يعمل بها قبل الوحدة هي التي يجري تطبيقها حالياً وهو امر مخالف لقانون الجوازات الجديد والذي له عام منذ صدوره ويفترض صدور لائحة جديده بموجبه .

والآن ايها الاخ الوزير هل تعرف ان مثل هذه الممارسات الشطريه تحصل في مصلحة الجوازات حتى الآن؟ وهل عرفت مدى العذاب والمعاناه التي يتحصل عليها المواطن من اجل الحصول على جواز اضافه الى الابتزاز والوقت الذي يضيعه من اجل هذه الاجراءات والتي يفترض ان دولة الوحده قد قضت عليها.

لذلك ولطالما وان المعرف والضامن وتاكيد الشرطه كما قال احد ضباط الجوازات غير ضروريه وانما اجراء كان يعمل به قبل الوحدة فلماذا لايتم الغاؤها وتجنيب المواطنين العذاب والخسارة أن بقاء هذه الاستماره باعتقادي يعد عاراً على وزارة الداخلية والامن في ظل الوحده والديمقراطية والاصلاح.

فهل ياوزير الداخلية والامن قادر على محو هذا العار من احد فروع وزارتكم وهي مصلحة الجوازات؟ أعتقد ذلك.

طه غالب

ياوزير التربية والتعليم

الغوا امتحانات النقل

*مادام السلم التعليمي لم يتقرر بعد فإن المسألة التعليمية لن تخلو من التحايل خاصة وأن القبول في مدارس المحافظات الجنوبيةوالشرقية أو في مدارس المحافظات الشمالية مفتوح للجميع دون استثناء

*ومسألة القبول أمر طبيعي لا اعتراض عليه فكيف أننا نعيش زمن الوحدة وهناك من ينتقل بطبيعةعمله من والى ...هو وجميع أفراد الاسرة ولايستطيع ترتيب وضع ابنائه في المحافظة التي ينتقل إليها .

*ومع كل ذلك ...فان الطالب في ظل هذه الأوضاع التعليمية التي مازالت تشطيريه وخاصة في ظل عدم اقرار السلم التعليمي الوحدوي يستطيع أن يتحايل ويصل الى المرحلة الثانويةمتجاوزاً كل امتحانات النقل (الابتدائية والاعدادية) بالنسبة للمحافظات الشماليةو (الموحدة) بالنسبة لامتحانات النقل في المحافظات الجنوبية.

* فطالب انهى الصف الخامس في المحافظات الشمالية ينتقل الى الصف السادس في المحافظات الجنوبية ثم يواصل الصف السابع بعد ان يعود الى المحافظات الشمالية ليتم ترتيب وضعه في الصف الثاني اعدادي .. في الوقت الذي يكون زملاؤه في الصف نفسه لكنهم لم يصلوا اليه الا بعد نجاحهم في الامتحان الوزاري.

* وعندما يكمل الطالب هذا الصف الثاني اعدادي ينتقل الى المحافظات الجنوبية مرة ثانية ليتم ترتيب وضعه في الصف الاول ثانوي اما زملاؤه في المحافظات الشمالية فمازالوا يواصلون المرحلة الاعدادية(ثالثة اعدادي) وهكذا يكون هذا الطالب قد وصل الى المرحلة الثانوية دون عناء .. ودون امتحانات ووجع رأس.

* اما الطالب في المحافظات الجنوبية ليصل الى المرحلة الثانوية فنجده يتنقل من الصف السابع من المدرسة الموحدة الى الصف (ثانية اعدادي) في المحافظات الشمالية ليكمل عاماً دراسياً يعود بعده الى الصف الاول ثانوى في المحافظات الجنوبية في الوقت الذي اجتاز زملاؤه المرحلة الموحدةالى الثانوية بامتحان نقل (امتحان وزاري).

*لذلك فإن المطالبة بالغاء امتحانات النقل(ثامنة) (سادسة) و(ثالثةاعدادي) أمر لابد منه ، خاصة وأن إمكانية الوصول إلى المرحلة الثانوية متيسر لبعض الطلاب بالطرق الملتوية دون الحاجة إلى الجلوس لأي من امتحانات النقل إلى الثانوية كما سبق ووضحت .

*فهل تتكرم وزارة التربية والتعليم بدراسة هذا المقترح المطلب المشروع وتصدر قراراً يقضي بعدم العمل بنظام امتحانات النقل الحالية والاسراع باقرار السلم التعليمي الجديد بعد العمل على إصدار قانون التعليم العام من قبل مجلس النواب في الجمهورية...

*عموماً نرجو أن يتكرم الاخ الجائفي وزير التربية والتعليم بإصدار(فتوى) صائبة في هذا الاتجاه ، فالمسالة تحتاج إلى وقفة جادة ومخلصة أمام هذا الوضع العشوائي الذي لايستند الى ركيزة مادية تجنب طلابنا الوقوع والضرر الذي لاناقه لهم فيهما ولاجمل.فاستمرار امتحانات المراحل الانتقالية كما تؤكده الوقائع لامعنى له على الاطلاق والاستمرار به خطأ الأاذا كنا مصرين على ان نسلك طرق الاخطاء دائماً.

عبد الرحمن نعمان

سيبقى اليمن وطن الثورة والحرية والتقدم

كانت هناك بعض الصحف المحلية التي عاشت في الزمن الاستعماري ورحلت معاه ، واليوم عادت في ظل اجواء الديمقراطية لتستانف دورها بالترويج لخراب البلاد ومؤسساتها لكي تبرر لسادتها القدامي بالعودة مرة أخرى.

ويوما عن يوم يتسع وعي شعبنا وأوساطه الوطنية بأن هناك خط بريطاني وخليجي تعبر صحف الاستعمار القديم وغيرها وهي تهدف في آخرالمطاف الى زرع الفتن وتعميق عدم الثقة تمهيد الزج الوطن في مشاكل اهلية وتمزيقة على الطريقة الصومالية ، وليس بودنا ان نرد على مقولات الايام على بعض مرافق النقل بمحافظة عدن ، فهناك صعوبات يعيشها كثير من مرافق الدولة تصاحب عملية انتقالها الى وضع جديد في ظل دولة الوحدة ومن المنطقي ان تظهر بعض المشاكل في مجرى اصلاح اوضاع مؤسسات الدولة لكي تشتغل على اساس الحساب الاقتصادي المستقل في اتجاه تحرير الاقتصاد من القيود التي علقت به في السنوات الماضية سواء في الشمال او في الجنوب مثلما ظهرت في الكثير من بلدان العالم.

واخيراً نأمل ان تسعى الصحف الاهلية للاندماج في الحياة العامة لشعبنا لتعمل على ترسيخ دولة الوحدة وتعزيز الوحدة الوطنية والاجتماعية وتساهم بقدر استطاعتها على تقديم النقد والمعالجات البناءة لمشاكل المجتمع ،وهذا وحده الذي يعيد تقديمها الى الشعب كصحف وطنية .

اما الذين يطمحون في تسليم اجزاء من الوطن ومرافقه السيادية الى ادارة الشركات الاجنبية فعليهم ان يعلموا ان عبد الناصر قائد حركة التحرر الوطني العربي قد قاد معركة مع ثلاث دول عظمى واسرائيل لتحرير قناة السويس من الادارة الاجنبية ، وشعبنا خاض معركة ٤سنوات لتحرير الوطن من الادارة البريطانية ولانظنه بحاجة الى ثورة آخرى لاجتثاث مخلفاته الفكرية والمادية .

وتقبلوا تحياتنا ،،،،

كوادر مرافق النقل بعدن.

AL-OMERI
OMERI AND BARAKAH
POULTRY FARMS CO. LTD

العميري

مزارع العميري والبركة
للدواجن المحدودة

تتقدم

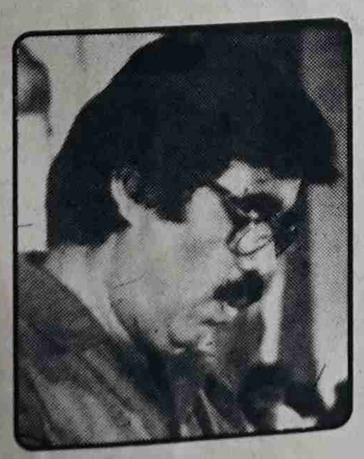

باصدق التهاني والتبريكات

الى الشعب اليمني وقيادته السياسية بالذكرى ال (٢٤) للاستقلال الوطني والذكرى الثانية لاتفاق عدن الوحدوي..

وكل عام وانتم بخير

البناء العشوائي وعواقبه المأساوية

مسلسل اغتيال النظام والقانون يتكرر في «جبل هيل»

(الجاني) عقيد في البحرية أمطر عمال البلدية ورجال الامن بأكثر من (مائة) طلقة!

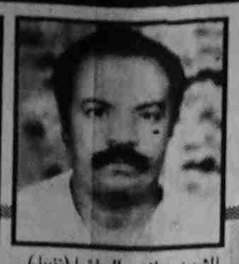
الشهيد صلاح سالم فضل(زنبيل)

الجريح/علي خميس تيسير

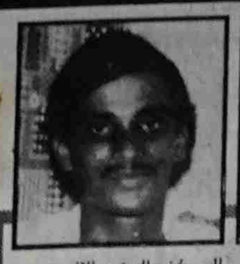
الجريح/نور الدين عبدالقادر

وكيل النيابة

النقيب / فهمي

سيارة البلدية التي تم اطلاق الرصاص

تحقيق/عبدان دهيس — تصوير / ناصر اسماعيل

* * ويتواصل مسلسل اغتيال النظام والقانون .. وتتكرر نفس المأساة والجريمة التي اودت بحياة رجل المرور في صنعاء - تتكرر في عدن - يوم الخميس الماضي ، لتودي بحياة احد عمال بلدية عدن ، واصابة اخرين بأصابات بالغة ، وهم يؤدون واجبهم..

* * تتكرر نفس المأساة والجريمة في ‹عدن› التي عرفت بالامن والاستقرار واحترام سكانها للنظام والقانون ، لسنوات طويلة ، وفجأة اراد العابثون الذين يرون انفسهم فوق الجميع .. وفوق السلطة .. بكافة مؤسساتها .. والاخطر من ذلك انهم فوق النظام والقانون ..فجأة يريدون تحويلها الى مدينة تنزف دما .. وتمطر دموعا وتتعالى نياحا .. مدينة للفوضى .. والجرائم والاغتصاب والنهب والسلب .. مدينة .. لانتشار السلاح بمختلف انواعه .. ‹سرا وعلنا›!

* * آه ياعدن .. آه يامن كنت عصية على كل الاعداء .. اليوم .. وفجأة يريدون يحولونك الى «ذليله»..؟! ويسقطون فيك النظام والقانون ، وانت المرشحة الاولى . لتصبحي «المنطقة الحره» في اليمن. لما عرفتي به من سمات الحضارة واحترام القانون.. ولما يحتله موقعك الجغرافي في الخارطة الدولية..

* * هاهي تتكرر فيك ياعدن الجريمة .. مرة اخرى يوم الخميس الماضي ، وسبقتها جرائم كثيرة وخطيرة جدا ، لم يألفها احد حتى في عهد سلطة الاستعمار البريطاني ..

* * فماهي اذن .. جريمة الخميس الماضي..؟!

* مسرح الجريمه : جبل هيل ، بالتواهي!

* الزمان : الخميس الماضي - صباحا!

* الجاني : عقيد في البحريه ، يدعى : محمد صالح صائل!

* المجني عليهم : عمال بلدية العاصمة ، وأفراد الشرطة المرافقين ، للقيام بازالة البناء العشوائي!

* الضحايا : استشهاد احد موظفي البلدية ، وهو سائق السيارة ، شهيد الواجب العامل صلاح سالم فضل الملقب ‹الزنبيل› واصابة عاملين اخرين باصابات خطرة ، وثالث اصيب بحالة هستيريا وفقدان الوعي!

* * ‹صوت العمال› .. تابعت تفاصيل هذه الجريمة ، مع عدد من الاطراف وكانت الحصيلة التالية:

الجاني فاجئنا بالنار!

* النقيب فهمي اسماعيل محمد ، قائد فرقة افراد الامن «الشرطه» التي رافقت عمال البلدية الذين يتابعون ازالة البناء العشوائي ، يروي حادثة الجريمة ، فيقول:

* مثل اي يوم تحركنا مع الاخوة عمال البلدية ، لمتابعة حملة ازالة البناء العشوائي ، وعند وصولنا الى ‹جبل هيل›.. وليست هذه هي المرة الاولى في جبل هيل ولكن نحن يوميا في ‹جبل هيل› ، نزلنا من السيارة بجانب ‹اثنين اساسات› عشوائية ، ومباشرة ظهر لنا من على شرفة العمارة المقابلة المدعو محمد صالح صائل ، وقال ان «الساس» حقه ، - وهذا قبل مايقوموا عمال البلدية بأي تكسير ، ورديت عليه انا :

- انزل بانتفاهم واحضر اية وثائق معك ، ورد ان الوثائق مع ابنه ، ورديت عليه مرة اخرى .. طيب بانتفاهم انزل .. وراح من الشرفة ، وظننا انه باينزل ، وفي نفس اللحظة سمعنا صياح امرأة من المنزل ، ربما زوجته ، ومباشرة حيث انه حمل سلاح ، وعلى الفور اعطيت تعليمات لانتشار افراد الامن ، وفي لحظات وقبل ان انهي حديثي مع افراد الامن سمعت «طلقة نارية» واحدة واعتقدت انها تخويف ، فحاولت ارد عليه بالكلام ، لكن قبل ماانهي مخاطبتي معه انهار علينا بالرصاص ، في وقت كانت لازالت سيارة البلدية ‹استارت› وكان الرصاص موجه صوب مقدمة السيارة ، فكان بجانبي مسؤول البلدية ‹اسماعيل› والعامل ‹علي خميس تيسير› ، بجانب الاطار الامامي للسيارة ومباشرة ونحن نتكلم ، فوجئنا ان علي خميس قد اصيب في ‹صدره› وسمعت انين العامل ‹نور الدين عبدالقادر› وفتحت باب السيارة ، لانقاذه ، وكلما رفعت رأسي كان ‹الجاني› يمطرنا بالرصاص ، وعرفت حينها أن سائق السيارة ‹الزنبيل› قد فارق الحياة - استشهد - ونور الدين بجانبه اصيب باكثر من طلقة في جسمه ، ولم يعطنا الجاني الفرصة لانقاذهم ، وكان بامكاننا الرد على ‹الجاني› لكن العمارة التي يسكنها فيها سكان ابرياء وهي عمارة خشبية ، واكتفينا بعدم الرد ومعالجة الامر بهدوء ..

هذا ماحدث بالتفصيل .. وبعد ربع ساعة تقريبا تجمهر الناس واوقف الجاني اطلاق النار ونقلنا المصابين الى مستشفى باصهيب العسكري ، وعند اول منعطف بقرب منزل الجاني طوقنا المنطقة حتى لايهرب الجاني ، وسمعنا من الجيران ان الجاني سيسلم نفسه للقوى البحرية فقط ، وفعلا سلم نفسه ، عبر اقاربه والذين بدورهم سلموه لشرطة التواهي لاجراء التحقيقات القانونية اللازمة .. لقد حاولنا بكل السبل السلمية تهدئة الموقف والسيطرة عليه حتى لاتكون الضحايا كبيرة ، رغم ان الجاني لم يعطنا حتى فرصة اسعاف المصابين ، وهذه ليست المشكلة الوحيدة التي تجابهنا ولكن سبقتها الكثير من المشاكل المشابهة وكان ردنا الانسحاب رغم ان البعض يحاولوا استفزازنا وقذفنا بالحجارة والزجاجات الفارغة وكثيرقضايا قد حدثت لي شخصيا ولكن للاسف لم يحسم فيها.

شهود عيان يروون الحادثة!

* عمال البلدية ممن اوكلت لهم متابعة حملة ازالة البناء العشوائي ، كان شاهدا لهذا الموقف .. الاخ علي ناصر محمد ، مشرف بناء في بلدية م/ عدن قال:

* يوم الخميس صباحا توجهنا كالعادة الى شرطة التواهي ، من اجل اخذ فرقة الشرطة معنا ، لمتابعة حملة ازالة البناء العشوائي في منطقة جبل هيل .. وعند وصولنا الى منزل محمد صالح صائل ، ظهر لنا وقال اياكم وتمسكوا شيء ، وطالبه النقيب فهمي اسماعيل بالنزول للتفاهم ، لكن فجأة ظهر لنا ‹بالالي› وبدون تفاهم وضعه في النافذة وامطرنا بالرصاص الى فوق العمال والسيارة ، واستشهد سائق السيارة صلاح سالم فضل ‹الزنبيل› من جراء اصابته بطلقة نارية في مؤخرة الرأس وخرجت من مقدمة الوجه بين العيون ، وواصل اطلاق الرصاص ، واصيب العاملان ‹علي خميس تيسير› و ‹نور الدين عبدالقادر› باصابات بالغة وخطيرة ، كما اصيب مفتش العوائق بانهيار عصبي وطرش دم في اليوم التالي ، وهناك اصابات جسدية في بعض العمال من جراء هروبهم وسقوطهم فوق الاحجار ، ولم يتوقف ‹الجاني› عن اطلاق النار الا عندما حاول النقيب فهمي بأن يتدخل الناس في اقناع ‹الجاني› بايقاف اطلاق النار ، وبعد ذلك نقلنا المصابين الى باصهيب وبقي السائق الشهيد - فوق السيارة لغرض التصوير والاجراءات القانونية ، ونحن صراحة لم نقم بأي تكسير في ‹ساس› المعتدي ولم ننزل حتى معداتنا ونحن العمال عندما يتعصب المواطن لا نقوم بالتكسير مطلقا . ولكن ‹الجاني› وهو عقيد في البحرية لم يتفاهم معنا وامطرنا بأكثر من ‹مئة› طلقة وكان يفترض ان يتفاهم اولا ويبرز الوثائق التي معه!

امرأة تهددنا بكلاشنكوف!

* احمد سالم عياش ، مساعد بناء - دائرة المهندس البلدي/ عدن قال:

* انا لم اشاهد حادث يوم الخميس الماضي ، ولكن شاهدت حادث مشابه منذ ايام اثناء الحملة ، ففي منزل بجانب الاتصالات السلكية بالتواهي ، اثناء قيامنا بأزالة البناء العشوائي ، خرجت امرأة حاملة ‹كلاشنكوف› قالت : اي شخص ‹باينقف› حبه بردين ‹بانقف› روحه وتركنا الموقع وهربنا . وبعدما هدأت المرأة وتفاهمت معنا ، وبدأنا بالتكسير خرجت مرة ثانية وقالت بايقع دم .. بايقع قتل وتلفظت بكلام غير جيد ولكن وقفت معنا الشرطة ، وكسرنا البناء العشوائي. والخوف في قلوبنا.

٧٠ ٪ من يهددونا هم من الامن!

* الاخ امين سعيد علي ، مدير ادارة المهندس البلدي ،منطقة صيره والميناء قال:

- نحن نستنكر هذا العمل الغادر والجبان الذي قام به العقيد محمد صالح صائل تجاه عمال البلدية العزل ، الذي تسبب في استشهاد شهيد الواجب صلاح سالم فضل واصابة اثنين اخرين باصابات بالغة ، واصابة اخر بانهيار عصبي ، وطبعا ليست هذه المرة الاولى ، يحدث لنا فيها مثل هذه المواقف ، ولكن هناك مواقف كثيرة كان ان هددنا فيها المواطنون اثناء الحملة الاولى بالسلاح والحجارة .. وهناك ٧٠٪ ممن يهددونا هم ممن يعملون في الجيش والامن اما المواطن العادي الذي يعمل في مرافق مدنية فلا يفعل مثل ذلك .. كماان فرق الشرطة التي ترافقنا غير كافية ، وعندهم توجيهات بعدم اطلاق النار وهذا مايشجع البعض للتمادي باستخدام السلاح ضدنا وهذا ماحدث في جبل هيل يوم الخميس الماضي .. واحيانا يضرب العمال والشرطة تتفرج وحدث مرة ان الجنود انفسهم الذين يرافقونا يوجهون السلاح ضد العمال لان الذين سيمسهم التكسير هم من اقاربهم.

كما حدث ذات مرة في الشيخ عثمان ان احد العقداء اثناء الحملة ، قد تهجم على الشرطة بسلاح الي ، وقنابل ، وكان يبحث عن القائد ، وقال اي واحد بايكسر بايروح راسه ،، وهناك بلاغات بمثل هذه الحالات ولكن لم تتخذ اية اجراءات.

بقاء السلطة ام رحيلها!

* الاخ باناقع ، نائب مدير منطقة صيره / الميناء - في ادارة المهندس البلدي قال:

- هذه الحادثة ، تطرح علامة استفهام كبيرة ، حول هيبة السلطة ، ووجود النظام ، فاما ان تكون هناك سلطة واما ان تفقد هيبتها وترحل ، اذا لم تكن قادرة على فرض النظام والقانون ، والحادثة لم تكن من فراغ بل سبقتها مقدمات وسوابق منذ عامين ويزيد في العديد من المرافق ، وقيادة فرع وزارة الاسكان مشعرة بذلك . والقيادة في المحافظة ايضا ، وان مثل هذه التصرفات تعرض حياة العمال والمشرفين للموت ، وترمل النساء وتيتم الاطفال ولكن لم يحرك احدا ساكنا ، وكان لدينا شعور مسبق من حدوث كارثة حتى تتنبه السلطة لصعوبة معالجة البناء العشوائي في مختلف مناطق م/ عدن ، ومع ذلك لابد ان يلتزم الناس بالقانون ، وبه سيحصلون على حقهم ، وبغض النظر عن البناء العشوائي لابد ان تكون هناك سلطة تشعر المواطن بالامن والحماية .. السلطة في عدن والامن غائب وليست هناك حماية والناس غدت خائفة حتى من جيرانها! ولابد من انزال عقاب رادع بالجاني والخارجين عن القانون حتى يكونوا عبرة للاخرين!!

التحقيق استكمل وسيقدم الجاني للمحاكمة!

* وكيل النيابة في مديرية الميناء ، والمشرف على سير التحقيق في القضية ، الاخ جميل عبدالرحمن حيدر قال:

* في ١٢/١٢/٩١م ، الساعة الثانية ظهرا ، تم تكليفي بالاشراف على التحقيق في هذه القضية ، عندها تم النزول الى مركز شرطة التواهي ، وقررنا مباشرة اتخاذ الاجراءات اللازمة مع لجنة التحقيق المكلفة ، مثل تسجيل بلاغ ورفع ‹الخراطيش› من موقع الحادث وتصوير موقعه وكذا جثة المجني عليه ومن ثم العودة الى المركز وبعدها بدأ التحقيق الاولي مع المتهم واقر بارتكاب الجريمة وبعد اقراره تم اعادته للحبس . وفي اليوم الثاني استكملنا بقية الاجراءات مثل تشريح الجثة ورفع الاسهم النارية من داخل السيارة ، وفي يوم السبت ١٤/١٢/٩١م ، تم اجراء التحقيق الرسمي مع المتهم واخذ المساطة القانونية له من قبلنا حيث افاد بانه قد اتخذ قرار مسبق بانه سيقوم بالدفاع عن ‹ساسه› ولو وصل الى حد القتل ويردد عبارة ان اللوم يقع على الجهات الرسمية ، لانه كان يفترض منها النزول الى مواقع البناء وعمل مسح شامل لها واذا رأت موقع مخالف عليها تهديمه او تغريمه . في يوم الاحد اخذنا للمتهم اعتراف قضائي - لقد انجزنا هذه المهمة في اسرع وقت وملف القضية جاهز وسيقدم المتهم قريبا للمحاكمة ، والمتهم لم يكن مصابا بأي مرض نفسي حسب التقارير الطبية وهو من العائدين بعد الاحداث ووضعه العسكري عقيد في البحرية ويستلم راتبا!

ويبقى السؤال؟!

* ويبقى السؤال .. من هو المسؤول عن هذه الجريمة..؟!

* ومن المسؤول عن انتشار السلاح في عدن؟!

* ولماذا السكوت عن الحالات المشابهة التي تم الابلاغ عنها؟!

* وفي الاخير .. ماذا سيقول الجاني امام المحكمة التي نأمل ان تكون علنية .. وبالتالي ماذنب الاسرة التي فقدت عائلها؟!

قريب الجاني أمام المحكمة

اسماعيل/مفتش عوائق

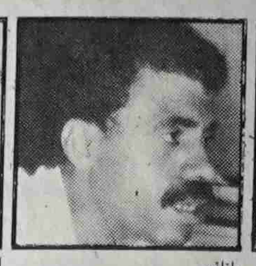
باناقع

امين سعيد علي

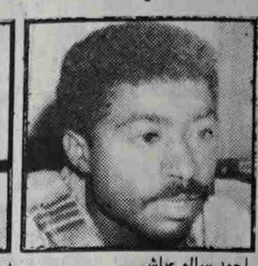
احمد سالم عياش

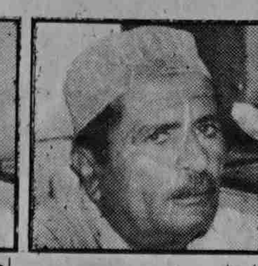
علي ناصر محمد

احتجاز متهم بسرقة سيارة المجلس العمالي بشبوة والافراج عنه في صنعاء..

في الساعة الثامنة مساء يوم الأربعاء تاريخ ١٢/٦/٩١م تم سرقة سيارة المجلس العمالي م/شبوة السيارة الوحيدة لتنفيذ أعمال النقابات في طول وعرض المسافات البعيدة والصحراوية والوعرة لهذه المحافظة المترامية الأطراف وفي نفس الليلة تحرك عدد من النقابيين الأبطال لمطاردة سيارتهم وكانت مغامرة حقيقية وليست خيالية كما يمثلها أبطال الأفلام الأمريكية وبعد معاناة وبحث تمت مشاهدة السيارة تسير بسرعة جنونية ،ثم استمر النقابيون بمطاردة السيارة، وتبادلوا إطلاق النار ، وأصيبت سيارة المجلس العمالي بعدد من الطلقات النارية وحاول السارق أن يصطدم بالسيارة المطاردة لكي يقضي على من فيها، ولكن حنكة سائق السيارة جعلته يتنبه لهذه الحيلة.

وفعلاً حصل الاصطدام ولم تنقلب السيارة ،وفي النهاية تم القبض على السارق وبمساعدة عدد من المواطنين في قرية آلوليد ،وسلم للشرطة في مودية وأعيد بعدها إلى محافظة شبوة ليتلقى العداله أمام القضاء ،مع العلم أن سيارة المجلس العمالي قد تحطم ماطورها وأجزاء كبيرة من السيارة ، وهناك تقرير المهندس على ذلك.

وكانت هناك أيضاً سيارة هيلوكس تراقب وتتابع الموقف ،هذه السيارة عليها لائحة زرقاء من المحافظات الشمالية وقد تبودل مع السيارة الهيلوكس إطلاق النار ، ولاذت بالفرار واعترف السارق في التحقيق بسرقته لحوالي ثمان سيارات قبل تلك ،وقبل أن يقدم للمحاكمة بأيام قليلة طالبت به وزارة الداخليه ليتلقى عقابه في صنعاء ، وقد رفضت قيادة شرطة المحافظة هذا الطلب ،ولكنهم تلقوا أوامر إلزامية لإرسال الجاني ،وذهب إلى صنعاء واتضح لنا فيما بعد من مصادر مسؤولة في الشرطة أن الجاني قد هرب عندما كان معه نقيب من الشرطة في صنعاء لنقله إلى موقع آخر ،وتمكن من الفرار.

هل يصدق ذلك وهل يعقله إنسان وحتى المجنون لايصدق بأن العملية تمت بهذا الأسلوب. وحصلنا على معلومات بأن الجاني وراءه عناصر قيادية كبيرة في الشرطة ،هي التي تستقبل السيارات المهربة ،وهي التي عملت على تهريبه، وإلاكيف يهرب مثل هذا الصعلوك من أيدي الشرطة .ونحمل المسئولية الكاملة إدارة المباحث المركزية بصنعاء ،ونطالب بقوة بعودة الجاني إلى محافظة شبوة ليتلقى جزاءه أمام العدالة، ونطالب وزير الداخلية شخصياً بدفع قيمة سيارة النقابات أوتعويض المجلس العمالي بسيارة من وزارة الداخلية ،مع تمسكنا بمطالبتنا بعودة المتهم الى شبوة للمحاكمه، كما أننا نقدر تقديراً عالياً رجال الشرطة في محافظة شبوة لتمسكهم بشعار الشرطة في خدمة الشعب والحفاظ على الأمن والاستقرار وقد أدوا واجبهم المقدس وأسفنا الشديد لدائرة البحث المركزية في وزارة الداخلية لأنها تتستر على مثل هؤلاء المجرمين !

سكرتارية المجلس العمالي م/شبوة ومجالس فروع النقابات بالمحافظة

ماذا عن حقيقة الخلاف بين السلطة المحلية والفلاحين في يافع حول تنفيذ مشروع طريق العسكرية ـ لبعوس !!

* كتب/ مندوب الصحيفة

* في العدد قبل الماضي ، نشرت الصحيفة ، خبرا ، عن الخلاف بين الفلاحين والسلطة المحلية في مديرية يافع ، بصدد تنفيذ مشروع طريق العسكرية ـ لبعوس ، وقد تضمن الخبر مذكرة الفلاحين المتضررين الموجهة الى محافظ محافظة لحج ، الاخ صلاح لعجم ، والذين طالبوا بتدخله وتشكيل لجنة لتقصي الحقيقة في جوهر الخلاف ، وقد أكد الفلاحون موقفهم مع تنفيذ المشروع ودعمه ، ولكن ليس على حساب تضررهم وخراب بيوت المئات من الاسر التي تعيش على شجرة البن ، التي سيجرفها المشروع اذا نفذ في ضوء المخطط السابق ، وليس على ضوء المخطط المعدل الذي ترفضه السلطة المحلية في المديرية .

* الصحيفة وعدت بنشر تفاصيل هذا الخبر .. واليكم الحصيلة التالية :

مع الفلاحين

* الصحيفة التقت بعدد من المتضررين من الفلاحين من منطقة النواخيذ ـ يهر م/ يافع .. الاخ شيخ غالب محمد ، قال :

ـ نحن نطالب بالتعديل في مخطط المشروع ، لغرض تخفيف الاضرار الزراعية على الفلاحين ، ونحن نعتبر رسالة رئيس مجلس الوزراء هي الاساس في حل المشكلة ونتمسك بها ، لان ذلك سوف يحافظ على شجرة البن التاريخية المشهورة في اليمن والتي تدر العملة الصعبة على الاقتصاد الوطني ، والحقيقة ان اكثر المتضررين هم من منطقة النواخيذ ومورة ، حيث ستنتهي اكثر من الفي شجرة بن باستثناء المساحات الزراعية الاخرى ، ناهيك عن الاماكن الاخرى في نفس المقطع ، وانعم واسطلة الى آخره من خط يهر ، ونحمل المسؤولية كل من يعمل على خلق الذرائع لعرقلة تنفيذ ماتضمنته رسالة رئيس مجلس الوزراء .. ونستنكر اعمال العنف واستخدام القوة من قبل السلطة المحلية في المديرية ضد الفلاحين ، ونؤكد ان اعمال التحطيط الهندسي من قبل الفنيين الصينيين تؤكد بإمكانية التعديل ، لكن المأمور الغى ذلك .

* الاخ علي عبدالقوي ، من منطقة نعم / يهر قال :

ـ توجد مزارع واسعة في نعم واسطلة وكذا في مروة والنواخيذ من المفترض مراعاة الاضرار فيها وفقا لرسالة رئيس مجلس الوزراء ، ووفقا للتعديلات السابقة .. للحفاظ على ثروة شجرة البن .. التي يعتمد عليها الفلاحون في يافع واسرهم وكذا اقتصاد الدولة وحتى لاتندثر هذه الشجرة ، لايمكن ان تتكرر اخطاء الماضي ، فتعديل الطريق امر ضروري لامحالة خاصة وان من ارتضوا بمرور الطريق في اراضيهم في المرحلة الاولى ، لم يستلموا التعويض حتى اللحظة ، بينما السلطة المحلية في المديرية قد استلمت مبالغ التعويض ، والاجدر بمسؤولي المديرية وهم من ابنائها ان يقفوا مع الحق ومع الفلاحين قبل غيرهم .

* الاخ حسن ناصر سالم من منطقة اسطله / يهر قال :

ـ نحن مع الطريق وليس ضدها .. وعندنا نفس كبير ، ونحن مع رسالة رئيس مجلس الوزراء التي يرفضها مأمور المديرية ، ويهدد الفلاحين بالشرطة والحبس مثلما حدث في عيد الثورة منذ شهرين ، حيث سجن الفلاحين يوم العيد ، ان من افعال مأمور المديرية قيامه شخصيا بقطع اشجار البن للفلاحين ورميها فوق الاسوام ، فماذا يعني هذا العمل ، في وقت تدعم فيه الدول الفلاحين وزراعتهم وتشجعهم ؟! وتنادي الدولة والحكومة بالتدخل قبل حلول اية كارثة لاتحمد عقباها !

رسالة رئيس الوزراء

* الكثير من الرسائل ، قد وجهت بشأن هذه الاشكالية وحلها واجتمعت الكثير من اللجان وتدخل العديد من المسؤلين ، لكن السلطة المحلية في المديرية لازالت تصر على تنفيذ المشروع وفق المخطط السابق وليس المعدل ، بل والغت مخطط المشروع المعدل (انظر الصورة) فماذا جاء في رسالة الاخ رئيس مجلس الوزراء الموجهة الى وزير الانشاءات والتعمير .. لقد جاءت عبارة :

«ولتجنب أية اضرار ممكنة لمزارع البن من جراء سير خط الطريق .. عليكم بالتعديلات في المقاطع المقترحة

* في الاخير اكد اجتماع لجنة معالجة قضية طريق العسكرية ـ لبعوس على ضرورة تجاوز المقاطع التي يوجد حوار بشأنها حتى لايتأخر العمل في تنفيذ المشروع بناء على رسالة رئيس الوزراء .. فهل تلتزم السلطة المحلية بهذه التوصية وبما جاء في رسالة رئيس الوزراء ؟ نأمل ذلك حتى لاتحدث هناك أية كوارث !!

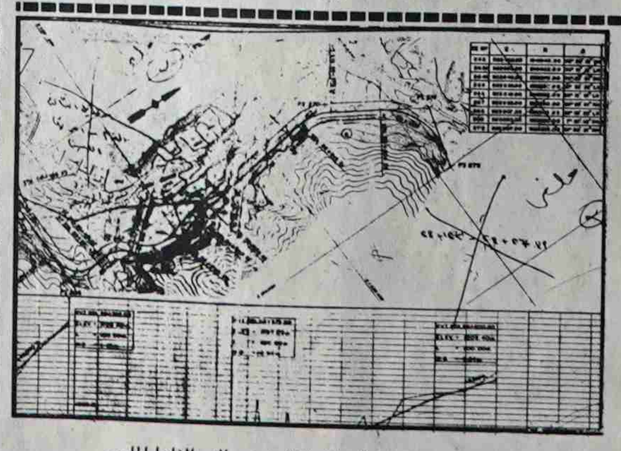
صورة لاحد المخططات المعدلة للمشروع التي الغاها المامور

التوحيد المعتزلي بداية التفلسف الاسلامي

قضايا اسلامية

د/رشيد البندر

ظهر المذهب المعتزلي في مرحلة التطور الفكري الاسلامي الذي بانت مظاهره في المناقشات الكلامية عند اهل الجبر واهل الاختيار والحرية ، وكانت هاتان الفرقتان في العصر الأموي جذوراً فكرية للمعتزلية في نفي القدر ونفي الصفات ومن وضوح فقهي وفكري لدى واصل بن عطاء «ت ٧٤٨م» إلى وضوح فلسفي لدى أبي الهذيل العلاف «ت٨٥١م » ثم نضوج فلسفي بقضايا الوجود عند ابراهيم بن سيار النظام «٨٤٥م ». ومهمة التفكير التوحيدي في مذهب المعتزلة هو الدفاع عن التوحيد الإسلامي بتأكيد أسسه التي ميزته عن توحيد الديانات الكتابية الأخرى حيث سعت فرق ومذاهب إسلامية أخرى إلى الاخذ من تلك الديانات في تشبيه الله بالصفات الإنسانية . وقد اتفق تاريخياً ان سميت هذه الفرق بالمشبهة والمجسمة والتي سنتطرق لتوحيدها في الموضوع القادم .

إن مركز فكرة التوحيد المعتزلي وفلسفته تبدأ وتعتمد علي تنزيه الله من الصفات ، وهذه الفكرة هي سهمتهم الدينية والفلسفية ، ومنها ظهروا بأمور فلسفيه حول الكون ووجوده ، ونظرة المعتزلة للتوحيد تتميز عن كافة المذاهب الإسلامية الأخرى «فلسفوا الوحدانية » علي حد قول أحمد أمين في ضحى الإسلام ، ومعنى الوحدانية عندهم أن ذات الله تعالى بسيطة وغير مركبة لان البسيط لا يحتاج إلى أجزاء بينما المركب يتألف ، من اجزاء والاعتراف بهذه الأجزاء متحدة في المركب هو خلل في الوحدانية ، ولان هذه الأجزاء متشاركة في تكوين تلك الذات ، لذا قال المعتزلة إن الله وصفاته واحد ، وغرض نفيهم للصفات حذرهم من الشرك به الذي يشوه التوحيد وسندهم الديني والفكري بذلك الاية القرانية التي تقول «ليس كمثله شيء» .وقد استخدم المعتزلة طريقتهم الخاصة والمميزة في التنزيه بعد أن وصل الأمر ببعض الفرق إلى القول بأن الله كهيئة إنسان . وبهذا التفكير تكون العودة إلى الالهة المنحوتة كأوثان وأصنام كما كان في عصر الجاهلية ورغم خطورة الموقف لكن المعتزلة استخدموا حرية الرأي وسلطة البرهان العقلي في مناقشاتهم مع معارضيهم عندما «أولوا الآيات القرانية الدالة على تشخيص او تجسيم تأويلا عقليا بنفي دلالاتها المادية» كما ذكر ذلك الشهيد حسين مروة في النزعات المادية ج ص٦٥٣ وقد استخدم المعتزلة هذا التأويل للنصوص في كل قضاياهم الفكرية فما يقبله العقل كان صحيحاً .

يرى واصل بن عطاء لا يجوز أن نصف الله بصفة ما كالعلم أو القدرة أوالارادة ، لاننا وعلى حد علمهم لو جعلنا لله صفة كانت شريكاً له ، والشهر ستاني يبحث هذه المسألة بقوله «وكانت هذه المقالة في بدءها غير ناضجة» وفعلاً كان رأي واصل امتداداً غير متميز عن مقالة الجبريين الجعدبن درهم والجهم بن صفوان وقد أخذت المنحى العام الظاهري للتوحيد وهو الابتعاد عن الشريك في الالوهية وفي القدم حيث الله قديم وصفته بالضرورة تكون قديمة وهذا يحد ذاته مشاركة في القدم بهذا المعنى البسيط وبدون تفلسف نفى واصل الصفات ، لكن الشهرستاني بقوله «وإنما شرعت أصحابه-واصل -فيما بعد بمطالعة كتب الفلاسفة » يشير إلى فلسفة المسألة ونضجها الفكري عند المعتزلة ، وفعلاً نجد ذلك في طرح أبي الهذيل العلاف لها حيث جعل الوحدة التى لاتنفصل بين ذات الله وصفاته ، وهذه الوحدة دلالتها التوحيد فلا يمكن أن يكون الله بدون ذات ، وذاته لا يمكنها أن تكون بدون صفاتها ، حيث قرر هذا الفيلسوف أن لله ذاتاً واحدة لاكثرة فيها فهو عالم بعلم ، وعلمه ذاته وقادر بقدرة وقدرته ذاته وحي بحياة وحياته ذاته ، بهذه الفكرة الفلسفية استطاع العلاف أن يلغي الثنائية التى يمكن أن تقوم بين الله وصفاته ، ونص هذه الفكرة كما يوردها أبو الحسن الأشعري في المقالات «هو الله عالم بعلم هو هو وقادر بقدرة هي هو وحي بحياة هي هو» بذلك ينفي العلاف اكتساب الله للصفات من خارجه ، ويتضح لنا بان العلاف استطاع اخراج الفكر المعتزلي من الاحراج الذي قدمه له الفكر الديني السلفي بمسألة نفي الصفات ، هذا الفكر الذي لاينظر الى عمق المسائل ودلالتها الفكرية بل يتمسك بالظاهر ويتهم على اساسه ، وفعلا سمي المعتزلة بالمعطلة اي تعطيل الله عن صفاته ، وبعد العلاف ظهرت فكرة تلميذه ابراهيم النظام والذي زاد عليه بقوله «معنى قولي عالم اثبات ذاته ونفي الجهل عنه ومعنى قولي قادر اثبات ذاته ونفي العجز عنه ومعنى قولي حي اثبات ذاته ونفي الموت عنه» مقالات الاسلاميين ج١ص٢٢٧ . بذلك يكون النظام قد نفى معكوس الصفة اي ماهو نقيضها . ويلخص حسين مروه هذا الرأي بقوله «يرى لكل صفة جانبا ايجابيا هو اثبات الذات وجانبا سلبيا هو نفي ضدها» النزعات ج١ص٨٤٥ ، والجديد الذي يكشفه لنا الشهرستاني في مسألة الصفات عند النظام هو قوله بنفي صفة الارادة بتأكيده بأنه مريد ليس بارادة ، اي ينفي عنه صفة العجز ورأي النظام هذا يتعلق بمسألة انكار القدر ومسؤولية الناس عن افعالهم ، معمر السلمي «٨٣٥م» فقد استعاض عن الصفات بالمعاني حيث يرى «ان الله عالم بعلم وان علمه كان علما ومعنى والمعنى كان لمعنى لا الى ...» لهذا سمي هذا المفكر واصحابه «اصحاب المعاني» والذي يعتبره الشهرستاني «من اعظم القدرية مرتبة في تدقيق القول بنفي الصفات» الملل والنحل ص٧٥ . من هذا نطلق المعتزلة الى فلسفة الوجود ، وارائهم في التوحيد انعكست بشكل مباشر في نظرياتهم في الوجود والعدم والحركة والاسباب وغيرها.

وصلت رسائلكم

وشكرا
هيئة التحرير

اعداد / فاطمة البكري

عاجل إلى حيص بيص

تواجه بلادنا- اليوم ثلاثة كوارث طبيعية ، وكل كارثة من الكوارث الثلاث ، تزرع في نفوس ضحاياها الالام النفسية والماسي الاجتماعية ..فالكارثة الاولى«زلزال العدين»

فإخواننا في تلك المنطقة – مع الاسف الشديد –لم يصلهم من الاعانة والمساعدة الاولية لمواجهة الكارثة سوى الوعود المعسولة والمزايدات السياسية للسياسيين المخضرمين!! بدليل ما شاهدناه بأم أعيننا عبر شاشة «ق٢» من بكاء ونواح للمتضررين ، بيد انهم لم تصرف ، بل لم تصل اليهم «خيام» ليأوي إليها الاطفال والنساء والشيوخ ، فضلاً عن الغذاء والدواء!!

والكارثة الثانية «الجفاف »الذي أصاب «يافع» ،الذي بدوره قضى على «الحرث والنسل» لمنطقة كانت قبل فترة وجيزة جنة خضراء للناظرين ، واصبحت اليوم جرداء جدباء !!

واما الكارثة الثالثة والطامة الكبرى «جزيرة سقطرة» التى حلت بها كارثة مروعة من جراء الفيضانات .. نعم «مروعة» لانها مقطوعة عن محيطها اليمني ، والسبب في بطن قيادتنا وحكومتنا الانتقالية!!

لانهم حتى اللحظة لم يستطع احد منهم الوصول إليها أو حتى نقل اخبارها -لنا وما حل بسكانها ، فهي كما كانت وستظل من المناطق المنسية ، حتى يقضي الله أمراً كان مفعولا !!

والآن أيها السادة الحكام ..ماذا بعد ؟!

هل من وقفة جادة ، مع معاناة المواطنين في تلك المناطق المنكوبة ، بعيداً عن المزايدات السياسية والتصريحات البلهاء والخطب الرنانة والوعود الكاذبة ، أم انكم ستظلون كما عهدناكم في حيص بيص !!!!

علي صالح جسار

«ديمقراطيه الشعارات..ليست كافية»

يبدو لي ان سبب ازدياد جرائم القتل عمدا يرجع الى تلك الجريمة البشعه التي ذهب ضحيتها الدكتور حمره والذي انفقت عليه الدوله الكثير حتى وصل الى تلك الدرجه من العلم ولم يتأخر هو بدوره في ان يساهم في خدمة مجتمعه وكانت تلك الجريمة بداية لسلسلة من جرائم القتل المتكرره والتي شهدتها بعض المدن وكأن حادثة قتل الدكتور وما اعقبها من تساهل في تنفيذ حكم القصاص في حق الجاني ومن ثم تغييره الى حكم آخر كل هذا بعث نوعاً من الامان والاطمئنان في قلوب ضعاف النفوس والحمقى منهم للاعتداء على افراد المجتمع بالاسلوب الذي يحلولهم وبالسلاح المتاح لهم ابتداء بسرقة السيارات وانتهاء بالقتل وكانت هذه الظاهره قد بلغت قمة الاستهتار بالامن والقائمين عليه .

وهانحن نرى باعيننا ونسمع بآذاننا ماتلت تلكم الجريمة من جرائم قتل بعضها رهن التحقيق والمحاكم منذ سنين وبعضها انتهت بالحكم بالقصاص على الجاني ولم ينفذ الحكم بسبب او بآخر والبعض الآخر لم يتم القبض على الجناة وهذا يعني ان هناك اختلالاً في الامن والقضاء والتنفيذ لم يسبق له مثيل .

والضحيه الاول والاخير هو ذلك المواطن الغلبان الذي اهدر دمه وضيع حقه واهينت كرامته وهو نفسه من يحمي هذا الوطن بدمه ويبذل من اجله الغالي والرخيص وهو نفسه الذي يحرم من خيرات هذا الوطن والتي لاتكون الا من نصيب الطامعين والمستغلين والذين بلغوا قمة الانانيه وهم كثيرون يتخفون خلف ستار الوطنيه والوفاء لهذا الوطن واهله دون خجل او استحياء وهم يظنون انهم سيظلون متنكرين بذلك القناع وان احدا لن يجرؤ على كشف حقيقتهم ونسوا ان للصبر حدود أوانه سيأتي اليوم الذي ينفد فيه صبر الشعب ليطالب بهمه ويمثل فيهم ابشع تمثيل وهذا ابسط جزاء ينالونه ، وبعد ذلك لن ننسى ان ندعو الله ان يولي علينا خيارنا وان لايولي علينا شرارنا .

مهندس/ ابو النجم حميد الحيمي /صنعاء

المواطن والقضاء في حمام دمت

خرج حاكم ناحية دمت لحل نزاع بين مواطنين ففرح الجميع ، لان الحاكم نزل بنفسه ، وهذا من باب الخير ، ولكن ماان وصل الحاكم الى مكان النزاع حتى فرض على المتنازعين مايلي-

الاول يشتري «قات» بمبلغ الفين ريال . والثاني عليه وجبة الغذاء كاملة بما لاتقل تكاليفها عن الفين ريال وبعد الغذاء نزل لرؤية المكان المتنازع عليه ، وهنا جاء الفرض الاخر وهو ان على كل واحد دفع مبلغ ٣ الاف ريال مقابل خروجه الى موقع النزاع ، ثم ابلغ الطرفين الحضور في اليوم التالي لسماع الحكم فيما بينهما .

هذا ناهيك عن اجرة العسكري التي ترتفع يوما بعد يوم ، فقد اثقلت كاهل اهالي تلك المنطقة التي لا حول لهم ولا قوة سوى الخضوع والدفع والا فليصبروا على النتائج الوخيمة في حالة الرفض. هذا بعض الشيء المنقول من الواقع في حمام دمت وماخفي كان اعظم.

فيا من يهمكم الامر انظروا الى مايجري في هذه الناحيه . اننا نناشد حملة الاقلام الشريفة النزول الى هذه المديرية ومعاينة الواقع المعاش.

عن اهالي ناحية حمام دمت
احمد صالح حمران
مسعد ضيف الله عزان
جبر عبدالولي محسن

الشرطه لتهديد الشعب

يشكو المواطن عبدالرحمن احمد عبدالله من اهالي قرية المشارقه / التربه / حجريه من المدعو خالد شمسان المشرقي وهو احد خريجي كلية الشرطة برتبة ملازم ثاني الذي يستغل رتبته العسكرية لاخذ املاكه بدون وجه حق تحت تهديد السلاح ، فتحول شعار الشرطة في خدمة الشعب الى الشرطة لتهديد الشعب.

خط عدن الدائري يقطع لقمة عيشي

تقدمت بدعوى مدنية رقم ١٧٥ لعام ٨٩م ضد وزارة الانشاءات ، وصدر الحكم لصالحي بالتعويض المالي وقدره ٣٠٠٠ دينار ، ولكن لم يتم تنفيذ الحكم بالرغم من تعطلي عن العمل بسبب الاضرار التي لحقت بي من جراء اقامة خط عدن الدائري ولمدة تقارب ٤ سنوات . ورغم احتجاز سيارة المؤسسة من قبل المحكمة حتى تسديد المبلغ الا ان الوزارة طالبت بالغاء الحجز ، وتعهدت بدفع المبلغ ، ولكن لم يحدث شيء من ذلك.

انني اطالب بان توجد الجهة التي تكون لها سلطة قوية في اجبار الوزارات على تنفيذ الاحكام الصادرة من الاجهزة القضائية في ظل دولة النظام والقانون.

المواطن/ عبدالجليل علي احمد الذبحاني

ملاحظات الى الصحافة

تقدم القارىء صالح حسن عبدالله التريمي بعدة ملاحظات الى الصحف اليمنية ، منها مايلي-

همزم قضايا شكاوي

١ - عدم اهتمام الصحف المحلية بما يدور في الدول العربية والاجنبية وعدم التغطية الكاملة لهذا الجانب ، والاكتفاء والدوران حول دائرة الاحداث المحلية فقط.

٢ - عدم اغناء القارىء اليمني بالمعلومات الوافية عن تاريخ اليمن والاسباب التي ادت الى التشطير وعواملها وكيف تم دخول القوات الانجليزية الى اليمن ، لان القارىء يعرف عن تاريخ الدول العربية والاجنبية اكثر مما يعرفه عن اليمن ، وهذه دعوة موجهة للمؤرخين اليمنيين.

المواطن صالح حسن عبدالله التريمي

اعيدوا ماكان في ملفي

تقدمت بطلب ترشيح الى ادارة البعثات للدراسة في الخارج ولم اوفق في الحصول على منحة وليست هذه المشكلة . فقد تابعت للحصول على ملفي الذي يحوي اوراقا هامة بالنسبة لي ، وفعلا وصل الملف ، ولكن تنقصه شهادة الثانوية العامة «الاصلية» بالاضافة الى ١٠ صور فوتوغرافية طلبت منا اثناء تقديم الطلب . فارجو من ادارة البعثات اعادة ماأخذ من ملفي ، لانني لن اتمكن من استخراج شهادة اخرى ، وكذا الصور حتى لايساء التصرف فيها.

الطالبه حواء امين مقبل

عام ونصف لم نستلم علاواتنا

عمال مستشفى ابن سيناء المركزي م/ حضرموت لم يستلموا مستحقاتهم من علاوة نوية وخطورة منذ يونيو ٩٠م وحتى الوقت الراهن بالرغم من تقديم الشكاوى الى ادارة المستشفى ، وكذا تقديم عريضة تظلم الى محافظ المحافظة . اننا نخاف من ان تضيع مستحقاتنا وتذهب ادراج الرياح . فاذا لم تحل مشكلتنا فاننا سنلجأ الى الاضراب وهذا مانقدر عليه.

سعيد احمد المحمدي
سكرتير اللجنة النقابية
بمستشفى ابن سيناء

تعز تطالب باسطوانات للغسيل الكلوي

سمعنا ان وزارة الصحة قررت ايجاد عدة اسطوانات للغسيل الكلوي في تعز والحديده وعدن للتخفيف من الضغط على مستشفى الثوره بصنعاء للمرضى المصابين بالفشل الكلوي ، وقد فرحنا بذلك ، لان هذا سيؤدي الى اعفاء المرضى من مخاسير السفر والاقامة وماحدث ان وجدت هذه الاسطوانات في عدن والحديدة ماعدا تعز فالى متى يظل المرضى يعانون من الالام والعذاب؟ اننا نطالب بالايفاء بالوعد ومد محافظة تعز باسطوانات الغسيل.

عبدالله عبدالقادر الصلاحي
محافظة تعز

قراقوش في سجن جعار

تهجم احد الاشخاص على منزلي واشبعني سبا وشتما وأخاف اطفالي فحاولت اخراجه بلطف فرفض فاضطررت الى استدعاء الشرطة لاخراجه وقد اعلن ذلك الشخص تهديده لي امام مسمع بعض الناس .

افرج عنه بعد حجزه ٢٤ ساعه . وبينما انا عائد من عملي في احد الايام اخبرني احدهم بتربص الشخص لي وبيده آلة حادة فأبلغت الشرطة لحمايتي ، ولكنهم رفضوا الاستجابة الي فاتخذت طريقا جانبيا لتفادي الواقعة.

ولكنني لم اسلم حيث اعتدى علي من قبل الشخص وبآلة حادة اسالت الدماء غزيرة على ملابسي وكراريس طلابي ، اسعفت الى المستشفى حيث ضمدت جروحي وقدمت لي الاسعافات الاولية فاخذتني سيارة الشرطة وكنت اعتقد انها ستلجأ بي الى المنزل تقديرا لحالتي ، وكانت الطامة الكبرى ان طلب مني المباحث خلع «السير» لاودع في الحجز لمدة خمسة ايام ، فلم املك سوى مناشدة العدالة الالهية فقد آمنت بعدم وجود العدالة على الارض.

احمد مهدي سالم
جعار م/ ابين

لوائح وانظمة لم تطبق

هناك لوائح وانظمة تضمن لكل عامل الحق في العلاج له ولافراد اسرته في محطة المخا التجارية او صرف مبلغ من المال عهدة على ذمة العلاج وبعد ذلك يتم تصفية المبلغ بفواتير رسمية. ولكن ماحدث ان هذه اللوائح لم تطبق في حالتي حيث ان زوجتي تعاني من امراض تناسلية ولم اجد لعلاجها بعد رفض ادارة المحطة منحي مبلغ من المال سوى بيع مصيغتها حتى نفذت فأنا لا امتلك سوى راتبي الذي لا استلمه الا تاريخ ٦ من الشهر الثاني فهل اجد حلا ، علما بانني لازلت اواصل علاجها.

محمد احمد صالح
محطة المخا البخارية

الى مدير دائرة التفتيش القضائي بوزارة العدل

يقوم المدعو عبدالله عبده العديني بالاعتداء على املاكي وفتح نوافذ الى الممر المملوك لي ، وكذا وصل به الامر الى الاعتداء بالضرب على ابنتي وزوجتي ، وتقدمت بدعوى الى المحكمة ، ولكن للاسف فان قاضي محكمة شرق تعز قد وقف الى جانبه ، واصدر احكاما تدينني.

انني اطالب بالتأكد من صحة اقوالي ، فأنا لدي كل الوثائق التي تدين غريمي ، وكذا التقارير الطبية للاعتداء على اسرتي.

فأنا رجل ضعيف وفقير لا حول لي ولا قوة الا بالله وبعدالتكم.

عبدالله قاسم نجاشي
شارع عصيفرة - لواء تعز

مظلوم ولم يحصل على الانصاف

«الاخ رئيس الوزراء ارجو الاطلاع ومعالجة مشكلة المذكور مع العلم ان هذا قليل في حقه بالقياس الى ماقدمه ، ولكنه ظلم ضمن الذين ظلموا» هكذا علق الاخ محمد حيدره مسدوس نائب رئيس الوزراء لشؤون القوى العاملة والاصلاح الاداري على رسالة المواطن صالح حسن المداري م/ ابين المطالبة بمد يد العون والمساعدة لحل مشكلته السكنية ، طالما فقد منزليه الكائنين بالمنصوره والمعلا جراء مغادرته عدن الى الحديده ، وذلك قبل عشرين عاما نتيجة لظروف ومسببات دفعته الى ان يسلك هذا الطريق.

عموما ، لم يكن من الاخوين رئيس مجلس الوزراء ونائبه لشؤون القوى العاملة والاصلاح الاداري الا ان حملا المواطن المذكور رسالتين يرجوان فيهما الاخ وزير الاسكان والتخطيط الحضري المساعدة على حل المشكلة ، مع الاخذ بعين الاعتبار ان المواطن صالح حسن المداري احد مناضلي الثورة ، وواحد من القيادات العمالية القديمة للمجلس التنفيذي لنقابة القوات المسلحة .... تعرض للعديد من الملاحقات ، وتم اعتقاله من قبل سلطات الامن البريطانية في عدن على اثر انفجار اللغم في منطقة الحسوه سبتمبر من عام ١٩٦٢م.

فعلى الرغم من هذا وذاك لم يحصل المواطن المذكور على اي رد مقنع من قبل الاخ وزير الاسكان ، الامر الذي دفعه بالوصول الى مبنى الصحيفة لشرح مشكلته ونشرها ، توخيا منه لاطلاع وزير الاسكان مرة اخرى على مدى حجم المعاناة ، آملا منه الاستجابة وتقدير الظروف .

عاجل جدا الى نائب المدعي العام م/ عدن

انني اتوجه بندائي اليك للنظر في قضيتي ، بعد ان سئمت واسودت الحياة امام عيني فأنا من امتلك المنزل بعقد تمليك صحيح ، ولكنني اصبحت محاصرا في غرفة واحدة تتكدس فيها كل ماتملك من اثاث ، وكذا تعتبر مطبخا ، مما اصاب اطفالي بأمراض صدرية من آثار تسرب الغاز ، حيث يعيش معي في نفس المنزل نزيل مؤقت تحول الى متنفع دائم بالقوة ، وسيطر على اغلب اجزاء المنزل. ورغم وجود حكم من المحكمة الابتدائية في م/ الشعب باخراجه من المنزل ، واوامر الادعاء العام باخراجه بالقوة الا ان ذلك كله لم يجد معه ، فهو لازال مثبتا اقدامه في المنزل وكأنه جبل لايستطيع احد زعزعته ، كما انه يعمل مع اسرته على تخريب المنزل من الداخل تخريبا كاملا والعبث بالماء وبالكهرباء ، وذلك لانه ليس صاحب الحق ، ولذلك فهو لايحافظ عليه . ارجو الاستماع الى ندائي واجباره على الخروج من المنزل.

عفيف حسين عفيف
منزل رقم ٨٧ بلوك ريمي بالمنصوره

باقلام القراء

الرافضون لمسار الوحدة ..وعهدها الجديد

في الوقت الذي تتطلع فيه جماهير شعبنا اليمني لغدها الواعد بالخير والنماء يترسخ دعائم النظام الديمقراطي الذي ارتضته طريقاً لمسيرتها وهدفاً من اهدافها العظيمة ، فنظام تتجسد فيه القيم والمبادئ الانسانية ويعتلي النظام والقانون وبتحديث الاجهزة العتيقة بما يلبي طموحات الشعب بكل فئاته وطبقاته الاجتماعيه ، وفي ذات الوقت لابد من القبول بالامر الواقع حيث ان كل تلك الامال المشروعة قد ازعجت بعض القوى المريضة والتى ظلت تنهش في جسم الانسان اليمني معيقه بخطورة كابحة لتطلعاته في اقامة دولةعصريه تمثل وتكرس كل المعاني النبيلة لمصالح اوسع جماهير الشعب وها هي تعصف بالوطن اغتيالاً وتخريباً قتلاً وتهريباً اعاقة لكل تعليمات السلطة رافضة السير في موكب الوحدة والعهد الجديد راكبة رأسها في البقاء داخل مستنقع العمالة والتخلف ، ويساعدها في ذلك بطريقة مباشرة او غير مباشرة جهل السلطة وتردي الاوضاع وامام ذلك فعلى قوانا الوطنية الشريفة الاسراع بايقاف هذا المسلسل الدرامي الذي يتوزع في كل جوانب الوطن وذلك بتشكيل الجبهة الوطنية العريضه والتحالف الوطني الواسع وقيادة الجماهير

في سبيل قيام دولة وطنية تشارك فيها كل اطراف العمل الوطني وبذلك تنتهي حتماً تحديات اولئك المارقون اعداء النظام والقانون والديمقراطية .

فضل الزريقي

الحق الذي حوله الوزير الى باطل....!!

الاخ/ وزير المالية، عضو اللجنة العامة للمؤتمر الشعبي العام المحترم

بعد التحية..

اسمح لي .. بتوجيه هذه الرسالة اليك .. عبر صحيفتنا المفضلة «صوت العمال».. الصحيفة المعبرة عن صوت المظلومين والمسحوقين من ابناء هذه البلاد ...

اسمح لي .. بعيدا عن اجواء البروتوكولات .. والمقابلات وتحديد المواعيد التي ستلغى لاحقا لكثرة انشغالاتك واجتماعاتك.. بعيدا عن كل هذا .. دعنا نتخاطب معك عبر صفحات الجرائد .. «واتمنى ان يتيح لك وقتك بالاطلاع على هذه الجرائد».. وارسل اليك كلماتي هذه.. - عفوا - هي ليست بكلمات .. بل صرخات اطلقها .. وترددها معي الكثيرات من بنات جنسي.. نطلقها مدوية.. علها تصلك وتوقظ ضميرك.. وضمائر بعض ممن يعملون لديك.. نطلق صرختنا هذه .. لتصل الى الانسان الذي كان شعلة من النضال المتوقد .. الي الانسان الذي ذاق مرارة الظلم وعرف معنى القوة .. ومعنى الضعف .. في يوم ما .. ونرجوه بالايعيد التاريخ .. ويجعل نفسه ظالما...

الى الاخ المناضل السلامي.. «والذي كادت ان تنسيه الكراسي الوثيرة هو وكثيراً من امثاله معنى النضال»...

اكتب اليك هذه الصرخة .. بعد الاطلاع على المنشور الصادر عن سيادتكم والخاص باسترجاع بدل التأثيث التي صرفت للكوادر النسائية المنتقلة من عدن ...«مرفق صورة منه»...

لقد اشرت في منشورك هذا .. الى ان المادة «٧٧» من اللائحة التنفيذية للقانون المالي رقم «٧» لسنة ٩٠م تنص على استرجاع المبالغ المصروفة بدون وجه حق...

الحقيقة .. لقد وقفت كثيرا .. واصابتني الدهشة لجملة «المبالغ المصروفة بدون وجه حق»... صدقني .. لقد احترت في تفسير هذا النص .. وماهو المقصود بدون وجه حق؟!... هل انت بالفعل تعنيها؟.. ام هي زلة قلم ليس الا؟!...

الست انت سيدي الوزير .. من وقع المنشور الدوري رقم «١» لعام ٩٠م بشأن ترتيب السكن والتأثيث للقيادات والكوادر المنتقلة من عدن...؟! «مرفق صورة منه».

الست انت اخي الوزير من استند في منشوره هذا الى توجيهات الاخ/ رئيس مجلس الوزراء رقم «٤» بتاريخ ٩٠/٦/٢م وذلك لوضع الترتيبات الخاصة بنقل القوى العاملة من عدن؟!...

هل كل هذه التعليمات .. كانت حينها لاتفرق بين الحق والباطل؟!.. هل تغيرت مفاهيم اتفاقات الوحدة والتوجيهات المنفذة لها منذ مايو ٩٠م الى الان؟!.. هل انتهى الوجه الجميل لاتفاقات الوحدة؟! وبدأ النبش عن اسوأ مافيها؟!..

الاخ / الوزير .. القيادات السياسية «ممثلة بالاخوين الرئيس ونائبه» وهما يشيدان صرح الوحدة .. ويوقعان على اعظم اتفاق في تاريخ اليمن لم يفرقا حينها بين رجل وامرأة .. بين زوج وزوجة .. فالكل كوادر عاملة لدى الدولة لها كافة الامتيازات وذات الحقوق وعليها نفس الواجبات .. وهذا ماعكسه دستور الجمهورية...

لاادري منذ متى بدأ العد التنازلي لانجازات الوحدة؟! لاادري الى ماذا تود الوصول او ماهو المرمى الذي تهدف اليه منذ بدأت تثير كلمة زوج وزوجة .. رجل وامرأة...

لقد بدأ الموقف يثار من بداية عام ٩١م حول بدل السكن للزوجات .. وتم توقيفه من قبلك .. «ولكن للاسف تم توقيفه للبعض فقط .. انما بعض الزوجات وازواجهن يستلمون ايجارا كاملا .. والادلة موجودة»..

وبرغم توجيهات الاخ/ رئيس مجلس الوزراء بتخفيض بدل الايجار وليس توقيفه «مرفق نسخة منه» .. الا انه للاسف لم تنفذ التوجيهات ... ولاول مرة نرى وزيرا يرفض تعليمات رئيسه .. واعتقد انها لن تكون الاخيرة..

وهذا مايتضح لنا الان من استصدار منشورك الاخير ... لقد انتشيت بتجاوزك للاوامر العليا .. وبدأت تتمادى .. «وهذا من حقك .. طالما لايوجد من يحاسبك».. وذلك بالرجوع الى الماضي واسترجاع ماتم صرفه من ميزانية ٩٠م .. والتي لاندري الى اين ستورد هذه المبالغ فيما اذا وصلت بالفعل؟!..

تصرفاتك اخي الوزير .. تعكس غرورك وثقتك الزائدتين بنفسك وبوزارتك .. «وهذا مطلوب بل ضروري في بعض الاحيان»، ولكن ليس في كل الحالات .. فأحيانا يتهيأ لنا ان وزارة المالية هي فوق مجلس الوزراء .. ولاتتلقى تعليماتها من هذا الجهاز .. اصحيح هذا؟!.. اجبني اخي الوزير هل وزارة المالية حكومة مستقلة؟! هل؟... وهل؟!.. تساؤلات كثيرة تدور في اذهاننا .. افدنا افادك الله ... حتى نعرف مالنا وماعلينا .. وحتى لانفاجأ في يوم من الايام باستقطاع جزء من رواتبنا باعتبار ان المرأة ناقصة عقل ودين .. لذا فهي اقل قدرا من الرجل .. وان الرجال قوامون على النساء ... وان ... الخ.. لذا فيجب ان تستلم اجرا يقل عن الرجل....

هل هذا ماتود الوصول اليه فعلا ايها الاخ؟ الوزير؟!..

اجبني على استفساري ... وازل الغموض عن ذهني ... ولك الاجر والثواب.

اماني سالم يسري

ينبغي احترام القوانين .

في مرحلة ماقبل الاستقلال كان المستأجر إذا لم يشغل المتجر الذي استأجره من المالك يدفع بالمفتاح إلى المالك ، وكان من حق المستأجر أن يعطي متجره لأي شخص آخر برضى المالك من خلال قلب الاسم للمستأجر الجديد ، ولايستطيع المالك تجديد بناء العمارة إلاّ بعد الاتفاق مع المستأجر ، بعد الاستقلال كانت كل المتاجر مؤجرة وينطبق عليها النظام القديم ، وبعدالتأميم سلم الإيجار إلى وزارة الإسكان ، ولم تطرد وزارة الإسكان أي مالك متجر أو مستأجر ، وكثير من المتاجر كان يملكها أجانب تركوا البلاد وعادوا إلى بلدانهم ، واشترى بعض اليمنيين منهم تلك المتاجر مما أدى إلى خروج العملة الصعبة من البلاد .

والآن نسمع من وزارة الإسكان بإعادة المحلات إلى الملاك ولم تحدد العلاقة بين المالك والمستأجر ، فالفتنة نائمة لعن الله من أيقظها.

علي عبدالله السكران

الطريق المسدود

يقال بأن الصراع غير المعلن ، الذي كان يدور بين الرئيس الراحل جمال عبدالناصر والمشير عبدالحكيم عامر (الرجل الثاني في حركة ضباط الثوره آنذاك) ادى الى التفكير من قبل مناصري الرئيس ناصر ، لضرورة وجود توازن عسكري داخلي يقطع الطريق امام اية محاولة للشروع في عملية انقلابيه ، من قبل المشير عامر الذي كان يتمتع بنفوذ كبير لدى بعض قيادات الاسلحة ، كسلاح الطيران والفرسان . ولكي لايغضب الامر ، تلك القيادات الموالية داخل الجيش المصري للمشير عامر، فقد اعدت تلك القوات الجديده على انها ذات طابع امني وانها شرطية وليست عسكريه .

هكذا شهدت مصر في اواخر الخمسينات ، وربما لاول مرة في العالم العربي تشكيلات عسكريه جديده واضافية ، كالامن المركزي وشرطه النجدة والشرطه العسكريه والحرس الجمهوري وشرطه مباحث وبوليس للآداب وللسياحة .. الخ .

تلك كانت ضرورة سياسيه عكست تفكيرا وعقلية سياسية مرتبطه بظروف مرحلة معينه عاشتها مصر الحبيبة في ذلك الحين . والامر بطبيعة الحال لايعنينا في تقييم الآثار السلبية التي تركتها تلك القوات او لنقل ذلك النظام الامني ، لكن مايهمنا ، هو انتقال ذلك التركيب الامني بكافة اسسه ومقوماته الى بلدنا اليمن بعد الثوره ، وابان وجود القيادة العربيه بما فيها الطابع التصميمي لسيارات السجون ، تلك السيارات ذات الصناديق المظلمه والابواب المقفلة والنوافذ الصغيره التي لاتليق بالبهيمه فكيف بالانسان ؟!

نحن في حقيقة الامر ، لم نكن بحاجة الى الاخذ بنظام امني مثل هذا ، ولم نكن بحاجة لانشاء هذه الحشود من قوات الامن المركزي والشرطه العسكريه والنجده ، والى اكثر من مليون «عقيد» . ومع ذلك فإن هذه الحشود التي تبتلع من ميزانيتنا هي والجيش بنسبة تبلغ الخمسين بالمئة ، لم تستطع نشر الامن والامان ولم تتمكن من اقامة وتحقيق النظام والقانون ، لكن مالمسه المواطن في جولة الشراعي ، وما شاهدناه ، اقنعنا بأن هذه القوات تستطيع ن تفعل شيئا واحدا في ان تطلق الرصاص والغازات المسيلة للدموع والضرب بالهراوات ، اي في اسالة الدماء . «وفي الضرب وبيد من حديد على كل من يكره الظلم ويدافع عن الحق والكرامة والعداله » .

ولكن الحق ليس على هذه القوات فهي «عبدالمأموره» الحق على اخوتنا في المؤتمر والاشتراكي الذين لايريدون تطبيق الدستور ، ويماطلون في ذلك وهي مماطلة طريقها مسدود .. مسدود ..؟!

احمد محمد راجح

من ابداعاتكم

الى الصحة

سلامي على الصحه على كثر العمل
لهم يشهد الجمهور على ماهو حصل
لاجا المريض اهمل ماحد له قبل
نادي القياده اليوم ذي هم في الفلل
ماحد نظرهم شي ولا فيهم سال
شي حل باتلقوه وتسببون الكسل
لا عيونكم شافت كم عامل عطل
مرة عليه ايام الدكتور مادخل
واما الدوا باعوه قد قالوا كمل
لشكي عليكم دوب ولا حد ذي نزل
لاجا المريض عادي اصبح به شلل
ونرجو الامل مايخيب من تلقون حل
والختم من شاعر من نظمه حصل
في المستشفيات جمعا دائم حاضرين
لهمال هو واجد والشعب صابرين
ماشي عنايه ريت والكل فاهمين
ولامراض في الشارع هل هم راضين
ماهو بواجب شي في الشعب مهملين
هل تفهمون ماقول لنتم مخلصين
جالس يبا الدكتور وضلو واقفين
ماجوا طباشي وماحد له يدين
هاذي الحقيقه قول والله بايعين
هذا مهم اليوم للشعب اجمعين
ماشي اهتمام لاجله الاطبا ضائعين
لبقا العداله اليوم وفيكم واثقين
ختمتها بالمصطفى الهادي يشفع للناس اجمعين

من اقوال الشاعر الشعبي عوض محمد سعيد حنش

الحضارة و التاريخ
مأرب
MAREB

محطات نقابية

يكتبها / فيصل محمد عبدالله

امين العلاقات الخارجية عضو المجلس المركزي

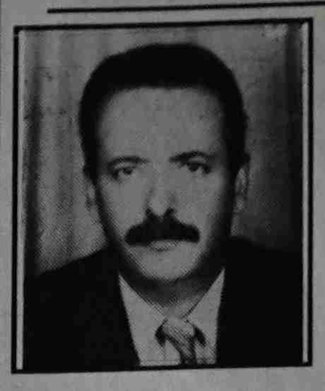

الاستقطاعات القسرية .. الى متى ؟؟

تطل علينا الحكومة بين الفينة والاخرى بقراراتها المناكئة للعهد والاتفاق غالبا ، فياترى كم هي القضايا التي تم الاتفاق بشأنها وناقضتها الحكومة بقراراتها وتوجيهاتها واحيانا بصمتها المعهود ، حيث ان السكوت علامة من علامات الرضا . فياترى كم هي الاشياء التي تم الاتفاق بشأنها مع الحكومة ولم تنفذها ، بل واخذت مسارا عكسيا . اتفقنا على تحديد وتثبيت الاسعار لسلع معينة ، وكان مطلبنا وطموحنا توسيع عددها ومع ذلك رغم ان الاتفاق قد كان في اجتماعين الا ان نتائج الاتفاق تأتي عكسية وترتفع مباشرة سعر السلعة التي تم تحديدها ، لاندري اسباب ذلك ! هل هو تجاهل او دليل ضعف الحكومة وفقدانها للسيطرة .. واتفقنا على دراسة اوضاع العمالة الفائضة حكومة ونقابات .. ولكن يلاحظ ان الوزارات ومرافقها تتصرف عكس ذلك دون الاخذ بما اتفق بشأنه ، واتفق في احد الاجتماعات بعدم اتخاذ اجراء يمس العمال وخاصة بعد صدور قرار مجلس الوزراء السابق باستقطاع اجرة ثلاثة ايام من رواتب الموظفين والعاملين قسرا وبقرارفوقي ، ودون مناقشة ذلك مع النقابات واتحادهم العام ، وذلك لصالح المغتربين العائدين !!

ان عملية الاستقطاعات من رواتب العمال دون وجه حق عملية مخالفة لقانون العمل والخدمة المدنية . وقد رفعنا للحكومة مذكرة ترفض رفضا باتا مثل هذا الاسلوب القسري ..

اننا نريد في ظل الديمقراطية ان يتم التبرع طوعيا وان يتم مشاركة النقابات والجهات المنظمة والمسؤولة عن حملة جمع التبرعات في كافة الاعمال الخاصة بجمع الاموال وصرفها في مكانها الصحيح .

اننا حقيقة لانعلم كم من المبالغ قد جمعت لصالح المغتربين العائدين ؟؟

والى اين ذهبت ؟؟ وكيف تتم عملية الصرف لهذه الاموال ؟؟.

وبالنسبة للمتضررين من كارثة زلزال العدين وحزم العدين فقد انشئت الحكومة ، وبنخوتها المعتادة تبرعت بأموال من رواتب الموظفين والعمال دون اخذ رايهم واستشارتهم .

لا اعتقد ان العمال سيبخلون على وطنهم وابناء وطنهم براتب يوم او غيره .. ولكن لايجب ان تكون عملية التبرع طواعية ، وليس بقرار قسري ، ويجب ان يعرف العمال والموظفون اين تذهب تبرعاتهم وحجمها ، وليس كما سمعنا ونسمع من على شاشة التلفزيون على لسان المتضررين بأنهم لم يستلموا شيئا !!

ونسأل الحكومة هل بإجراءاتكم هذه تدفعوننا الى اتخاذ موقف نحن لانريد ان نستخدمه الا في اقصى الحالات واشدها ؟؟ اذن لماذا الاخلال بالاتفاقات ؟ ولماذا يستخدم القسر ؟؟ .. لقد بلغت اللهم فاشهد .

عدن .. الحاضر الغائب

عدن الحضن الدافىء لابناء اليمن وهي ثغر اليمن عبر مختلف العصور ، قرأنا الكثير وسمعنا اكثر عن ما الت اليه هذه المدينة من حال . وما اصاب ابنائها من غبن ، ونلحظ من خلال ماكتب من الاحاديث والمقابلات ان هناك من يصدق القول ويشعر بإحساس من المرارة والمعاناة نحو عدن .

وهناك من تحدث وكتب لغرض ما . وخاصة اذا كانوا من اصحاب القرار ، اذا لماذا اليوم نتحدث عن عدن ؟؟ وكيف كانت بالامس ؟ وأين كنتم بالامس ؟ واين انتم اليوم من عدن ؟..

الافضل ان تتركوا هذا الهراء فإن دغدغة احاسيس ومشاعر المواطن بكلمات العطف وبالاحلام والاماني لفرض الكسب الرخيص وزيادة الرصيد ليس الا نوع من الابتزاز لن ينطلي على المواطن المسكين في عدن .

وحذار ان يكون الهدف هو تشويه وحدة الوطن فالوحدة بريئة مما فعلوا ويفعلون بعدن .

نقول لهؤلاء عدن هي اليمن ، وابناؤها ابناء كل اليمن سهولها وجبالها .. فهي ليست بحاجة الى من يندب حظها العاثر فهي اكبر من ذلك .. لقد استنشقت عبير الحرية في ظل الوحدة وتتطلع الى غدها المشرق ، والذي هو حتما آت لا محالة .. وحتى لاتظل عدن .. الحاضر .. الغائب الحاضر في اقوالهم ... والغائب اثناء الفعل والممارسة .

وحينما يزيد الشيء عن حده ينقلب ضده المطلوب ان تتوقفوا عن الحديث والكتابة حتى لايلحق الاذى بعدن وابنائها . أم ان ذلك هو بيت القصيد .

تفاصيل اتفاق نقابة المهن التعليمية وفرع وزارة التربية والتعليم محافظة /عدن

اصدرت النقابة العامة للمهن التعليمية بياناً اوضحت فيه تفاصيل اتفاقها مع فرع وزارة التربية والتعليم بمحافظة/عدن فيما يلي نصه

بسم الله الرحمن الرحيم: «وقل ربّ ادخلني مدخل صدق واخرجني مخرج صدق»

صدق الله العظيم

الزملاء المعلمون والتربويون ..

الى جموع العاملين في القطاع التربوي والتعليمي .. يا من اثبتم بوقفتكم الجريئة وحدة الصف والموقف والتفافكم الرائع حول نقابتكم العامة وتلبية النداء بإعلان الإضراب التصاعدي المشروع لتحقيق مطالبكم وحقوقكم العادلة.

الزملاء والزميلات ، أيها العاملون في القطاع التربوي والتعليمي..

لقد وقفت السكرتارية العامة للنقابة العامة للمهن التعليمية بعد ظهر يوم الخميس ٥ ديسمبر ١٩٩١م أمام نتائج اللقاء الذي تم صباح اليوم نفسه مع الاخوة قيادة فرع وزارة التربية والتعليم بعدن ، وقد ثمنت السكرتارية العامة للنقابة تثمينا عاليا نتائج هذا اللقاء وماتمخض عنه من اتفاق الطرفين على ضرورة حل الصعوبات الماثلة أمامهما والوقوف بجدية ومسؤولية امام مجمل القضايا مثار البحث والمتضمنة حقوق ومطالب المعلمين والتربويين والعاملين في الحقل التربوي والتعليمي ، بهدف خلق جو من الاستقرار النفسي تمكنهم من تأدية مهامهم على الوجه الاكمل ، وتهيئة الظروف الملائمة لاستقرار العملية التربوية والتعليمية في المدارس والمعاهد وكل المؤسسات التربوية والتعليمية.

إن السكرتارية العامة في الوقت الذي تشعر بالارتياح على ماأبداه الإخوة قيادة فرع الوزارة من تفهم وتجاوب لتحقيق هذه المطالب والحقوق ، تقف إجلالا لكل المعلمين والتربويين والعاملين في مختلف المرافق والمؤسسات التربوية والتعليمية على خطوتهم الجريئة وتلبيتهم لنداء النقابة العامة بإعلان الإضراب التصاعدي المشروع والذي عبر عن مدى وحدتهم العضوية وتماسكهم المتين والتفافهم حول نقابتهم.

هذا وقد أقرت السكرتارية العامة للنقابة في جلستها الاستثنائية وباسم كل المعلمين والعاملين في القطاع التربوي والتعليمي وبعد أن تمت الاستجابة لمطالبنا وحقوقنا العادلة إعلان رفع الإضراب التصاعدي بانتهاء مبرراته، ونهيب بزملاء المهنة وجموع العاملين تلبية نداء الواجب ومواصلة نشاطهم الإبداعي بسخاء كما عودونا دائما تجاه الاجيال.

هذا وقد تم الاتفاق بين السكرتارية العامة والاخوة قيادة فرع الوزارة على التالي:

أولا : المواصلات:

١ ـ توفير وسائط نقل للمعلمين الذين لاتتوفر لديهم حاليا لنقلهم من مواقع سكنهم إلى مقرات أعمالهم ذهابا وإيابا والتنسيق مع مؤسسة النقل البري لتوفير باصات بما يتناسب والحجم العددي للمعلمين ووفقا للكشوفات التي سوف ترفع من قبل إدارات التربية والتعليم ، ويتوجب رفع الكشوفات في موعد لايتجاوز يوم الخميس ١٩٩١/١٢/١٢م ، مع التأكيد على استمرار وسائط النقل المعمول بها من سابق وبشكل منتظم يتناسب والحجم العددي.

٢ ـ كلف مجلس فرع الوزارة إدارات التربية والتعليم في المديريات دفع بدل نقدي لمستحقيها من عمال الخدمات والحالات الفردية من المعلمين الذين يصعب توفير باصات لنقلهم.

٣ـ توفير وسائط نقل للموجهين الفنيين من مواقع سكنهم إلى ادارتهم ، ومن ادارتهم إلى مواقع عملهم الميداني .

وقد تم تشكيل لجنة مشتركة من الأخوة :

١ـالأخ/الوكيل المساعد لفرع الوزارة بعدن .

٢ـالأخ/ مستشار وزارة التربية والتعليم .

٣ـالأخ/ السكرتير العام للنقابة .

أنيطت بها مهمة إجراء الاتصال والتنسيق والمتابعة مع مؤسسة النقل البري وفي حالة عدم قدرة المؤسسة على توفير الباصات الكافية يتم الاتفاق مع القطاع الخاص .على أن تباشر هذه اللجنة مهمتها اعتبارا من يوم السبت الموافق ٩١/١٢/٧م.

ثانيا: العمل الإضافي:

١ـ يلتزم مجلس فرع الوزارة بعدن بصرف علاوة العمل الإضافي لمستحقيها من الموظفين بفرع الوزارة وإدارات التربية والتعليم في المديريات للأشهر يوليو ـديسمبر ٩١م في موعد أقصاه نهاية ديسمبر٩١.

٢ـ يلتزم مجلس فرع الوزارة بعدن بصرف علاوة العمل الإضافي لمستحقيها من العمال في مختلف المرافق الإدارية والمؤسسات التعليمية للأشهر أكتوبر ـديسمبر ٩١م في موعد أقصاه نهاية شهر ديسمبر ٩١م .

٣ـتتعهد قيادة فرع الوزارة بعدن على العمل بنظام الاستمارة في مسألة العمل الإضافي لمستحقيها اعتباراً من شهر يناير ١٩٩٢م ، والانتظام بصرفها شهريا .

٤ تقديراً للظروف المعيشية لعاملات التغذية في المصيرة وافق مجلس فرع الوزارة على مطلب النقابة بشأن إعفاء تلك العاملات من استرجاع ما قد تم صرفه لهن من مبالغ معينة كون أسماؤهن قد وردت خطأ في كشوفات العمل الاضافي . كما أوضحت قيادة فرع الوزارة بعدم وجود أية اعتمادات مالية في موازنتها كعلاوة تغذية للعاملات في الرياض .

ثالثا: حوافز الامتحانات :

١ـ يلتزم فرع الوزارة بصرف الحوافز والمكافآت المالية لمعدي أسئلة الامتحانات الانتقالية النهائية للمرحلتين الموحدة والثانوية في موعد أقصاه نهاية ديسمبر ١٩٩١م .

٢ـ فيما يتعلق بحافز التصحيح للمرحلتين الموحدة والثانوية للعام الدراسي ٩٠/٩١م والذين لم يستلموا حوافزهم عليهم التوجه إلى الأخ/أمين الصندوق (فرع الوزارة) لاستلامها .

٣ـ تم الاتفاق على أن يعقد لقاء مشترك بين كل من السكرتارية العامة للنقابة وقيادة الوزارة ـفرع عدن مع الأخ/ محافظ محافظة عدن بشأن توفير الدعم المالي إلى جانب فرع الوزارة لتغطية مخصصات الحوافز للمعلمين الذين انيطت بهم مهام الإشراف والمراقبة على الامتحانات النهائية للمرحلتين الموحدة والثانوية والتخصصية

رابعا: علاوتا غلاء المعيشة والعلاوة السنوية :

ـ

١ـعلاوة غلاء المعيشة :

التزم الإخوة قيادة الوزارة بصرف علاوة غلاء المعيشة لكل المعلمين والعاملين وفقا لقرار مجلس الوزراء اعتبارا من يناير١٩٩٢م

٢ـالعلاوة السنوية:

يلتزم فرع الوزارة بتكثيف العمل الجاري حاليا بالفرع لانجاز الاوامر الادارية بصرف العلاوة السنوية لكافة المعلمين والعاملين .

خامساً: مساهمات أولياء الأمور للنشاط اللاصفي وإيرادات المقاصف :

١ـيلتزم فرع الوزارة بتخصيص نسبة ٧٥٪ من إجمالي إيرادات مساهمات أولياءالأمور للنشاط اللاصفي للمدارس لصالح تسيير النشاط التربوي .

٢ـ كما تم الاتفاق على أن تبقى ايرادات المقاصف كاملة بحوزة الادارات المدرسيةللايفاء بالمتطلبات الضرورية.

٣ـ وافق مجلس الفرع على اعتماد صرف مبلغ عشرة دنانير شهريا لمديري المدارس مقابل المتابعات المتعلقة بمهامهم ، على أن يتم صرفها من إيرادات المدرسة (دخل المقصف ـمساهمات أولياء الأمور للنشاط) بنسبة ٥٠٪ وذلك اعتبارا من شهر ديسمبر ١٩٩١م .

سادسا: ملابس وأحذية عمال الخدمات :

وافق مجلس الفرع على منح كافة عمال الخدمات على صرف الزي الخاص بالعمل مع الأحذية اعتبارا من العام القادم ١٩٩٢م .

سابعا: فروقات مرتبات أساسية للأشهر يونيو-ديسمبر ١٩٩٠م ـ

يلتزم مجلس فرع الوزارة بصرف فروقات المرتبات الأساسية للمعلمين من مختلف المستويات الدراسية وكذا من خريجي الذين احتسبت اقرارات مستوياتهم على أساس رسوب وهم ناجحون وذلك أثناء تطبيق النقلة إلى المرتبات الجديدة ، للأشهر يونيو ـ ديسمبر ٩٠م ، على أن يتم الصرف في موعد أقصاه نهاية ديسمبر ١٩٩١م.

ثامنا : فروقات راتب يونيو ١٩٩٠م لشهر واحد فقط:

تم الاتفاق مع مجلس فرع الوزارة على أن تصرف هذا الفارق للذين لم يستلموه في موعد اقصاه نهاية ديسمبر ١٩٩١م.

أيها الزملاء والزميلات .. أيها العاملون..

إن تلك القضايا المشار إليها أعلاه هي ماتم الاتفاق عليها وحلها من قبل الإخوة قيادة فرع الوزارة بعدن .. اما القضايا التي لاتملك قيادة فرع الوزارة بعدن صلاحية حلها لارتباطها بديوان الوزارة بصنعاء وجهات حكومية اخرى كمجلس الوزراء ووزارة الخدمة المدنية والإصلاح الإداري ووزارة المالية .. فقد تم الاتفاق على ان ترفع مذكرة مشتركة بشأنها من قيادة مجلس الفرع والسكرتارية العامة للنقابة إلى الأخ/ وزير التربية والتعليم وأن تتولى لجنة مشتركة بالذهاب إلى صنعاء لمتابعتها . وفيما يلي نورد لكم تلك القضايا التي ستتضمنها المذكرة المشتركة . وهي:

١ ـ فروقات مرتبات أساسية مع العلاوات للمعلمين من خريجي دبلوم دار المعلمين المعينين اعتبارا من ١٩٩٠/٩/١م ولم تصرف لهم تلك الفروقات للاشهر سبتمبر ـ ديسمبر ١٩٩٠م.

٢ ـ علاوات للمعلمين من خريجي الكليات والمعينين اعتبارا من ١٩٩٠/٩/١م ، ولم تصرف لهم تلك العلاوات سبتمبر ١٩٩٠م وحتى مارس ١٩٩١م.

٣ ـ علاوة الخطورة والتي تطالب بها النقابة للزملاء العاملين في الورش في المعاهد التخصصية المهنية وكذا العاملين في أقسام الكهرباء والنجارة في المرافق التربوية وأيضا العاملين في المطابع المدرسية وكافة المشتغلين في المهن ذات الخطورة على الصحة.

٤ ـ علاوة العهد المالية والعينية والتي تطالب بها النقابة للزملاء الذين بحوزتهم عهد مالية وعينية ، مثال: الصرافين وأمناء المستودعات.

أيها الزملاء أيتها الزميلات ..أيها العاملون..

تلك هي القضايا المتضمنة مطالبكم وحقوقكم والتي تبنتها نقابتكم العامه والتي كانت السبب في اعلاننا قرار الإضراب التصاعدي المشروع ، ففي الوقت الذي نحيي وقفتكم المباركة في الوقت نفسه نتوجه بالشكر إلى الإخوة قيادة فرع الوزارة على تفهمهم وتجاوبهم معنا تجاه مطالبنا العادلة.

وفقنا الله جميعا الى مافيه خير العملية التربوية والتعليمية وخير الأجيال الصاعدة، والله ولي التوفيق.

صادر عن السكرتارية العامة ، النقابة العامة للمهن التعليمية بتاريخ :١٩٩١/١٢/٧م

الوقاية في مجال السلامة

عزيزي العامل : نتحدث اليوم عن الوقاية في مجال السلامة الوقاية في الامن الصناعي الهندسية منها والشخصية كما ان هناك وقاية أخرى تسمى الوقاية الطبية والتي تسهم في توفير الخدمات الطبية في مواقع العمل اذ ان طبيب المصنع او المنشأة يعتبر العمود الفقري في توفير خدمات الصحة المهنية داخل المنشأة وذلك الوقاية العمال من مخاطر المهنة والقيام بالخدمات الآتية .

١ ـ الفحوصات الطبية .

أ ـ الفحص الطبي الابتدائي : والهدف منه وضع العامل في العمل الذي يتناسب مع قدراته الجسمية والنفسية .

ب ـ الفحص الطبي الدوري : ـ والهدف منه التأكد من استمرار اللياقة الطبية للعامل في أعلى مستوياتها ، ولاكتشاف حالات الاصابة بالامراض المهنية في اطوارها الاولى حتى يسهل علاجها ، ولوقاية باقي العمال من الاصابة بهذه الامراض .

ج ـ الفحص الطبي عند تغيير المهنة وهدفه هو التأكد من عدم اصابة العامل من المهنة التي كان يزاولها واثبات اللياقة البدنية في المهنة الجديدة .الاسعافات الاولية :

طبيب المصنع او المنشأة يقوم بتنظيم وسائل الاسعافات الاولية في اماكن العمل المختلفه من توفير لادويتها بالكميات والانواع المناسبة ومن تدريب بعض العاملين على وسائل الاسعافات الاولية تدريبا سليما او تعيين المختصين في هذا المجال خوفا من مضاعفات الاصابة .

الملابس الواقية :ـ

أ ـ الاحزمة الواقية تستعمل لوقاية العمال من السقوط من الاماكن العالية .

ب ـ الاحذية : ـ تستعمل لوقاية الارجل من الاصطدام بالاجسام الصلبة والحادة ، كما تستعمل للوقاية من المواد الكيماوية والنار والانزلاق .

ج ـ الكمامات : ـ وتستعمل لحماية الاجهزة التنفسية من الاتربة والغازات والادخنة الضارة ..

د ـ النظارات : ـ تستعمل لحماية العين من الاشعاعات الضارة والرواشش والغازات والمواد المتطايرة .

هـ ـ سدادات الاذن : ـ وتستعمل لحماية الاذن من الضوضاء التي تصيب العامل بالصمم المهني .

جمال عبدالرحمن درار

صنعاء/ شوراني

قضايا العمال

المطالبة بالعودة الى العمل .

الاخوه احمد حسين محمد ومحمد علي شأن ومحمد علي الطبيب جميعهم تقدموا بالتماس الى العديد من المسؤولين بمن فيهم الاخ رئيس مجلس النواب مطالبين باعادتهم الى اعمالهم السابقة في تعاونية الشعب الاستهلاكيةم/ عدن وصرف مرتباتهم بعد ان امضوا مدة عاماً كاملاً في السجن وذلك بتهمة التسبب في عجز مالي للتعاونية .

عموماً القضية لا زالت امام محكمة الاستئناف ـعدن دون الفصل النهائي فيها وبالتالي فقد طالب المذكورين بالعودة الى العمل وصرف رواتبهم حتى يتم الفصل في القضية من قبل محكمة الموضوع وفق قانون العمل رقم (١٤) لعام ٧٨م باعتباره مطلب شرعي الا ان موقف الاخ رئيس الاتحاد التعاوني حال دون تحقيق ماطالبوا به ...

يافصيح لمن تصيح

احمد عمر عبادي يعمل مهندس كهربائي في المؤسسة العامة للنقل البري ـعدن وله خدمة (١٦) سنة تميز بحب العمل وله مواقف نضالية مشرفة وبالذات في معركة الشرف والكرامة ضد العدو الاسرائيلي بجنوب لبنان ولديه من الوثائق ما يثبت ذلك .

المذكور لم يحصل على اية مساعدة لحل مشكلته السكنية مع انه مسجل في وزارة الاسكان منذ بداية ٨٣م ...في اخر المطاف كان المذكور قد تقدم الى ادارة المؤسسة لنفس الغرض وذلك من خلال صرف له جزء من مستودع تابع للمؤسسة م/عدن شارع مدرم بالمعلا» الا ان الرئيس التنفيذي للمؤسسة العامة للنقل البري قام بتحويل المكان المذكور الى استراحة شتوية خاصة به .

هذا وسبق لـ«صوت العمال» ان تناولت هذا الموضوع كصورة من صور افساد وافشال القطاع العام «ويافصيح لمن تصيح »

مفهوم الثقافة العمالية ١

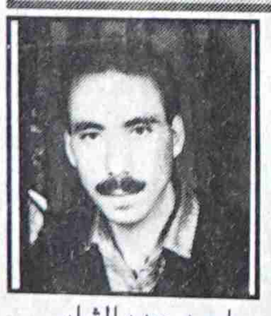

احمد عبده الشامي

مدير ادارة الثقافة العمالية : بوزارة العمل والتدريب المهني

لقد تعددت التعاريف والمفاهيم التي تناولت معنى الثقافة العمالية، ولكنها لاتختلف في الجوهر الحقيقي ومن هذه التعاريف والمفاهيم:

الثقافة العمالية:

هي عملية تعليم مستمر لاتقف عند حدود معينة والتي تفرضها التغيرات المادية ، والحضارية التي تحيط بالمجتمع ومايتطلب من اعداد الكوادر النقابية وتثقيفها وتأهيلها لكي تتمكن من ممارسة دورها القيادي ونشر الوعي النقابي وتمكين العامل من معرفة مسؤولياته ومهامه وواجباته وتنمية شخصيته واعدادها للاسهام في بناء اسرته ووطنه.

الثقافة العمالية:

ان يتسلح العمال بالعلم والمعرفة وان عالمنا اليوم عالم النظريات والتحديات وكل هذه النظريات تعمل من اجل البقاء والتأثير في هذا الكون ، فيجب البلوغ بمجتمعنا الى مستوى الحصانة والمتانة ضد استقبال الثقافات الضارة والمنحطه التي تريد تحطيم الحركة العمالية النقابية والتنظيمات الجماهيرية.

الثقافة العمالية:

هي كل ماتمتلك من خصائص وابعاد ترتبط بالعمل والعمال ، ومن خلالها يتسم تنظيم العلاقة بين انتاج الفرد والانتاج العام من حيث النوع والكم وان قوة الدولة تقاس بقوة اقتصادها وامنها الغذائي.

الثقافة العمالية:

هي العملية التثقيفية المنظمة والواعية والمسايرة لتطور المجتمع والهادفة الى رفع ادراكهم بالتطورات التي تدور حولهم ولمعرفتها واستيعابها.

الثقافة العمالية:

هي مجموعة المعارف التي تحيط بالعامل وظروف عمله وبيئته وتنظيمه النقابي وعلاقته المباشرة بتطور الانتاج كما ونوعا واثر ذلك على لحماته الوطنية والقومية.

الثقافة العمالية:

اذن هي خلاصة عملية تربوية شاملة لبناء الانسان روحيا وفكريا ، وماديا ، وجسديا يمنحه القدرة على الابتكار والابداع في جميع مجالات الحياة.

يتبع في الحلقات القادمة

المؤسسة العامة للكهرباء معالجة القضايا من خلال الحوار المشترك

تأكيدا لما تم التوصل اليه ابلغت الادارة العامة للمؤسسة العامة للكهرباء ـ عدن الاخوة اعضاء للجنة النقابية للمهندسين في محطة طرموم مذكرة اطلعتهم فيها على مجمل الخطوات العملية التي تقوم بها الادارة بصدد تلبية مختلف المطالب التي سبق وان تقدم بها المهندسون والعاملون في المحطة المذكورة ابرزها موضوع التسكين الوظيفي والهيكل التنظيمي وكذا مسألة مساواة العاملين في المحطة من اجور ومستحقات أخرى مع مؤسسة كهرباء صنعاء .

هذا وقد دعت الادارة في ختام مذكرتها الجانب النقابي الى الاسهام في معالجة كافة القضايا من خلال الحوار والتفاهم المشترك كما عبرت الادارة من جانب آخر عن استعدادها التام لحل قضايا ومشاكل العاملين وايجاد الحلول والمعالجات الممكنه وبما يضمن مصالح العمل والعاملين .

لجنة نقابية في وزارة التأمينات /فرع عدن

بقاعة فرع وزارة التأمينات والشؤون الاجتماعية بعدن عقد يوم الخميس الماضي اجتماعا تأسيسيا لانتخاب لجنة نقابية .

هذا وقد اسفر الاجتماع عن انتخاب لجنة نقابية مكونة من (٧) اعضاء برئاسة الاخ سفيان علي محمد

مرحبا بالحياة

اخي المواطن

ان الجمعية اليمنية للتخلص من مرض الجذام هي الامل الجديد لمساعدة اخوتنا مرضى الجذام واسرهم

ندعوك للمساهمة في هذه الجمعية لتخليص هؤلاء المحرومين من معاناتهم.

مدينة النور-تعز-ت:٢٢٢٠٦٦فاكس ٢٢٤٠١٩

7UP
طلب
PEPSI
موزعين

تعلن شركة صنعاء للمرطبات والصناعة المحدودة عن طلب موزعين لمنتجاتها من عصائر الريان والمياه الغازية: بيبسي كولا /ميرندا / سفناب/ هابي برتقال قوارير وبلاستيك حجم عائلي

وذلك في المناطق التالية:

١ـ حرض
٢ـ عبس
٣ـ زبيد
٤ـ المنصورية
٥ـ المخا
٦ـ التربة
٧ـ النشمة
٨ـ الصومعة
٩ـ النجد الاحمر
١٠ـ برط
١١ـ البيضاء
١٢ـ القاعدة
١٣ـ حيس
١٤ـ السدة
١٥ـ حضرموت
١٦ـ سنبان
١٧ـ الريمة
١٨ـ الزيدية
١٩ـ بيحان
٢٠ـ حريب
٢١ـ المهرة
٢٢ـ أبين
٢٣ـ شبوه
٢٤ـ شهارة
٢٥ـ المحويت

MIRINDA

على ان يشترط في المتقدم الاتي:

١. أن يكون لديه سجل تجاري ساري المفعول.
٢. لديه المخازن الملائمة.
٣. لديه سيارات التوزيع اللازمة لاداء العمل.

ومن لديه الرغبة عليه الاتصال بالشركة
تلفون ٣٤١٥٠٢ ـ ٣٤١٦٩١ طريق المطار صنعاء
والله ولي التوفيق

هابي

تحية وبعد

حديث المقصلة والحكمة

ابراهيم حسين محمد

• يؤكد التاريخ قديمه وحديثه ، وتعلمنا الحياة كل يوم ، أن اتساع الفوارق بين أفراد المجتمع ، وإختلال ميزان الحقوق والواجبات يؤدي الى الانفجار والعنف الاجتماعي ويخلق التمرد والعصيان والجريمة ... بمعنى أخر يفقد المجتمع الاستقرار اللازم لعمليات البناء السياسي والاقتصادي والاجتماعي ... هذه هي القاعدة والشواهد كثيرة في أوروبا وأمريكا وأسيا وأفريقيا ...الخ ..

• ونكون مخطئين إذا أعتبرنا وفسرنا كل مايحدث في بلادنا بالسياسة والتآمر والتمويل الخارجي وأعداء الوحدة والسلطة والقيادة ... الخ .. نكون واهمين إذا أسقطنا العوامل والأسباب الذاتية التي تحكم حياتنا ... فغياب أو ضعف القانون والقضاء العادل ، يؤدي الى التمرد والعنف وسيادة منطق القوة ... وتحويل مؤسسات وشركات وثروات المجتمع إلى اقطاعيات خاصة ، يعبث بها مديروها ومسئولوها ، يؤدي الى إنعدام الاحساس بالشرف والنزاهة وتحويلهما إلى مجرد نكتة ، سخيفة ... والمغالاة في رفع الأسعار وتحقيق الارباح الكبيرة ، تؤدي الى الجريمة بأنواعها المتعددة .. وضعف أو انعدام الأمن العام يؤدي الى الخوف والرعب وسيادة منطق القوة ، سواء تلك المستنده إلى القبيلة أو تلك التي تستخدم قوة وهيبة الدولة لصالح المصالح الشخصية ... وغياب أو ضعف المؤسسات في المجتمع يؤدي إلى هيمنة حكم الفرد أو عدد من الافراد ...

• وتكون القيادة السياسية مخطئة وواهمة إذا تصورت ان غياب القانون وفساد الأجهزة وارتفاع الأسعار دون مبرر ، وضعف المؤسسات وإنعدام الأمن ، بعضها او جميعها أشياء لاتؤثر على مكانة واستمرارية القيادة ... تكون القيادة واهمة إذا تجسدت هذه المظاهر ، لأنها حتما ستؤدي إلى الأنفجار ، وحينها لن يكون (للكرسي) أي معنى ...!!..

• وبكل حب وإخلاص نخاطب القيادة قائلين : ـ صحيح أن القضاء على كل أو بعض أسباب الأنفجار والعنف الاجتماعي مسئولية الجميع ، لكن الصحيح أيضا ان دور القيادة سابق لدور المجتمع ، وإمتلاكها لوسائل وأدوات إدارة المجتمع يجعلها المسئولة المباشرة في هذا المجال .. لم يعد مقنعا أن تتحدث القيادة وأجهزة السلطة عن الفساد ـ التسيب ، ولا تبادر الى المجابهة والمواجهة ، وتقديم بعض الرؤوس المذنبة الى المقصلة .. لكي تدور عجلة الاصلاح وتجسد مبدأ هيبة السلطة فعلا لا قولا ، لابد من ان تضحي الدولة ببعض فرسان الفساد والعبث ....

• وبكل تقدير وأحترام نقول لكبار التجار وصغارهم : ـ إذا لم تتوقفوا عند حد معين من الجشع ، فإن كثيرا من الناس لن يكونوا قادرين على شراء سلعكم ، وحينها سيؤدي بهم الجوع إلى الثورة وعندها ، سيدخل المجتمع في دائرة من العنف تكونون اول ضحاياه .. لأن الجوع إذا ساد والعوز إذا تسيد ، لايستطيع أحد التكهن بالعواقب ... وصدقوني أن الحرائق ستندلع في كل مكان ... والدماء ستجري أنهارا وسيأكل الانسان لحم أخيه حيا وميتا ...!!.. إنها دعوة للتبصر والانتصار للغة العقل والحكمة ...!!

ستبقى اليمن شامخة ولن تركع

كتب المحرر السياسي

تركيع اليمن مخطط مرسوم بشكل دقيق من قبل الدوائر التي لم تستطع تنفيذ أهدافها بالمال والسلاح والوعود.. فقد تحققت وحدة الوطن اليمني وغدا اكبر قوة بشرية في شبه الجزيرة العربية ..وانتهج طريق الديمقراطية والتعددية السياسية وفق الدستور الذي قال له نعم ، رغم جبهة أصحاب اللامات المتقاطعة ..والمدفوعة الثمن بمراميها القريبة والبعيدة الملتقية مع من هزمهم شعبنا طوال سنوات الدفاع عن الثورة اليمنية .

والمخطط الذي كشفت خيوطه والذي يستهدف تفتيت الوحدة الوطنية وتهديد السيادة الوطنية ووأد الديمقراطية التي غدت تؤرق(الشقيقة الكبرى) يسير في ثلاثة اتجاهات ،

الاتجاه الأول

..تمزيق الوطن عبر قوى داخلية وخارجية بتمويل لكل أسلحة الدمار ..والعودة بالوطن إلى أكثر من شطر واحد ..ويسير باتجاه إحياء النعرات الطائفية والمذهبية والقبلية - لاسيما في المحافظات الشرقية والجنوبية التي كادت أن تنتهي فيها تلك النعرات ،ويتم ذلك حالياً عبر منح العشرات من اليمنيين ذوي النفوس الضعيفة وثائق التجنس السعودي ..وإدخال الاسلحة ..ونسف الآبار والاختراقات للأراضي اليمنية

الاتجاه الثاني

التآمر ضد قيادة الوطن برموزها الوطنية وإسقاطها بأي شكل من الاشكال .. والمراهنة على أي خلافات داخلية وطبيعة الأوضاع الاقتصادية الصعبة ..باعتبار القيادة الحالية في نظر الشقيقة حققت الوحدة وخرجت عن رغبتها في الاستكانة وسياسة الوصاية .. والترتيب لقيادة أخرى تعيد اليمن إلى الخلف ، لتغتال الديمقراطية في مهدها وتعيد رسم خارطة الاتجاه السياسي والاقتصادي والاجتماعي في بلادنا .

الاتجاه الثالث

زعزعة الاستقرار وإيقاف سير عمليات استخراج الثروات النفطية والمعدنية .. وإفشال أن تكون عدن منطقة حرة .. باعتبار أن تحقيق ذلك سيمثل نهوضاً اقتصادياً لليمن يخرجها من أزمتها ويجعلها أكثر قوة وتأثيراً في إنجاز اختياراتها الوطنية والديمقرطية وفي الاتجاهات الثلاثة يتم نشاط محموم في الداخل والخارج وبتمويل لمعسكرات تدريب على المناطق المحادة وشراء أسلحة وإدخالها وإرهاق الاقتصاد الوطني ..وتمويل دور نشر لإصدار عشرات الكتب ضد الوطن وقيادته .. ونشر بيانات في صحف عربية وغربية تحذر المستثمرين من الا ستثمار في عدن تحت مبررات واهية ، وهي أن لأرض ليست ملكاً للدولة.. فيما الهدف أخطر من ذلك وهو إذلال الوطن وإيقاف عجلة تطوره الاقتصادي حتى يتم تركيعه كما يعتقدون ، بعد أن فشلوا من تحقيق ذلك عبر طرد مليون مغترب يمني ..

إن حلقات التآمر التى تطبخ في أكثر من عاصمة غربية وعربية تستهدف وحدة الوطن وتقدمه ونهجه الديمقراطي ..وأن الاصوات التى تكرر نفس الاسطوانات في الداخل تصب في نفس المجرى مهما لبست من لبوس وتأطرت في أي إطار ..وعلى أولئك أن يدركوا أن شعبنا يفرق تماماً بين السم والعسل ..وأنه القادر على الحفاظ على وحدته وبناء مستقبله دون أي وصاية أو تبصير بمصالحة ..وأن القيادة التى حققت وحدة الوطن في زمن يتمزق فيه كثير من الشعوب قادرة على تجاوز كل الصعوبات بنهج ديمقراطي وحكيم والارتقاء الى مستوى اعلى من المسئولية الوطنية وهو ما يزيد من تعزيز الوحدة الوطنية ويرص الصفوف ..ويلجم أفواه دعاة الفتنة والتمزيق وإعادة الأحقاد الطائفية والقبلية والمذهبية والتى تلتقي مع أعداء الوطن بأهدافها ومراميها ..وإن اختلفت الأساليب وتعددت .

تغييرات مرتقبة في «الميثاق» والسبب ال {١٠} ريالات!

صنعاء/ صوت العمال «خاص»

يقال ـ والعهدة على الراوي ـ ان تغييرا مرتقبا يمكن ان تشهده صحافة المؤتمر الشعبي العام .. وتقول مصادر مقربة من مواقع القرار ان هذا التغيير يستهدف رئيس تحرير «الميثاق» الناطقة باسم المؤتمر.

ومعلوم ان الاخ محمد شاهر هو من يرأس صحيفة (الميثاق) حاليا ، وتتوقع المصادر ان يعين الاخ ياسين المسعودي ـ الامين العام لنقابة الصحفيين اليمنيين ـ بديلا عنه.

بعض الخبثاء يعلقون على هذا التغيير المرتقب بان ورقة العشرة الريالات هي من هزت عرش الزميل محمد شاهر..

ويذكر ان الزميله (الميثاق) كانت قد انفردت بنشر (اكتشافها) بوجود رموز ماركسية مختفية في جبل مرسوم على واجهة العملة ، وذلك قبل اعداد قليلة وعلى صدر صفحتها الاولى.

واذا صحت التوقعات والتكهنات ، فان الماركسيين المكتشفين في العشرة الريالات ، والتي (فضحتهم) الزميله «الميثاق» يكونون قد انتقموا من الزميل محمد شاهر شر انتقام وازاحوه من عرش رئاسة تحرير «الميثاق» .. و«يادار مادخلك شر»!

محاولة اخراج حلي وفضيات اثرية بتصريح رسمي

* احدى الجهات الحكومية المعنية بحماية الاثار والموروث الشعبي للوطن منحت تصريحا رسميا لاحد الاشقاء العرب المشتغلين بهذا النوع من التجارة .. عن طريق أحد الوسطاء اليمنيين ـ بخروج كمية من الحلي والفضيات الثمينة الى خارج الجمهورية ، ولكن يقظة رجال امن المطار حالت دون خروجها من الوطن وان كانت قد فوجئت بالتصريح الرسمي لخروجها وهو الامر الذي اثار الدهشة...!!!!

* تقول الاخبار نقلا عن شاهد عيان ان نفس الجهة الحكومية المعنية في الخبر السابق لم تحسن استغلال وتطوير كوادرها الكفوءة من الاختصاصيين الذين يقبعون في زوايا مكاتبهم وطواريد الجهة بدون عمل منذ فترة طويلة ، بينما بدأ موسم العمل الاثاري للعديد من البعثات العلمية الاجنبية في مناطق متفرقة من البلاد بارسال مرافقين يمنيين وليس نظراء اختصاصيين ، بل ومايثير السخرية اكثر ارسالها مؤخرا لاحد حراس بوابة الجهة (الامين) كمرافق لاحدى البعثات الاثرية الاجنبية...!!!!

ثلاث سرقات بمحافظة لحج والقبض على احد المتهمين

صوت العمال/ لحج

* علمت (صوت العمال) من مصادر موثوقة ، ان المحافظة قد شهدت مساء الاحد الماضي عمليات سرقة ثلاث ، في عاصمة المحافظة ـ الحوطة ، وفي منطقة الحمراء بنفس مديرية العاصمة .. حيث استهدفت عمليات السرقة ادوات منزلية مختلفة اضافة الى السطو على محتويات احد المحلات التجارية .

وعلمت الصحيفة ان اجهزة الامن قد قبضت على احد مرتكبي هذه السرقات .

لعنة (القسمة) وراء الصراخ !

صنعاء/صوت العمال

رئيس تحرير إحدى صحف الشريكين الحاكمين ، صرخ في ديوان وزارة الإعلام بصنعاء وأمام عدد كبير من موظفي الوزارة قبل أيام أن حزبه بحاجة لممثل له في قيادة نقابة الصحفيين اليمنيين ، معللاً بأن الشريك الآخر مسيطر على قيادة النقابة ، وأنه يجب السعي لأن يكون لحزبه أحد الأعضاء في قيادتها ، حتى يحدث التوازن المعهود ، ويكون واحد من هنا وآخر من هناك. صرخة رئيس التحرير هذه تعبر عن واقع الحال المرير والمريض في أن لدى البعض ، والذين يتصورون أن (القسمة) كاللحمة تماماً ، يجب أن تشمل كل شيئ حتى الكفاءات الإبداعية والأعلام الصحفية ، ودون مراعاة الإمكانيات والكفاءات في الأشخاص المؤهلين لتحمل تلك المناصب.

بيان من حركة النهضة اليمنية

بعثت حركة النهضة اليمنية الى صوت العمال بنص بيان اصدرته مؤخرا .. مطالبة التعاون في نشره واحتراما لهذا الطلب تنشر صوت العمال نصه التالي :

قال تعالى : (وأما الزبد فيذهب جفاء وأما مايتفع الناس فيمكث في الارض ..)

الحمد لله والصلاة والسلام على رسول الله وعلى آله وصحبه ومن والاه ..

اما بعد : ـ

تود حركة النهضة اليمنية ان توضح بما لايدع مجالا للشك او الريب حقيقة ما أقدم عليه بعض عناصرها بما في ذلك بعض العناصر القيادية في الحركة ..

من الانضمام الى حزب التجمع اليمني للإصلاح ، ففي الوقت الذي تكشف فيه الحركة النقاب عما يجري بين صفوفها تحب ان تؤكد ان هذا عمل مشروع لاسيما في ظل مبدأ احترام الرأي والرأي الآخر ، وانه في الوقت نفسه يعتبر ظاهرة صحية تعبر عن مدى ما وصلت اليه الحركة من اجلال للعقل واحترام للرأي وتقدير للإرادة ، وانه لامجال لمصادرة العقل أو إحتكار الرأي أو تكبيل الإرادة بين صفوفها مهما كلفها ذلك من ثمن والحركة إذ ترجو لمن آثروا الالتحاق بحزب الإصلاح التوفيق وحسن القصد تود أن توضح للجميع بان تلك العناصر لا تمثل الا أنفسها وأشخاصها وأنه لا وصاية لأحد على أحد داخل الحركة .

وأن حركة النهضة ستظل أبوابها مفتوحة لهم ولكل الشباب الناضج المستنير الحامل هم أمة يجب أن تنهض ، والحوار لغتنا للتفاهم مع الآخرين أفراداً أو تنظيمات .

والله من وراء القصد وهو يهدي السبيل .

حركة النهضة اليمنية

قطع الرأس ولا قطع المعاش

نحن القطاع الخاص في مديرية الميناء في كافة المهن بانواعها من اصحاب مواد غذائية ومشارب ومطاعم ومخابز وافران وملابس وادوات تجميل وصيدليات وجميع المهن الاخرى .. هذا القطاع الذي أيد الثورة منذ البداية وحتى قيام الوحدة وسيستمر في تأييدة ودعمه للثورة حتى الرمق الاخير .. كما صار سندا قويا للدولة يدفع كلما فرض عليه من ضرائب ودفاع وطني وتراخيص وسجل وضرائب متصاعدة واجور محلات بزيادة ثلاثة مائة بالمائة من اجل دعم الدولة وحب الوطن .

وعلى هذا الاساس يعيش اصحاب هذا القطاع (القطاع الخاص) على دخله المحدود في محلاته المعروضه يمشي بدون بريك وبدون ضمان اجتماعي ضمانته هي المهنة التي يزاولها ويحصل فيها على لقمة العيش وهو قطاع معترف به من قبل الدولة والذي تسمية بالبرجوازية الصغيرة مرت عليه (٢٥) عاما وهو يكافح على لقمة العيش وعانا ماعاناه وذاق ماذاقه وهو معروف عند الجميع وجاءت الوحدة وبعد مضي مايقرب من عامين جاء دور حل مشاكل الاسكان من قبل الدولة ممثلة بوزارة الاسكان .

فكان القرار بتمليك المساكن للمنتفعين واعادة المحلات التجارية للملاك مع تعويضهم بالاراضي لتنال رضا المالك فيما ارتكبته الدولة من خطأ في اصدار قانون التأميم وتخلت عن القطاع المذكور ليكون طرفا قويا للنزاع مع الملاك انفسهم فنشرت نموذجا للعقد الجديد ولمدة عامين بين المستأجر والمالك بما لايضمن بقاء المستأجر ثابت في محله ولا يكفل حقوقه المدنية المشروعه .

فهو يعيش في بحر الظلمات ومشرف على الهلاك خاب امله وانقطع عمله .. فهذا القطاع لايعارض في ترجيع الملكية لاصحابها ولكنه يعارض عدم صموده وبقائه ثابت في محله حسب ماكان قبل التأميم ونظام البلد الذي كان يمشي عليها المالك والمستأجر لتجنب النزاع فنرجو من القيادة السياسية والحكومة اعادة النظر والقيام بعمل مرضي ومفيد لكل الاطراف وترسيخ المستأجر في محله ، ومما يطمنا كثيرا كلمة الاخ رئيس مجلس الرئاسة الفريق علي عبدالله صالح حفظه الله عندما قال ان القرارات والقوانين ماتأتي من القرآن الكل يتعالج ويصطلح اذا كان هناك ظلم اوخطأ لان المثل يقول : قطع الرأس ولا قطع المعاش .

لاننا كنا ندفع الايجار للمالك فيما قبل التأميم وكنا سمن على عسل .. وندفع لوزارة الاسكان بعد التأميم بما فيه الزيادة المفروضة علينا بواقع (٣٠٠٪) ثلاث مائة بالمائة .

نرجو تصحيح الخطأ واطفاء نار الفتنة فالفتنة نائمة لعن الله من ايقظها .. ومن غلط في الحساب لازم يصحح حسابه .

التوقيع :

فرع اللجنة العليا بمديرية الميناء لاصحاب المتاجر والمستأجرين

كل خميس

يلاحظ المرء أن مساحات شاسعة من الأراضي قد قامت الأوقاف بحجزها في عدن والادعاء بتبعية بعض المساحات الشاسعة المحاذية للمساجد تحت مبرر التوسع المستقبلي للمساجد .. وهو أمر يمكن القبول به إذا ما أخذنا الأمر بحسن نية .

لكن هناك مساحات أخرى وكبيره تتواجد في مواقع مختلفة داخل المدينة عدن ولاعلاقة لها بالمساجد أو التوسع وهي مواقع تصلح للاستثمار والتجارة والمتاجرة .

عملية حجز هذه الاراضي لازالت مثارة بين الاوقاف والجهات المعنية في الاسكان .. ونحن لا اعتراض لدينا في أن تكون تلك المساحات تابعة للأوقاف مادامت تمتلك وثائق قانونية بها ..لكن الواقع يوضح أن أراضي الاوقاف في الجمهورية كلها أصبحت وسيلة للتلاعب والمتاجرة والسرقة والتحايل عليها شأنها في ذلك شأن أملاك الدولة من الاراضي .

الواقع يبين لنا أيضاً أن عدن لن تكون بمنأي عن هذا التلاعب خاصة وأن العدوى قد أخذت تنتقل إليها وشهدت بعض أراضي الأوقاف أعمالاً من ذلك .

فهل يستطيع القائمون على الاوقاف أن يؤكدوا لنا أن هذه الاراضي المحجوزة ستخدم مستقبلاً من أجل الغرض المخصص لها ..إننا نشك في ذلك !!

إننا نطالب الاخ محافظ محافظة عدن أن يتخذ الإجراءات الكفيلة بحماية هذه الأراضي وإناطة مسئولية حمايتها للجنة تحت إشرافه وتشارك فيها شخصيات دينية واجتماعية لاغبار عليها .فهل يمكن ..لتطمئن قلوبنا ولو في هذا المتعلق بالأوقاف .

عبد الباسط سروري

هل باقي رقابة بالله عليكم ؟!

* طيب ان نسمع شيئا اسمه جهاز الرقابة الشعبية .. وطيب ان يذكرنا الاخ مهدي عبدالله سعيد ، رئيس اللجنة العليا للرقابة الشعبية ، بهذا الجهاز من خلال رسالتين الموجهتين الى محافظي المحافظات الجنوبية والشرقية ووكلاء فروع الوزارت والتي يطالب فيهما ـ ووفق القانون ـ برفع التقارير السنوية للجرد السنوي واغلاق الحسابات الختامية والتعاون مع اعضاء الرقابة في المرافق لتأدية مهامهم !

فيارحمتاه على رئيس الرقابة . الذي صحا متأخرا .. ليطالب بالجرد السنوي لعام ٩٠م ونحن في عام ٩١م . وليدعو الوكلاء للتعاون مع اعضاء الرقابة ..

فبالله عليكم ، نسأل :

* هل لازال هناك جرد سنوي ،
* وهل لازالت هناك لجان للرقابة الشعبية في المرافق .. خبرونا ياجماعة بالصدق .. ام ان الرقابة ستبقى ذكرى نحتفل بذكرى مولدها سنويا ؟!

انتبه !

عمر باوزير

اننا منتظرون ... ياوزير الاعلام

شيء جميل ان تلتفت قيادة وزارة الاعلام ، الى بعض الاعلاميين برد الاعتبار لعدد من القدامى منهم ، والذين تم تكريمهم قبل اسابيع ، بالرغم من تحفظاتنا على البعض ، دون ذكر الاسماء ـ خاصة وان منهم من كان له علاقة من قريب او من بعيد بالسلطة التي كانت قائمة قبل الاستقلال ، وامر طبيعي ان يتم استبدالهم بعد الاستقلال بمجاميع اخرى موالية للنظام الجديد القائم بعد الاستقلال . علما بان البعض منهم قد ترك البلاد بمحض ارادته ، وفضل العيش في الخارج وبالتالي لم تتخذ بحقم اجراءات تستحق اعادة الاعتبار لهم وهذا لاينقص من حقهم كرواد اوائل في المجال الاعلامي ، وانما هذه امور فرضتها المتغيرات السياسية التي جرت في بلادنا ، كغيرها من البلدان الاخرى ، وخاصة النامية منها .

لكن مايثير الحسرة ، ان يتم تكريم هؤلاء ويترك اخرون ، لعبوا دورا بارزا في تثبيت النظام الوطني سواء فيما كان يسمى في السابق بالشطر الجنوبي من الوطن او الشطر الشمالي منه ، وكانت لهم مساهمات طيبة في تجذير الثورة ، والتحريض لها ، وصمودها في وجه الاعداء ، والدفاع عن المكتسبات التي حققتها ، مسيرتها المظفرة.

ان الاخ وزير الاعلام يدرك كل الادراك بان الشهيد احمد العبد سعد مثلا هو من اوائل الخريجين في مجال الصحافة بعد الاستقلال ، وعمل سكرتيرا لتحرير صحيفة ١٤ اكتوبر ، ونتيجة للاختلافات السياسية والصراعات التي شهدتها الفترة الماضية ، كان مصيره الاعدام ، لانه كان «ناصريا»... افليس من حقه ان يعاد الاعتبار له من خلال اسرته ؟ ، علما بان المؤتمر التوحيدي لنقابة الصحفيين قد اقر اسمه ضمن شهداء الصحافة اليمنية..

كما يدرك عزيزنا الوزير ، حفظه الله ، الدور الاعلامي الذي لعبه الشهيد عبدالله شرف سعيد في اطار الثورة بدءا بنشرة الثوري حينما كانت تنسخ على (الاستنسل) ومرورا بادارة التلفزيون ورئاسة صحيفة «الثوري» ، واخيرا رئاسة صحيفة «١٤ اكتوبر» .. وكذا الشهداء زكي بركات واحمد عبدالرحمن بشر ، وجمال الخطيب، وفاروق علي احمد وفاروق مصطفى رفعت ، واسماعيل الشيباني ، عبدالرحمن بلجون وجعفر عيدروس .. الذين لعبوا ادوارا كبيرة في نصرة الثورة والدفاع عنها .. وكانوا معها ، لكن احداث يناير ١٩٨٦م ، والخلافات والصراعات ، وغياب الديمقراطية في اوساط الحزب ، والتي اعترف بها الحزب نفسه آلت بهم الى ذلك المصير المشؤوم.

اضافة الى زملاء المهنة الذين ذهبوا ضحية نشاطهم الصحفي ومواقفهم السياسية في الشطر الشمالي (سابقا) سواء اولئك الذين قضوا نحبهم او اولئك الذين مازالوا يعيشون..

ايها الاخ الوزير الفاضل .. مازلت حتى اللحظة يحدوني الامل انك مازلت ذلك الانسان العادل والمنصف .. وانك لن تنسى مثل هؤلاء ، طالما قائمة الوزارة الاولى قد تضمنت اسماء ليس لها علاقة بالثورة ، وانما بالمهنة!!

فهؤلاء عزيزي الوزير قد جمعوا بين الثورية والمهنة ، ومااجدرهم ان يكرموا .. وغيرهم ممن لم تسعفني الذاكرة لذكرهم ويعاد الاعتبار لهم ، ليكون بلسما من حكومة الوحدة ، يخفف عن اسرهم حرمانها من اعز الناس لهم ، وفي نفس الوقت عرفانا لهم بما قدموه لخدمة الوطن والثورة والوحدة..

وفي الاخير ، اقسم بالله العظيم انهم ثوريون ، ووطنيون ووحدويون ، فمن الغبن ان ينسوا ، طالما وان الحزب الاشتراكي قد عالج قضية ١٣ يناير ٨٦م لبعض رموزه ، باعادتهم لقيادة الحزب ، وقد كان ذلك بالفعل عين العقل من اجل لم اللحمة..

اننا منتظرون .. فهل تفعلوا؟!

١ = ٢

عمود

حسن عبدالوارث

صوت .. وسوط !

** لم «أتشرف» يوماً بلقاء «تعارفي» يجمعني و «المرحوم» محمد خميس ، لكنني سمعت عنه الكثير من الحكايات والوقائع التي يشيب لهولها شعر رأس الرضيع [معظمها من شهود عيان ومن ضحاياه الذين كتب الله لهم عمرا جديدا] .. ولعل ابرز مالفت انتباهي في هذه الحكايات حقده القاتل على نفسه وعلى مركب النقص فيه ، والذي انعكس ، في بعض صوره ، على بطشه بفئة المثقفين والمبدعين بالذات ، فكان يبتكر معهم وسائل «بديعة جداً » في فنون التعذيب ، تفوق ـ الى اقصى مدى ـ تلك التي استخدمها زياد بن ابيه والحجاج بن يوسف واحفادهما في العصور المتلاحقة !!.. وقد حكى لي الاستاذ الناقد عبدالباري طاهر كثيرا من تلك «الروائع الخميسية » .. وحكى لي الاستاذ الشاعر اسماعيل الوريث مثلها .. وحكى شعراء وصحافيون ومثقفون وأساتذة جامعة عن «حفلات» تعذيب أقامها «طيب الذكر» على شرفهم وغيرهم ، اجدها ـ والله ـ جديرة بتفجير قرائح الابداع ـ شلالات ـ في كتابة الملاحم الروائية والشعرية !

** كما حكى لي الزميل احمد الشرعبي ـ بأنامله ـ قصة تعذيبه من قبل أحد ضباط «البوليس السياسي » الذي صار ، بعد ذلك ، رئيس تحرير جريدة «تقية » ! .. ولعل الفضل في (توبة) الضابط عن عمليات التحقيق المصحوبة بفقرات التعذيب و«امتهانه» «الصحافة» يعود الى الزميل الشرعبي الذي لاشك في انه استطاع اقناعه ـ من حيث لايدري ولا يقصد ـ ان الصحافة تتيح له مجالاً واسعاً آخر لممارسة «المتعة» ذاتها بأشكال متنوعة وبلغات مختلفة !

** أما الاديب الرائع الفقيد فؤاد عبدالعزيز فقد كان ينسي ـ فجأة ـ مفردات اللغة العربية ، حين يواجه مخبراً قبالته ، ليجد نفسه يتحدث معهم باللغة الأمهرية !! .. ولم لا ، ورعب المخبرين يقتل بذرة الشعرة في المسام ، ناهيك عن منبت الحرف في اللسان !!.. ترى لماذا المثقف والمبدع ـ بالذات ، دون فئات الناس الأخرى ـ على موعد دائم مع كرسي التحقيق وغرفة التعذيب ؟! ... لماذا ينتظر دائما ضربة سوط تنزلق على ظهره مع كل نبرة صوت تندلق من حنجرته ؟! ... إنها أسئلة «بليدة» بالطبع ، لانها تحمل إجاباتها في طياتها !

** ولكن .. هل سنحاكم قتلة ومعذبي خصوم الرأي والفكرة ، الأحياء منهم قبل الموتى ؟!.. سألت نفسي بعد ان قرأت خبراً عن محاكمة القضاء الفرنسي لاستاذ جامعة ـ فرنسي بالطبع ـ ثبت مؤخرا انه كان يعذب ابناء وطنه المعتقلين في سجون فيتنام أثناء الحرب العالمية الثانية !

الواسعي : الاستراحة لقيادة المؤسسة وغيرهم بناء على قرار مجلس الادارة

صنعاء / خاص

اتصل الاخ / العقيد علي احمد الواسعي رئيس هيئة النقل البري بمكتب الصحيفة بالعاصمة صنعاء معاتبا الصحيفة على نشرها الخبر الخاص بتحويل احد مستودعات المؤسسة الى استراحة شتوية خاصة

واكد في حديثه الهاتفي ان الخبر عار من الصحة ، والهدف منه تشويه شخصيته ، معبراً عن تقديره للصحيفة ودورها في معالجة القضايا والدفاع عن القطاع العام ، وقال ان الحاقدين على القطاع العام هم الذين يوصلون حقائق مغلوطة عن القيادات النزيهة.

وقال ان ماسمي ب «الاستراحة الشتوية» الخاصة به هي في حقيقة الامر عبارة عن استراحة ومكن لقيادة المؤسسة او اي وفد رسمي ينزل الى عدن ، بدلا عن الاقامة في الفنادق ، وقد اتخذ ذلك بقرار من مجلس الادارة في اجتماعه المنعقد في ١٦ ـ اكتوبر ١٩٩١م.

وبالفعل استلم مكتب الصحيفة نسخة من محضر الاجتماع المذكور الذي يتضمن القرار المشار اليه والصحيفة تشكر الاخ الواسعي على اهتمامه وتفاعله مع مانشرته الصحيفة والتوضيح بتقديمه لهذا التعقيب .. لاستجلاء الحقيقة التي نسعى دائما للوصول اليها ..

سقوط خن لباخرة وإصابة عاملين

عدن/ صوت العمال

* أصيب اثنان من عمال الشحن والتفريغ بميناء عدن ، وهما علي ناصر محسن وعبده أحمد ، اثناء قيامهما مع عمال آخرين ، بتفريغ الاسمنت التابع لاحد التجار من على الباخرة الصينية (GANGCHENG) التي ترسو حاليا في الميناء .

وأفادت مصادر عليمة لـ (صوت العمال) ان العاملين المصابين يرقدان الآن بالمستشفى من جراء اصابتهما الخطرة ، والتي كانت بسبب سقوط خن الباخرة .

هذا وكانت (صوت العمال) قد نشرت الاسبوع الماضي ، خبرا حول رداءة شحن كمية الاسمنت ، واشارت فيه ايضا بأن الباخرة قديمة الصنع ..

صوت العمال
تأسست في ٤ يناير ١٩٦٩م
رئيس التحرير
راجح صالح ناجي
مدير التحرير : محمد قاسم نعمان
سكرتير التحرير : عمر باوزير
عنوان الصحيفة ، معلا دكة / امام المجلس العمالي ـ محافظة عدن
ص . ب رقم ٥٣٧٨ المعلا
الجمهورية اليمنية / ت ٤١٧٩٨ ـ ٤٣٧٧١ / فاكسميل رقم ٤٢٥٢٩
الاشتراك والتوزيع مؤسسة ، صوت العمال،
الاعلان يتم الاتفاق بشأنه عبر ادارة التحرير
تلفون / ٤٣٧٧١ ٤٢٣٦٣
عنوان المكتب الصحفي في صنعاء / هاتف ٧١٥٩٢ / شارع القصر الجمهوري / عمارة رقم ٣٠ بجانب عمارة هائل سعيد / طبعت بمطابع مؤسسة ١٤ أكتوبر للصحافة ـ عدن /الاشتراك السنوي للعدد الواحد خمسمائة وستة وأربعون ريالاً

انت وحظك

برج «صوت العمال»

اعداد/عبدان دهيس

*** برج الحمل :**

أنت محظوظ هذا الاسبوع ، خبر سار سيعم الاسرة ، ومن المحتمل تعيين احد الاقرباء ، مستشارا ، ولكن دون مهام ، المهم كل مشاكلك ستحل دون عناء !

*** برج الثور :**

اذا كنت من موظفي الدولة ، الذين يكلفون بتأدية مهامهم خارج المرفق فنحذر الاحتكاك بمن يعمل في سلك الجيش والامن ، لان مصيرك سيكون مثل رجل المرور في صنعاء وموظف البلدية في عدن .. والخاتمة سننعتك بالشهيد !

*** برج الجوزاء:**

ايامك كلها مقلوبة ، والدلائل كثيرة ، اخذت بالأسوأ وتركت الافضل ، نصيحة .. راجع حساباتك ، والحظ سيكون حليفك وستتحول ايامك الى افراح !

*** برج السرطان :**

أنت دائما مهموم ، والتفكير الطويل سيطر عليك مؤخرا بسبب صعوبة الحياة ، اختر اقصر الطرق واعمل بالمقلوب ، فهذا هو المطلوب هذه الايام !

*** برج الاسد :**

مأساتك إنك صريح وتنتقد كل شيء بالمفتوح ، لهذا أنت (طفران) .. افضل ايامك يوم احترام الديمقراطية *

*** برج العذراء :**

قرار مفرح يخصك به مرفقك ، وهو تعديل راتبك ومنحك العلاوات المستحقة .. لكن المأساة ، ان الامر مرتبط بالتعزيز من صنعاء ، يوم السعد .. يوم غير معلوم !

*** برج الميزان :**

كلما يبدو لك الفرح تزداد (اوجاعك) ، نصيحة أكثر من اكل (الثوم) وان كان سعره مرتفعا !

*** برج العقرب :**

تمسك بالمثل القائل (طيري في اليد ولا عشرة في الشجرة) ، فيوم النكد في اسبوعك يوم الجمعة ! بطل الصياح وخليك صاحب أعصاب هادئه .. وبطل تحزن كل يوم .

*** برج القوس :**

لاتتحدث مع زوجتك كثيرا هذا الاسبوع ، فزلة لسان ، ستحملك أعباء كثيرة .. والعين بصيرة واليد قصيرة ياصاحبي !

*** برج الجدي :**

أنت من اصحاب الحظ التعيس ، فليلة (عيد الميلا) رأس السنة ، ستصادف مناوبتك في العمل .. فلا تحزن ، واحتفل بأثر رجعي مع افراد أسرتك !

*** برج الدلو :**

لا تشكي كثير ولا تبكي كثير .. فالشاعر زمان قد قال (لابكى ينفع ولا شكوى تفيد) .. واصبر ماصبرك الا بالله .. وعسى ان تفتح الحكومة أذنها !

*** برج الحوت :**

أحلام كثيرة ستأتيك في المنام معظم أيام الاسبوع ـ وافضلها ذلك الحلم الذي ستوزع فيه الحكومة دخل النفط على عامة الناس بالتساوي !

اصحيح هذا؟

* ان اتحاد الكرة قد أقر عدم توزيع حكام كرة القدم على مختلف المحافظات لادارة المباريات لاندية الدرجة الممتازة ، وأقر بدلا عن ذلك ان يتم ادارة المباريات من حكام المحافظة ذاتها ، والسبب في هذا الاجراء كما يقال حتى الآن انتهاء المخصص المالي .. المعروف ان الدوري لم يمض من بدايته حتى الآن الاعشرون يوما فقط اي اربعة ادوار من ثلاثين دورا .

* ان الاندية التي تزور حضرموت للتباري لم تستلم اي مبالغ مقابل علاوة غذاء أسوة بالفرق الاخرى التي يتم تسليمها المبالغ من فرع الوزارة بعدن ، وايضا في صنعاء وعندما استفسرت الاندية فرع الوزارة والاتحاد بحضرموت حول عدم الدفع كان الرد ان الفرع في حضرموت لم يستلم المخصص المالي مما دفع بالمحافظ الى حل المشكلة بشكل مؤقت ، وتم دفع المبالغ من مكتب محافظة حضرموت .

* ان محافظة عدن بدون حكام دوليين في عام ٩٢م في لعبة كرة القدم ، وان عام ٩١م هو آخر فرصة لهم ، وان البديل الآن غير موجود ، بل وان قرار الاتحاد الدولي الاخير بالسن القانوني احرم الكثير من هؤلاء الحكام ، حيث اقر الاتحاد الدولي ان لايتجاوز عمر الحكم المرشح للشارة الدولية اكثر من ٤٥ سنة على عكس القرار السابق المحدد بخمسين سنة .

* ان الكابتن عباس غلام قبل ان يكون مديرا فنيا لنادي التلال بشرط عدم مرافقة الفريق خارج عدن اثناء المباريات وان الادارة المؤقتة لنادي التلال قبلت بهذه الوضعية كما يقال تقديرا لظروف الكابتن غلام العملية اول سفر للفريق تم الاسبوع الماضي الى حضرموت ولم يرافقه المدير الفني والرد كان هذا هو الاتفاق ..

* ان مدرب الميناء خليل زعلان ، وقرر الاعتكاف في منزله عقب اسناد مهمة تدريب فريق الميناء الى الكابتن سعيد دعاله رغم النداءات المتكررة من مسئولي النادي للكابتن خليل .

تعزية

يايتها النفس المطمئنة ارجعي الى ربك راضية مرضيه فادخلي في عبادي وادخلي جنتي(صدق الله العظيم) بقلوب مليئه بالأسى والحزن ومؤمنه بقضاء الله وقدره نعزي الاخ والزميل العزيز/ عبد العزيز عمر عبد العزيز بوفاة زوجته والمولود البكر.

نسأل الله العلي القدير أن يلهم الأخ عبد العزيز الصبر والسلوان وان يتغمد الزوجة والمولود واسع رحمته.

منصور احمد حزام ، محمد احمد مقبل ، د.عزام خليفه، هاشم عبد الرزاق ، ناصر إسماعيل.

حقائق عن مرض هانسن ..«الجذام»

د .ياسين عبد العليم القباطي
مدير المشروع الوطني لمكافحة مرض الجذام

الجذام مرض عرف منذ حوالي ثلاثة الف سنة ، وبهذا يعتبر من اقدم الامراض التي ارتبطت بوجود التاريخ المكتوب للانسان .

يبقى مرض الجذام مصاحبا للمصاب لفترة طويلة قد تستمر الى ٢٠او٣٠ سنه فلا هو يؤدي الى الموت ولاهو يشفى فهو يسمي مرض مزمن بل هو اكثر الامراض الجرثوميه ازمانا.

ومرض الجذام ليس وراثيا اي لاينتقل بالوراثه من الاباء الى الابناء والاحفاد ولاهو مرض الفقراء اذ انه قد يصيب الغني كما يصيب الفقير وهو مرض ينتج غالبا من استنشاق جرثومه«بكتريا هانسن» خرجت من مصاب بواسطة الذاذ المتطاير مع تنفسه او عطسه او سعاله .

وقد اكتشف ، هذه الجرثومه سنة ١٨٧٣م بواسطه عالم نرويجي اسمه هانسن وسمي المرض باسم العالم المكتشف ، ان جرثومة الجذام هي من نفس فصيلة جرثومة السل غير ان جرثومة السل اكثر قدرة على اصابة الانسان ومضاعفاتها اكثر خطوره من مضاعفات الجذام .. اذا فكلا الجرثومتين تؤديان الى العدوى غير ان العدوى اكثر انتشارا في مرض السل منها في مرض الجذام .

ان مرض السل اذا ترك بدون علاج قد يؤدي الي الموت ولكن مرض الجذام اذا ترك بدون علاج فانه خلال خمس الي عشر سنوات يؤدي الى التشوهات في اطراف مريض الجذام وان التشوهات ليست سبب مباشر للجذام ولكنها ناتجه عن العطب الذي يسببه المرض للاعصاب الطرفيه الذي بدوره يؤدي الي عدم الاحساس بالالم وبالتالي الى عدم طلب العلاج .

ان هذه التشوهات هي سبب الموقف الاجتماعي المشين من مرضى الجذام والتي تركت عقده نفسيه لدى المجتمع نتج عنها حروب اجتماعية ضد المريض ..يمارسها تقريبا معظم الناس في المجتمع اليمني ولكنها تظهر اكثر وضوحا في محافظة حجه وحضرموت وشبوه .

ان هذه الوصمه تؤدي الى النفور من المريض وعزله وارغامه على ترك اسرته وبيته وقريته ومدرسته ان كان طالبا وحقله ان كان مزارعا ..وان الامثله كثيره جدا على هذا وهي موجوده في مدينة النور تعز وفي مصحة السدد والخريبه في حضرموت ومعازل كثيره اخرى منتشره في محافظة صنعاء وتعز .ومن ناحية علميه فان هذه المواقف الاجتماعيه ليس لها مايبررها خاصة اذا عرفنا الحقائق التالية:

١)ان ٩٥٪من المجتمع لديهم مناعه طبيعية ضد مرض الجذام فهم لايصابون بالمرض حتى اذا تعرضوا للعدوى ولهذا السبب يظل مرض الجذام رغم وجوده غير منتشر في المجتمع كبقية الامراض ..كما انه يوجد في مدينة النور اسر احد افرادها مصاب بالمرض قد يكون الزوج او الزوجه فقط ومنذ عشرين سنة يعيشون في بيت واحد دون اصابه بقية الافراد.

٢) ان ٦٠٪ من مرضى الجذام لاينقلون الجرثومه المسببه له .

٣) ان ٩٥٪ من مرضي الجذام الذين تظهر عليهم التشوهات هم مرضى لم يحصلوا على العلاج لفترة طويلة وقد انتهى المرض منهم وبقيت علاماته عليهم ولا يشكلون مصدر للعدوى.

٤) ان ٩٠٪ من مرضى الجذام يمكن علاجهم كمرضى مترددين على العيادات الخارجية لكل المستشفيات وبالعلاج يتحولون الى طور غير معدي خلال اسبوعين وان بقية ال ١٠٪ يجب ادخالهم المستشفيات من اجل العلاج من مضاعفات المرض لاخوفا من العدوى.

بقعه في ظهر مريض .. تبني العلامات المبكرة لمرض الجذام

ان هذه المواقف الاجتماعية اذا كانت ناتجه من فهم خاطئ للدين فلتعلم عزيزي القارئ ان عائشه رضي الله عنها انكرت ان الرسول (ص) قال (فر من المجذوم كما تفر من الاسد » بل قالت انه لم يقل هذا وقالت ان مريض بهذا الداء كان يخدم الرسول (ص) ويستعمل جميع ادواتهم في بيت الرسول (ص) كما ان ابا هريره قد تردد في تأكيد روايته لهذا الحديث (حديث الفرار) كما ان جابر روى ان النبي (ص) قد اكل مع مجذوم وقال ثقة بالله وتوكلا عليه .

اخي القارئ :

ان القضاء على مرض الجدام في اليمن ممكن اذا تكافل المجتمع من خلال تكوين الجمعية اليمنية للتخلص من مرض الجذام .وهذا موضوع حديث قادم.

رسالة مفتوحة الي الاخ وزير التربية والتعليم

سلوكيات لاتعكس اخلاقياتنا اليمنية في تكريم الاشقاء

عرف الانسان اليمني منذ القدم بعادات وتقاليد حميدة لعل اهمها كرم الضيافة وحسن استقبال الضيف والطيبة.

وبالرغم من قلة الامكانيات المادية -المعيشية إلا ان هذه العادات والقيم الانسانية ظلت تسحب نفسها الى وقت ليس بالبعيد . ولكن ما يلاحظ ان الحياه القاسية هذه الايام قد بدات تجرد الكثير من اهم هذه القيم الانسانية وتنقلهم الى سوق التوحش التجاري والانتقام ممن حولهم والتصرف بحياة الغير ولقمه عيشهم .

ولعل ما يحدث للاشقاء العراقيين العاملين في سلك التربية والتعليم خير دليل على ذلك فمعاناتهم اليوم شئ لايحتمل بالرغم من انهم قبلوا العمل بعقود عمل محليه وفي احلك الظروف واستلموا ماكان يستلمه المدرس اليمني لااقل ولا اكثر. كانوا مقتنعين بالعيش و بالمواطنة اليمنية دليل ارتباطهم بالقلب العربي ولم يميزوا انفسهم في يوم من الايام اويطلبون «الاخضر» بدلاً عن الدينار والريال ، بل كانوا وعلى مدى سنين طويلة يعتبرون انفسهم في بلدهم وبين اهلهم يبذلون جهود خلاقة ويبدعون في سبيل خلق جيل يمني يعاصر التقدم العلمي والثقافي.

وكانوا يضربون المثل الاعلى للمربي - المعلم ويحضون بحب تلاميذهم وزملائهم المدرسين وكان الحال على مايرام إلى ان اتخذ قرار بوضع هيكل الوحده الجديد للمدرسين والذي لم يستثنيهم واعتبرهم مدرسين محليين يستحقون كل العلاوات التي تعطى للمدرس اليمني.

وهنا للاسف ظهروا افراد لم يرق لهم ان يعامل هولاء الاشقاء كالسابق فحاولوا تحريف القرار ووضعوا الاستثناءات والاجتهادات والعراقيل على طريق التطفيش . وبالرغم من ان الاشقاء العراقيين قد قاموا بتوضيح الامر واكد في اكثر من وثيقة وخطاب انهم غير مستثنين وان استثنائهم جاء فقط بفعل اجتهادات بعض الافراد الا ان الاخوة في فرع وزارة التربية لايزالوا مصرين على عدم تسوية الامر.

ولكي نوضح الصورة اكثر لمن يهمه الامر اورد الوثائق التالية والتي لم ينفذ منها اي شيء وهي -

١ - ان تعيين هولاء المدرسين تم بموجب قانون العمل الاساسي رقم ١٤ لعام ١٩٧٨م .

٢ - توجيه رسائل من نائب وزير الخدمه المدنيه والاصلاح الاداري ومدير عام الاجور ومن وكيل وزارة التربية لقطاع الاجور والموازنة الى نائب وزير المالية تطالب هذه الرسائل تسوية مرتباتهم اسوة بزملائهم اليمنيين.

٣ - رساله من مدير عام التشريعات في صنعاء تطالب باستكمال الاجراءات وصرف مستحقاتهم.

٤ - رساله من وكيل وزارة الخدمه المدنية والاصلاح الاداري فرع عدن الى وكيل المالية فرع عدن تشير الى توصية الاخ/ سالم صالح محمد عضو مجلس الرئاسة وموافقة وزير الخدمه المدنية والاصلاح الاداري لنقل المعنيين الى هيكل اجور الوحده على ان يتابع الوكلاء تنفيذ ذلك عبر مدراء الكادر.

٥ - رسالة من نائب وزير الخدمة المدنية والاصلاح الاداري الى نائب وزير المالية يدعو الى تمشية معاملتهم كونهم محليين.

٦ - في ١٩٩١/١/٨م اصدر وزير المالية توجيها بدفع حقوقهم عن الماضي والمستقبل في بند الاجور التعاقدية حتى يتم ترتيب اوضاعهم بصورة نهائية.

٧ - توجيه نائب وزير الخدمه المدنية والاصلاح الاداري الى فرع عدن لعمل عقود معهم اسوة بالاخرين ومراعاة ان يتجدد العقد وفقا للامتيازات والعلاوات والبدلات المستحقة للمحليين.

٨ - رسالة القائم باعمال الخدمه المدنية والاصلاح الاداري عدن الى القائم باعمال فرع عدن وزارة المالية بنقلهم الى هيكل اجور الوحدة اسوة بزملائهم اليمنيين كونهم يعملون بشروط محلية.

٩ - رسالة من نائب وزير الخدمة المدنية والاصلاح الاداري الى نائب وزير المالية بصرف مرتباتهم كاملة لان مرتباتهم تخضع لنفس الاستقطاعات الخاصة باليمنيين.

١٠ - رسالة من وكيل مساعد التربية والتعليم فرع عدن الى فرعي العمل والمالية لانجاز تسكينهم الوظيفي ومنحهم العلاوات المستحقة لليمنيين كونهم بعقد محلي.

هذه مجموعة الرسائل التي بحوزة الاشقاء وهي تؤكد مدى المعاناة وتؤكد ان هناك من يضع كل القيود والمصاعب في طريق هولاء التربويين القديرين والا مامعنى ان لايتم تنفيذ هذه التعليمات.

والطريف في الامر ان الاشخاص المعرقلين لكل هذه التعليمات الكتابية لم يتوانوا في استقطاع مبالغ من مرتبات هولاء المدرسين لمجرد تلقيهم مكالمة تليفونية من صنعاء . فكيف بالله عليكم لاتنفذ الاوامر الكتابية وتنفذ باسرع وقت تعليمات تليفونية؟ . اليس لهذا معنى كبير؟ .. وهذا المعنى في بطن يعقوب ومع ذلك نقول لهولاء الله ان هذه ليست الاصالة اليمنية واعطوا لكل ذي حق حقه ، وحتى لايصبح جزاء سينمار».

المحرر :بعد ايضاحنا هذا .. نثق ان الاخ وزير التربية والتعليم سوف يولي هذه المشكلة التي يعاني منها زملائنا جل اهتمامه للمعالجة السريعة والوقوف امام من لايزالون يصرون على تعذيب الناس وممارسة امراضهم الساديه!!

محمد صالح العماري
النائب التربوي ثانوية الجلاء

اتحاد الكرة والاثر الرجعي!

منصور احمد حزام

بدأ مشوار الدوري الممتاز وخلال هذا الاسبوع يبدأ دوري الأولى بعد جهد وجهيد ومع بداية الانطلاقة الأولى للموسم الكروي ومع اشتداد المنافسات بدأ الاتحاد في تعكير هذه المنافسات حيث قام بتفتيش دفاتره وملفاته السابقة وأول ماعمل به هو إشعار بعض الاندية بالانذارات السابقة للموسم الكروي الماضي (الدوري التصنيفي) وهي بادرة يبدو ان الاندية لم تتنبه لها الأمر الذي ترتب عليه تنفيذ بند اللائحة«٤٦» وهي المتضمنة انذارات الموسم الماضي المرحلة الى هذا الموسم.

وأول ناد يطبق عليه هذا البند هو نادى الشعلة.

الدوري المنصرم هو دوري تصنيفي بنظام المجموعات وبدأ بطريقة التصفيات التمهيدية ثم النهائيه وتمخض عن هذا الدوري تصنيف الفرق المشاركة الـ«٣٢» الى ١٦نادياً ممتاز و١٦ نادي أولى ايضا لم تتكافى الفرص امام كافة الفرق مثلا الأربع الفرق التي وصلت الى دور الاربعة لعبت ١٨ مباراة والفرق الاخرى لعبت ١٤ مباراة فقط اضافة الى ذلك ان اللائحة المنضمه للدوري التصنيفي الماضي لم تشير لامن قريب ولامن بعيد الى ترحيل العقوبات الى الدوري الذي يليه وهذا يعني ان الاتحاد او كما يعلن مكتبه التنفيذي هو الذي قرر وبأثر رجعي ان تكون كافة الانذارات السابقة سارية المفعول وماعلى الاندية الا ان تنفذ قرارات المكتب التنفيذي المصاب بالعجله والتسرع والذي شل صلاحيات مجلس إدارة الاتحاد ونصب نفسه كمشرع ومنظم لكل شيء .

ان المادة«٤٦» من لائحة الدوري العام الحالي والتي تنص على سريان العقوبات للدوري الماضي وتر حيلها الى الدوري الحالي لم تراع ظروف الانديه المشاركة ولاحتى ظروف الاتحاد نفسه الذي لم يتمكن حتى الان من معرفة اي بيانات عن انذارات اللاعبين بدليل انه لم يستطع ان يشعر الاندية وان حدث مثل هذا فقد كانت اغلبها اخطاء مثلا اشعر نادي التلال بأن لاعبه علي الكيله تحصل على انذارين ومطلوب توقيفه ولوعاد الاتحاد الى وقائع المباراة النهائيه سيكتشف ان التلال قد نفذ العقوبة في نفس الدوري وفي المباراة النهائيه بالذات..اذاًماالذي يريده الاتحاد او بالاصح مكتبه التنفيذي الذي اصبح هو الكل بالكل.. يريد ان يرحل العقوبات من الدوري الماضي ولايستطيع ان يعرف من هم اللاعبون المنذرون .

كنا نود ان يعـ[illegible] الاتحاد على تذليل الصعاب امام الانديه المشاركة حتى يدفعهم الى مزيد من العطاء وانجاح الدوري الطويل الذي يتطلب من كل ناد أن يعد اكثر من فريق لهذا الدوري لا ان يكتشف ان اغلب لاعبيه موقفين بسبب الانذارات.

بلا عنوان

قبل وبعد الدورة الانتخابية للاندية الرياضية كان تواجد اعضاء الادارة يسير بشكل جيد ، ونشاط الاعضاء هؤلاء يتضاعف يوميا من حيث الحضور ومتابعة الفرق وتذليل الصعاب امام اللاعبين والاجهزة الفنية وايضا اللجان العاملة .. ولم يمض شهر حتى عادت الامور الى ماكانت عليه ، بالكاد اثنان او ثلاثة من اعضاء مجلس الادارة الـ ١١ هم الذين ينشطون بشكل دائم ، اما البقية يكفي حضورهم الاجتماع الدوري ، هذا اذا كان هناك اجتماع .

لقد سرنا كثيرا الجو الديمقراطي للدورة الانتخابية وتفاعل الجمعيات العمومية في هذه الاندية ، وتم اختيار اعضاء مجالس الادارة مباشرة وبقناعة وبدون اي وصاية او تأثير ، ومع ذلك ومن خلال النزول الى بعض هذه الاندية وهموم اللاعبين والالعاب يتضح ان غياب وعدم قيام بعض القياديين بمهامهم احد اسباب هذه المعاناة . قبل اسبوع فقط الغيت مباراة كانت بين شمسان والتلال في نادي التلال ضمن دوري الكرة الطائرة واثناء استفسار الاطراف التي حضرت حينها بعد ان نشبت المشكلة بين الفريقين من جهة ، وبين حكام تلك المباراة والتي تمسك كل طرف بما جاء في برنامج الدوري .. اتحاد فرع الطائرة افاد ان قرار نقل المباراة من التلال الى شمسان بسبب ضعف الانارة قد تم ابلاغه الى بعض الاداريين في نادي شمسان والتلال ، وان طاقم التحكيم حضر الى ملعب نادي شمسان بناء على قرار النقل وان كان ـ شفويا ـ وان مشرف الالعاب الرياضية في نادي شمسان على علم بذلك .

مدرب نادي التلال جميل تمسك بما جاء ـ في الجدول ـ والذي يحدد المباراة في التلال ولكن المباراة لم تجر ، الملفت للنظر ان فريق نادي شمسان للكرة الطائرة الذي كان ينافس على المركز الثاني بعد ان حسم الميناء البطولة ، وفعلا بدأ الدوري بداية طيبة تراجع كثيرا في الدوري الثاني ، ونتائجه ايضا غير مرضية ولا تتفق مع امكانيات وقدرات الفريق ، ومع ذلك حضر الى ملعب نادي التلال بدون مدرب ولا اداري من اعضاء مجلس الادارة ، وما حدث كان ايضا بسبب هذا الغياب ، ولو كان تواجد من يمثل مجلس ادارة النادي ، لانه المخول في التحدث باسم النادي على الاقل ليبلغ اللاعبين القرار وان كنا لانؤمن بالتعامل الشفوي من قبل اتحاد الطائرة ، ولكن غياب مدرب ومسئولي نادي شمسان كان هو البارز في تلك اللحظات ، ونحن ندرك ان اهمية تواجد اداري للنادي مع الفريق له اكثر من سبب وفائدة والا لماذا يتم انتخاب مجلس ادارة ؟

اننا نقدر ظروف المكلف فيما لو حدث له اي ظرف منعه من الحضور ، لكن ذلك لايعفيه من تكليف آخر وتوسيع قاعدة اللجان العاملة لمساعدة اعضاء الادارة ، وعلى الجمعيات العمومية ان لاتقف موقفا سلبيا من اي تقصير ، وان تطلب محاسبة اي مقصر عن مهامه ، وان يلعب اعضاء الجمعية العمومية دورهم في المراقبة والمتابعة ، وايضا التفاعل مع انشطة وبرامج النادي ، وان لاينتظروا حتى موعد الدورة الانتخابية القادمة ليقولوا رأيهم في حق اي اداري متقاعس ومقصر بوجباته . ومن حقهم سحب الثقة واختيار البديل المناسب ، ويكفي معاناة الاندية وسلبها حقوقها في الماضي ، وفي حالة سلبية الجمعية العمومية سينعكس ذلك على مجمل نشاطات النادي .

ريشة قلم

في مباراة اهلي صنعاء وشمسان بعدن كان الأهلي متقدما بثلاثه اهداف على شمسان ، وكنا نتوقع ان تبرز بعض الاعتراضات او الالعاب الخشنة من قبل بعض اللاعبين من الفريق المهزوم ، ولكن ذلك لم يحدث بل بالعكس برزت بعض المعاناة امام حكم المبارزة من بعض لاعبي الاهلي فقد حاول البعض منهم اثارة المتاعب غير المبررة لحكم المباراة لولا التصرف الجيد الذي اظهره البعض الآخر من اللاعبين وتصدوا لزملائهم ومنعوهم من محاولة اي اعتداء قد يضر بالفريق وسمعته في ملعب الحبيشي ، واعطاء فكرة مغلوطة لتلك الجماهير التي حرصت على الحضور ، حيث كان من المفروض ان يدرك لاعبو الاهلي مسئولياتهم امام الحكم ومساعدته في انهاء المباراة ..

والسؤال إذا كانت النتيجة عكسية ما الذي سيحدث ..؟

همسة نوجهها للأهلي لانريد احداث مباراة الميناء والاهلي في الدوري الماضي تتكرر وان يتعرض البعض الى اجراءات هم في غنى عنها ، والانذار الذي تحصل عليه خالد دريبان كان يمكن تجنبه .

حالة الطقس السياسي والاجتماعي والمعيشي خلال الاسبوع القادم

* رياح تغييرات «صنعانية» تهب على المناطق الجنوبية والشرقية ، والمعارضون افكارهم «شطرية» .

* لازالت اسعار الطعام توجع العظام ..الى متى ياكرام؟

* هبوب نسمات خفيفة من تزييف الحقيقة مع احتمال هطول عام من لف الكلام .

* عواصف شديدة تهب على العمال اصحاب «الجهال» مع هدوء جزئي على مستوري الحال حتى يهدأ البال .

عبدالله باوزير

الاخيرة

تحذير لجميع من يستخدم ... الخاوي» باعتبارهما علامتين م... والمعدمين».

وتشكر المؤسسة هنا جميع «المب... الوفير» حرصهم على عدم استخدام ... لايغرضوا انفسهم للمحاكمة القانونية الم... الحالية شريعة «اللي فوق .. فوق واللي تحت ... من انذر.

{احصائية}

في آخر احصائية قام بها مجموعة من «العمال الكادح... اكتشفوا ان المطالبة بحقوقهم المشروعة لاتاتي الأ من خلا... الصيام والاعتصام حتى يستيقظ النيام او ينام القيام.

{للعرض فقط}

نتيجة للارتفاع الجنوني في اسعار الاسماك وانعدامها تعلن مؤسسة «الاحلام السمكية السعيدة» عن وصول كميات من الاسماك الطازجة وذات الجودة العالية ، فعلى من يحب ان يشاهد او يحلم بأكل السمك الممتاز الحضور الى معارضها الكائنة في «اعماق البحار» علماً ان البضاعة للعرض فقط .

{وظائف شاغرة}

تعلن شركة «فوتبات كامبني لمتد» لجميع المواطنين «المراضيح والجائعين»وكل القوى الفائضة التي ستنضم الى جموع العاطلين عن فتح باب الاكتتاب للجلوس على الارصفة باكتتاب ان يسارعوا بتسجيل اسمائهم لدى فروع الشركة الموزعة على كل طريق ..والله معك «يارفيق» .

{جمعية الحسرة}

تعلن جمعية «الحسرة والأنه على مافات»ان الوقت آت لاصحاب الذوات وانتم لكم «الشمات» والعيش على الذكريات واللي فات ..مات .

{خدمات عامة}

لدينا القدرة التامة والمبررات الهامة للقضاء التام على «القطاع العام» لانه لخل بالنظام وهز اصحاب المقام «وطاقه يجي لك منه ريح سده واستريح»